

ပြည်ထောင်စုသမ္မတမြန်မာနိုင်ငံတော်အစိုးရ  
စိုက်ပျိုးရေးမွေးမြူရေးနှင့်ဆည်မြောင်းဝန်ကြီးဌာန  
ကျေးလက်ဒေသဖွံ့ဖြိုးတိုးတက်ရေးဦးစီးဌာန



လူထုဗဟိုပြုစီမံကိန်း၊ လှိုင်းဘွဲ့မြို့နယ်  
ကျေးရွာဖွံ့ဖြိုးရေးအစီအစဉ်



ကဒီကံကျေးရွာအုပ်စု၊ ကဒီကံကျေးရွာ

၂၀၂၀ခုနှစ် (တတိယနှစ်စီမံကိန်းစက်ဝန်း)



# မာတိကာ

၁။ လှိုင်းဘွဲ့မြို့နယ်အခြေပြမြေပုံ.....	1
၂။ ကျေးရွာအုပ်စုမြေပုံ(တည်နေရာ) .....	2
၃။ ကျေးရွာအုပ်စုတွင်ပါဝင်သောကျေးရွာများ.....	3
၄။ ကျေးရွာအခြေခံအချက်အလက်များ(ကျေးရွာသမိုင်းကြောင်း) .....	4
၅။ လူထုပူးပေါင်းပါဝင်သော လူမှုဆန်းစစ်ခြင်း နှင့်အကဲဖြတ်ခြင်း လုပ်ငန်းစဉ် (PSA/PRA) အကျဉ်းချုပ်ဇယား	6
၆။ ကျေးရွာဖွံ့ဖြိုးရေးအစီအစဉ်တွင်အသုံးပြုခဲ့သော PRA Tool တစ်ခုချင်းစီအတွက် သုံးသပ်ချက်များ.....	7
၆.၁ ကျေးရွာလူမှုရေးနှင့်အရင်းအမြစ်ပြမြေပုံ ၁.Social Map) .....	7
၆.2 ရာသီခွင်ပြပြက္ခဒိန်)Seasonal Calendar) .....	8
6.3 ဥစ္စာခန့်ကြွယ်ဝမှုပြဇယား )Wealth Ranking).....	11
6.4 ကျားမပင့်ကူအိမ်သုံးသပ်ခြင်း )Cob Web) .....	12
6.5 အရင်းအမြစ်အသုံးချမှုပုံစံပြဇယား )Asset Mapping).....	15
6.6 အဖွဲ့အစည်းချိတ်ဆက်မှုပြဇယား )Venn Diagram) .....	17
၇။ ကော်မတီဝင်များရွေးချယ်ခြင်းနှင့် ကျေးရွာဖွံ့ဖြိုးမှုအစီအစဉ်ဆောင်ရွက်မှုမှတ်တမ်း .....	19
၈။ ကျေးရွာအခြေခံအချက်အလက်များ၁စ- .....	20
၉။ စီမံကိန်းစက်ဝန်းအချိန်ဇယား ၂စ -.....	25
၁၀။ ကျေးရွာဖွံ့ဖြိုးရေးဦးစားပေးအစီအစဉ်၂စ-.....	26
ကျေးရွာဖွံ့ဖြိုးရေးဦးစားပေးအစီအစဉ်)၂စ-တတိယနှစ်စက်ဝန်း(.....	27
ကျေးရွာဖွံ့ဖြိုးရေးဦးစားပေးအစီအစဉ်)၂စ-ဒုတိယနှစ်စက်ဝန်း( .....	30
ကျေးရွာဖွံ့ဖြိုးရေးဦးစားပေးအစီအစဉ်)၂စ-ပထမနှစ်စက်ဝန်း( .....	30
၁၁။ အစည်းအဝေးမှတ်တမ်းများ.....	34
၁၂။ ကဏ္ဍအလိုက်ဦးစားပေးဖွံ့ဖြိုးရေးလုပ်ငန်းများ .....	36



၁။ လှိုင်းဘွဲ့မြို့နယ်အခြေပြမြေပုံ

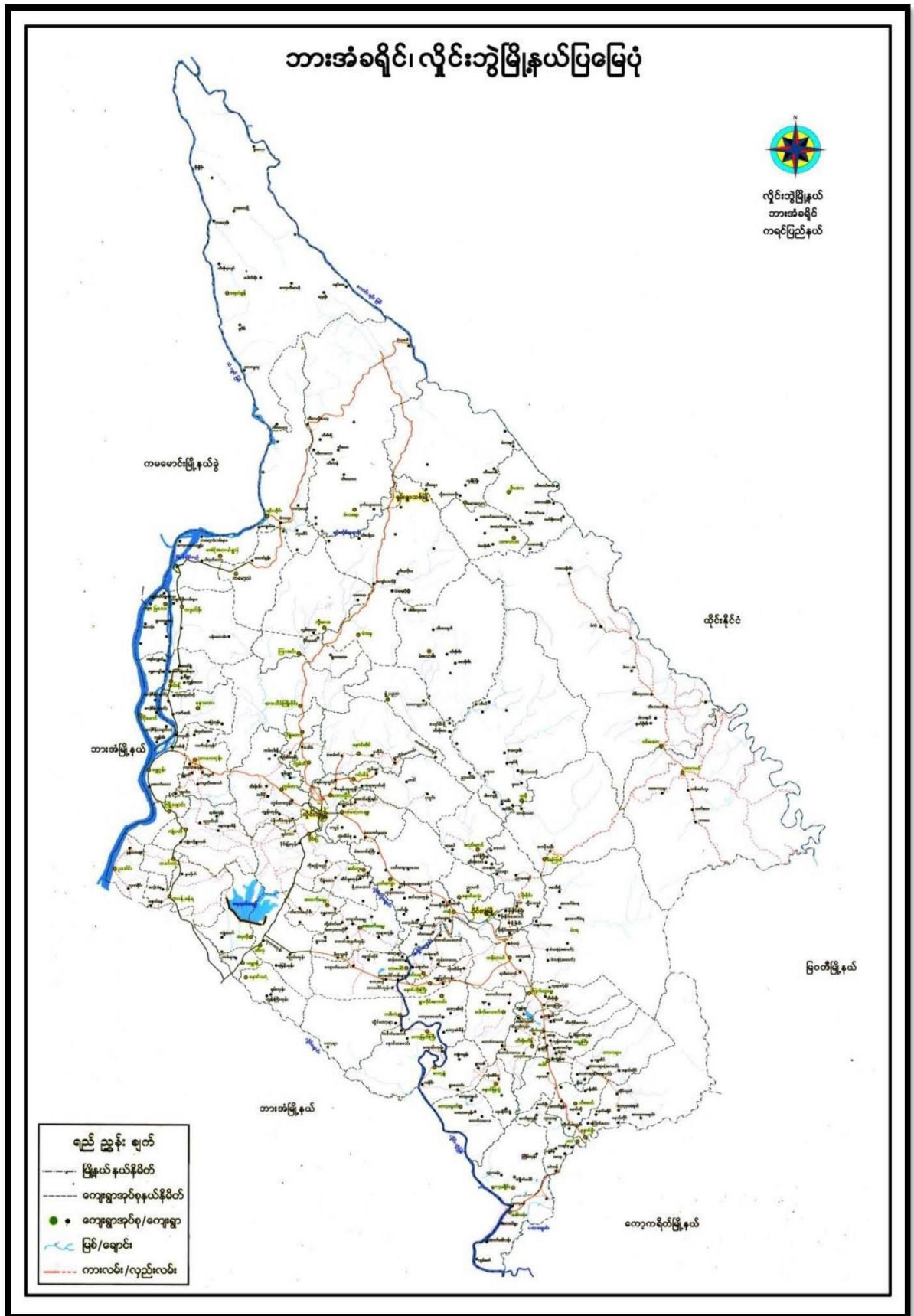

ကျေးရွာဖွံ့ဖြိုးရေးအစီအစဉ် လူထုပုဂ္ဂိုလ်ပြုစီမံကိန်း

# ၂။ ကျေးရွာအုပ်စုမြေပုံ(တည်နေရာ)

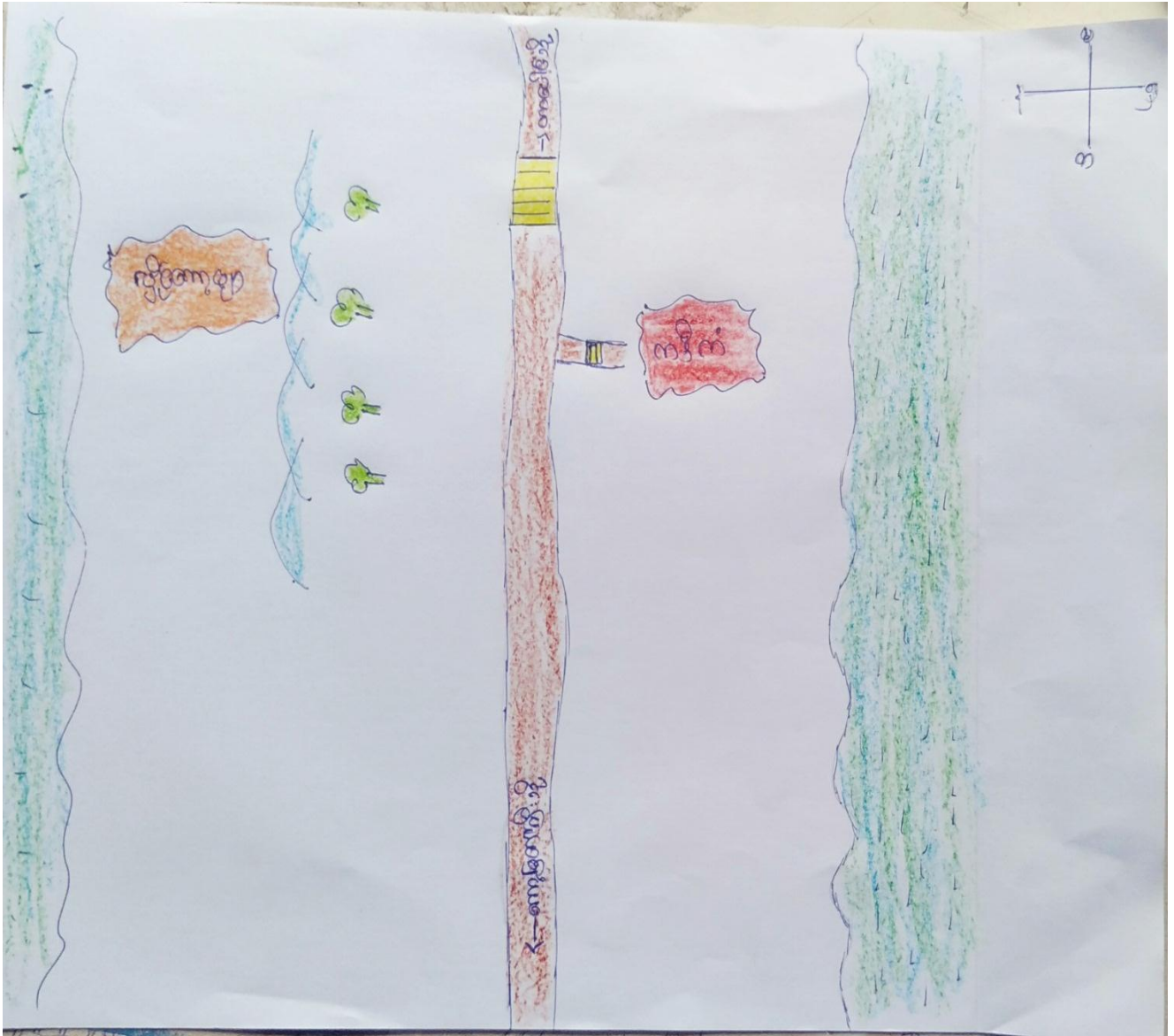

ကျေးရွာဖွံ့ဖြိုးရေးအစီအစဉ် လူထုပဟိုပြုစီမံကိန်း

## ၃။ ကျေးရွာအုပ်စုတွင်ပါဝင်သောကျေးရွာများ

၁။ ကဒီကံ

၂။ ကဒီကံအောက်

၃။ ထန်းကုန်း

၄။ နောင်လမောင်း

၅။ လှိုင်ကော့ဖျာ

၆။ ကော့မြတ်ကြီး



၄။ ကျေးရွာအခြေခံအချက်အလက်များ(ကျေးရွာသမိုင်းကြောင်း

“ကဒိကံကျေးရွာ၏ကျေးရွာသမိုင်းကြောင်း”

ကဒိကံရွာသည် အရှေ့အချိန်တိုင်းက ကျေးရွာ မညောင်ဘဲ လယ်ယာ မြေကွက် များသာဖြစ်ပါသည်။ အခြား ရွာသူ၊ ဘား များ လယ်ယာ လာရောက် လုပ် ကြံ ရှေးဗုဒ္ဓ လူနေ စားများ ဆောက်လုပ်လာခဲ့ကြသည်။ ထိုနောက် လူနေစား များ တဖြည်းဖြည်း များပြားလာပြီး အတည်တကျ အခြေချ နေထိုင်လာခဲ့ရာ၌ ကျေးရွာ ဖြစ်တည်လာ ခဲ့ပါသည်။

စစ်ရှာလုံး ပုဒ္ဓါကသာ ကို ကွယ်လာခဲ့ကြပြီး ကရင်လူမျိုး စစ်စုတည်းသာ နေ ထိုင်လာခဲ့ကြသည်။ ယခင်က ကဒိကံကောက်ကျေးရွာတွင်သာ နေထိုင်မှု များ ခဲ့ ပြီး ကဒိကံကောက် ရွာရှိ သူနိုးကြီးကျောင်းကိုသာ ကို ကွယ် ဗုဒ္ဓ ခံကြပါသည်။ နောက်ပိုင်း သူနိုးကြီးကျောင်း နှင့် လယ်ယာသွားလုပ်ကြံ အခြေချသည်နေရာသည် အလွန် အလွတ်စားလာသောကြောင့် သံဃာတော် များ အား ဆွမ်း ပို့ နှိုစေရန် အခက်အခဲ ရှိလာ၍ (၁၃၁၄) ခုနှစ် နှစ်တွင် ကဒိကံကျေးရွာ၌ သူနိုးကြီးကျောင်း အသစ် တစ် ကျောင်း တည်ထား ကို ကွယ် ခံကြပါသည်။

ကျေးရွာလူထုများသည် လယ်ယာ ကြီး ဣန္ဒြေ များကို မြှီခိုအား ထားပြီး အဓိက အသက်မွေးဝမ်းကြောင်း အဖြစ် လုပ်ကြံကြပါသည်။ သို့သော် ဗ.ဆ.ပ.လ စေတီတွင် နိုင်ငံရေး မတည်ငြိမ်မှုကြောင့် ရွာသူ၊ ဘား များသည် လယ်ယာလုပ်ငန်း များ ကို အေးချမ်းစွာ လုပ်ကြံ ခွင့် မရရှိကြတော့ပေ။ ထိုအချိန်တွင် စစ်ရှာလုံး ဤနေရာနှင့် များ မီးရှို့ခံရပြီး ရွာသာ၊ များအား လုံးကို တပေါင်ကျေးရွာသို့ (၆) လခန့် ဖြောင်း ရွှေ နေထိုင် ခဲ့သည်။ ထိုနောက် ကျေးရွာသို့ မှီတွင်း တစ်နှစ်ခန့် ဖြန်လာနေထိုင်ပြီး နောက်ထပ်တစ်ကြိမ် ကော့နွဲကျေးရွာသို့ ဖြောင်းရွှေ ခဲ့ရပြန်ပါသည်။ ထိုနောက်

ကျေးရွာဖွံ့ဖြိုးရေးအစီအစဉ် လူထုပဟိုပြုစီမံကိန်း





၅။ လူထုပူးပေါင်းပါဝင်သော လူမှုဆန်းစစ်ခြင်း နှင့်အကဲဖြတ်ခြင်း လုပ်ငန်းစဉ် (PSA/PRA) အကျဉ်းချုပ်ဇယား

လူထုပူးပေါင်းခြင်းစီမံကိန်း

လူမှုဆန်းစစ်ချက် (PRA) နှင့် ဘက်ဆိုင်ရာစာရွက်စာတမ်းအရင်းအမြစ်များ

ကျေးရွာအစည်း - ကဒိုက်  
ကျေးရွာအုပ်စု - ကဒိုက်

စဉ်	အွေးကောက်ရေးရက်စွဲ	အာဏာကြမ်းအရင်းအမြစ်များ	အွေးကောက်ရေးစာရွက်စာတမ်းအရင်းအမြစ်များ		ပါဝင်သူ၏အရေအတွက်
			ကျား	မ	
၁။	၁၁.၆.၂၀၁၇	လူမှုဆန်းစစ်ချက် (PRA) နှင့် ဆန်းစစ်ချက်များ	၂၀	၅၆	၇၆
၂။	၁၁.၆.၂၀၁၇	အစိုးရအဖွဲ့ဝင်များနှင့် လူမှုဆန်းစစ်ချက်များ	၂၀	၅၆	၇၆
၃။	၁၁.၆.၂၀၁၇	ကျေးရွာအစည်းအဖွဲ့နှင့် ပါဝင်သူများအား ဝန်းရံမှု နှင့် ဆန်းစစ်ချက်များ	၁၇	၅၆	၇၅
၄။	၁၁.၆.၂၀၁၇	ကျေးရွာအစည်းအဖွဲ့နှင့် ပါဝင်သူများအား ဝန်းရံမှု နှင့် ဆန်းစစ်ချက်များ	၂၀	၅၆	၇၆
၅။	၁၁.၆.၂၀၁၇	ပုဂ္ဂိုလ်ဆိုင်ရာအဖွဲ့ဝင်များနှင့် ဆန်းစစ်ချက်များ	၁၇	၅၆	၇၅
၆။	၁၁.၆.၂၀၁၇	မင်းပိုင် (ကျေးရွာအစည်း) အဖွဲ့ဝင်များ ချိတ်ဆက်မှု နှင့် ဆန်းစစ်ချက်များ	၁၇	၅၆	၇၅

၆။ ကျေးရွာဖွံ့ဖြိုးရေးအစီအစဉ်တွင်အသုံးပြုခဲ့သော PRA Tool တစ်ခုချင်းစီအတွက် သုံးသပ်ချက်များ

၆.၁ ကျေးရွာလူမှုရေးနှင့်အရင်းအမြစ်ပြမြေပုံ (Social Map)







၆.၂ ရာသီခွင်ပြပြကွဒိန် (Seasonal Calendar)

**ရာသီခွင်ပြပြကွဒိန်**

ကျေးရွာ - ကဒိကံ  
 ဧက - ကဒိကံ

မြို့နယ် - ကွိုင်နွတ်  
 ရက်စွဲ - 11.6.2019

အကြောင်းအရာ	၁	၂	၃	၄	၅	၆	၇	၈	၉	၁၀	၁၁	၁၂
ရာသီဥတု												
ပွင့်လှာသော												
အလုပ်အကိုင်												
အရက်အစား	\$	\$	\$	\$	\$	\$	\$	\$	\$	\$	\$	\$
အခြား												
ရက်စွဲ	၁	၂	၃	၄	၅	၆	၇	၈	၉	၁၀	၁၁	၁၂

ပေါင်းစု - ၇၆ ( ၁၀ ) + ၆၆ = ပေါင်း ( ၇၆ )

ကျေးရွာဖွံ့ဖြိုးရေးအစီအစဉ် လူထုပဟိုပြုစီမံကိန်း









၆.4 ကျားမပင့်ကူအိမ်သုံးသပ်ခြင်း (Cob Web)

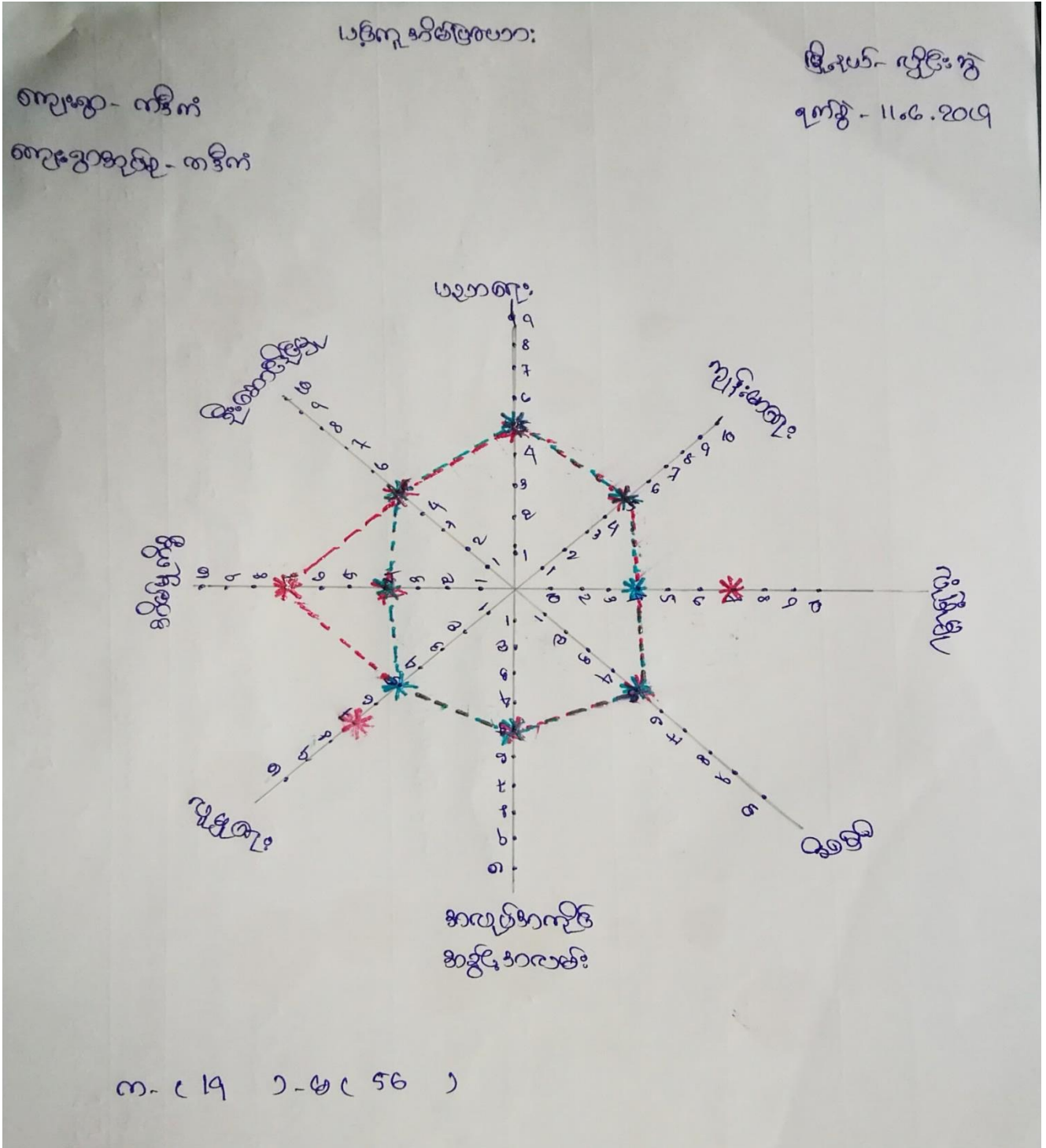



ကျား ၁၈ ယိုးလူ နှိမ်နင်းရေးအဖွဲ့

ဆွေးနွေးဖြေဆိုရေးအဖွဲ့

ကျေးရွာ - ကိစ္စကံ

ရက်စွဲ - 11.6.2019

ကျေးရွာအုပ်စု - ကိစ္စကံ

- △ အမျိုးသမီးများသည် လုံခြုံမှုမရဘဲ အဖမ်းခံရပြီး ပါဝင်မှုနှင့် ထိခိုက်မှု ခံစားရခြင်းအားနည်းပါသည်။
- △ အားနည်းခြင်း၊ အဆင်မပြေခြင်း၊ အကျိုးမရှိခြင်း၊ အကျိုးမရှိမှုများဖြင့် ဘာအခါမျိုး ကျင့်ရလော့ကြောင်းဖြစ်ပါသည်။
- △ ကျေးရွာစစ်ဖွဲ့ခြင်းတိုးတက်ရေးအဖွဲ့များနှင့် ဝင်ရောက်မှုများ တွင် အမျိုးသမီးများအား ပူးပေါင်းပါဝင်ခြင်းဖြင့် လက်တွေ့ကျင့်စဉ် ခံစားရပါမည်။

ပါဝင်သူစာရင်း - ကျား ( ၂၇ )၊ မိန်းမ ( ၅၆ )



အင်းအမြစ်အင်္ဂါအင်္ဂါ ဝိသိယဗျာ

စွမ်းအား ဖြစ်ပွားစေရန်

ကျေးဇူးတင် ကိစ္စကံ

ရက်စွဲ 11.6.2019

ကျေးဇူးတင်စွာ ကိစ္စကံ

- △ ကား၊ လယ်ထွန်၊ စက်၊ စက်၊ စက် စသည်တို့ကို အမျိုးမျိုး ဝားများ၊ ကားများ၊ နှစ်နှစ်ကြား ကိုယ်တိုင် ထိန်းချုပ်ကြသည်။
- △ အင်အား စက်၊ အလှူငွေပစ္စည်း စသည်တို့ကို အမျိုးမျိုး များသုံးစွဲပြီး ကိုယ်တိုင် ထိန်းချုပ်ကြသည်။
- △ ဆိုင်ကပ်၊ TV၊ လေ့၊ လယ်၊ ကိုင်း၊ ကျွဲ၊ မွေး၊ မွေး၊ ဆိုင်၊ လမ်း၊ အင်္ဂါ၊ စာသင်ကျောင်း စသည်တို့ကို အမျိုးမျိုး နှင့် အမျိုးမျိုး များသုံးစွဲပြီး ဖြစ်နိုင် ထိန်းချုပ်ကြသည်။
- △ ကျေးဇူးတင် အင်္ဂါ၊ အမြစ် များ သည် အများ အားဖြင့် အများ အားဖြင့် အမျိုးမျိုး နှင့် အမျိုးမျိုး များသုံးစွဲပြီး ဖြစ်နိုင် ကြောင်း ကြားရသောကြောင့် ကျေးဇူးတင်စွာ ထိန်းချုပ်စောင့်ရှောက် အမျိုးမျိုး များ လည်း ယူဝါဒပါ တွင် သင့်ပါသည်။

မာဝိဒ်အင်္ဂါ - ကျေးဇူး ( ၂၅ ၂၆ ( ၅၆ )









၇။ ကော်မတီဝင်များရွေးချယ်ခြင်းနှင့် ကျေးရွာဖွံ့ဖြိုးမှုအစီအစဉ်ဆောင်ရွက်မှုမှတ်တမ်း

ကျေးရွာ - ကဒီကံ		ကော်မတီဝင်များအရင်း		ရက်စွဲ- ၂၁.၀၆.၂၀၂၄
စဉ်	အမည်	လူထု မ	စာအုပ်	ဖုန်းနံပါတ်
၁.	ဦးအောင်ညွှန်	✓	ကျေးရွာစီမံကိန်းအထောက်အကူပြုကော်မတီ	၀၉၇၄၆၀၇၇၆၈၄
၂.	ဒေါ်ညွှန်လင်း	✓	ကျေးရွာစီမံကိန်းအထောက်အကူပြုကော်မတီ	-
၃.	ဦးစောအုဏ္ဍာ	✓	လက်ပူရွေးချယ်ကော်မတီ	၀၉၇၈၁၀၅၃၇၆၆
၄.	ဦးစိန်ညွှန်မြင့်	✓	လက်ပူရွေးချယ်ကော်မတီ	-
၅.	ဒေါ်အေးအိန်	✓	လက်ပူရွေးချယ်ကော်မတီ	-
၆.	ဦးဇွန်ထွန်း	✓	လှိုင်နီ၊ ဆွတ်ပတ်ဖြူဖြူတိုက်၊ ဘိုဖါရွေးချယ်ကော်မတီ	၀၉၇၇၉၉၈၈၇၄၆
၇.	ဒေါ်ဖြူအိန်အောင်	✓	လှိုင်နီ၊ ဆွတ်ပတ်ဖြူဖြူတိုက်၊ ဘိုဖါရွေးချယ်ကော်မတီ	-
၈.	ဒေါ်မဝင်းမာမာ	✓	လှိုင်နီ၊ ဆွတ်ပတ်ဖြူဖြူတိုက်၊ ဘိုဖါရွေးချယ်ကော်မတီ	-
၉.	ဦးစိန်အောင်	✓	ဆေးကုသရေးဦးစီးဌာန၊ ရွှေပြည်သာရွေးချယ်ကော်မတီ	-
၁၀.	ဒေါ်အေးပီပီ	✓	ဆေးကုသရေးဦးစီးဌာန၊ ရွှေပြည်သာရွေးချယ်ကော်မတီ	၀၉၇၈၉၂၉၃၅၂၄
၁၁.	ဦးအောင်အိန်မြင့်	✓	ဆေးကုသရေးဦးစီးဌာန၊ ရွှေပြည်သာရွေးချယ်ကော်မတီ	၀၉၇၇၂၉၃၄၉၅၂
၁၂.	ဒေါ်မာမာ	✓	ဆေးကုသရေးဦးစီးဌာန၊ ရွှေပြည်သာရွေးချယ်ကော်မတီ	-
၁၃.	ဦးစိန်တင်အောင်	✓	ကျေးရွာအေးချမ်းရေး	၀၉၉၅၅၇၉၆၄၈၄
၁၄.	ဦးအောင်ပါတင်	✓	ကျေးရွာအေးချမ်းရေး	၀၉၇၄၆၀၇၇၆၈၅
၁၅.	ဒေါ်အိန်မြင့်	✓	ကျေးရွာအေးချမ်းရေး	-

ကျေးရွာဖွံ့ဖြိုးရေးအစီအစဉ် လူထုပုဂ္ဂိုလ်ပြုစီမံကိန်း





ကျေးရွာဖွံ့ဖြိုးရေးအစီအစဉ် လူထုပညာပြုစီမံကိန်း

# ၈။ ကျေးရွာအခြေခံအချက်အလက်များ-၈၁

ပုံစံ - ၈ - ၁ ကျေးရွာအခြေခံအချက်အလက်များ (Form PC 1)

လမ်းညွှန်ချက်၊ ကျေးရွာတစ်ရွာသို့ ပထမဆုံးပိတ်ဆက်ခရီးသွားရောက်သောအခါ လူထုစည်းရုံးရေးမှူးသည် ကျေးရွာခေါင်းဆောင်များအား ကျေးရွာအချက်အလက်များကို မေတ္တာရပ်ခံ၍ တောင်းခံရသည်။ ဤအချက်အလက်များကို စီမံကိန်းမိတ်ဆက်အစည်းဝေးမတိုင်မီ တောင်းခံရမည်။ စီမံကိန်းမိတ်ဆက်အစည်းဝေးတွင် လူထုစည်းရုံးရေးမှူးသည် ဤအချက်အလက်များအား စစ်ဆေးပြီး မှန်ကန်အောင် ပြုလုပ်ရမည်။ ပြီးနောက်တွင် လူထုစည်းရုံးရေးမှူးမှ သတင်းအချက်အလက်ထံသို့ Tablets မှ တဆင့် ဖြည့်သွင်းရမည်။

ကျေးရွာခေါင်းဆောင် အမည် <b>ဦးအောင်စိုးမြင့်</b>	ကျေးရွာခေါင်းဆောင်၏ ဖုန်းနံပါတ် <b>၀၇၇၇၂၈၁၇၇၈</b>	လူထုစည်းရုံးရေးမှူး၏အမည် <b>အောင်စိုး</b>
ပြည်နယ်၊ တိုင်းဒေသကြီး <b>ကရင်</b>	မြို့နယ် <b>ပုသိမ်</b>	ကျေးရွာအုပ်စု <b>ကဒိုက်</b>
		ကျေးရွာ <b>ကဒိုက်</b>

က။ လူဦးရေ

လူမျိုးစု	အိမ်ထောင်စုအရေအတွက်	ကိုးကွယ်သည့်ဘာသာ	အိမ်ထောင်စုအရေအတွက်
လူမျိုးစု (၁) <b>ဦးအောင်စိုး</b>	<b>၂၄၈</b>	ဘာသာ(၁) <b>ဗုဒ္ဓ</b>	<b>၂၄၈</b>
လူမျိုးစု (၂)-----		ဘာသာ(၂)-----	
လူမျိုးစု (၃)-----		ဘာသာ(၃)-----	
လူမျိုးစုရော-----		ဘာသာရော-----	
အခြား			
	အရေအတွက်		
မသန်စွမ်းသူများ	<b>၆</b>		
သက်ကြီးရွယ်အိုများ (၆၅ နှစ် နှင့် အထက်)	<b>၁၅</b>		
စစ်ဘေးရှောင်	-		

ကျေးရွာဖွံ့ဖြိုးရေးအစီအစဉ် လူထုပဟိုပြုစီမံကိန်း



	အမျိုးသား(အရေအတွက်)	အမျိုးသမီး(အရေအတွက်)	စုစုပေါင်းအရေအတွက်
လူဦးရေ	၆၉၅	၆၉၈	၁၃၅၁
လူမျိုးစု (၁)- <u>မျိုးစေ့</u>	၆၉၅	၆၂၈	၁၃၅၁
လူမျိုးစု (၂)-----			
လူမျိုးစု (၃)-----			
အခြား			
အိမ်ထောင်ဦးစီး	၃၀၀	၄၈	၃၄၈

(ခ)အခြေခံအဆောက်အအုံ အသုံးအဆောင်များ

စာသင်ကျောင်း	အမှတ် ခြံမိ	ကျန်းမာရေး	အမှတ် ခြံမိ	ဘာသာရေးအဆောက် အအုံများ	အမှတ် ခြံမိ
အထက်တန်းကျောင်း	<input type="checkbox"/>	ဆေးရုံ	<input type="checkbox"/>	စေတီ	<input checked="" type="checkbox"/>
အလယ်တန်းကျောင်း	<input checked="" type="checkbox"/>	ကျန်းမာရေးဌာန	<input type="checkbox"/>	ဘုန်းကြီးကျောင်း	<input checked="" type="checkbox"/>
မူလတန်းကျောင်း	<input type="checkbox"/>	ကျန်းမာရေးဌာနခွဲ	<input type="checkbox"/>	ဟိန္ဒူဘုရားကျောင်း	<input type="checkbox"/>
မူကြိုကျောင်း	<input type="checkbox"/>	ဆေးပေးခန်း	<input type="checkbox"/>	ခရစ်ယာန်ကျောင်း	<input type="checkbox"/>
အခြား	<input type="checkbox"/>	အခြား	<input type="checkbox"/>	ဗလီ	<input type="checkbox"/>
				အခြား	<input type="checkbox"/>
မှတ်ချက်		မှတ်ချက်		မှတ်ချက်	

(ဂ) ကျွမ်းကျင်သူများမှတ်တမ်း (ကျေးရွာတွင်နေထိုင်သော သို့မဟုတ် တခြားရွာမှလာရောက်သောကျွမ်းကျင်သူများ)

(၁) စာသင်ကျောင်း			(၂) ကျန်းမာရေး			(၃) လက်မှုပညာရှင်		
	ရွာတွင်နေထိုင်သူ	အခြားရွာမှလာသူ		ရွာတွင်နေထိုင်သူ	အခြားရွာမှလာသူ		ရွာတွင်နေထိုင်သူ	အခြားရွာမှလာသူ
မူလတန်းပြဆရာ/မ	<input checked="" type="checkbox"/>	<input checked="" type="checkbox"/>	ဆရာဝန်	<input type="checkbox"/>	<input type="checkbox"/>	လက်သမား	<input checked="" type="checkbox"/>	<input type="checkbox"/>
အထက်တန်းပြဆရာ/မ	<input checked="" type="checkbox"/>	<input checked="" type="checkbox"/>	လက်ထောက်ကျန်းမာရေးမှူး	<input type="checkbox"/>	<input type="checkbox"/>	ပန်းရုံ	<input type="checkbox"/>	<input type="checkbox"/>
အလယ်တန်းပြဆရာ/မ	<input type="checkbox"/>	<input type="checkbox"/>	အမျိုးသမီးကျန်းမာရေးဆရာမ	<input type="checkbox"/>	<input type="checkbox"/>	လျှပ်စစ်ကျွမ်းကျင်ပီးသမား	<input type="checkbox"/>	<input type="checkbox"/>
မူကြိုဆရာ/မ	<input type="checkbox"/>	<input type="checkbox"/>	သားဖွားဆရာမ	<input type="checkbox"/>	<input type="checkbox"/>	ရေပိုက်သွယ်သူ	<input type="checkbox"/>	<input type="checkbox"/>
အခြား	<input type="checkbox"/>	<input type="checkbox"/>	ပြည်သူ့ကျန်းမာရေးလုပ်သား	<input type="checkbox"/>	<input type="checkbox"/>	စက်ပြင်ဆရာ	<input type="checkbox"/>	<input type="checkbox"/>
မှတ်ချက်			မှတ်ချက်			မှတ်ချက်		

(ဃ) ကျေးရွာသို့ ရောက်ရှိနိုင်သည့်လမ်းအခြေအနေ / ကျေးရွာတစ်ရွာသည် ၎င်း၏ကျေးရွာအုပ်စုနှင့် ဆက်သွယ်ထားသောလမ်းအခြေအနေ (အောက်ပါတို့ကိုပိုင်းပါ)

ကျောက်ကြမ်းလမ်း:      ကတ္တရာလမ်း:      ကွန်ကရစ်လမ်း:      မော်တော်ဆိုင်ကယ်လမ်း:  
 ကျောက်ခင်းလမ်း:      မြေသားလမ်း:      လူဆွားလမ်း:      အခြား: \_\_\_\_\_

(င) ကျေးရွာဖွံ့ဖြိုးမှုစီမံချက် ပိုင်းပါ

- (၁) လူထုထုတ်ပြန်စီမံခန့်ခွဲမှု ဤကျေးရွာတွင်ကျေးရွာဖွံ့ဖြိုးမှု စီမံချက်ရှိခဲ့ပါသလား?      ရှိပါသည်/မရှိပါ/မသိပါ
- (၂) ရှိခဲ့ပါလျှင် ဤစီမံချက်ကို မည်သည့် ခုနှစ်တွင်ပြင်ဆင်ခဲ့ပါသနည်း?      နှစ်- 2016/မသိပါ
- (၃) ဤစီမံချက်ကို မြို့နယ်မှအတည်ပြုခဲ့ပါသလား?      ပြုခဲ့ပါသည်/မပြုခဲ့ပါ /မသိပါ

(စ) ခရီးအကွာအဝေး

(၁) ဤကျေးရွာ၏ပဟိုမှ၎င်းကျေးရွာအုပ်စု၏ပဟိုအထိခရီးခိုင်မည်မျှကွာဝေးသနည်း? ခိုင်-----/ပဝဒ်ပါ

(၂) ဤကျေးရွာမှ ၎င်းကျေးရွာအုပ်စုပဟိုအထိသွားလာရာတွင်ကြာမြင့်သည့်အချိန်။

ခြောက်သွေ့ရာသီတွင်ကြာချိန်-----ထော်လာရီ/မော်တော်ဆိုင်ကယ်/ခြေလျင်/လား/မော်တော်ဘုတ်/  
အခြား-----

မိုးရာသီတွင်ကြာချိန်-----ထော်လာရီ/မော်တော်ဆိုင်ကယ်/ခြေလျင်/လား/မော်တော်ဘုတ်/  
အခြား-----

(ဆ) ပတ်ဝန်းကျင်ဆိုင်ရာသဘာဝဘေးအန္တရာယ်

ဤကျေးရွာတွင်ရေကြီးခြင်းကဲ့သို့ သဘာဝဘေးအန္တရာယ်ကျရောက်ဖူးခြင်း ရှိပါသလား။

မရှိပါ  ရှိပါသည် ရှိလျှင်ဖော်ပြပါ-----

(ဇ) ကျေးရွာတွင် ဇွဲ, စည်းထားသော အဖွဲ့အစည်းများ

လူထုပဟိုပြုစီမံကိန်းပတ်ဝင်စီ ဤကျေးရွာတွင် ကျေးရွာဖွံ့ဖြိုးရေးအတွက် အစိုးရ(သို့)ရွာသားများကိုယ်တိုင်(သို့) စီမံကိန်းတစ်ခုခုမှ ဇွဲ, စည်းထားသည့် အဖွဲ့အစည်းများရှိပါသလား။

(၁) -----ADRA-----

(၂) -----

(ဈ) အထွေထွေအုပ်ချုပ်ရေး ဦးစီးဌာန (GAD) မှ မှတ်တမ်းတင်ထားခြင်း

ဤကျေးရွာသည် အထွေထွေအုပ်ချုပ်ရေး ဦးစီးဌာန (GAD) မှ မှတ်တမ်းတင်ထားမှု ရှိပါသလား။

မရှိပါ  ရှိပါသည်

ကျေးရွာခေါင်းဆောင်

အမည် ဦးအောင်ကျော်စွာ

လက်မှတ်

နေ့စွဲ ၅.၆.၂၀၂၀

လူထုစည်းရုံးရေးမှူး

အမည် အောင်စွာ

လက်မှတ်

နေ့စွဲ ၅.၆.၂၀၂၀

# ၉။ စီမံကိန်းစက်ဝန်းအချိန်ဇယား- ၈၂

ပုံစံ - ၈ - ၂ - စီမံကိန်းစက်ဝန်းအချိန်ဇယား (PC 2)

လမ်းညွှန်ချက်၊ သက်ဆိုင်ရာလူထုစည်းရုံးရေးမှူး/လက်ထောက်နည်းပညာမှူးများမှ စီမံကိန်းစက်ဝန်းအဖွဲ့ဆိုင်ရာစီမံကိန်းဇယားကို ကျေးရွာနှင့် ကျေးရွာအုပ်စုအတွက် ဤပုံစံကို ဖြည့်သွင်းရမည်။

စည်းရုံးရေးမှူး/ဝန်ထမ်း အမည် ဒေါ်အိမ်မာ

နေ့စွဲ 11.6.2020 စက်ဝန်းအားအမှတ်ခြစ်ပါ  စက်ဝန်း(၁)  စက်ဝန်း(၂)  စက်ဝန်း(၃)  စက်ဝန်း(၄)

ဖြည့်နယ်/တိုင်း ကရင် မြို့နယ် မြိုင်ကြီး ကျေးရွာအုပ်စု ၈၆၈ ကျေးရွာ ၈၆၈

စီမံကိန်းဆောင်ရွက်မှုအဆင့်များ	နေ့စွဲ		အစည်းအဝေးတွင်တက်ရောက်သူအရေအတွက်					
	စတင်သည့်နေ့	ပြီးဆုံးသည့်နေ့	အမျိုးသားအရေအတွက်	အမျိုးသမီးအရေအတွက်	အိမ်ထောင်စုအရေအတွက်	လူမျိုးစုတက်ရောက်သူအရေအတွက်နှင့် လူမျိုးစုအမည်	အိမ်ထောင်စုပေါင်း	အိမ်ထောင်စု %
၁။ ကျေးရွာစီမံကိန်း မိတ်ဆက်အစည်းအဝေး	11.6.2020	11.6.2020	၆၁	၄၇	၁၅၈	၁၅၈   <u>မြိုင်ကြီး</u>	၂၄၈	၆၃.၇၁%
၂။ ကျေးရွာဖွံ့ဖြိုးရေး စီမံချက်ရေးဆွဲခြင်းအစည်းအဝေး	11.6.2020	11.6.2020	၆၁	၄၇	၁၅၈	၁၅၈   <u>မြိုင်ကြီး</u>	၂၄၈	၆၃.၇၁%
၃။ ကျေးရွာအုပ်စု လုပ်ငန်းဆုံးဖြတ်ချက်ချသည့် အစည်းအဝေး	30.6.2020	30.6.2020	၆	၆	၁၄	၁၄   <u>မြိုင်ကြီး</u>	၂၄၈	
၄။ မြို့နယ်အဆင့် စီမံကိန်းရေးဆွဲရေး နှင့် အကောင်အထည်ဖော်ရေးကော်မတီ၏ စီမံကိန်း သုံးသပ်မှု အစည်းအဝေး	30.7.2020	30.7.2020	၀၃	၀၃	၀၃	၀၃		
၅။ မြို့နယ် စီမံကိန်းရေးဆွဲရေး နှင့် အကောင်အထည်ဖော်ရေး ကော်မတီ၏ဆုံးဖြတ်မှုကို ရွာသို့ အသိပေး အကြောင်းကြားသည့် အစည်းအဝေး								
၆။ စီမံကိန်းလုပ်ငန်းဆိုင်ရာစီမံချက်ရေးဆွဲခြင်း အစည်းအဝေး								
၆.၁။ စီမံကိန်းလုပ်ငန်း အကောင်အထည်ဖော်ရေးအစီအစဉ် ရေးဆွဲခြင်း								



# ၁၀။ ကျေးရွာဖွံ့ဖြိုးရေးဦးစားပေးအစီအစဉ်-၈၃

## ကျေးရွာဖွံ့ဖြိုးရေးဦးစားပေးအစီအစဉ်-၈၃(တတိယနှစ်စက်ဝန်း)

ပုံစံ - ၈-၃ ကျေးရွာဖွံ့ဖြိုးရေး ဦးစားပေးအစီအစဉ် (Form PC 3)

လမ်းညွှန်မှတ်၊ အထောက်အကူပြု ကော်မတီသည် လူထုစည်းရုံးရေးမှူးအကူအညီဖြင့် ဤပုံစံကိုပြည့်စုံအောင် ဖြည့်သွင်းရမည်။	အဆင့်(၃)ကျေးရွာဖွံ့ဖြိုးရေးမှူးချက်အစည်းအဝေးပြီးဆုံးသောအခါ	ကျေးရွာစီမံကိန်း
လူထုစည်းရုံးရေးမှူး/ဝန်ထမ်း အမည် <u>ဒေါ်ခင်စု</u>		
နေ့စွဲ <u>11.6.20</u>	စက်ဝန်းအား အမှတ်ခြစ်ပါ (✓) <input checked="" type="checkbox"/> စက်ဝန်း(၁) <input type="checkbox"/> စက်ဝန်း(၂) <input type="checkbox"/> စက်ဝန်း(၃) <input type="checkbox"/> စက်ဝန်း(၄) <input type="checkbox"/>	
ပြည်နယ်/တိုင်း	မြို့နယ်	ကျေးရွာအုပ်စု
<u>ကရင်</u>	<u>လွိုင်ကော်</u>	<u>ကျေးရွာအုပ်စု ကဒီက</u>

က။ အခက်အခဲအတားအဆီးများအားဆွေးနွေးခြင်း -

ယခုလက်ရှိအခြေအနေတွင်ကျေးရွာဖွံ့ဖြိုးတိုးတက်ရေးအတွက်အဓိကအခက်အခဲအတားအဆီးများသည် မည်သည့်များဖြစ်ပါသနည်း။ (အမျိုးသား/သမီး အနည်းဆုံးအခက်အခဲ ၅ ခုစီဖော်ပြပါ)

အုပ်စုဖွံ့ဖြိုးရေးမှူးများမှ တင်ပြသောအခက်အခဲအတားအဆီးများ	
၁။ မူကြိုကျောင်းတော်နှင့်အခြားအဖွဲ့အစည်းများ၏ နားထောင်ရေးအခက်အခဲ	<input type="checkbox"/> ကျား <input type="checkbox"/> မမူကြားကျား + မ
၂။ စားနပ်ရိက္ခာနှင့်အခြားအဖွဲ့အစည်းများ၏ နားထောင်ရေးအခက်အခဲ	<input type="checkbox"/> ကျား <input type="checkbox"/> မမူကြားကျား + မ
၃။ စွဲလမ်းမှု၊ အကျင့်အမူများနှင့်အခြားအဖွဲ့အစည်းများ၏ နားထောင်ရေးအခက်အခဲ	<input type="checkbox"/> ကျား <input type="checkbox"/> မမူကြားကျား + မ
၄။ အခြားအဖွဲ့အစည်းများ၏ နားထောင်ရေးအခက်အခဲ	<input type="checkbox"/> ကျား <input type="checkbox"/> မမူကြားကျား + မ
၅။ အခြားအဖွဲ့အစည်းများ၏ နားထောင်ရေးအခက်အခဲ	<input type="checkbox"/> ကျား <input type="checkbox"/> မမူကြားကျား + မ
၆။ အခြားအဖွဲ့အစည်းများ၏ နားထောင်ရေးအခက်အခဲ	<input type="checkbox"/> ကျား <input type="checkbox"/> မမူကြားကျား + မ

ခ။ မျှော်မှန်းခြင်း- နောင်လာမည့် ( ၅ ) နှစ် အတွင်း ကျေးရွာဖွံ့ဖြိုးရေး မျှော်မှန်းလျာထားချက်များအား တင်ပြပါ။

အုပ်စုဖွံ့ဖြိုးရေးမှူးများမှ တင်ပြသောအခက်အခဲအတားအဆီးများ	
မူကြိုကျောင်းတော်နှင့်အခြားအဖွဲ့အစည်းများ၏ နားထောင်ရေးအခက်အခဲ	<input type="checkbox"/> ကျား <input type="checkbox"/> မမူကြားကျား + မ
စားနပ်ရိက္ခာနှင့်အခြားအဖွဲ့အစည်းများ၏ နားထောင်ရေးအခက်အခဲ	<input type="checkbox"/> ကျား <input type="checkbox"/> မမူကြားကျား + မ
စွဲလမ်းမှု၊ အကျင့်အမူများနှင့်အခြားအဖွဲ့အစည်းများ၏ နားထောင်ရေးအခက်အခဲ	<input type="checkbox"/> ကျား <input type="checkbox"/> မမူကြားကျား + မ
အခြားအဖွဲ့အစည်းများ၏ နားထောင်ရေးအခက်အခဲ	<input type="checkbox"/> ကျား <input type="checkbox"/> မမူကြားကျား + မ
အခြားအဖွဲ့အစည်းများ၏ နားထောင်ရေးအခက်အခဲ	<input type="checkbox"/> ကျား <input type="checkbox"/> မမူကြားကျား + မ
အခြားအဖွဲ့အစည်းများ၏ နားထောင်ရေးအခက်အခဲ	<input type="checkbox"/> ကျား <input type="checkbox"/> မမူကြားကျား + မ





ကျေးရွာဖွံ့ဖြိုးရေးဦးစားပေးအစီအစဉ်-စဉ်(ဒုတိယနှစ်စက်ဝန်း)

ပုံစံ - စ-၃ ကျေးရွာဖွံ့ဖြိုးရေး ဦးစားပေးအစီအစဉ် (Form PC 3)

လမ်းညွှန်ချက်၊ အဆင့်(၃)ကျေးရွာဖွံ့ဖြိုးရေးမှန်းချက်အစည်းအဝေးပြီးဆုံးသောအခါ ကျေးရွာစီမံကိန်း အထောက်အကူပြု ကော်မတီသည် လူထုစည်းရုံးရေးမှူးအကူအညီဖြင့် ဤပုံစံကိုပြည့်စုံအောင် ဖြည့်သွင်းရမည်။	
လူထုစည်းရုံးရေးမှူး/ဝန်ထမ်း အမည်	ဒ်ဂ်းအောင်
နေ့စွဲ	စက်ဝန်းအား အမှတ်ခြစ်ပါ (✓) <input type="checkbox"/> စက်ဝန်း(၁) <input checked="" type="checkbox"/> စက်ဝန်း(၂) <input type="checkbox"/> စက်ဝန်း(၃) <input type="checkbox"/> စက်ဝန်း(၄) <input type="checkbox"/>
ပြည်နယ်/တိုင်း	မကွေး
မြို့နယ်	ပုဗ္ဗသီရိ
ကျေးရွာအုပ်စု	ကဒိကံ
ကျေးရွာ	ကဒိကံ

က။ အခက်အခဲအတားအဆီးများအားဆွေးနွေးခြင်း - ယခုလက်ရှိအခြေအနေတွင်ဤကျေးရွာဖွံ့ဖြိုးတိုးတက်ရေးအတွက် အဓိကအခက်အခဲအတားအဆီးများသည် မည်သည်များဖြစ်ပါသနည်း။ (အမျိုးသား/သမီး အနည်းဆုံးအခက်အခဲ ၅ ခုစီဖော်ပြပါ)

အုပ်စုဖွဲ့ဆွေးနွေးမှုများမှ တင်ပြသောအခက်အခဲအတားအဆီးများ	
၁။ လျှပ်စစ်၊ ရေ၊ အခြေခံအဆောက်အအုံ၊ ကျန်းမာရေးစောင့်ရှောက်ရေးစရိတ်များ	✓ ကျား <input type="checkbox"/> မ <input type="checkbox"/> ကျား+မ
၂။ မြေယာပိုင်ဆိုင်မှု၊ မြေယာပိုင်ဆိုင်မှုအခက်အခဲများ	✓ ကျား <input type="checkbox"/> မ <input type="checkbox"/> ကျား+မ
၃။ မြေယာပိုင်ဆိုင်မှုအခက်အခဲများ	✓ ကျား <input type="checkbox"/> မ <input type="checkbox"/> ကျား+မ
၄။ မြေယာပိုင်ဆိုင်မှုအခက်အခဲများ	✓ ကျား <input type="checkbox"/> မ <input type="checkbox"/> ကျား+မ
၅။ မြေယာပိုင်ဆိုင်မှုအခက်အခဲများ	✓ ကျား <input type="checkbox"/> မ <input type="checkbox"/> ကျား+မ
၆။ မြေယာပိုင်ဆိုင်မှုအခက်အခဲများ	✓ ကျား <input type="checkbox"/> မ <input type="checkbox"/> ကျား+မ
၇။ မြေယာပိုင်ဆိုင်မှုအခက်အခဲများ	✓ ကျား <input type="checkbox"/> မ <input type="checkbox"/> ကျား+မ

ခ။ မျှော်မှန်းခြင်း- နောင်လာမည့် ( ၅ ) နှစ် အတွင်း ကျေးရွာဖွံ့ဖြိုးရေး မျှော်မှန်းလျာထားချက်များအား တင်ပြပါ။

အုပ်စုဖွဲ့ဆွေးနွေးမှုများမှ တင်ပြသောအခက်အခဲအတားအဆီးများ	
၁။ ကျေးရွာအဖွဲ့အစည်း	✓ ကျား <input type="checkbox"/> မ <input type="checkbox"/> ကျား+မ
၂။ လမ်းပန်းဆက်သွယ်ရေး	✓ ကျား <input type="checkbox"/> မ <input type="checkbox"/> ကျား+မ
၃။ စာပို့ဆက်ရေး	✓ ကျား <input type="checkbox"/> မ <input type="checkbox"/> ကျား+မ
၄။ စောင့်ရှောက်ရေး	✓ ကျား <input type="checkbox"/> မ <input type="checkbox"/> ကျား+မ
၅။ မြေယာပိုင်ဆိုင်မှု	✓ ကျား <input type="checkbox"/> မ <input type="checkbox"/> ကျား+မ
၆။ လျှပ်စစ်၊ ရေ	✓ ကျား <input type="checkbox"/> မ <input type="checkbox"/> ကျား+မ

၈။ လူထုစီမံကိန်း၏ လာမည့် ( ၄ ) နှစ်အတွက် အကျုံးဝင်သော ဦးစားပေး ဖွံ့ဖြိုးတိုးတက်မှု လုပ်ငန်း အစီအစဉ်များအားဖော်ပြပါ။

ဦးစားပေး အဆင့် သတ်မှတ်ချက်	ကျေးရွာအတွက် ဦးစားပေး ဖွံ့ဖြိုးတိုးတက်မှု လုပ်ငန်းစဉ်များ	အဆိုပြုသူ (အမျိုးသားများ/ အမျိုးသမီးများ/အမျိုးသား+ အမျိုးသမီး)	အခန်းကဏ္ဍ	ခန့်မှန်း ကုန်ကျ စရိတ်	အကျိုးခံစားခွင့်ရှိသူ ခန့်မှန်းခြေအရေအတွက်		
					ကျား	မ	ပေါင်း
၁	ရွာတွင်း ကျောက်စတုရန်းမြေများ လက်ခံ	၈+၈		၂၅၀၀၀၀	၅၇၄	၆၄၈	၁၂၂၂
၂	ရွာတွင်း ကျွန်းကျွန်းများ ပြင်ဆင်ခြင်း	၈+၈		၂၅၀၀၀၀	"	"	"
၃	ဝေးလေးဆိပ်	၈+၈		၂၀၀၀၀၀	"	"	"
၄	ကျေးရွာတွင်း အစွမ်းထက် အောက်အခြေ	၈+၈		၂၅၀၀၀၀	"	"	"
၅	ရေများ ဖွံ့ဖြိုးတိုးတက်ရေး အောက်အခြေ	၈+၈					

၆။ ကျေးရွာအတွက် ဖွံ့ဖြိုးတိုးတက်ရေး အစီအစဉ်များအားဖော်ပြပါ။

၉။ လူထုစီမံကိန်း၏ လာမည့် ( ၄ ) နှစ်အတွက် အကျုံးဝင်သော ဦးစားပေး ဖွံ့ဖြိုးတိုးတက်မှု လုပ်ငန်း အစီအစဉ်များအားဖော်ပြပါ။

အဆင့်	ကျေးရွာအတွက် ဦးစားပေး ဖွံ့ဖြိုးတိုးတက်မှု လုပ်ငန်းစဉ်များ	အဆိုပြုသူ (အမျိုးသားများ/ အမျိုးသမီးများ/အမျိုးသား+ အမျိုးသမီး)	အခန်းကဏ္ဍ
၁	ကျွန်းကျွန်းများ ပြင်ဆင်ခြင်း	၈	ပရိယာယ်
၂	ကျွန်းကျွန်းများ ပြင်ဆင်ခြင်း	၈	၈
၃			
၄			
၅			

ခေါင်းဆောင်၊ ကျေးရွာစီမံကိန်းအထောက်အကူပြုကော်မတီမှအတည်ပြုသည်။

အမည် ဦးအောင်ချစ် လက်မှတ် [Signature] နေ့စွဲ ၁၁.၆.၂၀၁၉



ကျေးရွာဖွံ့ဖြိုးရေးဦးစားပေးအစီအစဉ်-၈၃(ပထမနှစ်စက်ဝန်း)

ပုံစံ - ၈ - ၃ ကျေးရွာဖွံ့ဖြိုးရေး ဦးစားပေးအစီအစဉ် (Form PC 3)

လမ်းညွှန်မှုကော်မတီအဖွဲ့ (၃) ကျေးရွာမှန်မှန်ချက်အစည်းအဝေး ပြီးဆုံးသောအခါ ကျေးရွာစီမံကိန်း အထောက်အကူပြု ကော်မတီသည် လူထုစည်းရုံးရေးမှူးအကူအညီဖြင့် ဤပုံစံကိုပြည့်စုံအောင် ဖြည့်သွင်းရမည်။

လူထုစည်းရုံးရေးမှူး/ဝန်ထမ်း အမည် ဦးအောင်မြင်

နေ့စွဲ ၄.၄.၁၈ စက်ဝန်းအား အမှတ်ခြစ်ပါ (✓) စက်ဝန်း(၁)  
 စက်ဝန်း(၂)  စက်ဝန်း(၃)  စက်ဝန်း(၄)

ပြည်နယ်/တိုင်း ကရင် မြို့နယ် ကျွဲကြဲ ကျေးရွာအုပ်စု ကဒိုက် ကျေးရွာ ကဒိုက်

က။ အခက်အခဲအတားအဆီးများအားဆွေးနွေးခြင်း - ယခုလက်ရှိအခြေအနေတွင် ဤကျေးရွာဖွံ့ဖြိုးတိုးတက်ရေးအတွက် အဓိက အခက်အခဲအတားအဆီးများသည် မည်သည့်အရာဖြစ်ပါသနည်း။ (အမျိုးသား/သမီး အနည်းဆုံးအခက်အခဲ ၅ ခုစီဖော်ပြပါ)

အမျိုးသား အဖွဲ့မှ တင်ပြသောအခက်အခဲအတားအဆီးများ	အမျိုးသမီး အဖွဲ့မှတင်ပြသောအခက်အခဲအတားအဆီးများ
၁ လှုပ်ထွေးမှု၊ မရရှိခြင်း၊ လောဇ်ကျွေး၊ သူ့အား၊ များသောအားဖြင့် ကျွဲကြဲအောက် အခက်အခဲဖြစ်ခြင်း။	၁ စိုက်ပျိုးရေး၊ မြေယာ၊ များသောအားဖြင့်၊ စိုက်ပျိုးရေး၊ မြေယာ၊ များသောအားဖြင့်၊ စိုက်ပျိုးရေး။
၂ စိုက်ပျိုးရေး၊ မြေယာ၊ များသောအားဖြင့်၊ လောဇ်ကျွေး၊ မြေယာ၊ များသောအားဖြင့်။	၂ မြေယာ၊ များသောအားဖြင့်၊ စိုက်ပျိုးရေး၊ မြေယာ၊ များသောအားဖြင့်။
၃ လှုပ်ထွေးမှု၊ အခက်အခဲလောဇ်ကျွေး၊ လောဇ်ကျွေး၊ မြေယာ၊ များသောအားဖြင့်။	၃ မြေယာ၊ များသောအားဖြင့်၊ စိုက်ပျိုးရေး၊ မြေယာ၊ များသောအားဖြင့်။
၄ မြေယာ၊ များသောအားဖြင့်၊ စိုက်ပျိုးရေး၊ မြေယာ၊ များသောအားဖြင့်။	၄ မြေယာ၊ များသောအားဖြင့်၊ စိုက်ပျိုးရေး၊ မြေယာ၊ များသောအားဖြင့်။
၅ မြေယာ၊ များသောအားဖြင့်၊ စိုက်ပျိုးရေး၊ မြေယာ၊ များသောအားဖြင့်။	၅ မြေယာ၊ များသောအားဖြင့်၊ စိုက်ပျိုးရေး၊ မြေယာ၊ များသောအားဖြင့်။
၆ မြေယာ၊ များသောအားဖြင့်၊ စိုက်ပျိုးရေး၊ မြေယာ၊ များသောအားဖြင့်။	၆ မြေယာ၊ များသောအားဖြင့်၊ စိုက်ပျိုးရေး၊ မြေယာ၊ များသောအားဖြင့်။
၇ မြေယာ၊ များသောအားဖြင့်၊ စိုက်ပျိုးရေး၊ မြေယာ၊ များသောအားဖြင့်။	၇ မြေယာ၊ များသောအားဖြင့်၊ စိုက်ပျိုးရေး၊ မြေယာ၊ များသောအားဖြင့်။
၈ မြေယာ၊ များသောအားဖြင့်၊ စိုက်ပျိုးရေး၊ မြေယာ၊ များသောအားဖြင့်။	၈ မြေယာ၊ များသောအားဖြင့်၊ စိုက်ပျိုးရေး၊ မြေယာ၊ များသောအားဖြင့်။
၉ မြေယာ၊ များသောအားဖြင့်၊ စိုက်ပျိုးရေး၊ မြေယာ၊ များသောအားဖြင့်။	၉ မြေယာ၊ များသောအားဖြင့်၊ စိုက်ပျိုးရေး၊ မြေယာ၊ များသောအားဖြင့်။
၁၀	၁၀

ကျေးရွာဖွံ့ဖြိုးရေးအစီအစဉ် လူထုပဟိုပြုစီမံကိန်း

ခ။ မျှော်မှန်းခြင်း - နောင်လာမည့် (၅) နှစ် အတွင်း ကျေးရွာဖွံ့ဖြိုးရေး မျှော်မှန်းလျာထားချက်များအား တင်ပြပါ။

အမျိုးသားအဖွဲ့မှ တင်ပြသော မျှော်မှန်းချက်များ	အမျိုးသမီးအဖွဲ့မှ တင်ပြသော မျှော်မှန်းချက်များ
ဧည့်သည်များအား ကွင်းပိုင်းက ဖွဲ့စည်းပေးခြင်း	ကျေးရွာအုပ်စုအတွင်း မြေယာပိုင်ဆိုင်မှု ဖွဲ့စည်းခြင်း
မူကြမ်းကမ်း၊ ဆောက်လုပ်ဖွဲ့စည်းခြင်း၊ ကလေးငယ်များအား ဖွဲ့စည်းပေးခြင်း	ကမ်းပိုင်း ဆက်သွယ်ရေးကမ်း၊ မြေယာပိုင်ဆိုင်မှု ဖွဲ့စည်းခြင်း
ကမ်းပိုင်း ဆက်သွယ်ရေးကမ်း၊ မြေယာပိုင်ဆိုင်မှု ဖွဲ့စည်းခြင်း	မူကြမ်းကမ်း၊ ဆောက်လုပ်ဖွဲ့စည်းခြင်း၊ ကလေးငယ်များအား ဖွဲ့စည်းပေးခြင်း
ဧည့်သည်များအား ကွင်းပိုင်းက ဖွဲ့စည်းပေးခြင်း	ဧည့်သည်များအား ကွင်းပိုင်းက ဖွဲ့စည်းပေးခြင်း
သောကသံဃာ့ကျောင်း ဖွဲ့စည်းပေးခြင်း	ဧည့်သည်များအား ကွင်းပိုင်းက ဖွဲ့စည်းပေးခြင်း
မူကြမ်းကမ်း၊ ဆောက်လုပ်ဖွဲ့စည်းခြင်း၊ ကလေးငယ်များအား ဖွဲ့စည်းပေးခြင်း	သောကသံဃာ့ကျောင်း ဖွဲ့စည်းပေးခြင်း
ကျွမ်းကျင်စွာ လုပ်ငန်းဆောင်ရွက်ခြင်း	ကျွမ်းကျင်စွာ လုပ်ငန်းဆောင်ရွက်ခြင်း

၈။ လူထုစီမံကိန်း၏ လာမည့် (၄) နှစ်အတွက် အကျုံးဝင်သော ဦးစားပေး ဖွံ့ဖြိုးတိုးတက်မှု လုပ်ငန်း အစီအစဉ်များအားဖော်ပြပါ။

အဆင့်	ကျေးရွာအတွက် ဦးစားပေး ဖွံ့ဖြိုးတိုးတက်မှု လုပ်ငန်းစဉ်များ	အဆိုပြုသူ (အမျိုးသားများ/ အမျိုးသမီးများ/အမျိုးသား+ အမျိုးသမီး)	ခန့်မှန်းကုန်ကျစရိတ်	အကျိုးခံစားခွင့်ရှိသူ ခန့်မှန်းခြေ အရေအတွက်
၁	ကမ္ဘောဇ-ကဒီက-ကေဇာတ် ဖွံ့ဖြိုးတိုးတက်မှု လုပ်ငန်းစဉ်	ကျား + မ	-	၁၃၃၃
၂	(KGA) ကျေးရွာအေးသစ် အေးသစ်လုပ်ငန်းစဉ်	ကျား + မ	(၁၀၅) သိန်း (၆) သိန်း	၁၃၃၃
၃	စိုက်ပျိုးရေး အေးသစ် လုပ်ငန်းစဉ်	ကျား + မ	-	၁၃၃၃
၄	အေးသစ် ဖွံ့ဖြိုးရေး ဝန်ဆောင်မှု	ကျား + မ	(၁၀၅) သိန်း (၆) သိန်း	၁၃၃၃
၅	အေးသစ် ဝန်ဆောင်မှု	ကျား + မ	-	၁၃၃၃
၆	ရွာတွင်း အေးသစ် ဖွံ့ဖြိုးရေး	ကျား + မ	-	၁၃၃၃
၇	အေးသစ် ဝန်ဆောင်မှု	ကျား + မ	-	၁၃၃၃
၈	အေးသစ် ဝန်ဆောင်မှု	ကျား + မ	-	၁၃၃၃
၉	အေးသစ် ဝန်ဆောင်မှု	ကျား + မ	-	၁၃၃၃
၁၀	အေးသစ် ဝန်ဆောင်မှု	ကျား + မ	-	၁၃၃၃

ကျေးရွာဖွံ့ဖြိုးရေးအစီအစဉ် လူထုပုဂ္ဂိုလ်စီစီမံကိန်း



ဃ။ လူထုစီမံကိန်း၏ လာမည့် (၄) နှစ်အတွက် အကျိုးမဝင်သော ဦးစားပေး ဖွံ့ဖြိုးတိုးတက်မှု လုပ်ငန်း အစီအစဉ်များအား ခေါ်ပြပါ။

အဆင့်	ကျေးရွာအတွက် ဦးစားပေး ဖွံ့ဖြိုးတိုးတက်မှု လုပ်ငန်းစဉ်များ	အဆိုပြုသူ (အမျိုးသားများ/အမျိုးသမီးများ/အမျိုးသား+အမျိုးသမီး)	အခန်းကဏ္ဍ
၁	ကျေးရွာ၊ မာရေသစ်တိုက်	၄၀ နှစ် သား	ကျေးရွာ
၂	ကျေးရွာ၊ မာရေစိုထမ်းကျန်ခြင်း	၄၀ နှစ် သား	ကျေးရွာ
၃			
၄			
၅			

ခေါင်းဆောင်၊ ကျေးရွာစီမံကိန်းအထောက်အကူပြုကော်မတီမှ အတည်ပြုသည်။

အမည် ဒေါ်အောင်စိန်အိန် လက်မှတ် အိန် နေ့စွဲ ၄-၄-၂၀



ကောသလဝတ္ထုများကို ဤအတိုင်း စောင့်ရှောက် | ဤအတိုင်း အား ဤအတိုင်း တပြုခါ  
ပါသည်။ ထို့အပြင် အခင်း အခင်းကို အစားအစား ဖြစ်စေကာ ဤအတိုင်း ဖြစ်စေကာ  
တစ်ခင်း ဖြစ်စေကာ အခင်း အခင်းကို အစားအစား ဖြစ်စေကာ ဖြစ်စေကာပါသည်။

မှတ်တမ်းပြုသူ - အမည် - ဦးအောင်ကျော် လက်မှတ် -  နေ့ရက် - 11.06.2019

အတည်ပြုသူ - အမည် - ဦးအောင်ကျော် လက်မှတ် -  နေ့ရက် - 11.06.2019



# ၁၂။ ကဏ္ဍအလိုက်ဦးစားပေးဖွံ့ဖြိုးရေးလုပ်ငန်းများ

ကဏ္ဍအလိုက်ဦးစားပေးလုပ်ငန်းချုပ်ယေား

ကျေးရွာအုပ်စုအမည်- ကွီကံ

ကျေးရွာအမည်- ကွီကံ

ကဏ္ဍ	ဦးစားပေးအဆင့်	လုပ်ငန်းအမျိုးအစား	အဆိုပြုသူ			ရက်စွဲ	ထောက်ပံ့သည့်အဖွဲ့အစည်း (သို့) ဌာန	မှတ်ချက်
			ကျား	မ	ကျား+မ			
အခြေခံအဆောက်အအုံ (လမ်း၊ တံတား၊ ရေရရှိရေး၊ မီးလင်းရေး၊)	စဉ်							
	၁။	မက်ကွေ့ဗွေဗွေအစဉ်			✓	၂၀၂၁ ဇူလိုင်၊ ၁၅		
	၂။	ခွက်ကွေ့ဗွေဗွေ			✓	၂၀၂၁ ဇူလိုင်၊ ၁၅		
	၃။	ကျွန်းဆွေဗွေဗွေ			✓	၂၀၂၁ ဇူလိုင်၊ ၁၅		
	၄။	ကျွန်းဆွေဗွေဗွေ			✓	၂၀၂၁ ဇူလိုင်၊ ၁၅		
	၅။	ကျွန်းဆွေဗွေဗွေ			✓	၂၀၂၁ ဇူလိုင်၊ ၁၅		
လူမှုရေး၊ စီးပွားရေး၊ ကျန်းမာရေးနှင့် ပညာရေးဆိုင်ရာ လိုအပ်ချက်အဆောင်	၁။	ကျွန်းဆွေဗွေဗွေ			✓	၂၀၂၁ ဇူလိုင်၊ ၁၅	ဖြီးစီ	
	၂။	ကျွန်းဆွေဗွေဗွေ			✓	၂၀၂၁ ဇူလိုင်၊ ၁၅		
	၃။	ကျွန်းဆွေဗွေဗွေ			✓	၂၀၂၁ ဇူလိုင်၊ ၁၅		
	၄။	ကျွန်းဆွေဗွေဗွေ			✓	၂၀၂၁ ဇူလိုင်၊ ၁၅		
	၅။	ကျွန်းဆွေဗွေဗွေ			✓	၂၀၂၁ ဇူလိုင်၊ ၁၅		
သက်ဝမ်းကျောင်းကဏ္ဍ ကျန်းမာရေးနှင့် ဆိုင်ရာ	၁။	ကျွန်းဆွေဗွေဗွေ			✓	၂၀၂၁ ဇူလိုင်၊ ၁၅		
အခြားကဏ္ဍ (ဌာနဆိုင်ရာများလွှဲပြောင်းနိုင်ခြင်းနှင့် အကောင်အထည်ဖော်ဆောင်ရွက်ပေးနိုင်ခြင်းမရှိသောလုပ်ငန်း)	၁။	ကျွန်းဆွေဗွေဗွေ			✓	၂၀၂၁ ဇူလိုင်၊ ၁၅		

ကျေးရွာဖွံ့ဖြိုးရေးအစီအစဉ် လူထုပုဂ္ဂိုလ်ပြုစီမံကိန်း