

ပြည်ထောင်စုမြန်မာနိုင်ငံတော်အစိုးရ
စိုက်ပျိုးရေး၊ မွေးမြူရေးနှင့် ဆည်မြောင်း ဝန်ကြီးဌာန
ကျေးလက်ဒေသဖွံ့ဖြိုးတိုးတတ်ရေးဦးစီးဌာန
သဲကုန်းမြို့နယ်

လူထုဗဟိုပြုစီမံကိန်း



ကျေးရွာဖွံ့ဖြိုးရေးအစီအစဉ်

Village Development Plan (VDP)

ကဒီပင်ကျေးရွာ၊ ကရင်ကုန်းအုပ်စု

ဒုတိယနှစ်စက်ဝန်း၊ ဆဌမနှစ်

ပဲခူးတိုင်းဒေသကြီး

၂၀၁၉ ခုနှစ်

မာတိကာအညွှန်း

စဉ်။	အကြောင်းအရာ	စာမျက်နှာ
၁။	ကျေးရွာအကြောင်းဖော်ပြချက်နှင့် ကျေးရွာအခြေခံအချက်အလက်	၃ - ၅
	၁.၁။ မြို့နယ်ပြမြေပုံ	
	၁.၂။ ကျေးရွာမြေပုံ	
	၁.၃။ အုပ်စုတွင်ပါဝင်သောကျေးရွာစာရင်းများ	
	၁.၄။ ကျေးရွာသမိုင်းကြောင်းရာဇဝင်	
၂။	PSA/PRA လုပ်ငန်းစဉ်အနှစ်ချုပ်	၆ - ၁၂
	၂.၁။ လူမှုရေးအရင်းမြစ်ပြမြေပုံ ဆွေးနွေးချက်နှင့် ဆန်းစစ်ချက်	
	၂.၂။ ဥစ္စာဓန ကြွယ်ဝမှုအဆင့်သတ်မှတ်ခြင်း ဆွေးနွေးချက်နှင့် ဆန်းစစ်ချက်	
	၂.၃။ ကျား၊မ အရင်းအမြစ် အသုံးပြုမှု၊ ထိန်းချုပ်မှု ဆွေးနွေးချက်နှင့် ဆန်းစစ်ချက်	
	၂.၄။ ရာသီခွင်ပြ ပြက္ခဒိန် ဆွေးနွေးချက်နှင့် ဆန်းစစ်ချက်	
	၂.၅။ ကျား၊မ ပင်ကူအိမ်သုံးသပ်ခြင်း ဆွေးနွေးချက်နှင့် ဆန်းစစ်ချက်	
	၂.၆။ အဖွဲ့အစည်းအချိတ်ဆက်ပြ ဗင်းပုံစံသုံးသပ်ခြင်း၊ ဆွေးနွေးချက်နှင့် ဆန်းစစ်ချက်	
၃။	ဖောင်ပုံစံများ	၁၃ - ၂၆
	၃.၁။ ပုံစံ-၁။ ကျေးရွာအခြေခံအချက်အလက်များ (ပထမနှစ်စက်ဝန်း)	
	၃.၂။ ပုံစံ-၂။ စီမံကိန်းစက်ဝန်းအချိန်ဇယား(ပထမနှစ်စက်ဝန်း)	
	၃.၃။ ပုံစံ-၃။ ကျေးရွာဖွံ့ဖြိုးရေးဦးစားပေးအစီအစဉ်(ပထမနှစ်စက်ဝန်း)	
	၃.၄။ ပုံစံ-၁။ ကျေးရွာအခြေခံအချက်အလက်များ(ဒုတိယနှစ်စက်ဝန်း)	
	၃.၅။ ပုံစံ-၂။ စီမံကိန်းစက်ဝန်းအချိန်ဇယား(ဒုတိယနှစ်စက်ဝန်း)	
	၃.၆။ ပုံစံ-၃။ ကျေးရွာဖွံ့ဖြိုးရေးဦးစားပေးအစီအစဉ်(ဒုတိယနှစ်စက်ဝန်း)	
၄။	ကျေးရွာစီမံကိန်းအထောက်အကူပြုကော်မတီဝင်များစာရင်း	၂၇
၅။	ကျေးရွာအစည်းအဝေးမှတ်တမ်းများ	၂၈ - ၃၁
၆။	ကဏ္ဍအလိုက်ဦးစားပေးဖွံ့ဖြိုးရေးလုပ်ငန်းစဉ်များ	၃၂

၁။ ကျေးရွာအကြောင်းဖော်ပြချက်နှင့် ကျေးရွာအခြေခံအချက်အလက်

၁.၁။ သဲကုန်းမြို့နယ်ပြမြေပုံ

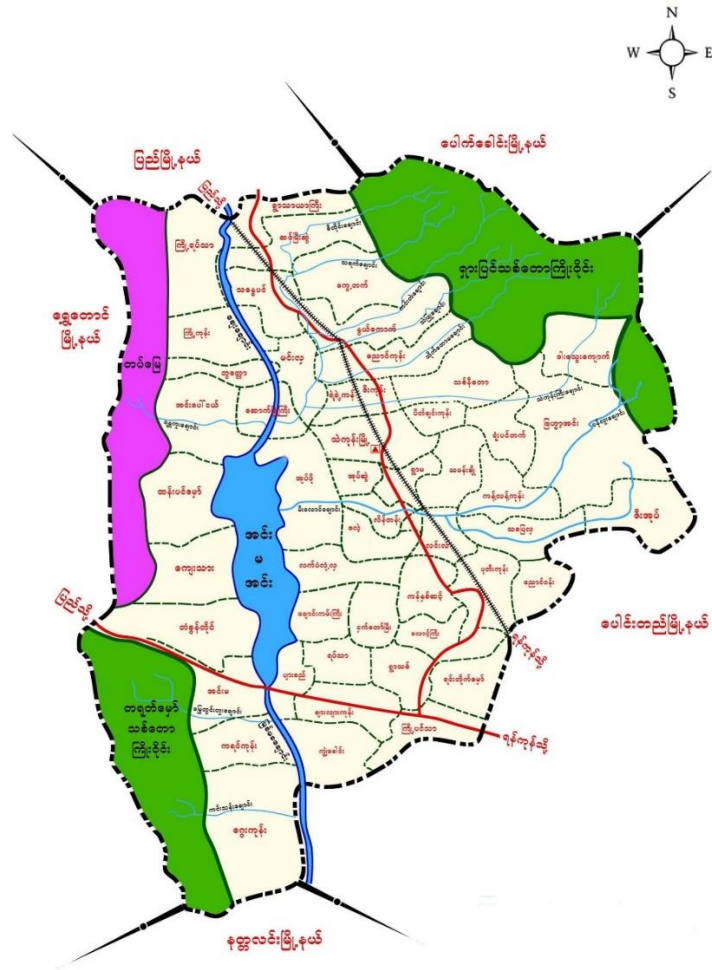

- တည်နေရာ - မြောက်လတ္တီတွဒ် - ၁၈ ၃၈' နှင့် အရှေ့လောင်ဂျီတွဒ် - ၉၅ ၂၃'
- နယ်နိမိတ်
 - အရှေ့ဘက် - ပေါင်းတည်မြို့နယ်နှင့်ပေါက်ခေါင်းမြို့နယ်
 - အနောက်ဘက် - ရွှေတောင်မြို့နယ်
 - တောင်ဘက် - နတ္ထလင်းမြို့နယ်နှင့်ပေါင်းတည်မြို့နယ်
 - မြောက်ဘက် - ပေါက်ခေါင်းမြို့နယ်နှင့် ပြည်မြို့နယ်
- မြို့အကျယ်အဝန်း - ၂၉၉.၀၇ စတုရန်းမိုင် (၁၉၁၉၁၇ ဧက)
- ကျေးရွာအုပ်စု - (၄၉)အုပ်စု
- ကျေးရွာပေါင်း - (၃၀၈) ရွာ
- အိမ်ခြေ - ၂၆၅၅
- အိမ်ထောင်စု - ၂၇၇၄၆
- လူဦးရေ - ၉၈၄၆၄

၁.၂။ ကျေးရွာမြေပုံ

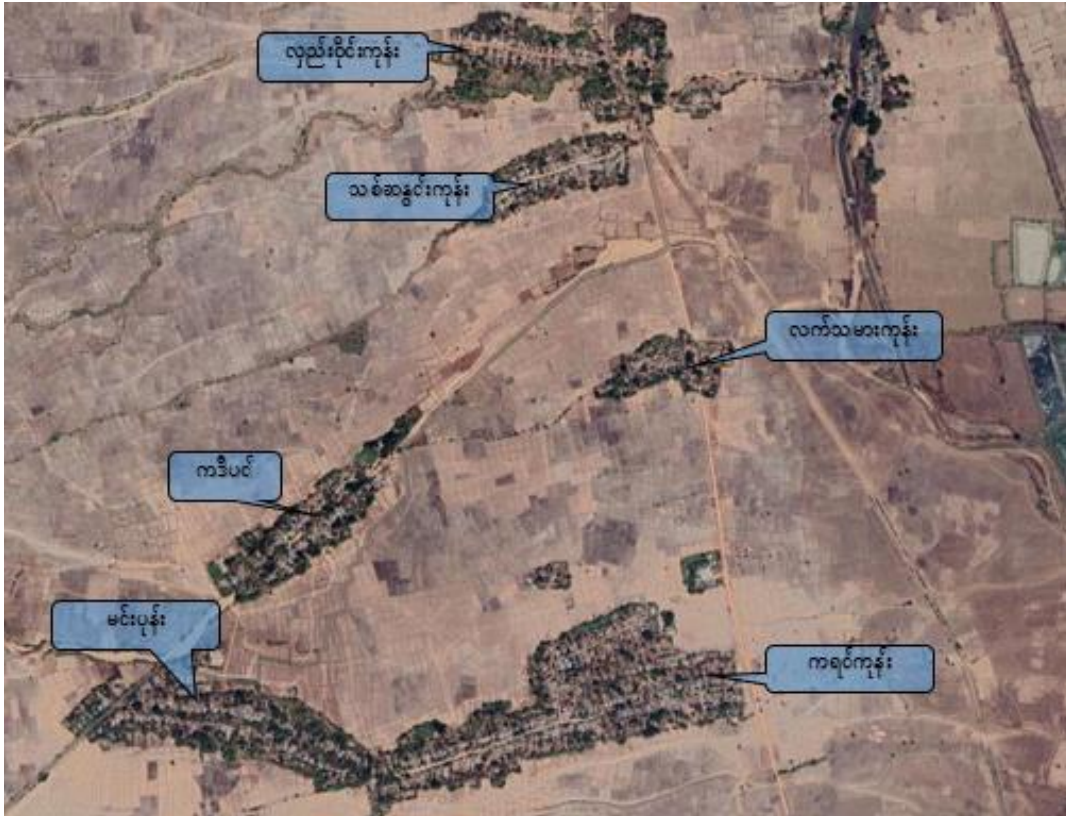

- က) အိမ်ခြေ - ၆၁
- ခ) အိမ်ထောင်စု - ၆၁
- ဂ) လူဦးရေ - ၁၉၆ (ကျား ၈၉+ မ ၁၀၇)
- ဃ) တိုင်းရင်းသားလူဦးရေ - ဗမာ ၁၉၆
- င) ထိလွယ်ခိုက်လွယ်အုပ်စုလူဦးရေ - မရှိ
- စ) ကျေးရွာအတွင်းရရှိနိုင်သောဝန်ဆောင်မှုများ-
- ဆ) အဓိကစီးပွားရေးလုပ်ငန်း - စိုက်ပျိုးရေး

၁.၃။ အုပ်စုတွင်ပါဝင်သော ကျေးရွာစာရင်းများ

စဉ်	ကျေးရွာအမည်	အိမ်ထောင်စု	လူဦးရေ		
			ကျား	မ	စုစုပေါင်း
၁	ကရင်ကုန်း	၂၃၀	၃၂၆	၃၇၆	၇၀၂
၂	လှည်းဝိုင်းကုန်း	၁၀၉	၁၉၉	၁၉၁	၃၉၀
၃	ကဒီပင်	၆၁	၉၃	၁၀၃	၁၉၇
၄	မင်းပုန်း	၁၀၇	၁၆၁	၁၇၉	၃၄၀
၅	လက်သမားကုန်း	၅၇	၁၁၅	၁၀၇	၂၂၂
၆	သစ်စွန်းကုန်း	၇၅	၁၂၀	၁၂၅	၂၄၅

၁.၄။ ကျေးရွာသမိုင်းကြောင်းရာဇဝင်

မင်းပုန်းဘုန်းတော်ကြီးကျောင်းသို့သွားလမ်းဘေးတွင် ကဒီပင်ကြီးရှိသဖြင့် ထိုအရာကိုအစွဲပြု၍ **ကဒီပင်** ရွာဟု ရှေးရိုးအတိုင်းခေါ်ဝေါ်ကြသည်။

၂။ PSA/PRA လုပ်ငန်းစဉ်အနှစ်ချုပ်

စဉ်	အကြောင်းအရာ	ဦးတည်အုပ်စု	ရက်စွဲ	ပါဝင်ဆွေးနွေးသူ			အဓိက ဆွေးနွေးချက်များ
				ကျား	မ	ပေါင်း	
၁	လူမှုရေး အရင်းအမြစ်ပြုမြေပုံ	၁။ ရပ်မိရပ်ဖ ၂။ ကော်မတီဝင် ၃။ ကျေးရွာလူထု	၁၉-၉-၂၀၁၉	၉	၁၂	၂၁	ကျေးရွာအတွင်း လူမှုရေးနှင့် သဘာဝသယံဇာတများ အကြောင်း ဖော်ထုတ်ဆွေးနွေးခြင်း
၂	ဥစ္စာဓနကြွယ်ဝမှု ဦးစားပေးအဆင့် သတ်မှတ်ခြင်း	၁။ ချမ်းသာ ၂။ အလယ်အလတ် ၃။ နွမ်းပါး	၁၉-၉-၂၀၁၉	၅	၈	၁၁	ကျေးရွာအတွင်း ဥစ္စာဓနပိုင်ဆိုင်မှု အဆင့် ဖော်ထုတ်ဆွေးနွေးခြင်း
၃	အရင်းအမြစ်အသုံးချမှု ဖော်ထုတ်ခြင်းဇယား	၁။ အမျိုးသား၊ အမျိုးသမီးများ	၁၉-၉-၂၀၁၉	၆	၁၀	၁၆	အမျိုးသား၊ အမျိုးသမီးများမှ ကျေးရွာအတွင်း အရင်းအမြစ်များ ထိန်းချုပ်မှုနှင့် သုံးစွဲမှုအခြေအနေ
၄	ရာသီခွင်ပြ ပြက္ခဒိန်	၁။ ရပ်မိရပ်ဖ ၂။ ကော်မတီဝင် ၃။ ကျေးရွာလူထု	၁၉-၉-၂၀၁၉	၆	၆	၁၂	၁၂လ ရာသီအတွင်း ကျေးရွာလူမှုရေး၊ စီးပွားရေး၊ မိုးလေဝသ စသည်အကြောင်းများ ဆွေးနွေးခြင်း
၅	ကျား/မ ရေးရာကဏ္ဍ	၁။ အမျိုးသား၊ အမျိုးသမီးများ	၁၉-၉-၂၀၁၉	၇	၇	၁၄	အမျိုးသား၊ အမျိုးသမီးများ စွမ်းဆောင်နိုင်မှု အခန်းကဏ္ဍများ အကြောင်းဆွေးနွေးခြင်း
၆	အဖွဲ့အစည်း ချိတ်ဆက်မှုမြေပုံ	၁။ ကျေးရွာ အုပ်ချုပ်ရေးအဖွဲ့ ၂။ ဖွံ့ဖြိုးရေး လုပ်ဆောင်နေ သည့်အဖွဲ့	၁၉-၉-၂၀၁၉	၇	၈	၁၅	ကျေးရွာအတွင်းနှင့် ကျေးရွာပြင်ပရှိ အဖွဲ့အစည်းများနှင့် ကျေးရွာလူထုချိတ်ဆက်မှု နှင့် ဆွေးနွေးဖော်ထုတ် ခြင်း

၂.၁။ လူမှုရေးအရင်းမြစ်ပြမြေပုံ

ကျေးရွာလူထုအား မြေပုံရေးဆွဲစေပြီး ထိုမြေပုံအားအသုံးပြု၍ အဓိကအခက်အခဲများကို ဆွေးနွေးပြီး၊ ကျေးရွာလူထုအား ၎င်းတို့၏ ပြဿနာများ၊ အရင်းအမြစ်များနှင့် အခြေခံအဆောက်အအုံများအား စိစစ်ဖော်ထုတ်ရန်။



ဆွေးနွေးချက်နှင့် ဆန်းစစ်ချက်

- အိမ်ခြေပေါင်း ၆၁ အိမ်ရှိပြီး ကဒီပင်ရွာ မှ အဓိက အသက်မွေးဝမ်းကြောင်းမှာ လယ်ယာစိုက်ပျိုးရေးဖြစ်သည်။ တောင်ကျရေ စီးဆင်းတိုက်စားခြင်းကြောင့်ချောင်းနက်သဖြင့် လယ်ယာရေ ခက်ခဲမှုရှိပါသည်။
- ရွာတွင်းလမ်းသည် သဲချောင်းလမ်းဖြစ်သဖြင့်သွားလာရခက်ခဲပါသည်။
- အနာဂတ် မျှော်မှန်းချက်များမှာ
- ရွာတွင်းလမ်း ကောင်းမွန်စေချင်ပါသည်။ ရွာတွင်းသဲချောင်းလမ်း ရေကျော် များနှင့် စာကြည်တိုက်။

၂.၂။ ဥစ္စာစနစ် ကြွယ်ဝမှုအဆင့်သတ်မှတ်ခြင်း

ကျေးရွာအတွင်း စီးပွားရေးအခြေအနေ ကွာခြားသောအုပ်စုများကို စိစစ်ရန်၊ ထိုအုပ်စုများအားလုံး ကျေးရွာစီမံချက် ရေးဆွဲရာတွင်ပါဝင်စေရန်နှင့် ကျေးရွာဖွံ့ဖြိုးတိုးတက်ရေး စီမံကိန်းမှ အကျိုးအမြတ်များကို ထိုအုပ်စုများအားလုံး ရရှိစေရန်။

*** ဥစ္စာစနစ် ကြွယ်ဝမှု သတ်မှတ်ချက် ***
၁၉.၉.၂၀၁၉

အဆင့်သတ်မှတ်ချက်	ပိုင်ဆိုင်မှု၊ သုံးသပ်ချက်	အိမ်ထောင်စု အရေအတွက်	ရာခိုင်နှုန်း
ကြွယ်ဝစွာ အဆင့်	လယ် (၁၀) ဧကအထက်၊ ကိုင်း၊ လယ်ထွန်စက်၊ ဗျည်း၊ နွား၊ TV၊ ဆိုင်ကယ်၊ ဆိုင်ကယ်၊ ဖုန်း၊ သွပ်ဖိုး ယှဉ်ထောင်၊ အုတ်ပတ်ကား	၁၀	၁၅%
ပြေလည်စွာ အဆင့်	လယ် ၅ ဧက၊ ကိုင်း၊ ဗျည်း၊ နွား၊ TV၊ ဆိုင်ကယ်၊ ဆိုင်ကယ်၊ ဖုန်း၊ သွပ်ဖိုး ယှဉ်ထောင် ထရိုက်ကား	၂၀	၃၃%
မပြေလည်စွာ အဆင့်	ကျောင်းဖျတ်ငန်း၊ ဆိုင်ကယ်၊ ဖုန်း၊ စက်ဖိုး ထရိုက်ကား	၃၀	၅၀%

ပါဝင်ဆွေးနွေးသူ ၁ (က) - ၅ ဦး (မ) - ၇ ဦး

ဆွေးနွေးချက်နှင့် ဆန်းစစ်ချက်

- နွမ်းပါးသောအိမ်ထောင်စုမှာ ၃၀ ရှိပြီး လုပ်လက်စား၊ ကျပ်ပန်းလုပ်ငန်းများလုပ်ရခြင်း၊ ဆိုင်ကယ်၊ ဖုန်း၊ အင်ဖတ်မိုး၊ ထရိုက်ကားများပိုင်ဆိုင်ကြသည်။
- ပြေလည်သူများမှာ ၂၀ အိမ်ရှိပြီး ထိုသူများပိုင်ဆိုင်မှုများမှာ လယ် ၅ ဧက၊ လှည်း၊ နွား၊ တီဗီ၊ ဆိုင်ကယ်၊ တီဗီ၊ ဖုန်း၊ သွပ်မိုးပျဉ်ထောင်၊ ထရိုက်ကားအိမ်များ စသည်တို့ပိုင်ဆိုင်ကြသည်။
- ချမ်းသာသောသူများမှာ လယ် ၁၀ ဧက အထက်၊ ကိုင်းလယ်ထွန်စက်၊ လှည်း၊ နွား၊ တီဗီ၊ ဆိုင်ကယ်၊ ဖုန်း၊ သွပ်မိုးပျဉ်ထောင်၊ အုတ်ပတ်ကားများပိုင်ဆိုင်နေသည်။
- မပြေလည်သူများအား ဖွံ့ဖြိုးရေးလုပ်ငန်းများတွင် အတူတကွ ပူးပေါင်းပါဝင်လာခြင်းဖြင့် အဆင်ပြေလာနိုင်ပါမည်။

၂.၃။ ကျား၊မ အရင်းအမြစ် အသုံးပြုမှု၊ ထိန်းချုပ်မှု

အမျိုးသားနှင့် အမျိုးသမီးတို့မှ ပိုင်ဆိုင်၊ အသုံးချ၊ ထိန်းချုပ်သည့် အရင်းအမြစ်များအား ခွဲခြမ်းစိတ်ဖြာခြင်း။



ဆွေးနွေးချက်နှင့် ဆန်းစစ်ချက်

- အမျိုးသမီး၊အမျိုးသားများထိန်းချုပ်သုံးစွဲအရင်းမြစ်မှာများပြားကြောင်းတွေ့ရပါသည်။တွင်လယ် ယာသုံးစက်ပစ္စည်း၊သုံးဘီးဆိုင်ကယ်၊လက်သမား၊ပန်းရံ၊ဆံပင်ညှပ်တို့ကိုအမျိုးသားများ ထိန်း ချုပ်တွေ့ရှိရပါသည်။ အမျိုးသားများသုံးစွဲထိန်းချုပ်သောလုပ်ငန်းများမှာအမျိုးသမီးများထက် ပိုမိုထိန်း ချုပ်သုံးစွဲ နေပါသည်။ အမျိုးသမီးအနည်းငယ် ထိန်းချုပ်သုံးစွဲနေကြောင်းတွေ့ရှိရပါသည်။
- ကျေးရွာ သည်တောတောင်ကို မှီခို စားသောက်ရသောကြောင့် သက်ကယ် အင်ဖတ်ခူးခြင်းများလုပ်ရပါသည်။
- တောတောင်မှရသော ဆေးမြစ်များကို ဆေးဖော် ပြီး ရောင်ချပါသည်။

၂.၄။ ရာသီခွင်ပြ ပြက္ခဒိန် ဆန်းစစ်ချက်နှင့် ဆွေးနွေးချက်

ကျေးရွာတွင် တစ်နှစ်ပတ်လုံး ကွဲပြားခြားနားသော အချိန်အလိုက် မည်သည်တို့ဖြစ်ပျက်ဆောင်ရွက်ခဲ့သည် တို့ကို မှတ်တမ်းထားရှိရန်၊ ဤပြက္ခဒိန်ကို အသုံးပြုပြီး စီမံကိန်းအားမည်သည့်အချိန်တွင် အကောင်အထည်ဖော် ဆောင်ရွက်လျှင် အကောင်းဆုံးဖြစ်ကြောင်း ဆုံးဖြတ်နိုင်ရန်။

၁၉.၉.၂၀၁၉		ရာသီခွင်ပြဇယား												အိမ်ထောင်စု အရေအတွက်	ဥစ္စာပစ္စည်းများ	
အကြောင်းအရာ	တနင်္ဂနွေ	တနင်္လာ	ဥပုသ်	မင်္ဂလာ	ဗုဒ္ဓဟူး	သောတနင်္ဂနွေ	အင်္ဂါ	ဗုဒ္ဓဟူး	သောတနင်္ဂနွေ	အင်္ဂါ	ဗုဒ္ဓဟူး	သောတနင်္ဂနွေ	အင်္ဂါ	ဗုဒ္ဓဟူး	သောတနင်္ဂနွေ	အင်္ဂါ
ရာသီဥတု																
ပျံ့နှံ့ရေး	နေ့စဉ် အပူချိန်	၂၈	၂၈	၂၈	၂၈	၂၈	၂၈	၂၈	၂၈	၂၈	၂၈	၂၈	၂၈	၂၈	၂၈	၂၈
လယ်	အပူချိန်	၂၈	၂၈	၂၈	၂၈	၂၈	၂၈	၂၈	၂၈	၂၈	၂၈	၂၈	၂၈	၂၈	၂၈	၂၈
ဝင်ငွေ/ထွက်ငွေ	ဝင်ငွေ	၂၅၀	၂၅၀	၂၅၀	၂၅၀	၂၅၀	၂၅၀	၂၅၀	၂၅၀	၂၅၀	၂၅၀	၂၅၀	၂၅၀	၂၅၀	၂၅၀	၂၅၀
ခင်းစာဖုတ်မှု	ခင်းစာ	၂၅၀	၂၅၀	၂၅၀	၂၅၀	၂၅၀	၂၅၀	၂၅၀	၂၅၀	၂၅၀	၂၅၀	၂၅၀	၂၅၀	၂၅၀	၂၅၀	၂၅၀
လမ်း	လမ်း	၂၅၀	၂၅၀	၂၅၀	၂၅၀	၂၅၀	၂၅၀	၂၅၀	၂၅၀	၂၅၀	၂၅၀	၂၅၀	၂၅၀	၂၅၀	၂၅၀	၂၅၀
အားလက်ရက်	အားလက်ရက်	၂၅၀	၂၅၀	၂၅၀	၂၅၀	၂၅၀	၂၅၀	၂၅၀	၂၅၀	၂၅၀	၂၅၀	၂၅၀	၂၅၀	၂၅၀	၂၅၀	၂၅၀

ဆွေးနွေးချက်နှင့် ဆန်းစစ်ချက်

- ရာသီဥတုနှင့်ပတ်သက်ပြီး အနေအထား မှန်ကန်ပါသည်။
- စိုက်ပျိုးရေးနှင့် အလုပ်အကိုင်များမှာ လယ်ကိုသာ အဓိကထားစိုက်၍ အိမ်ထောင်စုအရေအတွက် ၂၀၁၆ နှင့် လက်လုပ်လက်စားများပြီး ကျပန်းလုပ်ကိုင်ခြင်း၊ ဝင်ငွေထွက် ငွေမျှတအောင်သုံးစွဲရပါသည်။
- ရွာတွင်းတွင် သေက်သုံးရေ တွင်းရှိသော်လည်း ရာသီမရွေး မလုံလောက်ပါ
- မွေးမြူရေးကို လုပ်ကိုင်စားသူ အိမ်ထောင်စုအရေအတွက် ၂၀၁၆ ရှိသည်။ ဝါဆို၊ ဝါခေါင်၊ တန်ဆောင်မုန်း၊ နတ်တော်များတွင် ရာသီတုတ်ကွေးများ ပိုမိုဖြစ်ပွားကြပါသည်။

၂.၅။ ကျား၊မ ပင့်ကူအိမ်သုံးသပ်ခြင်း

ကျေးရွာအတွင်းရှိ အမျိုးသမီးများ၏ အခြေအနေကို နားလည် သဘောပေါက်စေရန်။

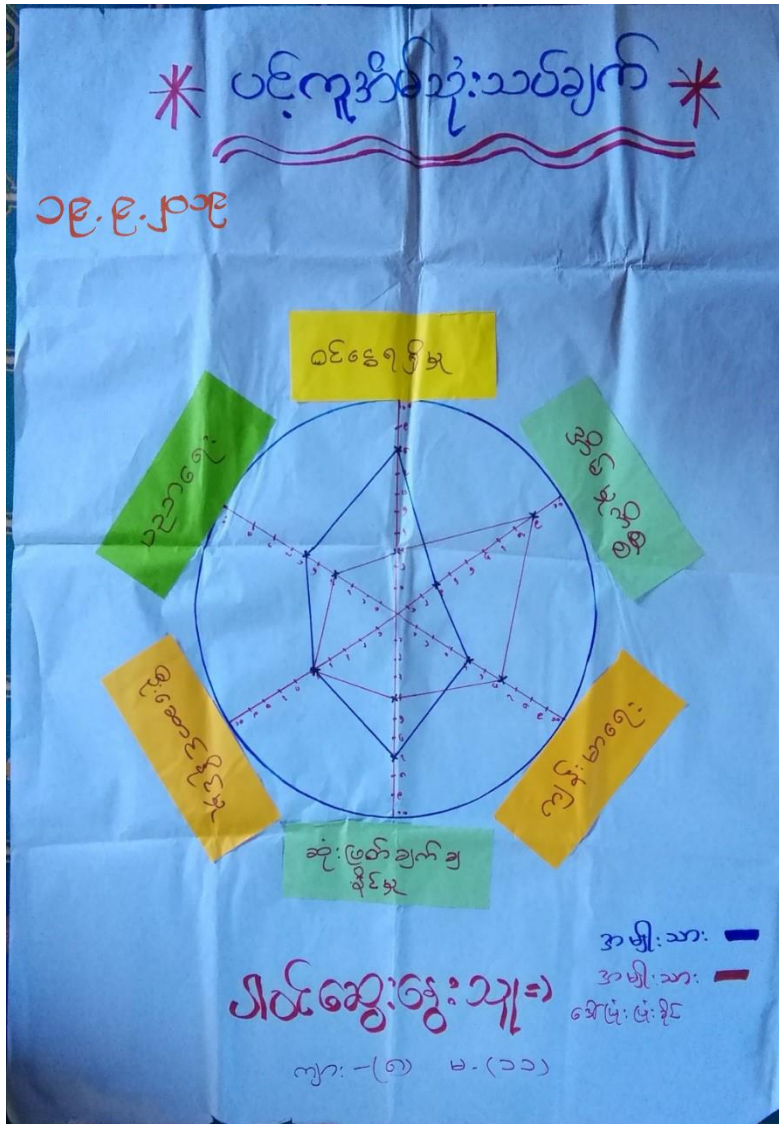

ဆွေးနွေးချက်နှင့် ဆန်းစစ်ချက်

- အမျိုးသမီးများသည် မိရိုးဖလာထုံးစံအရ အိမ်မှုကိစ္စများကို လုပ်ရပြီးကျန်းမာရေး လက်လှမ်းမီ မှု မှာ အမျိုးသားထက်အနည်းငယ်ပိုပါသည်။
- ကျန် အကြောင်းအရာများတွင် အမျိုးသားက ပိုမို အားသာကြပါသည်။
- အမျိုးသမီးများရဲ့စွမ်းဆောင်ရည်မြှင့်တင် နိုင်ရန် အမျိုးသမီးများပိုလုပ်ဆောင်နေရသော အိမ်မှုကိစ္စများကိုကူညီပေးခြင်းဖြင့် ဝင်ငွေရရှိမှု၊ဆုံးဖြတ်ချက်ချရာတွင်နှင့် ပူးပေါင်းပါဝင်မှုတို့တွင် အားကောင်းလာပါမည်။

၃။ ဖောင်ပုံစံများ

၃.၁။ ပုံစံ-၁။ ကျေးရွာအခြေခံအချက်အလက်များ (ပထမနှစ်စက်ဝန်း)

ပုံစံ - ၁ - ၁ ကျေးရွာအခြေခံအချက်အလက်များ (Form PC 1)

လမ်းညွှန်ချက်။	ကျေးရွာတစ်ရွာသို့။	ပထမဆုံးမိတ်ဆက်ခရီး	သွားရောက်သောအခါ
ကျေးရွာ ခေါင်းဆောင်များအား	ကျေးရွာအချက်အလက်များကို	မေတ္တာရ ပိခံ၍ တောင်းခံရသည်။	ဤအချက်အလက်များကို
စီမံကိန်း	မိတ်ဆက်အစည်းဝေးမတိုင်မီတောင်းခံရမည်။	စီမံကိန်းမိတ်ဆက်အစည်းဝေးတွင်	လူထုစည်းရုံးရေးမှူးသည်
ဤအချက်အလက်	များအား စစ်ဆေးပြီး	မှန်ကန်အောင်ပြုလုပ်ရမည်။	ပြီးနောက်တွင်
သတင်းအချက်အလက်ထဲသို့	Tablets မှ တဆင့်	ဖြည့်သွင်းရမည်။	လူထုစည်းရုံးရေးမှူးမှ
ကျေးရွာခေါင်းဆောင် အမည်	ကျေးရွာခေါင်းဆောင်၏ ဖုန်းနံပါတ်	လူထုစည်းရုံးရေးမှူး၏ အမည်	
ဒေါ်ဖောင်သန်း	၀၅-၇၇၄၇၅၇၇၇	ဒေါ်ကျော်မင်းအောင်	
ပြည်နယ်၊ တိုင်းဒေသကြီး	မြို့နယ်	ကျေးရွာအုပ်စု	ကျေးရွာ
ဗဟို	သဲကုန်း	ကျေးရွာအုပ်စု	ကျေးရွာ
			ကဒီပင်

လူမျိုးစု	အိမ်ထောင်စု အရေအတွက်	ကိုးကွယ်သည့်ဘာသာ	အိမ်ထောင်စု အရေအတွက်
လူမျိုးစု (၁) ---ဗမာ---	၆၀	ဘာသာ (၁) ---ဗုဒ္ဓ---	၆၀
လူမျိုးစု (၂) ---ရှမ်း---	၁	ဘာသာ (၂) -----	
လူမျိုးစု (၃) -----		ဘာသာ (၃) -----	
လူမျိုးစုစရာ -----		ဘာသာစရာ -----	
အခြား			
	အရေအတွက်		
မသန်စွမ်းသူများ			
သက်ကြီးရွယ်အိုများ (၆၅ နှစ် နှင့် အထက်)	၁၉		
စစ်ဘေးရှောင်			

	အမျိုးသား (အရေအတွက်)	အမျိုးသမီး (အရေအတွက်)
လူဦးရေ	၇၉	၁၀၇
လူမျိုးစု (၁) ---ဗမာ---	၇၈	၁၀၇
လူမျိုးစု (၂) ---ရှမ်း---	၁	
လူမျိုးစု (၃) -----		
အခြား		
အိမ်ထောင်စဦးစီး	၇၉	၁၂

(ခ) အခြေခံအဆောက်အအုံ အသုံးအဆောင်များ

စာသင်ကျောင်း	အမှတ် ခြံရံပါ	ကျန်းမာရေး	အမှတ် ခြံရံပါ	ဘာသာရေး အဆောက် အအုံများ	အမှတ် ခြံရံပါ
မူကြိုကျောင်း	<input type="checkbox"/>	တိုက်နယ်ဆေးရုံ	<input type="checkbox"/>	စေတီ	<input checked="" type="checkbox"/>
မူလတန်းကျောင်း	<input type="checkbox"/>	ကျန်းမာရေးဌာန	<input type="checkbox"/>	ဘုန်းကြီးကျောင်း	<input checked="" type="checkbox"/>
မူလွန်ကျောင်း	<input type="checkbox"/>	ကျန်းမာရေးဌာနခွဲ	<input type="checkbox"/>	ဟိန္ဒူဘုရားကျောင်း	<input type="checkbox"/>
အလယ်တန်းကျောင်း	<input type="checkbox"/>	ဆေးပေးခန်း	<input type="checkbox"/>	ရေစိမ့်ယာန်ကျောင်း	<input type="checkbox"/>
လယ်လွန်ကျောင်း	<input type="checkbox"/>	အခြား	<input type="checkbox"/>	ဗလီ	<input type="checkbox"/>
အထက်တန်းကျောင်း	<input type="checkbox"/>			အခြား	<input type="checkbox"/>
အခြား	<input type="checkbox"/>				
မှတ်ချက်		မှတ်ချက်		မှတ်ချက်	

(ဂ) ကျွမ်းကျင်သူများမှတ်တမ်း (ကျေးရွာတွင်နေထိုင်သော သို့မဟုတ် တခြားရွာမှလာရောက်သော ကျွမ်းကျင်သူများ)

(ခ) စာသင်ကျောင်း			(၂) ကျန်းမာရေး			(၃) လက်မှုပညာရှင်		
	ရွာတွင်နေ ထိုင်သူ	အခြားရွာမှ လာသူ		ရွာတွင်နေ ထိုင်သူ	အခြား ရွာမှ လာသူ		ရွာတွင်နေ ထိုင်သူ	အခြားရွာ မှလာသူ
မူလတန်းပြဆရာ/မ	<input type="checkbox"/>	<input type="checkbox"/>	ဆရာဝန်	<input type="checkbox"/>	<input type="checkbox"/>	လက်သမား	<input checked="" type="checkbox"/>	<input type="checkbox"/>
အထက်တန်းပြဆရာ/မ	<input type="checkbox"/>	<input type="checkbox"/>	လက်ထောက် ကျန်းမာရေးမှူး	<input type="checkbox"/>	<input type="checkbox"/>	ပန်းရံ	<input checked="" type="checkbox"/>	<input type="checkbox"/>
အလယ်တန်းပြဆရာ/မ	<input checked="" type="checkbox"/>	<input type="checkbox"/>	အမျိုးသမီးကျန်းမာရေး ဆရာမ	<input checked="" type="checkbox"/>	<input type="checkbox"/>	လျှပ်စစ်ကျွမ်းကျင်၊ မီးသမား	<input type="checkbox"/>	<input type="checkbox"/>
မူကြိုဆရာ/မ	<input type="checkbox"/>	<input type="checkbox"/>	သားဖွားဆရာမ	<input type="checkbox"/>	<input type="checkbox"/>	ရေစိုက်သူယ်သူ	<input type="checkbox"/>	<input type="checkbox"/>
အခြား	<input type="checkbox"/>	<input type="checkbox"/>	ပြည်သူ့ကျန်းမာရေးလုပ်သား	<input type="checkbox"/>	<input type="checkbox"/>	စက်ပြင်ဆရာ	<input type="checkbox"/>	<input type="checkbox"/>
မှတ်ချက်			မှတ်ချက်			မှတ်ချက်		

(ဃ) ကျေးရွာသို့ ရောက်ရှိနိုင်သည့် လမ်းအခြေအနေ / ကျေးရွာတစ်ရွာသည် ၎င်း၏ ကျေးရွာအုပ်စုနှင့် ဆက်သွယ်ထားသော လမ်းအခြေအနေ (အောက်ပါတို့ကိုရိုင်းပါ)

ကျောက်ကြမ်းလမ်း: ကတ္တရာလမ်း: ကွန်ကရစ်လမ်း: မော်တော်ဆိုင်ကယ်လမ်း:
 ကျောက်ခင်းလမ်း: မြေသားလမ်း: လူသွားလမ်း: အခြား: ရေစိုက်လမ်း

(င) ကျေးရွာဖွံ့ဖြိုးမှုစီမံချက်

(၁) လူထုဝေဖွဲ့ပြုစီမံကိန်းမစတင်မီ ဤကျေးရွာတွင်ကျေးရွာဖွံ့ဖြိုးမှု စီမံချက်ရှိခဲ့ပါသလား?

ရိုင်းပါ
 ရှိပါသည် / မရှိပါ / မသိပါ

(၂) ရှိခဲ့ပါလျှင် ဤစီမံချက်ကို မည်သည့် ခုနှစ်တွင်ပြင်ဆင်ခဲ့ပါသနည်း?

နှစ် ၂၀၁၄ / မသိပါ
 ပြုခဲ့ပါသည် / မပြုခဲ့ပါ / မသိပါ

(၃) ဤစီမံချက်ကို မြို့နယ်မှအတည်ပြုခဲ့ပါသလား?

(စ) ခရီးအကွာအဝေး

- (၁) ဤကျေးရွာ၏ပဟိုမှ ၎င်းကျေးရွာအုပ်စု၏ပဟိုအထိ ခရီးမိုင်မည်မျှ ကွာဝေးသနည်း? မိုင် ၁၁၅ မသိပါ
- (၂) ဤကျေးရွာမှ ၎င်းကျေးရွာအုပ်စုပဟိုအထိ သွားလာရာတွင် ကြာမြင့်သည့်အချိန်။

ခြောက်သွေ့ရာသီတွင် ကြာချိန် ၅ မိနစ် ----- ထော်လာရီ/မော်တော်ဆိုင်ကယ်/ခြေလျင်/လား/မော်တော်ဘုတ်/
အခြား -----
မိုးရာသီတွင် ကြာချိန် ၇ မိနစ် ----- ထော်လာရီ/မော်တော်ဆိုင်ကယ်/ခြေလျင်/လား/မော်တော်ဘုတ်/
အခြား -----

(ဆ) ပတ်ဝန်းကျင်ဆိုင်ရာ သဘာဝဘေးအန္တရာယ်

ဤကျေးရွာတွင် ရေကြီးခြင်းကဲ့သို့ သဘာဝဘေးအန္တရာယ်ကျရောက်ဖူးခြင်း ရှိပါသလား။
 မရှိပါ ရှိပါသည် ရှိလျှင်ဖော်ပြပါ -----

(ဇ) ကျေးရွာတွင် ဖွဲ့စည်းထားသော အဖွဲ့အစည်းများ

လူထုပဟိုပြုစီမံကိန်းမတိုင်မီ ဤကျေးရွာတွင် ကျေးရွာဖွံ့ဖြိုးရေးအတွက် အစိုးရ (သို့) ရွာသားများကိုယ်တိုင်(သို့) စီမံကိန်းတစ်ခုခုမှ
ဖွဲ့စည်းထားသည့် အဖွဲ့အစည်းများရှိပါသလား။

- (၁) ပရော်ဟာဖွဲ့ -----
- (၂) -----

(ဈ) အထွေထွေအုပ်ချုပ်ရေး ဦးစီးဌာန (GAD) မှ မှတ်တမ်းတင်ထားခြင်း

ဤကျေးရွာသည် အထွေထွေအုပ်ချုပ်ရေး ဦးစီးဌာန (GAD) မှ မှတ်တမ်းတင်ထားမှု ရှိပါသလား။
 မရှိပါ ရှိပါသည်

ကျေးရွာခေါင်းဆောင်

အမည် ဦးမောင်သိန်း

လက်မှတ် [Signature] နေ့

လူထုစည်းရုံးရေးမှူး

အမည် ဦးကျော်မင်းစွန်း

လက်မှတ် [Signature] နေ့စွဲ ၂၅.၁၂.၂၀၂၄

၃.၂။ ပုံစံ-၂။ စီမံကိန်းစက်ဝန်းအချိန်ဇယား (ပထမနှစ်စက်ဝန်း)

ပုံစံ - ၂ - စီမံကိန်းစက်ဝန်းအချိန်ဇယား (PC 2)

လမ်းညွှန်ချက် ဤစီမံကိန်းသည် ပြည်ထောင်စုအဖွဲ့၏ စည်းရုံးရေးမှု/ဝန်ထမ်း အဖွဲ့ နေ့စွဲ 14-12-2018	သက်ဆိုင်ရာလူထုစည်းရုံးရေးမှု/လက်ထောက်နှုန်းပညာများမှ စီမံကိန်းစက်ဝန်းအဆင့်တစ်ခုစီပြီးတိုင်း ကျေးရွာနှင့် ကျေးရွာအုပ်စုအတွက် စက်ဝန်းအားအမှတ်ဖြစ်ပါ <input checked="" type="checkbox"/> စက်ဝန်း(၁) <input type="checkbox"/> စက်ဝန်း(၂) <input type="checkbox"/> စက်ဝန်း(၃) <input type="checkbox"/> စက်ဝန်း(၄)	ကျေးရွာအုပ်စု ကျေးရွာ နေ့စွဲ	စီမံကိန်းအောင်မြင်မှုအဆင့်များ	နေ့စွဲ စတင်သည့် နေ့	အချိန်သား အရေအတွက်	အချိန်သီး အရေအတွက်	အိမ်ထောင်စု အရေအတွက်	လူမျိုးစုထက်ရောက်သူ အရေအတွက်နှင့် လူမျိုးစုအမည်	အိမ်ထောင် စုပေါင်း	အိမ် ထောင် စု %
၁။ ကျေးရွာစီမံကိန်း စိတ်ဆက်အစည်းအဝေး	၂၇	၃၁	၅၅	၂၈၁-၅၇၇၅၅-၁	၆၁					
၂။ ကျေးရွာစီမံကိန်း စီမံချက်ရေးဆွဲခြင်း အစည်းအဝေး	၂၃	၃၄	၅၇	၂၈၁-၅၇၇၅၅-၁	၆၁					
၃။ ကျေးရွာအုပ်စု လုပ်ငန်းဆုံးဖြတ်ချက်ချသည့် အစည်းအဝေး										
၄။ မြို့နယ်အဆင့် စီမံကိန်းရေးဆွဲရေးနှင့် အကောင်အထည်ဖော်ရေးကော်မတီ၏ စီမံကိန်း သုံးသပ်မှု အစည်းအဝေး										
၅။ မြို့နယ် စီမံကိန်းရေးဆွဲရေးနှင့် အကောင်အထည်ဖော်ရေး ကော်မတီ၏ဆုံးဖြတ်မှုကို ရွာသို့ အသိပေး အကြောင်းကြားသည့် အစည်းအဝေး										
၆။ စီမံကိန်းလုပ်ငန်းဆုံးစီမံချက်ရေးဆွဲခြင်း အစည်းအဝေး										
၆.၁။ စီမံကိန်းလုပ်ငန်း အကောင်အထည်ဖော် ရေးအစီအစဉ် ရေးဆွဲခြင်း										
၆.၂။ ဝယ်ယူရေးအစီအစဉ် ရေးဆွဲခြင်း										

၃.၃။ ပုံစံ-၃။ ကျေးရွာဖွံ့ဖြိုးရေးဦးစားပေးအစီအစဉ် (ပထမနှစ်စက်ဝန်း)

ပုံစံ-၈-၂ ကျေးရွာဖွံ့ဖြိုးရေးဦးစားပေးအစီအစဉ် (Form PC 3)

လမ်းညွှန်ချက်။ အဆင့်(၃) ကျေးရွာဖွံ့ဖြိုးရေးဦးစားပေးအစီအစဉ်အတွက် ပြင်ဆင်သောအခါ ကျေးရွာစီမံကိန်း အထောက်အကူပြု ကော်မတီသည် လူထုစည်းရုံးရေးမှူးအရာရှိအဖြစ် ဤပုံစံကိုပြည့်စုံအောင် ပြည့်စုံရမည်။

လူထုစည်းရုံးရေးမှူး/ဝန်ထမ်း အမည် _____ ဦးကျော်မင်းဇော်၊

နေ့စွဲ _____ ၂၀၂၀ ခုနှစ်၊ _____ ဝက်တိုက်(၂) ဝက်တိုက်(၃) ဝက်တိုက်(၄)

ပြည်နယ်/တိုင်း/ပဲခူးတိုင်း _____ ကျေးရွာအုပ်စု _____ ကျေးရွာ _____ ကျေးရွာ _____ ကရွာ _____

က။ အခက်အခဲအတားအဆီးများအားဆွေးနွေးခြင်း - ယခုလက်ရှိအခြေအနေတွင် ဤကျေးရွာဖွံ့ဖြိုးတိုးတက်ရေးအတွက် အဓိက အခက်အခဲ အတားအဆီးများသည် မည်သည့်များဖြစ်ပါသနည်း။

(အမျိုးသား/သမီး အနည်းဆုံးအခက်အခဲ ၅ ခုစီဖော်ပြပါ)

အမျိုးသား အဖွဲ့မှ တင်ပြသောအခက်အခဲအတားအဆီးများ	အမျိုးသမီး အဖွဲ့မှ တင်ပြသောအခက်အခဲအတားအဆီးများ
၁ လမ်း၊ မကောင်းသောကြောင့် သွားလာရေးတွင် အခက်အခဲ ဖြစ်ပါသည်။	၁ လမ်း၊ မကောင်းသောကြောင့် သွားလာရေးတွင် အခက်အခဲ ဖြစ်ပါသည်။
၂ လျှပ်စစ်ဓာတ်အား မရသေးပါ။	၂ လျှပ်စစ်ဓာတ်အား မရသေးပါ။
၃ စာကြည့်တိုက် မရှိသေးပါ။	၃ စာကြည့်တိုက် မရှိသေးပါ။
၄ မြေသစ်ရေကန် မရှိသေးပါ။	၄ မြေသစ်ရေကန် မရှိသေးပါ။
၅ ရွာအဝင်လမ်း အကျက်စား ဖြစ်နေပါသည်။	၅ ရွာအဝင်လမ်း အကျက်စား ဖြစ်နေပါသည်။
၆ အထောက်အကူ ပေးရန် လိုအပ်ပါသည်။	၆ အထောက်အကူ ပေးရန် လိုအပ်ပါသည်။
၇ အခက်အခဲအတားအဆီးများ မရှိပါ။	၇ အခက်အခဲအတားအဆီးများ မရှိပါ။
၈ အခက်အခဲအတားအဆီးများ မရှိပါ။	၈ အခက်အခဲအတားအဆီးများ မရှိပါ။
၉ အခက်အခဲအတားအဆီးများ မရှိပါ။	၉ အခက်အခဲအတားအဆီးများ မရှိပါ။
၁၀	
၁၁	
၁၂	

ပုံစံ - ၁ - ၃ ကျေးရွာဖွံ့ဖြိုးရေး ဦးစားပေးအစီအစဉ် (Form PC 3)

လမ်းညွှန်ချက်။ အဆင့်(၃) ကျေးရွာရွေးချယ်ခြင်းအစဉ် ပြီးဆုံးသောအခါ ကျေးရွာစီမံကိန်း အထောက်အကူပြု ကော်မတီသည် လူထုစည်းရုံးရေးမှူးအဖွဲ့အစည်းဖြင့် ဤပုံစံကိုဖြည့်စွဲအောင် ဖြည့်သွင်းရမည်။

လူထုစည်းရုံးရေးမှူး/ဝန်ထမ်း အမည် 2. 1 - ၇၀၂၇ ဦးကျော်မင်းဇော်၊

နေ့စွဲ စက်ဝန်းအားအမှတ်ဖြစ်ပါ (၂၂) စက်ဝန်း(၃) စက်ဝန်း(၄) ကျေးရွာအုပ်စု ကျေးရွာ လက်နက်ပိုင်

ပြည်နယ်/တိုင်း ပဲခူးတိုင်း မြို့နယ် သဲကုန်း မြို့နယ် ကျေးရွာအုပ်စု ကျေးရွာ လက်နက်ပိုင်

က။ အခက်အခဲအတားအဆီးများအားဆွေးနွေးခြင်း - ယခုလက်ရှိအခြေအနေတွင် ဤကျေးရွာဖွံ့ဖြိုးတိုးတက်ရေးအတွက် အဓိက အခက်အခဲ အတားအဆီးများသည် မည်သည့်များဖြစ်ပါသနည်း။

(အမျိုးသား/သမီး အနည်းဆုံးအခက်အခဲ ၅ ခုစီဖော်ပြပါ)

အမျိုးသား အဖွဲ့မှ တင်ပြသောအခက်အခဲအတားအဆီးများ		အမျိုးသမီး အဖွဲ့မှ တင်ပြသောအခက်အခဲအတားအဆီးများ	
၁	လမ်း၊ မကောင်းသောကြောင့် သွားလာရေး တွင် အခက်အခဲ ရှိပါသည်။	၁	လမ်း၊ မကောင်းသောကြောင့် သွားလာရေး တွင် အခက်အခဲ ရှိပါသည်။
၂	လျှင် ခက်ခဲပြီးဖြစ်သောကြောင့် အလုပ်အကိုင် အခွင့်အလမ်း မရပါ။	၂	လျှင် ခက်ခဲပြီးဖြစ်သောကြောင့် အလုပ်အကိုင် အခွင့်အလမ်း မရပါ။
၃	စားနပ်ရိက္ခာ မရရှိသောကြောင့် ပညာရေး၊ ကျန်းမာရေး၊ စီးပွားရေး၊ ဗဟိုဖွဲ့စည်းမှုများ အားပံ့ပိုးမှု မရရှိပါ။	၃	စားနပ်ရိက္ခာ မရရှိသောကြောင့် ပညာရေး၊ ကျန်းမာရေး၊ စီးပွားရေး၊ ဗဟိုဖွဲ့စည်းမှုများ အားပံ့ပိုးမှု မရရှိပါ။
၄	အလုပ်အကိုင် အခွင့်အလမ်း မရရှိသောကြောင့် နေရာအသစ်တွင် အလုပ်အကိုင် အခွင့်အလမ်း မရရှိပါ။	၄	အလုပ်အကိုင် အခွင့်အလမ်း မရရှိသောကြောင့် နေရာအသစ်တွင် အလုပ်အကိုင် အခွင့်အလမ်း မရရှိပါ။
၅	အလုပ်အကိုင် အခွင့်အလမ်း မရရှိသောကြောင့် နေရာအသစ်တွင် အလုပ်အကိုင် အခွင့်အလမ်း မရရှိပါ။	၅	အလုပ်အကိုင် အခွင့်အလမ်း မရရှိသောကြောင့် နေရာအသစ်တွင် အလုပ်အကိုင် အခွင့်အလမ်း မရရှိပါ။
၆	အလုပ်အကိုင် အခွင့်အလမ်း မရရှိသောကြောင့် နေရာအသစ်တွင် အလုပ်အကိုင် အခွင့်အလမ်း မရရှိပါ။	၆	အလုပ်အကိုင် အခွင့်အလမ်း မရရှိသောကြောင့် နေရာအသစ်တွင် အလုပ်အကိုင် အခွင့်အလမ်း မရရှိပါ။
၇	အလုပ်အကိုင် အခွင့်အလမ်း မရရှိသောကြောင့် နေရာအသစ်တွင် အလုပ်အကိုင် အခွင့်အလမ်း မရရှိပါ။	၇	အလုပ်အကိုင် အခွင့်အလမ်း မရရှိသောကြောင့် နေရာအသစ်တွင် အလုပ်အကိုင် အခွင့်အလမ်း မရရှိပါ။
၈	အလုပ်အကိုင် အခွင့်အလမ်း မရရှိသောကြောင့် နေရာအသစ်တွင် အလုပ်အကိုင် အခွင့်အလမ်း မရရှိပါ။	၈	အလုပ်အကိုင် အခွင့်အလမ်း မရရှိသောကြောင့် နေရာအသစ်တွင် အလုပ်အကိုင် အခွင့်အလမ်း မရရှိပါ။
၉	အလုပ်အကိုင် အခွင့်အလမ်း မရရှိသောကြောင့် နေရာအသစ်တွင် အလုပ်အကိုင် အခွင့်အလမ်း မရရှိပါ။	၉	အလုပ်အကိုင် အခွင့်အလမ်း မရရှိသောကြောင့် နေရာအသစ်တွင် အလုပ်အကိုင် အခွင့်အလမ်း မရရှိပါ။
၁၀			
၁၁			
၁၂			

ပ။ လူထုစီမံကိန်း၏ လာမည့် (၄) နှစ်အတွက် အကျိုးမဝင်သော ဦးစားပေး ဖွံ့ဖြိုးတိုးတက်မှု လုပ်ငန်း အစီအစဉ်များအား ဖော်ပြပါ။

အဆင့်	ကျေးဇူးအတွက် ဦးစားပေး ဖွံ့ဖြိုး တိုးတက်မှု လုပ်ငန်းစဉ်များ	အဆိုပြုသူ (အမျိုးသားများ/အမျိုးသမီးများ/ အမျိုးသား + အမျိုးသမီး)	အခန်းကဏ္ဍ
၁	အစားအသွယ်	ကျား	
၂	ပညာရေး ထောက်ပံ့မှု	မိန်းမ	
၃	သက်ကြီးရွယ်အို ထောက်ပံ့မှု	ကျား	
၄	အထက်ပစ္စည်း ဝယ်ယူခြင်း၊ လေ့ကျင့်ရေး	ကျား	
၅			
၆			
၇			
၈			
၉			
၁၀			
၁၁			
၁၂			

ဆိုင်ဆောင် ပူးတွဲစီမံကိန်းအထောက်အကူပြုကော်မတီမှ အတည်ပြုသည်။

အမည် ဦးစာအုပ် လက်မှတ် နေ့စွဲ ၂. ၁. ၂၀၁၇

အရည်အဝေး စောင့်ကြည့်ရေးမှူး လက်မှတ် နေ့စွဲ ၂. ၁. ၂၀၁၇

၃.၄။ ပုံစံ-၁။ ကျေးရွာအခြေခံအချက်အလက်များ (ဒုတိယနှစ်စက်ဝန်း)

ပုံစံ - ၁ - ၁ ကျေးရွာအခြေခံအချက်အလက်များ (Form PC 1)

လမ်းညွှန်ချက်၊ ကျေးရွာတစ်ရွာသို့ ပထမဆုံးမိတ်ဆက်ခရီးသွားရောက်သောအခါ လူထုစည်းရုံးရေးမှူးသည် ကျေးရွာ ခေါင်းဆောင်များအားကျေးရွာအချက်အလက်များကိုမေတ္တာရပ်ခံ၍တောင်းခံရသည်။ ဤအချက်အလက်များကိုစီမံကိန်းမိတ်ဆက်အစည်းဝေးမတိုင်မီတောင်းခံရမည်။ စီမံကိန်းမိတ်ဆက်အစည်းဝေးတွင် လူထုစည်းရုံးရေးမှူးသည် ဤအချက်အလက်များအား ဝင်ဆေးပြီး မှန်ကန်အောင်ပြုလုပ်ရမည်။ ပြီးနောက်တွင် လူထုစည်းရုံးရေးမှူးမှ သတင်းအချက်အလက်ထံသို့ Tablets မှ တဆင့် ဖြည့်သွင်းရမည်။

ကျေးရွာခေါင်းဆောင် အမည် ဦးမောင်သန်း	ကျေးရွာခေါင်းဆောင်၏ ဖုန်းနံပါတ် ၀၅-၇၇၇၇၇၇၇၇	လူထုစည်းရုံးရေးမှူး၏အမည် ဒေါ်ခွေးမွှေးကောင်
ပြည်နယ်၊ တိုင်းဒေသကြီး ပဲခူး	မြို့နယ် သီပေါ	ကျေးရွာအုပ်စု ကရင်ကျွန်း
		ကျေးရွာ ကဒိုပင်

က။ လူဦးရေ

လူမျိုးစု	အိမ်ထောင်စုအရေအတွက်	ကိုးကွယ်သည့်ဘာသာ	အိမ်ထောင်စုအရေအတွက်
လူမျိုးစု (၁) -- ဗမာ	၆၀	ဘာသာ(၁) ဗုဒ္ဓဘာသာ	၆၀
လူမျိုးစု (၂) -- ရှမ်း	၁	ဘာသာ(၂) ဗုဒ္ဓဘာသာ	၁
လူမျိုးစု (၃) -----		ဘာသာ(၃) -----	
လူမျိုးစုရော -----		ဘာသာရော -----	
အခြား			
	အရေအတွက်		
မသန်စွမ်းသူများ	-		
သက်ကြီးရွယ်အိုများ (၆၅ နှစ် နှင့် အထက်)	၂၆		
စစ်ဘေးရှောင်	-		

	အမျိုးသား(အရေအတွက်)	အမျိုးသမီး(အရေအတွက်)	စုစုပေါင်းအရေအတွက်
လူဦးရေ ၁၉၇			
လူမျိုးစု (၁)----- မဟ	၉၃	၁၀၃	၁၉၆
လူမျိုးစု (၂)----- ရခိုင်	၁		၁
လူမျိုးစု (၃)-----			
အခြား			
အိမ်ထောင်ဦးစီး	၅၄	၇	၆၁

(ခ)အခြေခံအဆောက်အအုံ အသုံးအဆောင်များ

စာသင်ကျောင်း	အမှတ် ခြံပိ	ကျန်းမာရေး	အမှတ် ခြံပိ	ဘာသာရေးအဆောက် အအုံများ	အမှတ် ခြံပိ
အထက်တန်းကျောင်း	<input type="checkbox"/>	ဆေးရုံ	<input type="checkbox"/>	စေတီ	<input checked="" type="checkbox"/>
အလယ်တန်းကျောင်း	<input type="checkbox"/>	ကျန်းမာရေးဌာန	<input type="checkbox"/>	ဘုန်းကြီးကျောင်း	<input checked="" type="checkbox"/>
မူလတန်းကျောင်း	<input type="checkbox"/>	ကျန်းမာရေးဌာနခွဲ	<input type="checkbox"/>	ဟိန္ဒူဘုရားကျောင်း	<input type="checkbox"/>
မူကြိုကျောင်း	<input type="checkbox"/>	ဆေးပေးခန်း	<input type="checkbox"/>	ခရစ်ယာန်ကျောင်း	<input type="checkbox"/>
အခြား	<input type="checkbox"/>	အခြား	<input type="checkbox"/>	ဗလီ	<input type="checkbox"/>
				အခြား	<input checked="" type="checkbox"/>
မှတ်ချက်		မှတ်ချက်		မှတ်ချက်	
				ဓမ္မာရုံ	

(ဂ) ကျွမ်းကျင်သူများမှတ်တမ်း (ကျေးရွာတွင်နေထိုင်သော သို့မဟုတ် တခြားရွာမှလာရောက်သောကျွမ်းကျင်သူများ)

(၁) စာသင်ကျောင်း			(၂) ကျန်းမာရေး			(၃) လက်မှုပညာရှင်		
	ရွာတွင်နေထိုင်သူ	အခြားရွာမှလာသူ		ရွာတွင်နေထိုင်သူ	အခြားရွာမှလာသူ		ရွာတွင်နေထိုင်သူ	အခြားရွာမှလာသူ
မူလတန်းပြဆရာ/မ	<input type="checkbox"/>	<input type="checkbox"/>	ဆရာဝန်	<input type="checkbox"/>	<input type="checkbox"/>	လက်သမား	<input checked="" type="checkbox"/>	<input type="checkbox"/>
အထက်တန်းပြဆရာ/မ	<input type="checkbox"/>	<input type="checkbox"/>	လက်ထောက်ကျန်းမာရေးမှူး	<input type="checkbox"/>	<input type="checkbox"/>	ပန်းရုံ	<input checked="" type="checkbox"/>	<input type="checkbox"/>
အလယ်တန်းပြဆရာ/မ	<input checked="" type="checkbox"/>	<input type="checkbox"/>	အမျိုးသမီးကျန်းမာရေးဆရာမ	<input type="checkbox"/>	<input type="checkbox"/>	လှုပ်စစ်ကျွမ်းကျင်မီးသမား	<input type="checkbox"/>	<input type="checkbox"/>
မူကြိုဆရာ/မ	<input type="checkbox"/>	<input type="checkbox"/>	သားဖွားဆရာမ	<input checked="" type="checkbox"/>	<input type="checkbox"/>	ရေပိုက်သွယ်သူ	<input type="checkbox"/>	<input type="checkbox"/>
အခြား	<input type="checkbox"/>	<input type="checkbox"/>	ပြည်သူ့ကျန်းမာရေးလုပ်သား	<input type="checkbox"/>	<input type="checkbox"/>	ဝက်ပြင်ဆရာ	<input type="checkbox"/>	<input type="checkbox"/>
မှတ်ချက်			မှတ်ချက်			မှတ်ချက်		

(ဃ) ကျေးရွာသို့ရောက်ရှိနိုင်သည့်လမ်းအခြေအနေ /ကျေးရွာတစ်ရွာသည် ၎င်း၏ကျေးရွာအုပ်စုနှင့် ဆက်သွယ်ထားသော လမ်းအခြေအနေ(အောက်ပါတို့ကိုဝိုင်းပါ)

- ကျောက်ကြမ်းလမ်း ကတ္တရာလမ်း ကွန်ကရစ်လမ်း မော်တော်ဆိုင်ကယ်လမ်း
- ကျောက်ခင်းလမ်း မြေသားလမ်း လူသွားလမ်း အခြား မြေခိုလမ်း

(င) ကျေးရွာဖွံ့ဖြိုးမှုစီမံချက်

- (၁) လူထုဗဟိုပြုစီမံကိန်းမဝတင်မှီ ဤကျေးရွာတွင်ကျေးရွာဖွံ့ဖြိုးမှုစီမံချက်ရှိခဲ့ပါသလား? ရှိပါသည်/မရှိပါ/မသိပါ
- (၂) ရှိခဲ့ပါလျှင် ဤစီမံချက်ကို မည်သည့် ခုနှစ်တွင်ပြင်ဆင်ခဲ့ပါသနည်း? နှစ်-----/မသိပါ
- (၃) ဤစီမံချက်ကို မြို့နယ်မှအတည်ပြုခဲ့ပါသလား? ပြုခဲ့ပါသည်/မပြုခဲ့ပါ /မသိပါ

(စ) ခရီးအကွာအဝေး

(၁) ဤကျေးရွာ၏ပဟိုမှ၎င်းကျေးရွာအုပ်စု၏ပဟိုအထိခရီးမိုင်မည်မျှကွာဝေးသနည်း? မိုင်-----/မသိပါ

(၂) ဤကျေးရွာမှ ၎င်းကျေးရွာအုပ်စုပဟိုအထိသွားလာရာတွင်ကြာမြင့်သည်အချိန်။

ခြောက်သွေ့ရာသီတွင်ကြာချိန်-----၀:၀၅-----ထော်လာရီ/မော်တော်ဆိုင်ကယ်/ခြေလျင်/လား/မော်တော်ဘုတ်/

အခြား -----

မိုးရာသီတွင်ကြာချိန်-----၀:၂၀-----ထော်လာရီ/မော်တော်ဆိုင်ကယ်/ခြေလျင်/လား/မော်တော်ဘုတ်/

အခြား -----

(ဆ) ပတ်ဝန်းကျင်ဆိုင်ရာသဘာဝဘေးအန္တရာယ်

ဤကျေးရွာတွင်ကြေးခြင်းကဲ့သို့ သဘာဝဘေးအန္တရာယ်ကျရောက်ဖူးခြင်း ရှိပါသလား။

မရှိပါ ရှိပါသည် ရှိလျှင်ဖော်ပြပါ-----

(ဇ) ကျေးရွာတွင် ဖွဲ့စည်းထားသော အဖွဲ့အစည်းများ

လူထုပဟိုပြုစီမံကိန်းမတိုင်မီ ဤကျေးရွာတွင် ကျေးရွာဖွံ့ဖြိုးရေးအတွက် အစိုးရ(သို့)ရွာသားများကိုယ်တိုင်(သို့) စီမံကိန်းတစ်ခုခုမှ ဖွဲ့စည်းထားသည့် အဖွဲ့အစည်းများရှိပါသလား။

(၁) စီးကော်မတီ-----

(၂) -----

(ဈ) အထွေထွေအုပ်ချုပ်ရေး ဦးစီးဌာန (GAD) မှ မှတ်တမ်းတင်ထားခြင်း

ဤကျေးရွာသည် အထွေထွေအုပ်ချုပ်ရေး ဦးစီးဌာန (GAD) မှ မှတ်တမ်းတင်ထားမှု ရှိပါသလား။

မရှိပါ ရှိပါသည်

ကျေးရွာခေါင်းဆောင်

အမည် ဦးမောင်သန်း

လက်မှတ် ၁၇၊ နေ့စွဲ ၁၉-၉-၁၉

လူထုစည်းရုံးရေးမှူး

အမည် ဒေါ်စွေးစွေးဏင်

လက်မှတ် နေ့စွဲ ၁၉-၉-၁၉

၃.၅။ ပုံစံ-၂။ စီမံကိန်းစက်ဝန်းအချိန်ဇယား (ဒုတိယနှစ်စက်ဝန်း)

ပုံစံ - စ-၂ - စီမံကိန်းစက်ဝန်းအချိန်ဇယား (PC 2)

လမ်းညွှန်ချက်၊ သက်ဆိုင်ရာလူထုစည်းရုံးရေးမှု/လက်ထောက်နှည့်ပညာမျိုးများမှ စီမံကိန်းစက်ဝန်းအဆင့်တစ်ခုပြီးစီးပေးပြီးနောက် ကျေးရွာအုပ်စုအတွက် ဖွဲ့စည်းပေးမည်။ စည်းရုံးရေးမှု/လက်ထောက်နှည့်ပညာရေးပေးပေးနိုင်ရန်အတွက် အပည့် - ဒိုးဂေမင်းအုန် / ဒေါ်ကျေးကျေးစော																																																											
နေ့စွဲ	၁၉-၉-၁၉	စက်ဝန်းအားအမှတ်ပြစ်ပါ <input type="checkbox"/> စက်ဝန်း(၁) <input type="checkbox"/> စက်ဝန်း(၂) <input type="checkbox"/> စက်ဝန်း(၃) <input type="checkbox"/> စက်ဝန်း(၄)	ကျေးရွာအုပ်စု	ကျေးရွာ	ကျေးရွာ	ကျေးရွာ	ကျေးရွာ	ကျေးရွာ	ကျေးရွာ	ကျေးရွာ	ကျေးရွာ																																																
ပြည်နယ်/တိုင်း	ပဲခူး	မြို့နယ်	ခါကုန်း	ကျေးရွာအုပ်စု	ကျေးရွာအုပ်စု	ကျေးရွာအုပ်စု	ကျေးရွာအုပ်စု	ကျေးရွာအုပ်စု	ကျေးရွာအုပ်စု	ကျေးရွာအုပ်စု	ကျေးရွာအုပ်စု																																																
စီမံကိန်းဆောင်ရွက်မှုအဆင့်များ <table border="1" style="width:100%; border-collapse: collapse;"> <tr> <th colspan="2">နေ့စွဲ</th> <th colspan="10">အပည့်အပေးတွင်တက်ရောက်သူအရေအတွက်</th> </tr> <tr> <th>စတင်သည့်နေ့</th> <th>ပြီးဆုံးသည့်နေ့</th> <th>အမျိုးသားအရေအတွက်</th> <th>အမျိုးသမီးအရေအတွက်</th> <th>အိမ်ထောင်မှုအရေအတွက်</th> <th>လူမျိုးစုတစ်ရပ်စုံအရေအတွက်နှင့်လူမျိုးစုအမည်</th> <th>အိမ်ထောင်မှုပေါင်း</th> <th>အိမ်ထောင်မှုအရေအတွက်</th> <th>အိမ်ထောင်မှုအရေအတွက်</th> <th>အိမ်ထောင်မှုအရေအတွက်</th> <th>အိမ်ထောင်မှုအရေအတွက်</th> <th>အိမ်ထောင်မှုအရေအတွက်</th> </tr> <tr> <td>၁၉-၉-၁၉</td> <td>၁၉-၉-၁၉</td> <td>၁၆</td> <td>၁၉</td> <td>၃၅</td> <td>၃၅</td> <td>၃၅</td> <td>၃၅</td> <td>၃၅</td> <td>၃၅</td> <td>၃၅</td> <td>၃၅</td> </tr> <tr> <td>၁၉-၉-၁၉</td> <td>၁၉-၉-၁၉</td> <td>၁၆</td> <td>၁၉</td> <td>၃၅</td> <td>၃၅</td> <td>၃၅</td> <td>၃၅</td> <td>၃၅</td> <td>၃၅</td> <td>၃၅</td> <td>၃၅</td> </tr> </table>												နေ့စွဲ		အပည့်အပေးတွင်တက်ရောက်သူအရေအတွက်										စတင်သည့်နေ့	ပြီးဆုံးသည့်နေ့	အမျိုးသားအရေအတွက်	အမျိုးသမီးအရေအတွက်	အိမ်ထောင်မှုအရေအတွက်	လူမျိုးစုတစ်ရပ်စုံအရေအတွက်နှင့်လူမျိုးစုအမည်	အိမ်ထောင်မှုပေါင်း	အိမ်ထောင်မှုအရေအတွက်	အိမ်ထောင်မှုအရေအတွက်	အိမ်ထောင်မှုအရေအတွက်	အိမ်ထောင်မှုအရေအတွက်	အိမ်ထောင်မှုအရေအတွက်	၁၉-၉-၁၉	၁၉-၉-၁၉	၁၆	၁၉	၃၅	၃၅	၃၅	၃၅	၃၅	၃၅	၃၅	၃၅	၁၉-၉-၁၉	၁၉-၉-၁၉	၁၆	၁၉	၃၅	၃၅	၃၅	၃၅	၃၅	၃၅	၃၅	၃၅
နေ့စွဲ		အပည့်အပေးတွင်တက်ရောက်သူအရေအတွက်																																																									
စတင်သည့်နေ့	ပြီးဆုံးသည့်နေ့	အမျိုးသားအရေအတွက်	အမျိုးသမီးအရေအတွက်	အိမ်ထောင်မှုအရေအတွက်	လူမျိုးစုတစ်ရပ်စုံအရေအတွက်နှင့်လူမျိုးစုအမည်	အိမ်ထောင်မှုပေါင်း	အိမ်ထောင်မှုအရေအတွက်	အိမ်ထောင်မှုအရေအတွက်	အိမ်ထောင်မှုအရေအတွက်	အိမ်ထောင်မှုအရေအတွက်	အိမ်ထောင်မှုအရေအတွက်																																																
၁၉-၉-၁၉	၁၉-၉-၁၉	၁၆	၁၉	၃၅	၃၅	၃၅	၃၅	၃၅	၃၅	၃၅	၃၅																																																
၁၉-၉-၁၉	၁၉-၉-၁၉	၁၆	၁၉	၃၅	၃၅	၃၅	၃၅	၃၅	၃၅	၃၅	၃၅																																																
၁။ ကျေးရွာစီမံကိန်း စီမံဆောင်ရွက်ရမည့်အပေး																																																											
၂။ ကျေးရွာဖွံ့ဖြိုးရေး စီမံချက်ရေးဆွဲခြင်းအစည်းအဝေး																																																											
၃။ ကျေးရွာအုပ်စု လုပ်ငန်းဆောင်ရွက်ချက်																																																											
အစည်းအဝေး																																																											
၄။ မြို့နယ်အဆင့်စီမံကိန်းရေးဆွဲရေးနှင့်အကောင်အထည်ဖော်ရေးကော်မတီ၏ စီမံကိန်းသုံးသပ်မှုအစည်းအဝေး																																																											
၅။ မြို့နယ် စီမံကိန်းရေးဆွဲရေးနှင့် အကောင်အထည်ဖော်ရေးကော်မတီ၏ဆုံးဖြတ်မှုကို ရွာသို့ အသိပေးအကြောင်းကြားသည့်အစည်းအဝေး																																																											

၃.၆။ ပုံစံ-၃။ ကျေးရွာဖွံ့ဖြိုးရေးဦးစားပေးအစီအစဉ် (ဒုတိယနှစ်စက်ဝန်း)

ပုံစံ - ၈-၃ ကျေးရွာဖွံ့ဖြိုးရေး ဦးစားပေးအစီအစဉ် (Form PC 3)

လမ်းညွှန်ချက်၊ အဆင့်(၃)ကျေးရွာဖွံ့ဖြိုးရေးအစည်းအဝေးပြီးဆုံးသောအခါ ကျေးရွာစီမံကိန်း အထောက်အကူပြု ကော်မတီသည် လူထုစည်းရုံးရေးမှူးအကူအညီဖြင့် ဤပုံစံကိုပြည့်စုံအောင် ဖြည့်သွင်းရမည်။			
လူထုစည်းရုံးရေးမှူး/ဝန်ထမ်း အမည် ဒေါ်ဖြွေးဖြွေးစာင်			
နေ့စွဲ ၁၉-၉-၁၉	စက်ဝန်းအား အမှတ်ခြစ်ပါ (✓) <input type="checkbox"/> စက်ဝန်း(၁) <input checked="" type="checkbox"/> စက်ဝန်း(၂) <input type="checkbox"/> စက်ဝန်း(၃) <input type="checkbox"/> စက်ဝန်း(၄)		
ပြည်နယ်/တိုင်း ပဲခူး	မြို့နယ် သီပေါ	ကျေးရွာအုပ်စု ကရင်ကျွန်း	ကျေးရွာ ကဒီပင်

က။ အခက်အခဲအတားအဆီးများအားဆွေးနွေးခြင်း - ယခုလက်ရှိအခြေအနေတွင်ကျေးရွာဖွံ့ဖြိုးတိုးတက်ရေးအတွက် အဓိကအခက်အခဲအတားအဆီးများသည် မည်သည့်များဖြစ်ပါသနည်း။ (အမျိုးသား/သမီး အနည်းဆုံးအခက်အခဲ ၅ ခုစီဖော်ပြပါ)

အုပ်စုဖွံ့ဖြိုးရေးမှူးများမှ တင်ပြသောအခက်အခဲအတားအဆီးများ	
မြို့ရာအနီးတွင်ရွာရွာလမ်း၊ ရွာကျော်နေပါသဖြင့် သွားလာရေးအခက်ခဲသည်။	<input type="checkbox"/> ကျား <input type="checkbox"/> မ <input type="checkbox"/> ကျား+ မ
မြို့ရာအနီးတွင်ရွာရွာလမ်း၊ ရွာကျော်နေပါသဖြင့် သွားလာရေးအခက်ခဲသည်။	<input type="checkbox"/> ကျား <input type="checkbox"/> မ <input type="checkbox"/> ကျား+ မ
နယ်လမ်းမောင်း၊ လမ်းမောင်း၊ မြေအလှည့်လမ်း၊ ပါးစာ၊ လမ်းမောင်း၊ ဝတ်နေရေး၊ အခက်ခဲရှိသည်။	<input type="checkbox"/> ကျား <input type="checkbox"/> မ <input type="checkbox"/> ကျား+ မ
လမ်းမောင်း၊ မြေအလှည့်လမ်း၊ တစ်ဖက်လမ်းမောင်း၊ အခက်ခဲရှိသည်။	<input type="checkbox"/> ကျား <input type="checkbox"/> မ <input type="checkbox"/> ကျား+ မ
လမ်းမောင်း၊ မြေအလှည့်လမ်း၊ မြေအလှည့်လမ်း၊ မြေအလှည့်လမ်း၊ အခက်ခဲရှိသည်။	<input type="checkbox"/> ကျား <input type="checkbox"/> မ <input type="checkbox"/> ကျား+ မ
မြို့ရာအနီးတွင် ရွာရွာ၊ သန့်သောမြေ၊ မြေအလှည့်လမ်း၊ အခက်ခဲရှိသည်။	<input type="checkbox"/> ကျား <input type="checkbox"/> မ <input type="checkbox"/> ကျား+ မ
ရွာအနီးတွင် လမ်းမောင်း၊ သန့်သောမြေ၊ မြေအလှည့်လမ်း၊ သွားလာရေးအခက်ခဲရှိသည်။	<input type="checkbox"/> ကျား <input type="checkbox"/> မ <input type="checkbox"/> ကျား+ မ
	<input type="checkbox"/> ကျား <input type="checkbox"/> မ <input type="checkbox"/> ကျား+ မ
	<input type="checkbox"/> ကျား <input type="checkbox"/> မ <input type="checkbox"/> ကျား+ မ
	<input type="checkbox"/> ကျား <input type="checkbox"/> မ <input type="checkbox"/> ကျား+ မ
	<input type="checkbox"/> ကျား <input type="checkbox"/> မ <input type="checkbox"/> ကျား+ မ

မျှော်မှန်းခြင်း- နောင်လာမည့် (၅)နှစ် အတွင်း ကျေးရွာဖွံ့ဖြိုးရေး မျှော်မှန်းလျာထားချက်များအား တင်ပြပါ။

အုပ်စုဖွဲ့ဆွေးနွေးမှုများမှ တင်ပြသော အဓိကအခဲအစားအမီးများ	
မိုးရာသီတွင် ရွာကျ ရေကျော်ရပါ သဖြင့် သွားလာရေး ကစားပွဲရေရန် ဖြန့်ဖြူးပေးပါ။	<input type="checkbox"/> ကျား <input type="checkbox"/> မ <input type="checkbox"/> ကျား + မ
မိုးရာသီတွင် ရွာရောက်ရေကျော်ရပါ သဖြင့် သွားလာရေး ကစားပွဲရေရန် ဖြန့်ဖြူးပေးပါ။	<input type="checkbox"/> ကျား <input type="checkbox"/> မ <input type="checkbox"/> ကျား + မ
မိုးရာသီတွင် မြေသစ်တော ဖြည့်လျှင် ခြေလှမ်း ဖွံ့ဖြိုးရေး ဖြန့်ဖြူးပေးပါ။	<input type="checkbox"/> ကျား <input type="checkbox"/> မ <input type="checkbox"/> ကျား + မ
လမ်း ကောင်း မြန်လာပါက ကျွန်ုပ်တို့၏ ကျေးရွာ မြေသစ်တော ဖြန့်ဖြူးပေးပါ။	<input type="checkbox"/> ကျား <input type="checkbox"/> မ <input type="checkbox"/> ကျား + မ
လှူပေးစဉ် မိုးရာသီလျှင် မြေသစ်တော ဖြန့်ဖြူးပေးပါ။	<input type="checkbox"/> ကျား <input type="checkbox"/> မ <input type="checkbox"/> ကျား + မ
မိုးရာသီတွင် ရေရန် သန့်သော အစားအမီး ဖြန့်ဖြူးပေးပါ။	<input type="checkbox"/> ကျား <input type="checkbox"/> မ <input type="checkbox"/> ကျား + မ
ရွာတွင် စက်မင်း ကောင်း လာပါက ကျေးရွာ၏ ကျေးဇူးတင် လှူပေး ဖြန့်ဖြူးပေးပါ။	<input type="checkbox"/> ကျား <input type="checkbox"/> မ <input type="checkbox"/> ကျား + မ
	<input type="checkbox"/> ကျား <input type="checkbox"/> မ <input type="checkbox"/> ကျား + မ
	<input type="checkbox"/> ကျား <input type="checkbox"/> မ <input type="checkbox"/> ကျား + မ
	<input type="checkbox"/> ကျား <input type="checkbox"/> မ <input type="checkbox"/> ကျား + မ

၈။ လူထုစိမ့်ကိန်း၏ လာမည့် (၄)နှစ်အတွက် အကျိုးဝင်သော ဦးစားပေး ဖွံ့ဖြိုးတိုးတက်မှု လုပ်ငန်း အစီအစဉ်များအားဖော်ပြပါ။

ဦးစားပေး အဆင့်	ကျေးရွာအတွက် ဦးစားပေး ဖွံ့ဖြိုးတိုးတက်မှု လုပ်ငန်းစဉ်များ	အဆိုပြုသူ (အမျိုးသားများ/ အမျိုးသမီးများ/ အမျိုးသား+အမျိုးသမီး)	အခန်းကဏ္ဍ	ဦးစားပေး အဆင့်သတ်မှတ်ချက်	အကျိုးခံစားခွင့်ရှိသူ ခန့်မှန်းခြေအရေအတွက်		
					ကျား	မ	ပေါင်း
၁	ရေကျော် (ရွာကျ)	ကျား + မ		၁	၉၄	၁၀၃	၁၉၇
၂	ရေကျော် (ရွာရောက်)	ကျား + မ		၂	၉၄	၁၀၃	၁၉၇
၃	ရွာတွင် မြေသစ်တော	ကျား + မ		၃	၉၄	၁၀၃	၁၉၇
၄	ရွာတွင် မြေသစ်တော	ကျား + မ		၄	၉၄	၁၀၃	၁၉၇
၅	လှူပေးစဉ် မိုးရာသီလျှင် မြေသစ်တော	ကျား + မ		၅	၉၄	၁၀၃	၁၉၇

၆	ရွာစားစခန်း (မင်းပျံး + ကပ်ပေး)			၆		၉၄	၁၀၇	၁၉၇
၇								

ဃ။ လူထုပီပီကိန်း၏ လာမည့် (၄) နှစ်အတွက် အကျိုးပေးသော ဦးစားပေး ဖွံ့ဖြိုးတိုးတက်မှု လုပ်ငန်း အစီအစဉ်များအားဖော်ပြပါ။

အဆင့်	ကျေးရွာအတွက် ဦးစားပေး ဖွံ့ဖြိုး တိုးတက်မှု လုပ်ငန်းစဉ်များ	အဆိုပြုသူ (အမျိုးသားများ/ အမျိုးသမီးများ/ အမျိုးသား+ အမျိုးသမီး)	အခန်းကဏ္ဍ
၁	ရိပ်စွဲလက်ဖွဲ့ပညာ	ကျေးရွာ + ကျေးရွာ	Livelihoods
၂			
၃			
၄			
၅			
၆			

ခေါင်းဆောင်၊ ကျေးရွာပီပီကိန်းအထောက်အကူပြုကော်မတီမှအတည်ပြုသည်။

အမည် ဦးတင်စိုး လက်မှတ် ၁၁၆၁ နေ့စွဲ ၁၉.၉.၁၉

ကျေးရွာစခန်း

AGF

၄။ ကျေးရွာစီမံကိန်းအထောက်အကူပြု ကော်မတီဝင်များစာရင်း

ကျေးရွာအုပ်စု - ကရင်ကုန်း

ကျေးရွာ - ကဒီပင်

စဉ်	အမည်	ဘာသာ	ကျား/မ	ရာထူးတာဝန်
၁	ဦးတင်စိုး	ဗုဒ္ဓ	ကျား	ကျေးရွာစီထောက်ဥက္ကဋ္ဌ
၂	ဒေါ်သီတာအောင်	ဗုဒ္ဓ	မ	ကျေးရွာစီထောက်ဥက္ကဋ္ဌ
၃	ဒေါ်ခင်လှ	ဗုဒ္ဓ	မ	ဝယ်ယူရေးဆပ်ကော်မတီအဖွဲ့ခေါင်းဆောင်
၄	ဦးဝင်းနိုင်	ဗုဒ္ဓ	ကျား	ဝယ်ယူရေးဆပ်ကော်မတီ
၅	ဒေါ်တင်ပြုံးခိုင်	ဗုဒ္ဓ	မ	ဝယ်ယူရေးဆပ်ကော်မတီ
၆	ဒေါ်စိုးစိုးအေး	ဗုဒ္ဓ	မ	စောင့်ကြည့်ကြီးကြပ်ရေးဆပ်ကော်မတီ
၇	ဒေါ်အေးမိုးခိုင်	ဗုဒ္ဓ	မ	စောင့်ကြည့်ကြီးကြပ်ရေးဆပ်ကော်မတီ
၈	ဦးစိုးဝင်း	ဗုဒ္ဓ	ကျား	စောင့်ကြည့်ကြီးကြပ်ရေးဆပ်ကော်မတီ
၉	ဦးထွန်းလှ	ဗုဒ္ဓ	ကျား	ပြုပြင်ထိန်းသိမ်းရေးဆပ်ကော်မတီ
၁၀	ဒေါ်အေးအေးခိုင်	ဗုဒ္ဓ	ကျား	ပြုပြင်ထိန်းသိမ်းရေးဆပ်ကော်မတီ
၁၁	ဦးစန်းမြင့်	ဗုဒ္ဓ	ကျား	ပြုပြင်ထိန်းသိမ်းရေးဆပ်ကော်မတီ
၁၂	ဦးမောင်သန်း	ဗုဒ္ဓ	ကျား	ဝေဖန်အကြံပြုတိုင်ကြားရေးတာဝန်ခံ
၁၃	ဒေါ်ဝင်းဝင်းမာ	ဗုဒ္ဓ	မ	ဝေဖန်အကြံပြုတိုင်ကြားရေးတာဝန်ခံ
၁၄	ဦးကျော်သောင်း	ဗုဒ္ဓ	ကျား	ကျေးရွာစေတနာဝန်ထမ်း
၁၅	ဒေါ်သင်းသင်းဆွေ	ဗုဒ္ဓ	မ	ကျေးရွာစေတနာဝန်ထမ်း
၁၆	ဒေါ်ကေသီပြုံး	ဗုဒ္ဓ	မ	ကျေးရွာငွေစာရင်းကိုင်



၅။ ကျေးရွာအစည်းအဝေးမှတ်တမ်းများ

အစည်းအဝေးမှတ်တမ်း (___ / ၂၀၁၉)
 ကဒီဝင် ကျေးရွာ ကရင်ကုန်း ကျေးရွာအုပ်စု ရက်စွဲ - ၁၉ / ၉ / ၁၉

နေရာ	အချိန်	တက်ရောက်သူ		
ဦးစောင့်ခြင်ဆွေ ရှေ့ကိမ်	၁:၀၀	ကျား (၁၃)	မ (၁၈)	ပေါင်း (၃၁)

၁။ အစည်းအဝေးရည်ရွယ်ချက်
 စီမံကိန်း၊ ကြောငါး၊ သိဉ်းရား၊ လည်ချက်၊ ကမ္ဘာ့စည်း၊ ဗျားနှင့်
 ချိတ်ဆက်ဆောင်ဂွက်တက်ရန်၊ ရံပုံငွေကို ကောင်းမွန်စွာ စီမံခန့်ခွဲထား
 ရန်၊ တာဝန်ယူမှု တာဝန် ဖြစ်နိုင်ပါ၊ လာဆဲရန်၊

၂။ ဆွေးနွေးချက်
 နေ့လည် (၁:၀၀) တွင် စတင်ပါသည်။ ရပ်မိရပ်ဖ ကစဉ်း
 ဗြ နာစွင်၊ ကမ္ဘာ့ဝကား ပြောကြား ခဲ့ပါသည်။ ဝန်ထမ်းများ ဗြ ဖိတ်ဆက် ပြီး
 စီမံကိန်း ရည်ရွယ်ချက်ကို ဂွင်း ဖြစ်ပါသည်။ စီမံကိန်း၊ ကြောငါး ကို ဖြစ်ပါသည်
 ဖိတ်ဆက် ဆွေးနွေး ခဲ့ပါသည်။ ဒုတိယ နှစ်ဆက်ဝန်း ဆက်လက် ပုံငွေ ဝယ်ယူ ဂွင်း ဖြစ်
 ခဲ့ပါသည်။ ပျံ့နှံ့စား ခံနိုင်ရည် များ ကို ဖြစ်ပါသည်။ သံသယ ဖြစ် နှစ်
 ခဲ့ပါသည်။ ကလျားဝင် / မဝင် ပျံ့နှံ့စား ခွဲများ နှင့် သဘာဝ ကဏ ကတွယ်
 ပျံ့နှံ့စား ကတွယ် များ ဂွင်း ဖြစ် ခဲ့ပါသည်။ ဟေးဂျာ ဖွဲ့ ဖြိုး ရေး ကစီ ကစဉ် များ
 ကား ဖြစ်ပါသည်။ သံသယ ဖြစ် ကျား / မ ရေးဂျာ ကဏ ကား ဂွင်း ဖြစ် ခဲ့ပါသည်။
 ကော်မတီ ကမ္ဘာ့ ကား ဖြစ်ပါသည်။ ဖွဲ့ စည်း ကစဉ် ဖြစ်ပါသည်။ စီမံကိန်း နှင့် သက်
 ဆိုင်သူ ကား ယုံ ဆောင်ရန် နှင့် ရှောင်ရန် ဆေးဖိနပ် ဖြစ်ပါသည်။ ဂွင်း ဖြစ်
 ခဲ့ပါသည်။ ကမ္ဘာ့ ကား ဖြိုး ချုံး ကြောငါး ဖြစ် ဖြစ် ခဲ့ပါသည်။

၃။ ဆုံးဖြတ်ချက်

အခြေခံဥပဒေ ဖြစ်ပါ။

အောက်ဖော်ပြပါများ ဖြစ်ပါသည်။

မှတ်တမ်းတင်သူ

လက်မှတ်

အမည်

ရာထူး



ဒေါ်စုစုစု

CP

၆။ ကဏ္ဍအလိုက်ဦးစားပေးဖွံ့ဖြိုးရေးလုပ်ငန်းစဉ်များ

ကနိပင်

ကဏ္ဍအလိုက်လုပ်ငန်းအနှစ်ချုပ်ယေား

ကဏ္ဍ	စဉ်	လုပ်ငန်းအမျိုးအစား	အဆိုပြုသူ (အမှန်ဖြစ်ရန်)			ခုနှစ်	ထောက်ပံ့မည့် အဖွဲ့အစည်း (သို့) ဌာန	မှတ်ချက်
			ကျား	မ	ကျား+မ			
အခြေခံအဆောက်အအုံကဏ္ဍ (လမ်း/တံတား/ရေပြို/ရေမီး/လင်းရေး)		လှည့်ပတ်ဖိတ်ဖြိုးပေးရေး			✓	၂၀၂၃	၂၀၂၄	
		ရွာတွင်းမြေနေရာ			✓			
		ရေကျော် (၅၅)			✓			
		ရေကျော် (၅၅)			✓			
		ရွာထိန်းနံရံ			✓			
လူမှုစီးပွားကဏ္ဍ (ပညာရေး/ကျန်းမာရေးနှင့် ဆိုင်သော အဆောက်အအုံများနှင့် အခြားလုံခြုံရေးအစီအစဉ်များ)								
သက်မွေးဝမ်းကြောင်းကဏ္ဍ (ဖွံ့ဖြိုးရေး/မြေပြိုမှု/ရေနှင့် ဆိုင်သော အဆောက်အအုံများနှင့် အခြားလုံခြုံရေးအစီအစဉ်များ)		ငါးတွင်းပင်စိုက်ပျိုးရေး			✓			
သာသနာရေးအဖွဲ့အစည်းများ								
အခြားကဏ္ဍ (ပြောဆိုဆိုင်ရာများသို့ လွှဲပြောင်းနိုင်ခြင်းနှင့် အကောင်အထည်ဖော်ဆောင်ရွက်ရေး ဝင်ငြင်းမရှိသော လုပ်ငန်းများ)								

ကဏ္ဍ

ကဏ္ဍအလိုက်လုပ်ငန်းအနှစ်ချုပ်ယေား

ကဏ္ဍ	စဉ်	လုပ်ငန်းအမျိုးအစား	အဆိုပြုသူ (အမှန်ခြစ်ရန်)			ခုနှစ်	ထောက်ပံ့မည့် အဖွဲ့အစည်း (သို့) ဌာန	မှတ်ချက်
			ကျား	မ	ကျား+မ			
အခြေခံအဆောက်အအုံကဏ္ဍ (လမ်း/တံတား/ရေပြိုရေ/မီးလင်းရေး)	၁	ရွာချင်းစက်ဝတ်: <ဖေဖေ> <မင်းမင်း + ကဏ္ဍ>			-			
လူမှုစီးပွားကဏ္ဍ (ပညာရေး/ကျန်းမာရေးနှင့် ဆိုင်သော အဆောက်အအုံများနှင့် အခြားလိုအပ်ချက်များ)	၂							
သက်မွေးဝမ်းကြောင်းကဏ္ဍ (စိုက်ပျိုးရေး/မွေးမြူရေးနှင့် ဆိုင်သော အဆောက်အအုံများနှင့် အခြားလိုအပ်ချက်များ)	၃							
သာယာဝလေးအနဂယ် လျှော့ပါးရေးကဏ္ဍ	၄							
အခြားကဏ္ဍ (ငြားဆိုင်ရာများသို့ လွှဲပြောင်းနိုင်ခြင်းနှင့်အ ကောင်အဝတ်စား ဆောင်ရွက်ပေးနိုင်ခြင်းမရှိသော လုပ်ငန်းများ)	၅							