

ပြည်ထောင်စု သမ္မတမြန်မာနိုင်ငံတော် အစိုးရ

စိုက်ပျိုးရေး ၊ မွေးမြူရေးနှင့်ဆည်မြောင်းဝန်ကြီးဌာန

ကျေးလက်ဒေသဖွံ့ဖြိုးတိုးတက်ရေး ဦးစီးဌာန

တနင်္သာရီမြို့နယ်



လူထုဗဟိုပြု စီမံကိန်း

National Community Driven Development Project

(NCDDP)



ကျေးရွာဖွံ့ဖြိုးရေး အစီအစဉ်

Village Development Plan (VDP)

ကတဲလိတ် ကျေးရွာ၊ အရှေ့မော်တုန်းကျေးရွာအုပ်စု

၂၀၁၇ ခုနှစ်

တနင်္သာရီမြို့နယ်

မာတိကာ

၁။	မြို့နယ်မြေပုံ	၃
၂။	ကျေးရွာအုပ်စုပြမြေပုံ (တည်နေရာ)	၄
၃။	အုပ်စုတွင်ပါဝင်သောကျေးရွာများစာရင်း	၅
၄။	ကျေးရွာအခြေခံအချက်အလက်များ	၆
၅။	လူထုပူးပေါင်းပါဝင်သော လူမှုဆန်းစစ်ကြံ့ဖြိုးရေး အကဲဖြတ်ကြံ့လုပ်ငန်းစဉ် (PSA/PRA) အကျဉ်းချုပ်ဇယား	၇-၈
၆။	ကျေးရွာဖွံ့ဖြိုးရေးအစီအစဉ်အတွက်အသုံးပြုခဲ့သော PRA tools များနှင့် တစ်ခုချင်းစီ အတွက် သုံးသပ်ချက်များ	၉-၂၃
၇။	ကျေးရွာအချက်အလက်(ပုံစံ-၁)၊ ပထမအကြိမ်အစည်းအဝေးမှတ်တမ်း	၂၄-၂၇
၈။	စီမံကိန်းစက်ဝန်းအချိန်ဇယား(ပုံစံ-၂)	၂၈-၂၉
၉။	ကျေးရွာဖွံ့ဖြိုးရေးဦးစားပေးအစီအစဉ်(ပုံစံ-၃)၊ ဒုတိယအကြိမ်အစည်းအဝေးမှတ်တမ်း	၃၀-၃၃
၁၀။	ကျေးရွာအုပ်စုစီမံကိန်းလုပ်ငန်းခွဲရွေးချယ်ခြင်း(ပုံစံ-၄)၊ အုပ်စုအစည်းအဝေးမှတ်တမ်း	၃၄-၃၅
၁၁။	ကော်မတီဝင်များ ရွေးချယ်ခြင်းနှင့် ကျေးရွာဖွံ့ဖြိုးရေး အစီအစဉ်ဆောင်ရွက်မှုမှတ်တမ်းဇာတ်ပုံများ	၃၆-၃၇
၁၂။	ကျေးရွာကော်မတီဝင်များစာရင်း	၃၈
၁၃။	ကျေးရွာအုပ်စုကော်မတီဝင်များစာရင်း	၃၉
၁၄။	ဦးစားပေးကဏ္ဍအလိုက် လုပ်ငန်းများ အကျဉ်းချုပ်	၄၀

၁။ တနင်္သာရီမြို့နယ်ပြ မြေပုံ

တနင်္သာရီမြို့နယ်၊ ကျေးရွာအုပ်စုများပြမြေပုံ

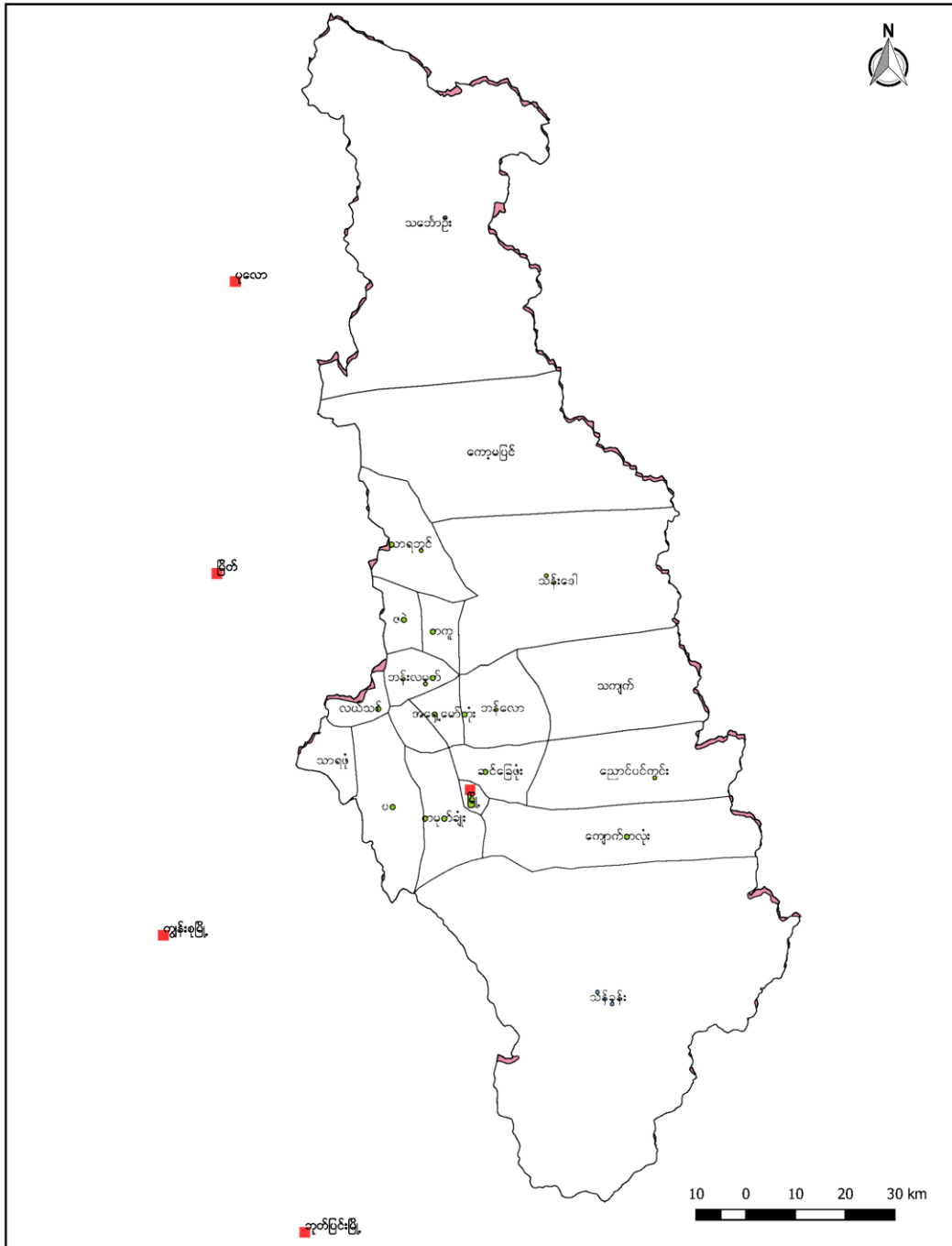

၂။အရှေ့မော်တုန်း ကျေးရွာအုပ်စုပြင်ပုံကြမ်း

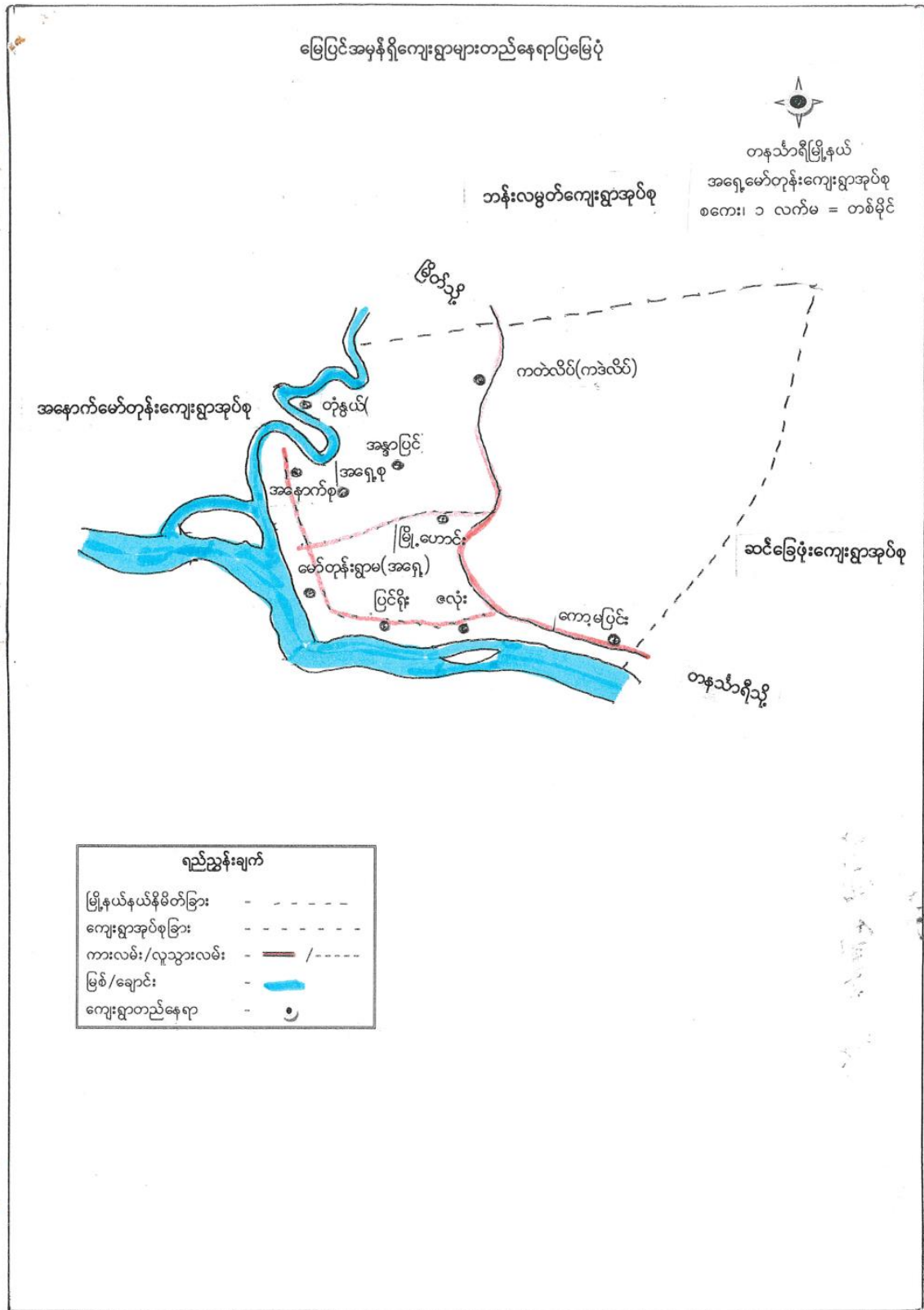

၃။ အုပ်စုတွင်ပါဝင်သောကျေးရွာများစာရင်း

1. ကတဲလိတ် ကျေးရွာ
2. မြို့ဟောင်း ကျေးရွာ
3. ထုံနွယ် ကျေးရွာ
4. ဇလုံး ကျေးရွာ
5. ပြင်ရိုး ကျေးရွာ
6. အနွာပြင် ကျေးရွာ
7. အရှေ့စု ကျေးရွာ
8. အနောက်စု ကျေးရွာ
9. မော်တုန်းရွာမ ကျေးရွာ
10. ကော့မပြင်း ကျေးရွာ

၄။ကျေးရွာအခြေခံအချက်အလက်

ကတဲလိတ်ကျေးရွာ၏ ကျေးရွာ အခြေခံ အချက်အလက်

ကတဲလိတ်ကျေးရွာတွင် အိမ်ထောင်စု အရေအတွက် (၁၅)ခု ရှိပါသည်။
 ကတဲလိတ်ကျေးရွာတွင် ဗုဒ္ဓဘာသာကို ကိုးကွယ်သော အိမ်ထောင်စုမှာ (၂၁)ခု
 ရှိပြီး၊ အစ္စလာမ်ဘာသာကို ကိုးကွယ်သော အိမ်ထောင်စုမှာ (၆၁)ခု ရှိပါသည်။
 ကတဲလိတ်ကျေးရွာတွင် အမျိုးသား၊ ယုဒိုး၊ ရှေ့ (၁၉၀) ရှိပြီး၊ အမျိုးသမီး၊ ယုဒိုး
 ရှေ့ (၁၇၆) ဦး ရှိပါသည်။ ကတဲလိတ်ကျေးရွာတွင် မသန်ခွမ်း၊ သူများ၊
 ဇွဲ၊ ဒွန်ဒွန်၊ အထက် အထက်ကြီး၊ ရွယ်ဆိုများ၊ စစ်ဘေးရှောင်များ၊ မရှိဟု ရွာသား
 များစွာ ပြောပြချက်အရ သိရပါသည်။ အမျိုးသား ဦးစီးသော အိမ်ထောင်စု
 မှာ - (၅၆)ခု ရှိပြီး၊ အမျိုးသမီး ဦးစီးသော အိမ်ထောင်စုမှာ (၆)ခု ရှိပါ
 သည်။ ကတဲလိတ်ကျေးရွာတွင် ကျေးရွာ အခြေခံ အစဉ်အလာကို ဖြစ်သော
 စာသင်ကျောင်း၊ ဆေးပေးခန်း၊ မရှိပါ။ ကျေးရွာတွင် ကသာရေအသက်ကျောင်း
 တစ်ခုရှိသည်ဟု သိရပါသည်။ ကတဲလိတ် ကျေးရွာတွင် ကျောင်းဆရာ၊ မ
 များလည်း မရှိပါ။ ကျန်းမာရေး ဆရာမလည်း မရှိပေမည်။ အရံသားများ၊ ဆရာမ
 ရှိသည်ဟု သိရပါသည်။ လက်ဖွဲ့ပညာရှင်များ၊ အနေဖြင့် လက်သမား၊
 ယိုးရုံ၊ ကျွမ်းကျင်ကြွေဖိ၊ ဖျတ်ဆစ် လှေသား လည်း ရှိပါသည်။ ကတဲလိတ်
 ကျေးရွာသည်။ အုပ်စု ဗဟိုနှင့် စက်မှုပညာဆိုင်ရာ သောလမ်းမှာ အွန်ကရစ်လမ်း၊
 ဆိုင်ကယ်လမ်း၊ ကျောက်လမ်း၊ ခြေသားလမ်း တို့ ဖြစ်ပါသည်။ ကတဲလိတ်ကျေးရွာ
 သည် အုပ်စုဗဟိုမှ အကွာအဝေးမှာ (၃၁)မိုင်ရှိပါသည်။ ရွာရာသီတွင်
 မော်တော် ဆိုင်ကယ်ဖြင့် ၃၀ မိနစ်ခန့်၊ သွားရပြီး၊ မိုးရာသီတွင် ၄၀ မိနစ်ခန့်
 သွားရသည်ဟု သိရပါသည်။

၅။ လူထု ပူးပေါင်းပါဝင်သော လူမှု ဆန်းစစ်ခြင်းနှင့် အကဲဖြတ်ခြင်း လုပ်ငန်းစဉ် (PSA/PRA) အကျဉ်းချုပ်

လူထုပူးပေါင်းပါဝင်သော လူမှုဆန်းစစ်ခြင်းနှင့် အကဲဖြတ်ခြင်း လုပ်ငန်းစဉ်
PRA အကျဉ်းချုပ်

ဆင့်	အဆင့်ကြမ်းအရာ	ရက်စွဲ	ဦးတည်ချက်	တာဝန်ယူသူ		အဓိကအဖွဲ့အစည်းအဖွဲ့ဝင်များ
				တာဝန်ယူသူ	အဖွဲ့ဝင်	
၁။	လူမှုဗေဒနည်းပညာအား အကဲဖြတ်ခြင်း	၆.၃.၂၀၁၇	အသက်အရွယ်၊ အမျိုးအမျိုးအမည်၊ အခြားအချက်အလက်များ	၅	၅	ကျေးရွာအဖွဲ့ဝင်များ၊ အခြားအဖွဲ့ဝင်များ၊ အခြားအဖွဲ့ဝင်များ၊ အခြားအဖွဲ့ဝင်များ
၂။	ရာစွဲစွဲမြေမြေ ကွဲပြားခြင်း	၆.၃.၂၀၁၇	ကော်မတီဝင်၊ အမျိုးအမျိုးအမည်၊ အခြားအချက်အလက်များ	၅	၅	ကော်မတီဝင်၊ အမျိုးအမျိုးအမည်၊ အခြားအချက်အလက်များ
၃။	ကျေးရွာအဖွဲ့အစည်း နှင့် အခြားအဖွဲ့အစည်းများ	၆.၃.၂၀၁၇	ကော်မတီဝင်၊ အမျိုးအမျိုးအမည်၊ အခြားအချက်အလက်များ	၅	၄	အခြားအဖွဲ့အစည်းများ၊ အခြားအဖွဲ့အစည်းများ
၄။	ကျေးရွာအဖွဲ့အစည်း နှင့် အခြားအဖွဲ့အစည်းများ	၆.၃.၂၀၁၇	အမျိုးအမျိုးအမည်၊ အခြားအချက်အလက်များ	၂၆	၂၂	အမျိုးအမျိုးအမည်၊ အခြားအချက်အလက်များ
၅။	အဖွဲ့အစည်း နှင့် အခြားအဖွဲ့အစည်းများ	၆.၃.၂၀၁၇	ကျေးရွာအဖွဲ့အစည်း နှင့် အခြားအဖွဲ့အစည်းများ	၆	၄	ကျေးရွာအဖွဲ့အစည်း နှင့် အခြားအဖွဲ့အစည်းများ

၆။	ပင့်ကူစိန်လွန်ယော်	၆.၃.၂၀၁၇	အမျိုးသားများ နှင့် အမျိုးသမီး များ	၅	၄	၆	အမျိုးသားများနှင့် အမျိုး သမီးများ တန်းတူအခွင့် အရေး ဖြည့်စွက် ယူ၍ သည် အကြောင်းအရင်းများ
၇။	ကျေးရွာစိပ်မော် ခြံခြံပုံ	၆.၃.၂၀၁၇	ကျေးရွာခို၊ ဆောက် အဖွဲ့ ကျေးရွာလူထု	၂၆	၂၂	၄၈	ဒုတိယတန်းတွင် ကျေးရွာ တွင် ဖြစ်ပေါ်လာသော ခြင် ပေါက်ပေါက် အရာများ ထပ် ပွင့်လျှော့ ဆွဲခြင်း

၆.၁။ လူမှုရေးအရင်းအမြစ်ပြင်ပုံ



ကတ်လိတ် ကျေးရွာအရှေ့မော်တုန်း ကျေးရွာအုပ်စု၊ တနင်္သာရီမြို့နယ်

လူမှုရေးအရင်းအမြစ်ပြုပြင်ဆောင်ရွက်

ကတိဝိတ်ကျေးရွာ၏ ကျေးရွာ အခြေခံ အချက်အလက်

ကတိဝိတ်ကျေးရွာတွင် အိမ်ထောင်စု အရေအတွက် (၁၅)ခု ရှိပါသည်။
 ကတိဝိတ်ကျေးရွာတွင် ဗုဒ္ဓဘာသာကို ကိုးကွယ်သော အိမ်ထောင်စုမှာ (၁၁)ခု
 ရှိပြီး၊ အစ္စလာမ်ဘာသာကို ကိုးကွယ်သော အိမ်ထောင်စုမှာ (၄)ခု ရှိပါသည်။
 ကတိဝိတ်ကျေးရွာတွင် အမျိုးသား၊ ယုဒိုး၊ ရှေ့ (၁၉၀) ရှိပြီး၊ အမျိုးသမီး၊ ယုဒိုး
 ရှေ့ (၁၇၆) ဦး ရှိပါသည်။ ကတိဝိတ်ကျေးရွာတွင် မသန်ခွမ်းသူများ၊
 ဖွင့်နှစ်နှစ် အထက် အသက်ကြီးရွယ်အိုများ၊ စေတေးရွာငယ်များ၊ မရှိဟု ရွာသား
 များစေ ဖြောင့်ချောက်စေ သိရပါသည်။ အမျိုးသား ဦးစီးသော အိမ်ထောင်စု
 မှာ - (၅၆)ခု ရှိပြီး၊ အမျိုးသမီး ဦးစီးသော အိမ်ထောင်စုမှာ (၆)ခု ရှိပါ
 သည်။ ကတိဝိတ်ကျေးရွာတွင် ကျေးရွာ အခြေခံ အစာအာဟာရ၊ ဖြစ်သော
 စာသင်ကျောင်း၊ ဆေးပေးခန်း၊ မရှိပါ။ ကျေးရွာတွင် ကာယကျေအာသင်ကျောင်း
 တစ်ခုရှိသည်ဟု သိရပါသည်။ ကတိဝိတ်ကျေးရွာတွင် ကျောင်းဆရာ၊ မ
 များလည်း မရှိပါ။ ကျန်းမာရေးဆရာမလည်း မရှိပေ။ အရ်သား၊ မြား၊ ဆရာမ
 ရှိသည်ဟု သိရပါသည်။ လက်ဖွဲ့ပညာရှင်များ၊ အနုပညာရှင်၊ လက်သမား၊
 ဟိုက်ရုံ၊ ကျွမ်းကျင်ကြွကြွ၊ ဖျတ်ဆစ် လှေသား၊ လည်း ရှိပါသည်။ ကတိဝိတ်
 ကျေးရွာသည်။ အုပ်စု ဗဟိုနှင့် စက်မှုပညာဆိုင်ရာ သောလမ်းမှာ အွန်ကရစ်လမ်း၊
 ဆိုင်ကယ်လမ်း၊ ကျောက်လမ်း၊ ခြေသားလမ်း တို့ဖြစ်ပါသည်။ ကတိဝိတ်ကျေးရွာ
 သည် အုပ်စုဗဟိုမှ အကွာအဝေးမှာ (၃)မိုင်ရှိပါသည်။ ရွာရာသီတွင်
 မော်တော်ဆိုင်ကယ်ဖြင့် ၃၀ မိနစ်ခန့်၊ သွားရပြီး၊ မိုးရာသီတွင် ၄၀ မိနစ်ခန့်
 သွားရသည်ဟု သိရပါသည်။

၆.၂။ ဥစ္စာနေကြွယ်ဝမှု အဆင့်သတ်မှတ်ခြင်း

အဆင့်	သတ်မှတ်ချက်	အိမ်ထောင်စုအရေအတွက်	ရာခိုင်နှုန်း
အဆင့်ဆုံး	<p>လုံးစုံစိုက်ပျိုးရေး၊ ကျွေးမွေးရေး၊ ဖက်ဆက်၊</p>	41	၁၅.၂ %
အထယ်စာလတ်	<p>ဆွမ်းလှူပေးရန်၊ အိမ်ထောင်စု၊ လယ် ၁၀၀၀၊ ဥယျာဉ် ၁၀၀၀၊ စေတနာ့အဖွဲ့ ၁၀၀၀၊ ချေးငွေ ၁၀၀၀</p>	30	၁၁.၅ %
ချက်စား	<p>အိမ်ထောင်စု (အိမ်ထောင်စု အဖွဲ့အစည်း) ဥယျာဉ် (၁၀၀၀)၊ လယ် ၁၀၀၀၊ လယ်စိုက်ပျိုးရေး၊ အိမ်ထောင်စု ၁၀၀၀၊ ချေးငွေ ၁၀၀၀</p>	8	၃.၁ %
		<u>79</u>	<u>100%</u>

ဥစ္စာနေကြွယ်ဝမှု အဆင့်သတ်မှတ်ခြင်း သုံးသပ်ချက်

ကတဲလိတ်ကျေးရွာ၏ ဥစ္စာနေကြွယ်ဝမှုဖြူရထား သုံးသပ်ချက်

ကျေးရွာအုပ်စုအမည်	• အရှေ့မော်တုန်း
ကျေးရွာအမည်	• ကတဲလိတ်
ဇယားအမည်	• ဥစ္စာနေကြွယ်ဝမှုဖြူရထား
သုံးသပ်ချက်	• ကတဲလိတ်ကျေးရွာတွင် ရွာသားများ၏အရပ်ရပ် ချမ်းသာအလယ်အဆင့်ရှိ ယူချင်မှု မရှိပါ။

(၃) ယူချင်မှု မရှိပါ။ ထားပါသည်။ ချမ်းသာအရပ်ရပ်တွင် အိမ်ကြီးမော်တုန်း သွယ်မို (၂)၊
ဥယျာဉ် (၁၀) ဧက၊ ဇယား (၁၀) ဧက၊ ဇယားထွန်စက် (၁) စီး၊ အိုင်ကယ် (၂) စီး၊
ကား (၁) စီး၊ ရွေးချင်ကြီး ပိုင်ဆိုင်ပြီး၊ အိမ်ထောင်စု (၈) အိမ် ရှိပြီး (၁၀) ဦး
ရှိပါသည်။ အလယ် အလတ် အုပ်စုတွင် သွန်းတိုင် အိမ်၊ အိုင်ကယ် (၁) စီး၊ ဇယား
(၅) ဧက၊ ဥယျာဉ် (၅) ဧက၊ စားနွား (၁) ခု၊ ရွေးချင် ဇယား ပိုင်ဆိုင်ပြီး၊
အိမ်ထောင်စု (၃၀) အိမ် ရှိပြီး (၂၃၈၇) ရှိပါသည်။ ဘင်းရဲ့ အုပ်စုတွင်
လုံးတိုင် အိမ်၊ ခရီးမို၊ လျှပ်စီး အငှားလှေသား ပိုင်ဆိုင်ပြီး အိမ်ထောင်စု (၄၀) အိမ်
ရှိပြီး (၅၅၂) ရှိပါသည်။ အချုပ်အားဖြင့် ကတဲလိတ်ကျေးရွာတွင် ဘင်းရဲ့
သား အများစု ရှိပြီး၊ လမ်းပန်း ဘက်သွယ်လျှောက်ကမ်း မျှော်သော ရွာတစ်ရွာ
ဖြစ်သောကြောင့် အလုပ်အကိုင် အခွင့်အလမ်းများ ရရှိလျှင် ၎င်း ကျေးရွာ
သည် လျစ်လျူရှုမှု မရှိတော့တော့ပါ။ တက်လာမည်ဟု သုံးသပ်ပါသည်။

၆.၃။ ကျား-မရေးရာ ကဏ္ဍ #၁။ ပိုင်ဆိုင်မှုနှင့် ခွဲခြမ်းစိတ်ဖြာမှု

အသုံးပြုသူ ကတ်ပိတ်

ကျား	မ	ကျား + မ
<ul style="list-style-type: none"> မြေအိုင်စက် ထောင်လာဂျီ သုံးစွဲဆိုင်ကယ် 	<ul style="list-style-type: none"> ပိုးဖိုချောင်းသုံး ပေကတော့အား 	<ul style="list-style-type: none"> TV (ပေါက်စူး၊ ခါး) ဖုန်း ပယ်၊ ဝယ်ပုဆိုး စက်ကိရိယာ ဆိုင်ကယ် ကျွဲ၊ ဝက် ဆွဲ၊ ခါး ကြက်၊ ဘဲ အဝတ်အစား

ထိန်းချုပ်သူ ကတ်ပိတ်

ကျား	မ	ကျား + မ
<ul style="list-style-type: none"> မြေအိုင်စက် ထောင်လာဂျီ သုံးစွဲဆိုင်ကယ် ပေါက်စူး၊ ခါး 	<ul style="list-style-type: none"> ပိုးဖိုချောင်းသုံး ပေကတော့အား စက်ကိရိယာ အဝတ်အစား 	<ul style="list-style-type: none"> TV ဖုန်း ပယ်၊ ဝယ်ပုဆိုး ဆိုင်ကယ် ကြက်၊ ဘဲ ကျွဲ၊ ဝက် ဆွဲ၊ ခါး

ကျား-မရေးရာ ကဏ္ဍ #၁။ ပိုင်ဆိုင်မှုနှင့် ခွဲခြမ်းစိတ်ဖြာမှု သုံးသပ်ချက်

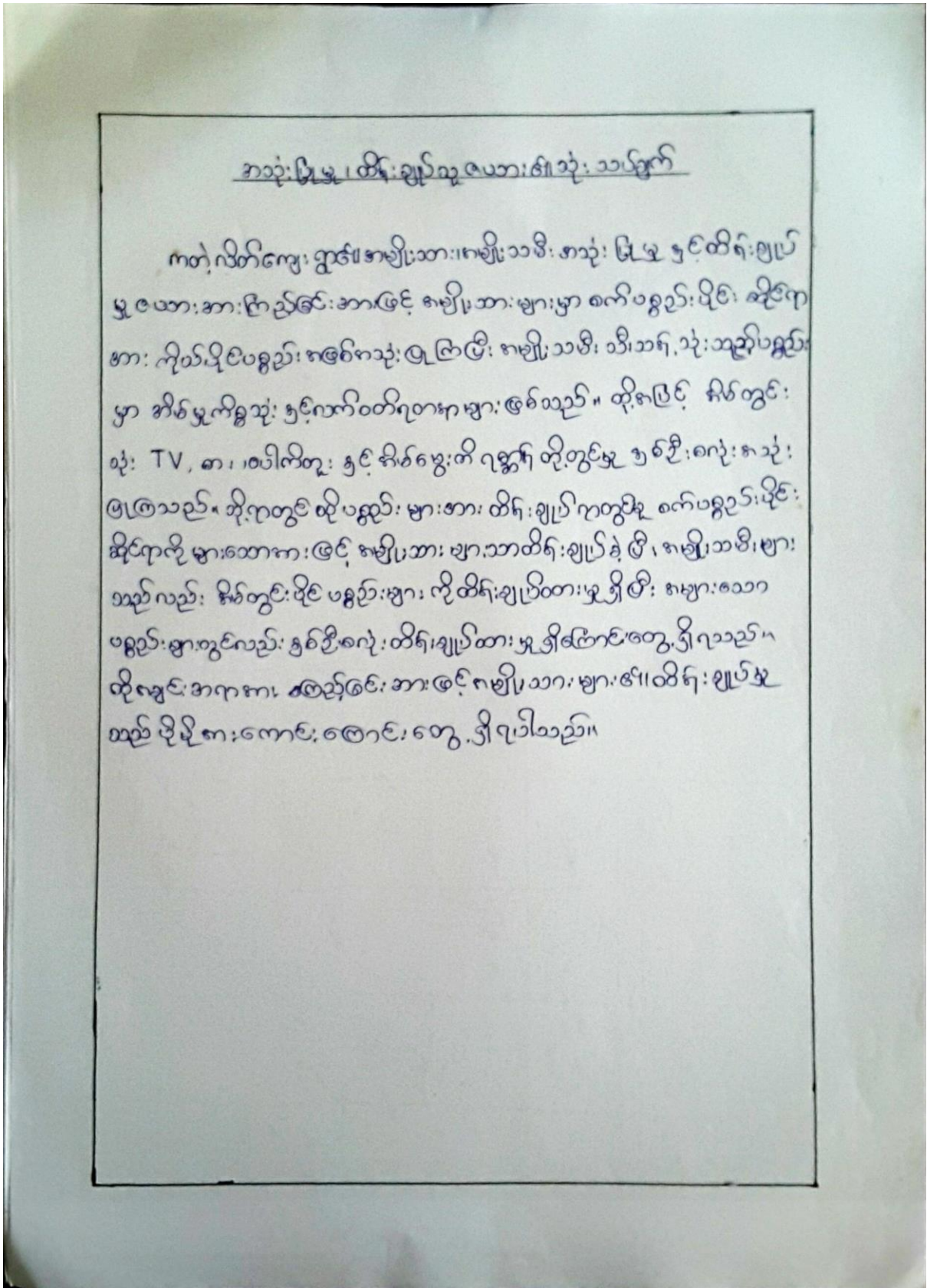

၆.၄။ ရာသီခွင်ပြုပြင်မှု

ကတဲလိတ် ကျေးရွာ၊ အရှေ့မော်တုန်း ကျေးရွာအုပ်စု၊ တနင်္သာရီမြို့နယ်

(ကတ်လိပ်)

အမှတ်	အမှတ်	အမှတ်	အမှတ်	အမှတ်	အမှတ်	အမှတ်	အမှတ်	အမှတ်	အမှတ်	အမှတ်	အမှတ်	အမှတ်	အမှတ်	အမှတ်	အမှတ်	အမှတ်	အမှတ်	အမှတ်	အမှတ်	အမှတ်
၁	၂	၃	၄	၅	၆	၇	၈	၉	၁၀	၁၁	၁၂	၁၃	၁၄	၁၅	၁၆	၁၇	၁၈	၁၉	၂၀	၂၁
၂၂	၂၃	၂၄	၂၅	၂၆	၂၇	၂၈	၂၉	၃၀	၃၁	၃၂	၃၃	၃၄	၃၅	၃၆	၃၇	၃၈	၃၉	၄၀	၄၁	၄၂
၄၃	၄၄	၄၅	၄၆	၄၇	၄၈	၄၉	၅၀	၅၁	၅၂	၅၃	၅၄	၅၅	၅၆	၅၇	၅၈	၅၉	၆၀	၆၁	၆၂	၆၃
၆၄	၆၅	၆၆	၆၇	၆၈	၆၉	၇၀	၇၁	၇၂	၇၃	၇၄	၇၅	၇၆	၇၇	၇၈	၇၉	၈၀	၈၁	၈၂	၈၃	၈၄
၈၅	၈၆	၈၇	၈၈	၈၉	၉၀	၉၁	၉၂	၉၃	၉၄	၉၅	၉၆	၉၇	၉၈	၉၉	၁၀၀	၁၀၁	၁၀၂	၁၀၃	၁၀၄	၁၀၅

ရာသီခွင်ပြ ပြက္ခဒိန် သုံးသပ်ချက်

ကတဲလိတ်ကျေးရွာ၏ ရာသီချိန်ဖြူကွဲဒိန် သုံးသပ်ချက်

ကျေးရွာနဲ့ပတ်ဝန်းကျင်	။	။ အရှေ့မော်တုန်း ။
ကျေးရွာနာမည်	။	။ ကတဲလိတ် ။
ဇယားနာမည်	။	။ ရာသီချိန်ဖြူကွဲဒိန် ။
သုံးသပ်ချက်	။	။ ကတဲလိတ်ကျေးရွာ၏ ရာသီချိန်ဖြူကွဲဒိန်ကို ကြည့်ခြင်းအားဖြင့် စိုက်ပျိုးရေးဖြင့်သော

ပယ်ပျော့မှုကို အဓိက စီးပွားရေးအဖြစ် ဖွဲ့စည်းကြသည်။ လမ်းပန်းဆက်
သွယ်ရေး ကောင်းမွန်သော ရွာတစ်ရွာဖြစ်ပြီး၊ စီးပွားရေး ဖွံ့ဖြိုးမှုများ
ဖွံ့ဖြိုးစေရန် ကောင်းမွန်သော ရွာတစ်ရွာဖြစ်ပါသည်။ သို့ရာတွင်
ကျေးရွာ၌ ပယ်ပျော့မှု ဖွံ့ဖြိုးမှုများ သာ ရှိသည် အတွက်
ကျေးရွာသားများမှာ စီးပွားရေး အခက်အခဲများ ရှိနေသည်ကိုတွေ့
ရပါသည်။ ဣတစ်ကဲ့သို့ပင် ငါ့လူမျိုးကို ငါ့လူမျိုးအဖွဲ့ ဖွဲ့စည်းနေသည့်
ကိုတွေ့ရပါသည်။ ဝင်ရောက် ထွက်ပြေး နားလည် မြေတူး အားနည်းနေသည်
ကိုတွေ့ရပါသည်။

၆.၅။ ကျားမရေးကဏ္ဍ(၂)ပင့်ကူအိမ်ပြင်မြေပုံ

ကတဲလိတ် ကျေးရွာ၊ အရှေ့မော်တုန်း ကျေးရွာအုပ်စု၊ တနင်္သာရီမြို့နယ်

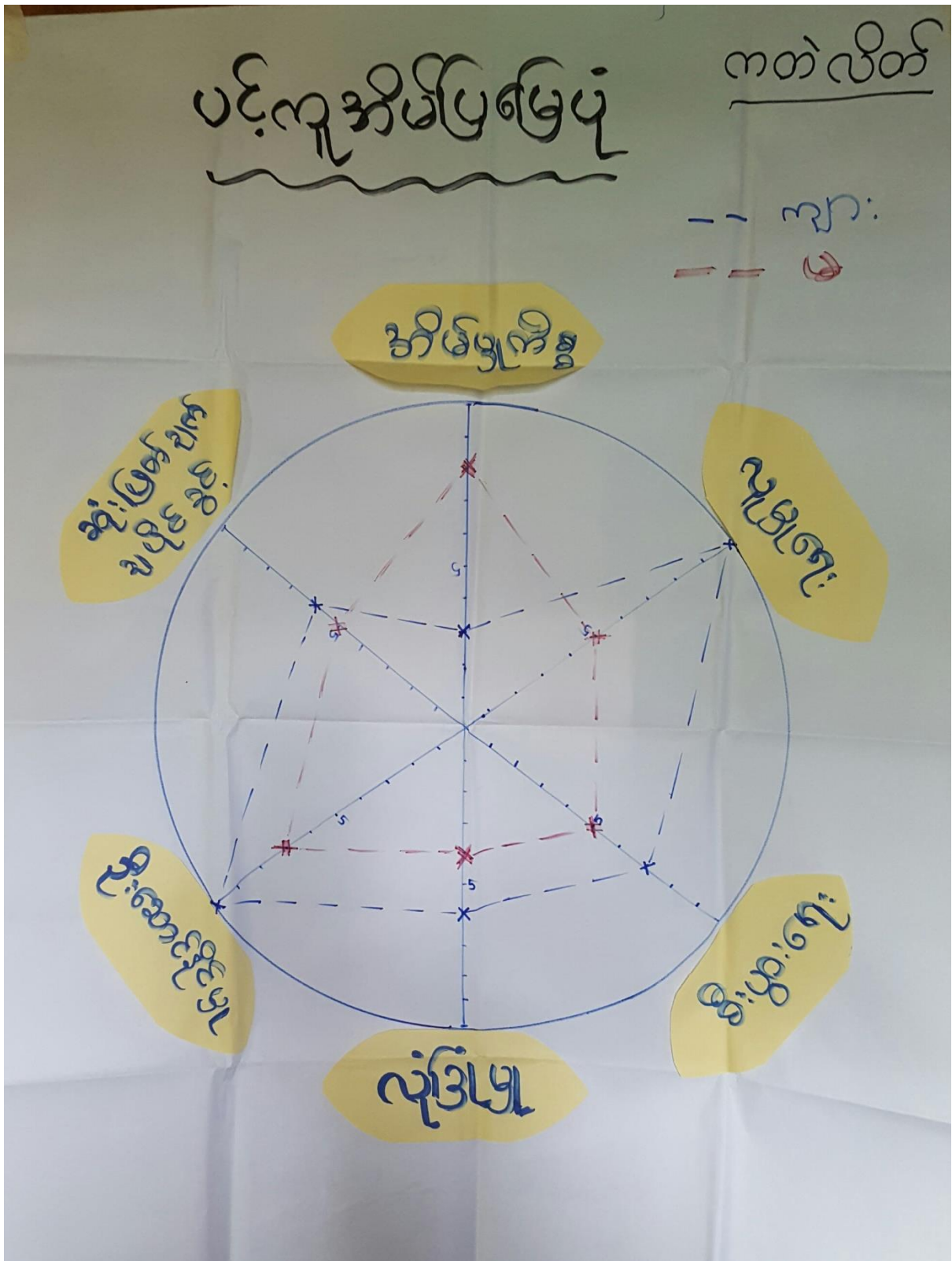

ကျားမရေးကဏ္ဍ(၂)ပင့်ကူအိမ်ပြု မြေပုံ သုံးသပ်ချက်

ကတဲလိတ်ကျေးရွာ၏ ပဋိကူအိမ်ခြေပုံ သုံးသပ်ချက်

ကျေးရွာအုပ်စုအမည်	။	။	ကရေမော်တုန်း ။
ကျေးရွာအမည်	။	။	ကတဲလိတ် ။
ဇယားအမည်	။	။	ပဋိကူအိမ်ခြေပုံ ။
သုံးသပ်ချက်	။	။	ကတဲလိတ်ကျေးရွာ၏ ပဋိကူအိမ် ကုန်ကြွေး ဖြင့် အားဖြင့် မပျိုးသားနှင့် မပျိုးသမီး

ကွာခြားချက်များ ၏သည် ကိုတွေ့ရပါသည်။ ပျဉ်းပေးနှင့် ဦးဆောင်နိုင်ပွဲလိုစိတ်
မပျိုးသားသည် မပျိုးသမီးထက် ဦးဆောင်နိုင်ပွဲလိုစိတ်၊ အိမ်ဖွဲ့မှု
တစ်ခုသာ ပျဉ်းမပျိုးသမီးများ ကဦးဆောင် ရေရသော ကြောင့် ဝေငွေရ
၍သော အလုပ်အကိုင်များ ရရှိရန် ဖိုက်ပေရာ ဖြစ်သည် ။ ပျဉ်းပေး၊ သုံးဖြတ်
ချက်ချမှတ်ခြင်း ။ စီးပွားရေးတို့တွင် ကွာခြားပွဲ အနည်း ဇယား ၏သည်
ကိုတွေ့ရပါသည်။

၆.၆။ Venn ချိတ်ဆက်မှုပြ မြေပုံ

ကတဲလိတ် ကျေးရွာအရှေ့မော်တုန်း ကျေးရွာအုပ်စု၊ တနင်္သာရီမြို့နယ်

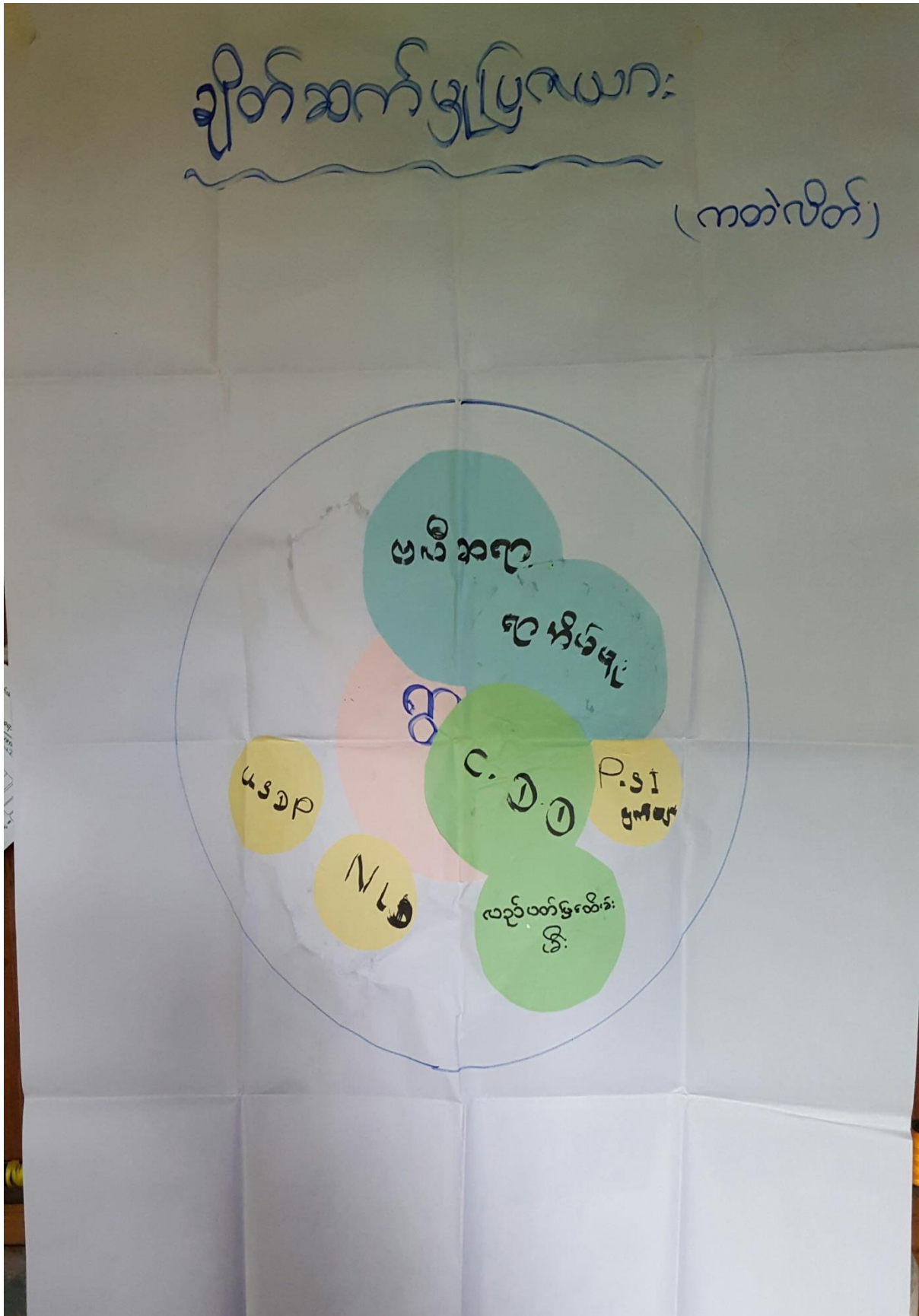

Venn ချိတ်ဆက်မှုပြု မြေပုံ သုံးသပ်ချက်

ကတဲလိတ်ကျေးရွာ၏ အဖွဲ့အစည်းချိတ်ဆက်မှု ပြဇယား၊ သုံးသပ်ချက်

ကျေးရွာအုပ်စုအမည်	။	။ အရှေ့မော်တုန်း။
ကျေးရွာအမည်	။	။ ကတဲလိတ်။
ဇယားအမည်	။	။ အဖွဲ့အစည်းချိတ်ဆက်မှု ပြဇယား။
သုံးသပ်ချက်	။	။ ကတဲလိတ်ကျေးရွာတွင် အဖွဲ့အစည်းချိတ်ဆက်မှုပြဇယား ကို ကြည့်ခြင်း အားဖြင့်

ဝေခံရသူ ၂ ယောက်ရှိပြီး ဝိုင်းရံခံရသူ ၁ ယောက်ရှိပြီး ကျေးရွာတွင် အခြားအဖွဲ့အစည်း မရှိခြင်း သို့မဟုတ် သူများ ဖြစ်သည်ကို တွေ့ရှိပါသည်။ ကျေးရွာအုပ်စုနှင့် လည်တိုက်ချိတ်ဆက်မှု စနစ်သည် ကိုတွေ့ရှိပါသည်။ ကျေးရွာတွင် ငွေကြေးအဖွဲ့အစည်း လည်ပတ်ခြင်းမရှိပါ။ အဖွဲ့သည် ကျေးရွာအုပ်စုနှင့် ခုတ်ယူ ချိတ်ဆက်မှု အားကောင်းသော အဖွဲ့ဖြစ်ကြပြီး၊ P. ၈၂၊ C ငွေကြေးအဖွဲ့၊ NLD၊ ပဒေပ အဖွဲ့အစည်းသည်လည်း ကျေးရွာအုပ်စုနှင့် ချိတ်ဆက်မှု ကားနည်းသော အဖွဲ့ ဖြစ်သည်ကို တွေ့ရှိပါသည်။ အချုပ်အခြားခြင်း ကတဲလိတ် ကျေးရွာတွင် အဖွဲ့အစည်း အားနည်းပြီး၊ မြို့နယ် အဖွဲ့အစည်း များ ဖြစ်ပေါ်နေသော ရွာလေးစစ်ရွာ ဖြစ်ပါသည် ဟု သုံးသပ်ပါသည်။

၇။အခက်အခဲအတားဆီး၊ ပြဿနာ၊ စိန်ခေါ်မှုများ

အမျိုးသား အဖွဲ့မှ ဆွေးနွေးတပ်ပြုသော အခက်အခဲ ကတိလိတ်

- (၁) နေရာသိတွင် မောက်သုံးရေ ကခက်ခဲ၍
- (၂) ပင်မ ဆေးခန်း ဖွင့် ကလေး၊ လေး၊ သော ဇောနှင့် ကျွဲ၊ ချွေး၊ ကျွဲ၊ ကျွဲ၊ သွား၊ လာရန် ကခက် ခဲ၍
- (၃) သွေး၊ များ၊ ပုခွားရေ၊ ကလွန် သွေး၊ လာရန် ကခက် ခဲ၍
- (၄) (တာဝန်ကျောင်း၊ ကလွန်၊ နေ၊ သော ဇောနှင့် နိမိတ်သာ ဖြစ် ရော ငါးယပ်ရာ တွင် ကခက် ခဲ၍
- (၅) စီးပွားရေ ဖွင့်၍ ဖွင့် ကလွန်နေသော ဇောနှင့် (ခိုက်ပျိုး မွေးခြင်း)
- (၆) နို့ငွေ့၊ နို့စပ်ရေ မရှိသော ဇောနှင့် သရိုး၊ သွား၊ လာရေ ဖွင့် စီးပွားရေ
- (၇) ကလွန် ရေ၊ များ၊ သော ဇောနှင့် ရေ ဖွင့် ကလွန် ကလွန် ဖွား ဖြစ်ခြင်း

အမျိုးသမီးအဖွဲ့မှ တင်ပြသော အခက်အခဲ ကတိလိတ်

- ၁။ ဖွင့်ပိုင်ဆေးခန်း ပရှိသော ဇောနှင့် ဆေးရုံသွင်း ဖွင့်ပိုင်
- ၂။ ဖွင့်ပိုင်ရောင်း မရှိသော ဇောနှင့် ကလေး ငယ်များ ဆွေးနွေးကခက်ခဲ၍
- ၃။ ပိုင်ဆိုင်မှု တိတိကျကျ မရှိသော ဇောနှင့် မြေကပ်လိပ်ခွက်
- ၄။ စီးပွားရေ၊ နေခဲသော ဇောနှင့် နေ့ရေ နှစ်ခု
- ၅။ အလုပ်အကိုင် ဖွား ပါ သော ဇောနှင့် အခက်အခဲ
- ၆။ နေရာသိရေ၊ ကလေး သော ဇောနှင့် စိမ့်စပ် ရေ နှစ်ခု
- ၇။ ပုခွားရေ၊ ဖွင့်တဲ ခိုက်ပျိုး ရေ၊ နေခဲသော ဇောနှင့် နှစ်ခု
- ၈။ ဖွင့်ပိုင် မရှိသော ဇောနှင့် အခက်အခဲ
- ၉။ ဖွင့်ပိုင် မရှိသော ဇောနှင့် အခက်အခဲ
- ၁၀။ အလုပ်အကိုင် ဖွား ပါ သော ဇောနှင့် တာဝန် များ အခက်အခဲ
- ၁၁။ ကလွန် ရေ၊ ဆွေးနွေး အခက်အခဲ

၆.၈။ မျော်မှန်းချက်များ

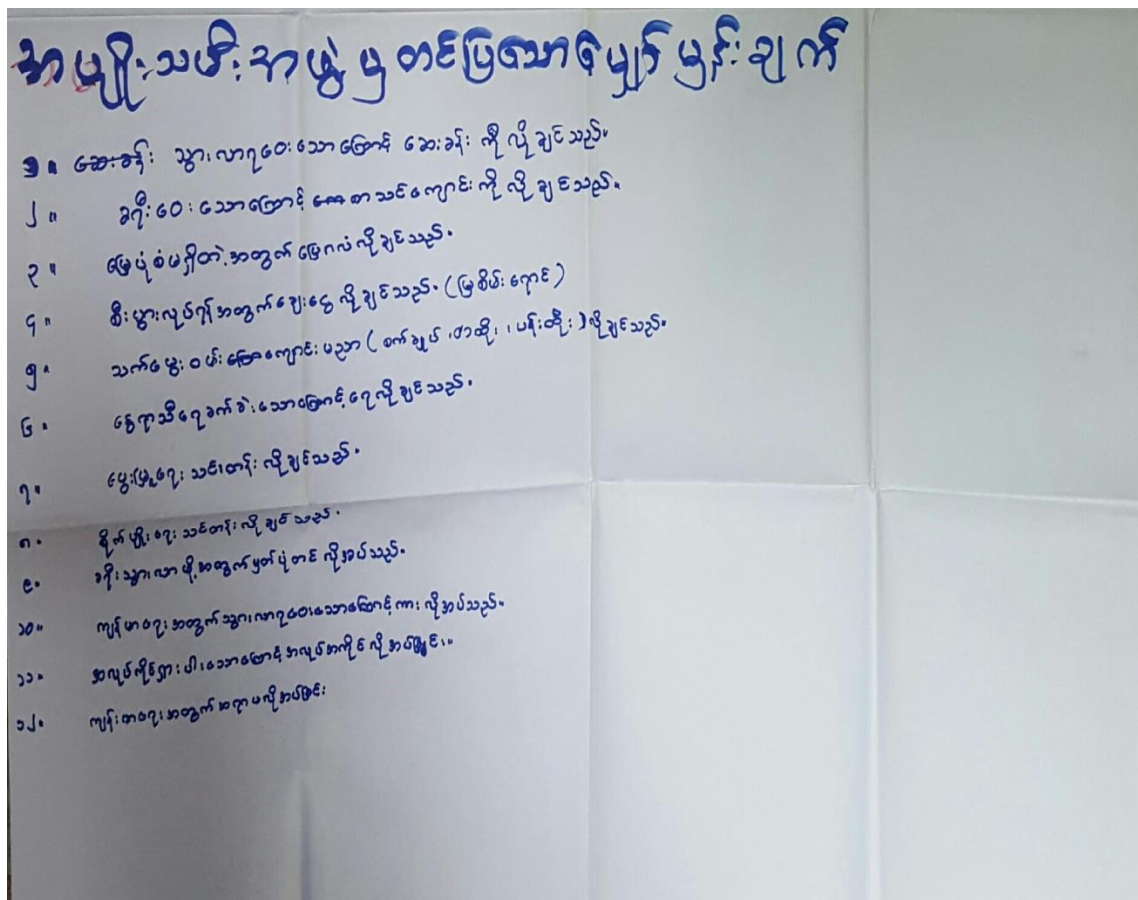
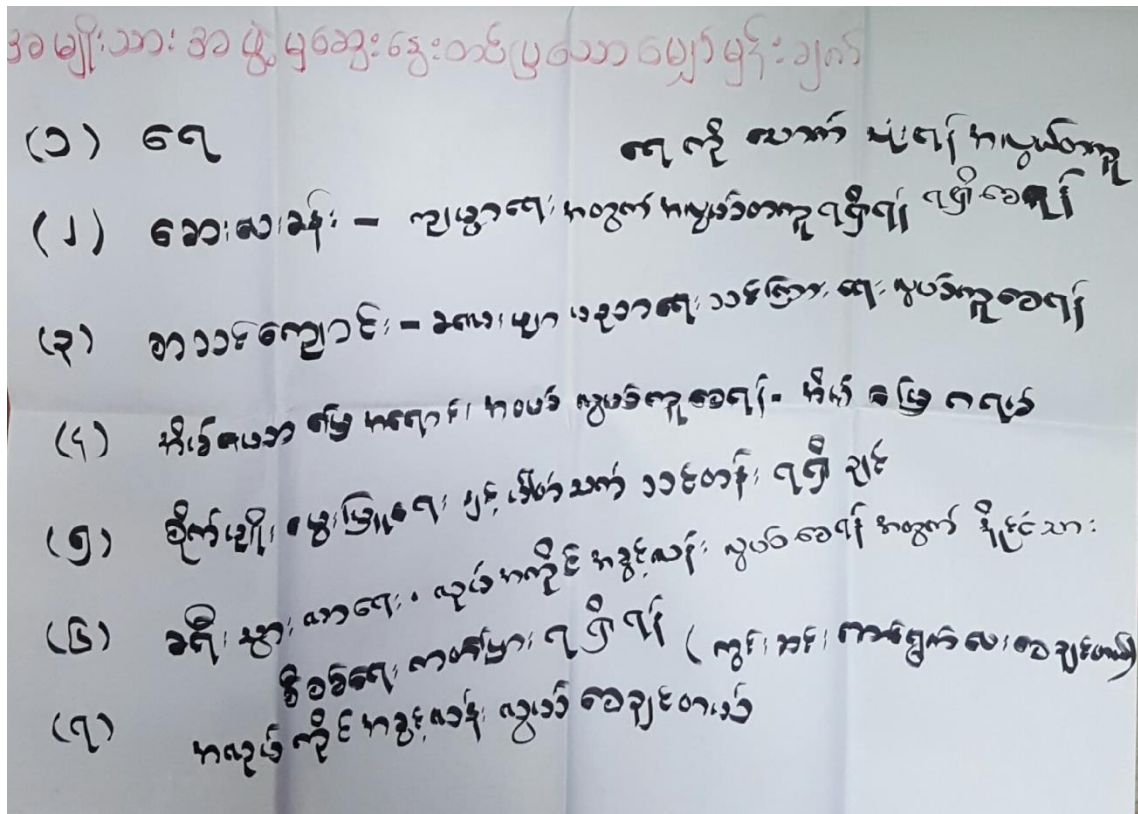

၆.၉။ ဖွံ့ဖြိုးတိုးတက်ရေး လုပ်ငန်းများ၊ စီမံကိန်းလုပ်ငန်းခွဲများစာရင်း

အရှေ့မော်တုန်း ကျေးရွာအုပ်စု				ကတ်လိတ်ကျေးရွာ	
စဉ်	လုပ်ငန်း	ကမ္ဘာ့ကဏ္ဍ	အသုံးပြုသူ	အကျိုးခံစားခွင့်ရှိသူ	ပြင်ဆင်ထောက်ပံ့ပေးနိုင်စွမ်းအား
၁	စိမ်းစမ်းရေသွယ်တံခွန်ခြင်း	အခြေခံအဆောက်အအုံ	ကျား + မ	336	CDD
၂	ပွတ်ပုံတင်	အခြေခံ	ကျား + မ	336	လ.ဝ.က
၃	ဆေးပေးခန်း	အခြေခံအဆောက်အအုံ	ကျား + မ	336	CDD စာမျက်နှာရေ
၄	စာသင်ကျောင်း	အခြေခံအဆောက်အအုံ	ကျား + မ	336	CDD စာပညာရေ
၅	မြေကရစ်	အခြေခံ	ကျား + မ	336	မြေစာရစ်ရင်း
၆	မြေစိုက်ရေး	ကသာမေ့ဝမ်းကြောင်း	မ	336	DRD
၇	ခိုလှုံ့ချိတ်ချေးပေးခြင်း၊ သစ်တန်း	ကသာမေ့ဝမ်းကြောင်း	ကျား + မ	336	ခိုလှုံ့ချိတ်ချေးရင်း
၈	စားနပ်ရိက္ခာသစ်တန်း၊ လာထိုးပန်းထိုးသစ်တန်း	ကသာမေ့ဝမ်းကြောင်း	မ	336	DRD
၉	ကျန်းမာရေးဆရာမ	ကျန်းမာရေး	မ	336	ကျန်းမာရေး
၁၀	အလုပ်ကိုင်ကိရိယာ	ကသာမေ့ဝမ်းကြောင်း	ကျား + မ	336	-
၁၁	ကျန်းမာရေးကင်ထောက်ကူပြုပေးခြင်း	ကျန်းမာရေး	မ	336	-

၇။ ကျေးရွာအချက်အလက်(ပုံစံ-၁)



ပုံစံ - ၈ - ၁ ကျေးရွာအခြေခံအချက်အလက်များ (Form PC 1)

လမ်းညွှန်ချက်၊ ကျေးရွာတစ်ရွာသို့ ပထမဆုံးပိတ်ဆက်ခန်း သွားရောက်သောအခါ လူထုစည်းရုံးရေးမှူးသည် ကျေးရွာခေါင်းဆောင်များအား ကျေးရွာအချက်အလက်များကို မေဇ္ဇာရုပ်စံ၍ တောင်းခံရသည်။ ဤအချက်အလက်များကို စီမံကိန်းဗိတ်ဆက်အစည်းဝေးတိုင်ပင်တောင်းခံရမည်။ စီမံကိန်းဗိတ်ဆက်အစည်းဝေးတွင် လူထုစည်းရုံးရေးမှူးသည် ဤအချက်အလက်များအား စစ်ဆေးပြီး မှန်ကန်အောင်ပြုလုပ်ရမည်။ ပြီးနောက်တွင် လူထုစည်းရုံးရေးမှူးမှ သတင်းအချက်အလက်ထိသို့ Tablets မှ တဆင့် ဖြည့်သွင်းရမည်။

ကျေးရွာခေါင်းဆောင် အမည် <u>ဦးအောင်</u>	ကျေးရွာခေါင်းဆောင် ဖုန်းနံပါတ် <u>၀၇၄၄၄၂၅၇၄</u>	လူထုစည်းရုံးရေးမှူး၏ အမည် <u>ကျေးရွာ</u>
ပြည်နယ်/တိုင်းဒေသကြီး <u>ဗြိတိသိန်</u>	မြို့နယ် <u>ကျေးရွာအုပ်စု</u>	ကျေးရွာ <u>ကျေးရွာ</u>

က။ လူဦးရေ

လူမျိုးစု	အိမ်ထောင်စုအရေအတွက်	ကိုးကွယ်သည့်ဘာသာ	အိမ်ထောင်စုအရေအတွက်
လူမျိုးစု (၁) <u>မအူ</u>	<u>၆၁</u>	ဘာသာ (၁) <u>ခရစ်ယာန်</u>	<u>၆၁</u>
လူမျိုးစု (၂) <u>မအူ</u>	<u>၂၁</u>	ဘာသာ (၂) <u>ဗုဒ္ဓ</u>	<u>၂၁</u>
လူမျိုးစု (၃) -----		ဘာသာ (၃) -----	
လူမျိုးစုစုစု -----		ဘာသာစုစု -----	
အခြား			
	အရေအတွက်		
မသန်စွမ်းသူများ			
သက်ကြီးရွယ်အိုများ			
(၆၅ နှစ် နှင့် အထက်)			
စစ်ဘေးရှောင်			

	အမျိုးသား (အရေအတွက်)	အမျိုးသမီး (အရေအတွက်)
လူဦးရေ		
လူမျိုးစု (၁) <u>မအူ</u>	<u>၁၆၀</u>	<u>၁၇၆</u>
လူမျိုးစု (၂) -----		
လူမျိုးစု (၃) -----		
အခြား		
အိမ်ထောင်စုဦးရေ	<u>၇၆</u>	<u>၆</u>



(၈) အခြေခံအဆောက်အအုံ အသုံးအဆောင်များ

စာသင်ကျောင်း	အမှတ် ဖြစ်ပါ	ကျန်းမာရေး	အမှတ် ဖြစ်ပါ	ဘာသာရေး အဆောက် အအုံများ	အမှတ် ဖြစ်ပါ
အထက်တန်းကျောင်း	<input type="checkbox"/>	ဆေးရုံ	<input type="checkbox"/>	ဓဇတီ	<input type="checkbox"/>
အလယ်တန်းကျောင်း	<input type="checkbox"/>	ကျန်းမာရေးဌာန	<input type="checkbox"/>	ဘုန်းကြီးကျောင်း	<input type="checkbox"/>
မူလတန်းကျောင်း	<input type="checkbox"/>	ကျန်းမာရေးဌာနခွဲ	<input type="checkbox"/>	ဟိန္ဒူဘုရားကျောင်း	<input type="checkbox"/>
ပျဉ်းကျောင်း	<input type="checkbox"/>	ဆေးပေးခန်း	<input type="checkbox"/>	ခရစ်ယာန်ကျောင်း	<input type="checkbox"/>
အခြား	<input type="checkbox"/>	အခြား	<input type="checkbox"/>	ဓလီ	<input type="checkbox"/>
				အခြား	✓
မှတ်ချက်		မှတ်ချက်		မှတ်ချက် ဘာသာရေးစာ သင်ကျောင်း	

(ဂ) ကျွမ်းကျင်သူများမှတ်တမ်း (ကျေးရွာတွင်နေထိုင်သော သို့မဟုတ် တခြားရွာမှလာရောက်သော ကျွမ်းကျင်သူများ)

(၁) စာသင်ကျောင်း			(၂) ကျန်းမာရေး			(၃) လက်မှုပညာရှင်		
	ရွာတွင်နေ ထိုင်သူ	အခြား ရွာမှ လာသူ		ရွာတွင်နေ ထိုင်သူ	အခြား ရွာမှ လာသူ		ရွာတွင် နေထိုင်သူ	အခြား ရွာမှ လာသူ
မူလတန်းပြဆရာ/မ	<input type="checkbox"/>	<input type="checkbox"/>	ဆရာလန်	<input type="checkbox"/>	<input type="checkbox"/>	လက်သမား	✓	<input type="checkbox"/>
အထက်တန်းပြဆရာ/မ	<input type="checkbox"/>	<input type="checkbox"/>	လက်ထောက် ကျန်းမာရေးမှူး	<input type="checkbox"/>	<input type="checkbox"/>	ယန်းရဲ	✓	<input type="checkbox"/>
အလယ်တန်းပြဆရာ/မ	<input type="checkbox"/>	<input type="checkbox"/>	အမျိုးသမီးကျန်းမာရေး ဆရာမ	<input type="checkbox"/>	<input type="checkbox"/>	လျှပ်စစ်ကျွမ်းကျင် မီးသမား	✓	<input type="checkbox"/>
ပျဉ်းဆရာ/မ	<input type="checkbox"/>	<input type="checkbox"/>	သားဖွားဆရာမ	<input type="checkbox"/>	<input type="checkbox"/>	ရေပိုက်သူလ်သူ	<input type="checkbox"/>	<input type="checkbox"/>
အခြား	<input type="checkbox"/>	<input type="checkbox"/>	ပြည်သူ့ကျန်းမာရေးလုပ်သား	<input type="checkbox"/>	<input type="checkbox"/>	စက်ပြင်ဆရာ	<input type="checkbox"/>	<input type="checkbox"/>
မှတ်ချက်			မှတ်ချက် အခြား ဖွား			မှတ်ချက်		

(ဃ) ကျေးရွာသို့ ရောက်ရှိနိုင်သည့် လမ်းအခြေအနေ / ကျေးရွာတစ်ရွာသည် ၎င်း၏ ကျေးရွာအုပ်စုနှင့် ဆက်သွယ်ထားသော လမ်းအခြေအနေ (အောက်ပါတို့ကိုရိုင်းပါ)

ကျောက်ကြမ်းလမ်း: ကဏ္ဍရာလမ်း: ကွန်ကရစ်လမ်း: မော်တော်ဆိုင်ကယ်လမ်း:
 ကျောက်ခင်းလမ်း: ခြေသားလမ်း: လူသွားလမ်း: အခြား _____

- (င) ကျေးရွာဖွံ့ဖြိုးမှုစီမံချက်
- (၁) လူထုဝန်ထမ်းပြုစီမံကိန်းမစတင်မီ ဤကျေးရွာတွင်ကျေးရွာဖွံ့ဖြိုးမှု စီမံချက်ရှိခဲ့ပါသလား? ရိုင်းပါ
 - (၂) ရှိပါလျှင် ဤစီမံချက်ကို မည်သည့် ခုနှစ်တွင်ပြင်ဆင်ခဲ့ပါသနည်း? ရိုင်းပါ/မရှိပါ/မသိပါ
 - (၃) ဤစီမံချက်ကို ဖြိုးနယ်မှအတည်ပြုခဲ့ပါသလား? နှစ်-----/မသိပါ
ပြုခဲ့ပါသည်/မပြုခဲ့ပါ /မသိပါ



၃(ခ) မန်အက္ခရာအမေး

(၁) ဤကျေးရွာ၏တဟိုမှ ၎င်းကျေးရွာအုပ်စု၏တဟိုအထိ မရိပ်မိမည်မျှကွာဝေးသနည်း? မိုင် ၃၅

(၂) ဤကျေးရွာမှ ၎င်းကျေးရွာအုပ်စုတဟိုအထိ သွားလာရာတွင်ကြာမြင့်သည့်အချိန်

ခြောက်သွေ့ရာသီတွင်ကြာချိန်- ၃၀ မိနစ် ----- ထော်လာရီ/မော်တော်ဆိုင်ကယ်/ခြေလှင်/လာ/မော်တော်ဘုတ်/အခြား -----

မိုးရာသီတွင်ကြာချိန်- ၄၀ မိနစ် ----- ထော်လာရီ/မော်တော်ဆိုင်ကယ်/ခြေလှင်/လာ/မော်တော်ဘုတ်/အခြား -----

(ဆ) ပတ်ဝန်းကျင်ဆိုင်ရာ သဘာဝဘေးအန္တရာယ်

ဤကျေးရွာတွင် ရေကြီးခြင်းကဲ့သို့ သဘာဝဘေးအန္တရာယ်ကူးရောက်ဖူးခြင်း ရှိပါသလား။

မရှိပါ ရှိပါသည် ရှိလျှင်ဖော်ပြပါ - တစ်ခါတစ်ရံ ရေကြီး ရေပျံ

(ဇ) ကျေးရွာတွင် ဖွဲ့စည်းထားသော အဖွဲ့အစည်းများ

လူထုဝဟိုပြုပံက်နီးမတိုင်မီ ဤကျေးရွာတွင် ကျေးရွာဖွံ့ဖြိုးရေးအတွက် အစိုးရ (သို့) ရွာသားများကိုယ်တိုင်(သို့) စီမံကိန်းတစ်ခုခုမှ ဖွဲ့စည်းထားသည့် အဖွဲ့အစည်းများရှိပါသလား။

(၁) -----

(၂) -----

(ဈ) အထွေထွေအုပ်ချုပ်ရေး ဦးစီးဌာန (GAD) မှ မှတ်တမ်းတင်ထားခြင်း

ဤကျေးရွာသည် အထွေထွေအုပ်ချုပ်ရေး ဦးစီးဌာန (GAD) မှ မှတ်တမ်းတင်ထားမှု ရှိပါသလား။

မရှိပါ ရှိပါသည်

ကျေးရွာခေါင်းဆောင်

အမည် ဒိုးရှိုးဇွဲ

လက်မှတ် [Signature] ဇန်နဝါရီ ၂၆.၂၀၁၇

လူထုဝဟိုရုံးမှူး

အမည် ဒေါ်အိမ်စိန်

လက်မှတ် ဇန်နဝါရီ ၂၆.၂၀၁၇

ပထမအကြိမ်စည်းအဝေးမှတ်တမ်း

အစည်းဝေး မှတ်တမ်း

အစည်းဝေးခေါင်းစဉ်	"	ပထမအကြိမ် အစည်းဝေး
လျှောက်ပေးသူ	"	ဦးမတ်အောင်
ရက်စွဲ	"	27.1.2017
အချိန်	"	ည 7:00 နာရီ
ဦးဆောင်သူ	"	ဒေါ်စုယုန်း၊ ဒေါ်ရီရီလှ
တက်ရောက်သူများ	"	ကျား (40) + မ(17) = ပေါင်း = (57)
အစည်းအဝေး	"	ပထမအကြိမ် အစည်းဝေး တွင် ယူဆမယ့်ဗွဲ့စီမံခန့်ခွဲရေး နှင့် အစည်းအဝေး နည်းစနစ်များ ဖွဲ့စည်းဆောင်ရွက်ခြင်း

ကျေးဇူးတင်ပေးရန် မလုပ်ဆောင်ရန်များကို ရှင်းလင်းဖော်ပြခဲ့ပါသည်။ စီမံခန့်ခွဲရေး ဝန်ထမ်းများနှင့် ပူးပေါင်းဆောင်ရွက်ခြင်းကို အားပေးရန်နှင့် အစည်းအဝေး နည်းစနစ်များကို ဆောင်ရွက်ရန်အတွက် အားပေးရန်ကို တောင်းဆိုခဲ့ပါသည်။

ကျေးဇူးတင်ပေးရန် မလုပ်ဆောင်ရန်များကို ရှင်းလင်းဖော်ပြခဲ့ပါသည်။ စီမံခန့်ခွဲရေး ဝန်ထမ်းများနှင့် ပူးပေါင်းဆောင်ရွက်ခြင်းကို အားပေးရန်နှင့် အစည်းအဝေး နည်းစနစ်များကို ဆောင်ရွက်ရန်အတွက် အားပေးရန်ကို တောင်းဆိုခဲ့ပါသည်။

ကျေးဇူးတင်ပေးရန် မလုပ်ဆောင်ရန်များကို ရှင်းလင်းဖော်ပြခဲ့ပါသည်။ စီမံခန့်ခွဲရေး ဝန်ထမ်းများနှင့် ပူးပေါင်းဆောင်ရွက်ခြင်းကို အားပေးရန်နှင့် အစည်းအဝေး နည်းစနစ်များကို ဆောင်ရွက်ရန်အတွက် အားပေးရန်ကို တောင်းဆိုခဲ့ပါသည်။

ကျေးဇူးတင်ပေးရန် မလုပ်ဆောင်ရန်များကို ရှင်းလင်းဖော်ပြခဲ့ပါသည်။ စီမံခန့်ခွဲရေး ဝန်ထမ်းများနှင့် ပူးပေါင်းဆောင်ရွက်ခြင်းကို အားပေးရန်နှင့် အစည်းအဝေး နည်းစနစ်များကို ဆောင်ရွက်ရန်အတွက် အားပေးရန်ကို တောင်းဆိုခဲ့ပါသည်။

ကျေးဇူးတင်ပေးရန် မလုပ်ဆောင်ရန်များကို ရှင်းလင်းဖော်ပြခဲ့ပါသည်။ စီမံခန့်ခွဲရေး ဝန်ထမ်းများနှင့် ပူးပေါင်းဆောင်ရွက်ခြင်းကို အားပေးရန်နှင့် အစည်းအဝေး နည်းစနစ်များကို ဆောင်ရွက်ရန်အတွက် အားပေးရန်ကို တောင်းဆိုခဲ့ပါသည်။



၆။ စီမံကိန်းလုပ်ငန်းစဉ်များအား အစဉ်အလာ					
၇။ ဤစီမံကိန်းအောက်တွင် အစဉ်အလာ					
၈။ ဤစီမံကိန်းအောက်တွင် အစဉ်အလာ					
၉။ ဤစီမံကိန်းအောက်တွင် အစဉ်အလာ					
၁၀။ ဤစီမံကိန်းအောက်တွင် အစဉ်အလာ					
၁၁။ ဤစီမံကိန်းအောက်တွင် အစဉ်အလာ					
၁၂။ ဤစီမံကိန်းအောက်တွင် အစဉ်အလာ					
၁၃။ ဤစီမံကိန်းအောက်တွင် အစဉ်အလာ					
၁၄။ ဤစီမံကိန်းအောက်တွင် အစဉ်အလာ					
၁၅။ ဤစီမံကိန်းအောက်တွင် အစဉ်အလာ					

၉။ ကျေးရွာဖွံ့ဖြိုးရေးဦးစီးဌာနအစီအစဉ်(ပုံစံ-၃)

လူထုဝေဟံမြို့ ဝိမင်္ဂါနိး တနင်္သာရီမြို့နယ်

ပုံစံ - ၀ - ၃ ကျေးရွာဖွံ့ဖြိုးရေး ဦးစီးဌာနအစီအစဉ် (Form PC 3)

လယ်ယာနှင့်စိုက်ပျိုးရေး အထုပ်(၃) ကျေးရွာဖွံ့ဖြိုးရေးအစီအစဉ်အတွက် ပြီးဆုံးသောအခါ ကျေးရွာဝိမင်္ဂါနိး အထောက်အကူပြု တော်ဝင်သည် လူထုဝေဟံမြို့နယ်အကျယ်အဝန်းရှိ ဤပုံစံကိုဖြည့်စွဲအောင် ဖြည့်သွင်းရမည်။	
လူထုဝေဟံမြို့နယ်/ဝန်ထမ်း အမည် ဒေါ်အိန်အိန်	
နေ့စွဲ 6-3-2017	ဝက်ဝန်းအား အမှတ်ဖြစ်ပါ (V) <input type="checkbox"/> ဝက်ဝန်း(၀) <input type="checkbox"/> ၂/ ဝက်ဝန်း(၂) <input type="checkbox"/> ဝက်ဝန်း(၃) <input type="checkbox"/> ဝက်ဝန်း(၄) <input type="checkbox"/>
ပြည်နယ်/တိုင်း တနင်္သာရီ	မြို့နယ်/ပရားနယ် ကျေးရွာအုပ်စု ၆၈၅၅၈၈၇၇ ကျေးရွာ ကတဲလိတ်
၇။ အဝက်အစဲအတာအသီးများအားဆွေးနွေးခြင်း - ယခုလက်ရှိအခြေအနေတွင် ဤကျေးရွာဖွံ့ဖြိုးရေးအစီအစဉ်အတွက် အဓိက အဝက်အစဲအတာအသီးများသည် မည်သည့်များဖြစ်ပါသနည်း။ (အမျိုးသား/သမီး အနည်းဆုံးအဝက်အစဲ ၅ ရပ်စေပါ)	
အမျိုးသား အဖွဲ့မှ တင်ပြသောအဝက်အစဲအတာအသီးများ	အမျိုးသမီး အဖွဲ့မှ တင်ပြသောအဝက်အစဲအတာအသီးများ
၀	၀
၁	၁
၂	၂
၃	၃
၄	၄
၅	၅
၆	၆
၇	၇
၈	၈
၉	၉
၁၀	၁၀
၁။ မျှော်မှန်းခြင်း - နောင်လာမည့် (၅) နှစ် အတွင်း ကျေးရွာဖွံ့ဖြိုးရေး မျှော်မှန်းလျာထားချက်များအား တင်ပြပါ။	
အမျိုးသားအဖွဲ့မှ တင်ပြသောမျှော်မှန်းချက်များ	အမျိုးသမီးအဖွဲ့မှ တင်ပြသောမျှော်မှန်းချက်များ
၀	၀
၁	၁
၂	၂
၃	၃
၄	၄
၅	၅
၆	၆



လူထုစာတမ်း ဝိသေသနာ၊ တနင်္သာရီမြို့နယ်

၇	အလုပ်ကလေး စွန့်ခွာရခြင်းကြောင့် ပေါ့ပျားစေချင်	၇	ကျန်းမာရေး ကွက်လေးပေးပါ။ ဖွံ့ဖြိုးရေး ကော်မရှင်
၈		၈	အလုပ်ကလေး စွန့်ခွာရခြင်းကြောင့် ပေါ့ပျားစေချင်

၉။ ကျန်းမာရေး ဆရာ၊ ဆရာမ ခြံစေချင်

၀။ လူထုစာတမ်း၏ လာမည့် (၃) နှစ်အတွက် အကျုံးဝင်သော ဦးစားပေး ဖွံ့ဖြိုးတိုးတက်မှု လုပ်ငန်း အစီအစဉ်များအား ဖော်ပြပါ။

အဆင့်	ကျေးရွာအတွက် ဦးစားပေး ဖွံ့ဖြိုးတိုးတက်မှု လုပ်ငန်းစဉ်များ	အဆိုပြုသူ (အမျိုးသားများ/ အမျိုးသမီးများ/ အမျိုးသား+ အမျိုးသမီး)	ခန့်မှန်းကုန်ကျ ဝရိတ်	အကျိုးခံစားခွင့်ရှိသူ ခန့်မှန်းခြေ အရေအတွက်
၁	ဝိဖီ၊ ဓနိ၊ ရေသွယ်တံ၊ ငွေ	ကျား + မ	၁၇၀ သိန်း	၃၃၆
၂				
၃				
၄				
၅				
၆				
၇				
၈				

၀။ လူထုစာတမ်း၏ လာမည့် (၃) နှစ်အတွက် အကျုံးဝင်သော ဦးစားပေး ဖွံ့ဖြိုးတိုးတက်မှု လုပ်ငန်း အစီအစဉ်များအား ဖော်ပြပါ။

အဆင့်	ကျေးရွာအတွက် ဦးစားပေး ဖွံ့ဖြိုးတိုးတက်မှု လုပ်ငန်းစဉ်များ	အဆိုပြုသူ (အမျိုးသားများ/ အမျိုးသမီးများ/ အမျိုးသား+ အမျိုးသမီး)	အခန်းကဏ္ဍ
၁	ဖွံ့ဖြိုးရေး	ကျား + မ	ကျန်းမာရေး ပညာရေး
၂	ဆေးဝါးပေးခြင်း	ကျား + မ	
၃	ဆေးကုသခြင်း	ကျား + မ	
၄	မြေလှေ့	ကျား + မ	
၅	ဖြန့်ဖြူးရေး	မ	

လူထုဝဟိုပြု စီမံကိန်း၊ တနင်္သာရီမြို့နယ်

၆	ရိုက်ပျက်၊ ရေး၊ မြေ၊ ဖြူ၊ ရေ၊ သံတန်း	ကျား + မ	
၇	စက်ချုပ်သစ်တန်း၊ အထူး ပန်၊ ထူး၊ သစ်တန်း	မ	
၈	ကျန်းမာရေး ဆရာမ	မ	

ဥက္ကဋ္ဌ၊ ကျေးရွာစီမံကိန်းအထောက်အကူပြုကော်မတီမှ အတည်ပြုသည်။

အမည် ဦးစိုး၊ ကော်စိုး လက်မှတ် [Signature] နေ့စွဲ 6.3.2017

၉	နာယကကျွမ်းကျင်ရေးအဖွဲ့	ကျား + မ	
၁၀	ကျန်းမာရေး ဆေးကုမူကြံလုပ်ငန်း	မ	

၁၀။ ကျေးရွာအုပ်စုစီမံကိန်းလုပ်ငန်းခွဲရွေးချယ်ခြင်း(ပုံစံ-၄)



ပုံစံ - ၈ - ၄ ကျေးရွာအုပ်စုစီမံကိန်းလုပ်ငန်းခွဲရွေးချယ်ခြင်းပုံစံ (Form PC 4)

လယ်ယာများ၊ စီမံကိန်းလုပ်ငန်းခွဲရွေးချယ်မှုအစည်းအဝေးပြီးနောက်တွင် ကျေးရွာအုပ်စု CF/TF တို့၏ အကူအညီရယူ၍ ကျေးရွာစီမံကိန်းအတွက် တစ်စိတ်တစ်ဒေသ အသုံးပြုအား ပြည့်စုံအောင်ပြင်ဆင်ရမည်။ ဤပုံစံအား ပြည့်စုံစွာဖြည့်သွင်းပြီးပါက ကျေးရွာအုပ်စုမှ မြို့တိုးတက်ရေးဗဟိုဌာနတွင် TPIC သို့ ပေးပို့ရန်အတွက် နောက်ဆက်တွဲအဖြစ် ထားရှိရမည်။ CF မှ ကျေးရွာအုပ်စုချင်းစီ၏ စီမံကိန်းလုပ်ငန်းခွဲဆိုင်ရာ အချက်အလက်များကို MIS သို့ ထည့်သွင်းရမည်။ (ယခုစီမံကိန်းလုပ်ငန်းခွဲ မလုပ်ကိုင်သော ကျေးရွာများ မပါဝင်ပါ။)

ကျေးရွာအုပ်စု/ဝန်ထမ်းအမည် ဒေါ်စိန်စု (CF)၊ ဒေါ်အေးအေး (CF)၊ ဒေါ်အေးအေး (CF)၊ ဒေါ်အေးအေး (CF)

စက်ဝန်းအားအမှတ်ကြိုပေးပါ။ (✓) ဝက်ဝန်း(၁) ဝက်ဝန်း(၂) ဝက်ဝန်း(၃) ဝက်ဝန်း(၄)

ဝန်း ကျေးရွာအုပ်စု ကရော့ဇော်တိုက်

မြို့နယ် ကုတ်တိုက်

မကျေးရွာအုပ်စု	ပေးသွင်းရမည့် လုပ်ငန်းများ	အတိုင်းအတာ	ခန့်မှန်း တိုက်ရိုက် အကျိုးခံစားခွင့် ရှိသူများ	အဆိုပြုထားကြသူ	စီမံကိန်းမှ ထည့်သွင်းမှု	ခန့်မှန်းကျန်ကျစရိတ်		စုစုပေါင်း
						ကျေးရွာမှ ထည့်သွင်းမှု	အခြားထည့်သွင်းမှု (ခေါ်ပြုပါ ထည့်သွင်းမှု အမည်/အဖွဲ့)	
ပြင်ရှင်း	စာယာဇာနည် (၅၀x၃၀x၁၂) (၅၀x၃၀x၁၂)	၅၀x၃၀x၁၂	၇၂၂	□ ကျား □ မ ☑ ကျား+မ	၆၀၀၀,၀၀၀			
ရှာဖွေ	စာယာဇာနည် စောစောကုတ်	၆၀x၃၀x၁၂	၁၀၀၀	□ ကျား ☑ မ □ ကျား+မ	၁၇၀၀၀,၀၀၀			
ကရော့. ၃	စိမ်းစပ်ရေး (၂၅၀x၅၀၀)	၇၆၅၀'	၄၄၈	□ ကျား □ မ ☑ ကျား+မ	၈၅၀၀,၀၀၀			
ထိုဒွယ်	ဖိုးလမ်းရေး	၄၅၀၀'	၈၇၈	□ ကျား □ မ ☑ ကျား+မ	၇၆၀၀,၀၀၀			
ကျေးရွာအုပ်စု	ကျေးရွာအုပ်စုစီမံကိန်း (၁၀၀') + စီမံကိန်း (၁၅'x၇')	(၁၀၀') + (၁၅'x၇')	၁၁၀	☑ ကျား □ မ ☑ ကျား+မ	၃၅၀၀,၀၀၀			

ရာဇဝတ်: ကျေးရွာအုပ်စု စီမံကိန်းအဖွဲ့ဝင် ဦးစိုးအေး၊ အမည် လက်မှတ်၊ ရက်စွဲ 14.5.2017

၁၁။ မှတ်တမ်းဓာတ်ပုံများ





၁၂။ ကျေးရွာကော်မတီဝင်များစာရင်း

အရှေ့မေတ္တာကျေးရွာအုပ်စု				
ကျေးရွာ - ကတ်လိတ်				၂၀၁၇ ခုနှစ်
စဉ်	အမည်	လိပ်စာ	တာဝန်	ဖုန်း
၁	ဦးသန်းစောထွန်း	မိ/ထောက်	ဥက္ကဋ္ဌ	၀၉၄၇၁၅၆၇၅၇၇
၂	ဒေါ်ခင်စိန်		ဥက္ကဋ္ဌ	၀၉၄၇၂၅၇၆၇၈
၃	ဦးဝင်းဝင်း	စောဦးဦးထွန်းထွန်းထွန်း ဆက်လက်မတီ	ဥက္ကဋ္ဌ	၀၉၃၆၇၇၆၃၇၇
၄	ဦးစိုးဝင်း		အဖွဲ့ဝင်	၀၉၄၇၄၄၇၅၇၆
၅	ဒေါ်အေးအေး		အဖွဲ့ဝင်	
၆	ဦးတင်အောင်	လည်ပတ်ထိန်းသိမ်းရေး ဆက်လက်မတီ	ဥက္ကဋ္ဌ	
၇	ဦးလေးလေး		အဖွဲ့ဝင်	
၈	ဒေါ်စန်းစန်း		အဖွဲ့ဝင်	
၉	ဦးချစ်မြတ်စွာ	ဝယ်ယူရေး ဆက်လက်မတီ	ဥက္ကဋ္ဌ	၀၉၄၇၂၅၇၆၇၇
၁၀	ဒေါ်ခင်စိန်		ဥက္ကဋ္ဌ	၀၉၄၅၇၆၇၇၇၈
၁၁	ဦးပျိုဝင်း		အဖွဲ့ဝင်	၀၉၄၄၇၅၇၆၇၇
၁၂	ဦးမောင်မောင်	ဝေဖန်ကမ္ဘာ့မြေပုံကြေးချက် အဖွဲ့ဝင်	တာဝန်ခံ	
၁၃	ဒေါ်အေးအေး		တာဝန်ခံ	
၁၄	ဦးမျိုးမင်း	ဧည့်သည်	တာဝန်ခံ	၀၉၄၇၈၇၆၇၅၆
၁၅	ဦးသန်းဝင်း	ကျေးရွာစောင့်ရှောက်ရေး	တာဝန်ခံ	၀၉၄၇၅၇၆၇၅၆
၁၆	ဒေါ်စိန်စိန်		တာဝန်ခံ	

၁၃။ ကျေးရွာအုပ်စုကော်မတီဝင်များစာရင်း

အတ္တ ဖော်ထုတ် ကျေးရွာအုပ်စု အုပ်စုကော်မတီဝင်များ စာရင်း

- အုပ်စုဦး/ထောက် ဥက္ကဋ္ဌ (က)	- ဦး သိန်းထွန်းဦး
- အုပ်စုဦး/ထောက် ဥက္ကဋ္ဌ (မ)	- ဒေါ်ခင်ယုစေ
- အုပ်စု ဘဏ္ဍာရေးမှူး	- ဦးထွန်းစို
- အုပ်စု ရွေးကောက်ရေး ကော်မတီ	- ဦး စောစောဦး
- အုပ်စု ဘဏ္ဍာရေး အဖွဲ့ဝင်	- ဒေါ်နှင်းနှင်းစို
- အုပ်စု ဦး/ထောက် အဖွဲ့ဝင်	- ဦး ဆီလောင်ချို
" အဖွဲ့ဝင်	- ဦး မြင့်စွန်း
" အဖွဲ့ဝင်	- ဒေါ်ခန်းချို
" အဖွဲ့ဝင်	- ဒေါ်ဥက္ကဋ္ဌ
" အဖွဲ့ဝင်	- ဦး စောမင်းစော
" အဖွဲ့ဝင်	- ဒေါ်မိုးသူလှမြင့်
" အဖွဲ့ဝင်	- ဒေါ်စေမေကြည်
" အဖွဲ့ဝင်	- ဦးကျော်ဆွေ
" အဖွဲ့ဝင်	- ဦး သန်းစောမိုး
" အဖွဲ့ဝင်	- ဒေါ်ဝါဝါ
" အဖွဲ့ဝင်	- ဦးမျိုးစော်
" အဖွဲ့ဝင်	- ဒေါ်ဖြူဖြူအေး
" အဖွဲ့ဝင်	- ဒေါ်စေမေကြည်
" အဖွဲ့ဝင်	- ဦးထွန်းလင်း
" အဖွဲ့ဝင်	- ဒေါ်အုန်းပွင့်

၁၄။ ဦးစားပေးကဏ္ဍအလိုက် လုပ်ငန်းများ အကျဉ်းချုပ်

အရှေ့မော်တုန်း ကျေးရွာအုပ်စု				ကတ်လိတ်ကျေးရွာ	
စဉ်	လုပ်ငန်း	ကုန်-ကဏ္ဍ	အသုံးပြုသူ	အကျိုးခံစားခွင့်ရှိသူ	ပြုပြင်ထောက်ပံ့ရေးအဖွဲ့အစည်း
၁	စိမ်းစမ်းရေသွယ်တံခွန်ခြင်း	အခြေခံအဆောက်အအုံ	ကျား + မ	336	CDD
၂	ပွတ်ပုံတင်	အခြေခံ	ကျား + မ	336	လ.ဝ.က
၃	ဆေးပေးခန်း	အခြေခံအဆောက်အအုံ	ကျား + မ	336	CDD တွင် ကျန်းမာရေး
၄	စာသင်ကျောင်း	အခြေခံအဆောက်အအုံ	ကျား + မ	336	CDD တွင် ပညာရေး
၅	မြေကရစ်	အခြေခံ	ကျား + မ	336	မြေစာရစ်ခြင်း
၆	ဇွဲစိမ်းရောင်	ကုသရေးဝမ်းကြောင်း	မ	336	DRD
၇	ခိုလှုံ့ချိတ်စားရေး ဇွဲစိမ်းရောင်	ကုသရေးဝမ်းကြောင်း	ကျား + မ	336	ခိုလှုံ့ချိတ်စားရေး
၈	စားနပ်ရိက္ခာ ဘဏ်ခွန်၊ လာထိုးပန်းထိုး ဘဏ်ခွန်	ကုသရေးဝမ်းကြောင်း	မ	336	DRD
၉	ကျန်းမာရေး ဆရာမ	ကျန်းမာရေး	မ	336	ကျန်းမာရေး
၁၀	အလုပ်ကိုင်ကိရိယာ	ကုသရေးဝမ်းကြောင်း	ကျား + မ	336	-
၁၁	ကျန်းမာရေး အထောက်အကူပြုပစ္စည်း	ကျန်းမာရေး	မ	336	-