

ပြည်ထောင်စုသမ္မတ မြန်မာနိုင်ငံတော်အစိုးရ
စိုက်ပျိုးရေး၊ မွေးမြူရေးနှင့်ဆည်မြောင်း ဝန်ကြီးဌာန
ကျေးလက်ဒေသဖွံ့ဖြိုးတိုးတက်ရေး ဦးစီးဌာန
နေဖြူမြို့နယ်
လူထုပဟိုပြုစီမံကိန်း(ဒုတိယနှစ်စက်ဝန်း)

National Community Driven Development Project (NCDDP)



ကျေးရွာဖွံ့ဖြိုးရေးအစီအစဉ်
Village Development Plan (VDP)
ကဘုတ်ကျေးရွာ၊ ကနကလေးကျေးရွာအုပ်စု

မာတိကာ

- ၁။ မြို့နယ်မြေပုံ
- ၂။ ကျေးရွာအုပ်စုမြေပုံ (ကျေးရွာတည်နေရာ)
- ၃။ ကျေးရွာအုပ်စုတွင်ပါဝင်သောကျေးရွာများစာရင်း
- ၄။ ကျေးရွာသမိုင်းကြောင်း
- ၅။ လူထုပူးပေါင်းပါဝင်သော လူမှုဆန်းစစ်ခြင်းနှင့် အကဲဖြတ်ခြင်းလုပ်ငန်းစဉ် (PSA/PRA) အကျဉ်းချုပ်ဇယား
- ၆။ ကျေးရွာဖွံ့ဖြိုးရေးအစီအစဉ်အတွက်အသုံးပြုခဲ့သော PRA tools များနှင့် တစ်ခုချင်းစီအတွက်သုံးသပ်ချက်များ
 - ၆.၁။ ကျေးရွာလူမှုရေးနှင့် အရင်းအမြစ်ပြမြေပုံ (Social and Resource Map)
 - ၆.၂။ ရာသီတွင်ပြ ပြက္ခဒိန် (Seasonal Calendar)
 - ၆.၃။ ဥစ္စနေကြွယ်ဝမှုအဆင့်သတ်မှတ်ချက် (Wealth Ranking)
 - ၆.၄။ ကျား-မ ဝင့်ကူအိမ်သုံးသပ်ခြင်း (Spider Diagram)
 - ၆.၅။ ပိုင်ဆိုင်မှုသုံးသပ်ခြင်း (Asset Mapping)
 - ၆.၆။ အဖွဲ့အစည်းချိတ်ဆက်မှုဇယား
- ၇။ ကော်မတီဝင်များရွေးချယ်ခြင်းနှင့်ကျေးရွာဖွံ့ဖြိုးရေးအစီအစဉ်ဆောင်ရွက်မှု မှတ်တမ်းခါတ်ပုံများ
- ၈။ ကျေးရွာကော်မတီဝင်များစာရင်း
- ၉။ ကျေးရွာအချက်အလက် (ပုံစံ-၁)
- ၁၀။ စီမံကိန်းစက်ဝန်းအချိန်ဇယား (ပုံစံ-၂)
- ၁၁။ ကျေးရွာဖွံ့ဖြိုးရေးဦးစားပေးအစီအစဉ် (ပုံစံ-၃)
- ၁၂။ ကျေးရွာအချက်အလက် (ပုံစံ-၁)
- ၁၃။ စီမံကိန်းစက်ဝန်းအချိန်ဇယား (ပုံစံ-၂)
- ၁၄။ ကျေးရွာဖွံ့ဖြိုးရေးဦးစားပေးအစီအစဉ် (ပုံစံ-၃)
- ၁၅။ ကျေးရွာပထမအကြိမ်အစည်းအဝေးမှတ်တမ်းများ
- ၁၆။ ကျေးရွာဒုတိယအကြိမ်အစည်းအဝေးမှတ်တမ်းများ
- ၁၇။ ကဏ္ဍအလိုက်ဦးစားပေးဖွံ့ဖြိုးရေးလုပ်ငန်းစဉ်များ

မြို့နယ်မြေပုံ

နေပြည်တော်မြို့နယ်



နေပြည်တော်မြို့နယ်
 စတုဂံတိုင်းဒေသကြီး
 စကေး ၁:၁၀၀,၀၀၀ = ၁:၁၀ ဇင်



- ညွှန်းကြမ်း**
- ၁။ တိုင်းနယ်နိမိတ်
 - ၂။ ခရိုင်နယ်နိမိတ်
 - ၃။ မြို့နယ်နယ်နိမိတ်
 - ၄။ ကျေးရွာအုပ်စုနယ်နိမိတ်
 - ၅။ မြစ်ချောင်း/တူးမြောင်း
 - ၆။ ကားလမ်း
 - ၇။ ရထားလမ်း

ကျေးရွာအုပ်စုမြေပုံတည်နေရာ

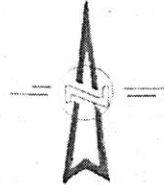

တစ်ခုလေးထောင့်အုပ်စု
 ဝန်ကြီးရုံး
 မအူပင်တိုင်း
 ဝေဟင်တိုင်း

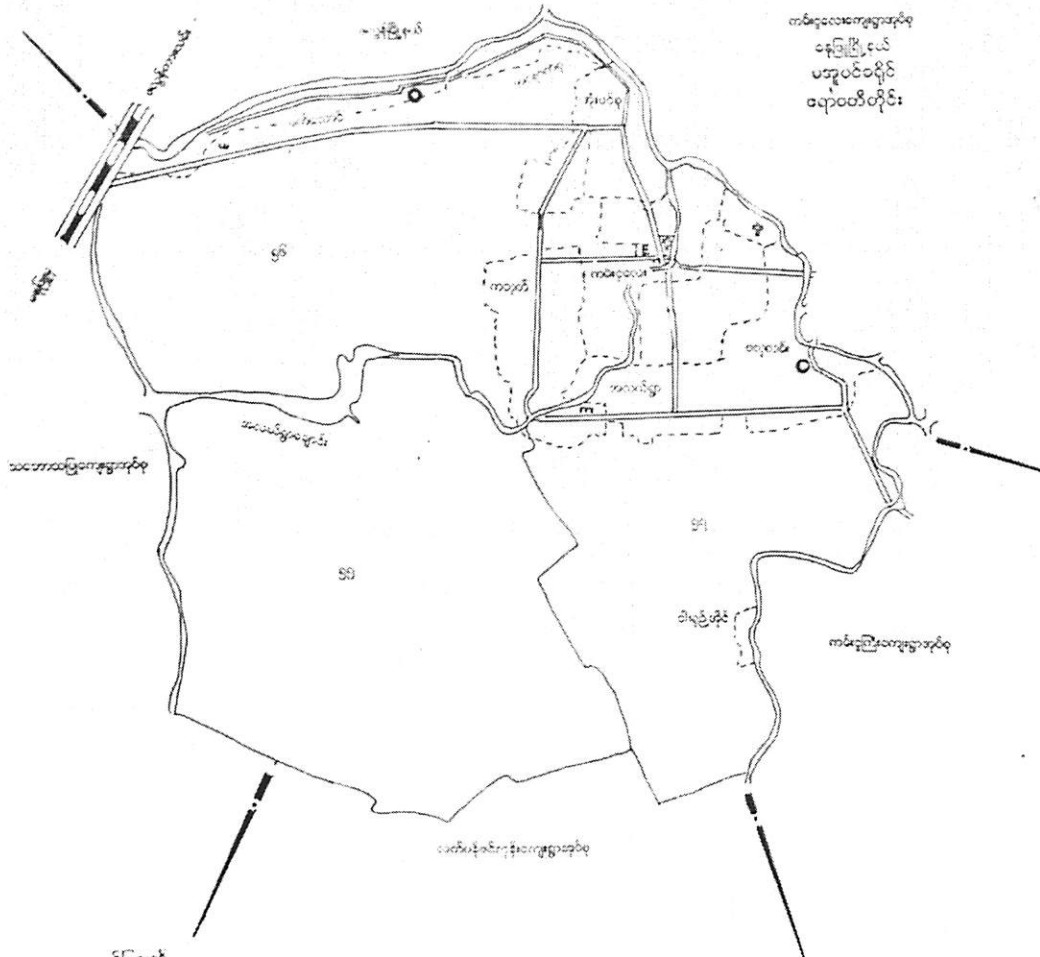

အုပ်စုအုပ်စု
 မြေ/လမ်း
 ကတဲ
 ရွာအုပ်စုအုပ်စု
 ဝေဟင်
 အုပ်စုအုပ်စု
 ဝေဟင်အုပ်စု
 အလယ်

(၅၅၆)
 ဝေဟင်အုပ်စုအုပ်စု
 မြေ/လမ်း
 ဝေဟင်

၃။

အုပ်စုတွင်ပါဝင်သော ကျေးရွာများစာရင်း

စဉ်	ကျေးရွာအမည်	အိမ် ထောင် စု	ကျား	မ	လူဦးရေ စုစု ပေါင်း	မှတ်ချက်
၁။	စိမ္မာကန်စု	၆၁	၁၃၀	၁၄၄	၂၇၄	
၂။	အာလယ်	၉၀	၁၆၇	၁၆၃	၃၃၀	
၃။	ဖက်ယောင်	၁၀၇	၂၂၃	၂၆၆	၄၈၉	
၄။	ငါးဂွဉ်အိုင်	၂၁	၃၇	၄၅	၈၂	
၅။	အုန်းပင်စု	၉၀	၁၆၈	၁၉၃	၃၆၁	
၆။	ကဘုတ်	၁၃၃	၂၁၂	၂၄၈	၄၆၀	
၇။	ကုဇကလေး	၈၅	၁၅၄	၁၅၄	၃၀၈	
၈။	ဝလှလမ်း	၆၅	၁၂၆	၁၅၇	၂၈၃	
၉။						
၁၀။						
၁၁။						
၁၂။						
၁၃။						
၁၄။						
၁၅။						
၁၆။						

ကျေးရွာသမိုင်းကြောင်း

ယခင်ကရွာတည်ရှိရာနေရာသည်ပင်လယ် တိမ်သာဖြစ်သည်။အင်္ဂလိပ်ခေတ်တွင် ကမ်းငူကြီးဘက်မှ ရေကာတာကြီး တည်ဆောက်ပြီးစီးသည့်နောက်ပိုင်းတွင် ကုန်းမြင့်များဖြစ်လာခဲ့သည်။ ၁၈၃၀ခုနှစ်လောက်မှစ၍ရွာရယ်ဟုတိတိကျကျမဖြစ်ပေါ်သေးပဲကုန်းမြင့်ရှိလာနေရာ များတွင်နေထိုင်လာကြသည်။ထိုနောက်ရိုးထဲမှ ဆင်သေတစ်ကောင်မျောလာပြီး ယခုရွာတည်ရှိရာနေရာတွင် ဆင်သေပုတ်ကောင်ပေါ်လာသည်မှစ၍ ဆင်ပုတ်(ကဘုတ်) ဟုခေါ်တွင်လာကြသည်။

ကဘုတ်ရွာထိပ်ရှိဓမ္မာရုံ၊သောက်ရေတွင်းနှင့်ရေအိုးစင် တို့ကိုလွန်ခဲ့သောနှစ်ပေါင်း ၁၂၀ ခန့်ကကျေးရွာ လူထုမှစုပေါင်းပြီး တည်ဆောက်ခဲ့ကြသည်။ရေအိုးစင်တည်ဆောက်စဉ်က တွင်းတူးရာကြေးဖွန်းများ မြေအိုးအပြည့်နှင့် လိပ်တစ်ကောင် ရရှိခဲ့ဘူးသည်။

၁၉၇၅ခုနှစ်တွင်ဆိုင်ကလုန်းမုန်တိုင်း ဝင်ရောက်ခဲ့ခြင်းကြောင့် နေအိမ်များပျက်ဆီးခံရသည်။၁၉၈၂ခုနှစ်တွင် ဒုတိယအကြိမ် မုန်တိုင်းဒဏ်ခံခဲ့ရပြန်သည်။

မြန်မာသက္ကရာဇ် ၁၃၇၅ခုနှစ်တွင်ရွာတွင်း လမ်းမကိုအုတ်ရိုးဘောင်ဖြင့် စတင်တည်ဆောက်ခဲ့သည်။၁၃၇၈ခုနှစ်တွင်အလည်ဝန်း ၂ ပေကွန်ကရစ်လမ်းခင်းခဲ့ကြသည်။ ယခုအခါတွင် ကဘုတ်ကျေးရွာလေးသည် အိမ်ခြေ(၁၁၅)အိမ်ရှိနေပြီးသာယာပျော် ရွှင်ဖွယ်ကောင်းသော ရွာလေး တစ်ရွာဖြစ်နေပြီဖြစ်သည်။

ပါဝင်ဆွေးနွေးသူ ကျား(၄)ဦး၊ မ(၃)ဦး

လူထုဗဟိုဖြူ စီမံကိန်း

ကဘတ်ကျေးရွာ၏ လူထုပူးပေါင်းပါဝင်သောလူမှုဆန်းစစ်ခြင်းနှင့်အကဲဖြတ်ခြင်းလုပ်ငန်းစဉ် (PSA/PRA) အကျဉ်းချုပ်

စဉ်	အကြောင်းအရာ	ရက်စွဲ	ဦးတည်အုပ်စု	တက်ရောက်သူ			အဓိကဆွေးနွေးချက်များ
				ကျား	မ	ပေါင်း	
၁	ကျေးရွာသမိုင်းကြောင်း (Village History)	၂ ၈ ၂ ၀ ၁ ၉	ကျေးရွာအကြောင်းကိုသိသော ရပ်မိ၊ရပ်ဖ (အမျိုးသား၊သမီး)များ ကျေးရွာအုပ်ချုပ်ရေးမှူး	၄	၃	၇	ကျေးရွာလူမှုစီးပွားအုပ်စုများခွဲခြားသတ်မှတ်နိုင်ရေးအတွက်အခြေခံစံနှုန်းများကိုရွာသူရွာသားများနှင့်အတူဆွေးနွေး၍အများသဘောတူဆုံးဖြတ်သတ်မှတ်ခြင်း။
၂	ကျေးရွာလူမှုရေး၊ စီးပွားရေး အရင်းမြစ်ပြမြေပုံ (Social and Resource Map)	၂ ၈ ၂ ၀ ၁ ၉	ကျေးရွာသူ/သားများနှင့် မြေပုံရေးဆွဲတက်သူ ကော်မတီဝင်အချို့နှင့် ကျေးရွာကြောင်းကိုနံ့နံ့ စပ်စပ်သိသောလူငယ် လေးများ	၁၁	၁၂	၂၃	ကျေးရွာစီးပွားရေးအရင်းအမြစ်များ၊ လမ်းပန်းဆက်သွယ်ရေးအခြေအနေ၊ သောက်သုံးရေ ရရှိမှု၊ ပညာရေး၊ကျန်းမာရေးလိုအပ်ချက်၊ အလုပ်အကိုင်အခွင့်အလမ်းဖန်တီးနိုင်မှု များကိုဆွေးနွေးခြင်း။
၃	ရာသီခွင်ပြကွဲဒီနံ (Seasonal Calendar)	၂ ၈ ၂ ၀ ၁ ၉	ကော်မတီဝင်များ(ကျား၊ မ)တောင်သူလယ်သမား၊ လက်လုပ်လက်စား၊ ဈေးသည်များနှင့်လယ် လုပ်သားများ (အမျိုးသား၊အမျိုးသမီး)	၇	၈	၁၅	ကျေးရွာတွင် ရာသီအလိုက် လုပ်ကိုင်ဆောင်ရွက်နေသော အလုပ်အကိုင်များ၊ ဝင်ငွေရရှိမှုများ၊ နှင့် ပွဲတော်ရက်များအကြောင်း ဆွေးနွေးခြင်း
၄	ချမ်းသာကြွယ်ဝမှု အဆင့်ခွဲခြားဥပမာပြဇယား (Wealth Ranking)	၂ ၈ ၂ ၀ ၁ ၉	ကျေးရွာသူ/သားများနှင့် အုပ်ချုပ်ရေးမှူး၊ ကော်မတီဝင်များ	၅	၁၂	၁၅	ကျေးရွာအတွင်းရှိဥစ္စာနေပိုင်ဆိုင်မှုအား အဆင့်ခွဲခြားခြင်း။
၅	အမျိုးသား၊ အမျိုးသမီးအခြေအနေသုံးသပ်ချက် ပြမြေပုံ (Spider Web)	၂ ၈ ၂ ၀ ၁ ၉	ကျေးရွာသူ/သားများ	၉	၈	၁၇	ကျေးရွာအတွင်းရှိ အမျိုးသား၊ အမျိုးသမီးများ၏ စွမ်းဆောင်ရည်အပိုင်း၊ ပညာရေး၊ အလုပ်အကိုင်၊ ခေါင်းဆောင်မှု၊ ရပ်ရေးရွာရေးပူးပေါင်းပါဝင်မှုနှင့် အလုပ်အကိုင်အခွင့်အလမ်းများ အား အမျိုးသား၊အမျိုးသမီး နှိုင်းယှဉ်ဆွေးနွေးခြင်း။
၆	ပိုင်ဆိုင်မှုအရင်းအမြစ် (Access to control over)	၂ ၈ ၂ ၀ ၁ ၉	ကျေးရွာသူ/သားများ	၇	၁၀	၁၇	အမျိုးသားနှင့်အမျိုးသမီးများ ပိုင်ဆိုင်မှုအရင်းအမြစ်များ
၇	အဖွဲ့အစည်းချိတ်ဆက်ပြမြေပုံ (Venn Diagram)	၂ ၈ ၂ ၀ ၁ ၉	ကျေးရွာအတွင်းရှိအဖွဲ့ စည်းများ၊ ကျေးရွာသူ၊ကျေးရွာ သားများ	၁၀	၁၂	၂၂	ကျေးရွာအတွင်းရှိ လက်ရှိဖွဲ့စည်းထားသောအဖွဲ့၊ အစည်းများနှင့် ချိတ်ဆက်ပြီးလုပ်ဆောင်နေပုံအား ဆွေးနွေးခြင်း။

ကဘတ်ကျေးရွာ၏ လူထုပူးပေါင်းပါဝင်သောလူမှုဆန်းစစ်ခြင်းနှင့်အကဲဖြတ်ခြင်းလုပ်ငန်းစဉ် (PSA/PRA) အကျဉ်းချုပ်

စဉ်	အကြောင်းအရာ	ရက်စွဲ	ဦးတည်အုပ်စု	တက်ရောက်သူ			
				ကျား	မ	ပေါင်း	
၈	ကျေးရွာ၏ (၅) နှစ်စာ ဦးစားပေး ဖွံ့ဖြိုးရေးအစီအစဉ် (Metric Ranking)	၃ ၈ ၂ ၀ ၁ ၉	ကျေးရွာသူ/သားများ၊ ကော်မတီဝင်များ၊ ရပ်မိရပ်ဖများ၊ ကျေးရွာအတွင်းရှိအဖွဲ့အစည်းများ။	၅၃	၄၀	၉၃	ကျေးရွာအတွက်လိုအပ်သော အဆောက်အအုံပိုင်းဆိုင်ရာနှင့် စီးပွားရေးလူမှုရေးနှင့်ကျန်းမာရေးအတွက် လုပ်ဆောင်ချင်သော လုပ်ငန်းများ၊ လုပ်ဆောင်မည့်သူများအား ကြိုတင်ဆွေးနွေးခြင်း။
၉	ကျေးရွာအုပ်စု၏ ဖွံ့ဖြိုးရေး အစီအစဉ်ပြဇယား (VTDP)	၁၉ ၂၂ ၂၉	ကျေးရွာအုပ်စု ကော်မတီဝင်များ၊	၂၁	၁၉	၄၀	ကျေးရွာအုပ်စုအတွက် ပိုမို၍အရေးကြီးသော လုပ်ငန်းများကို ဦးစားပေးအဆင့်သတ်မှတ်ကာ အရင်ဆုံးပြုလုပ်ရန် ဆွေးနွေးခြင်း။

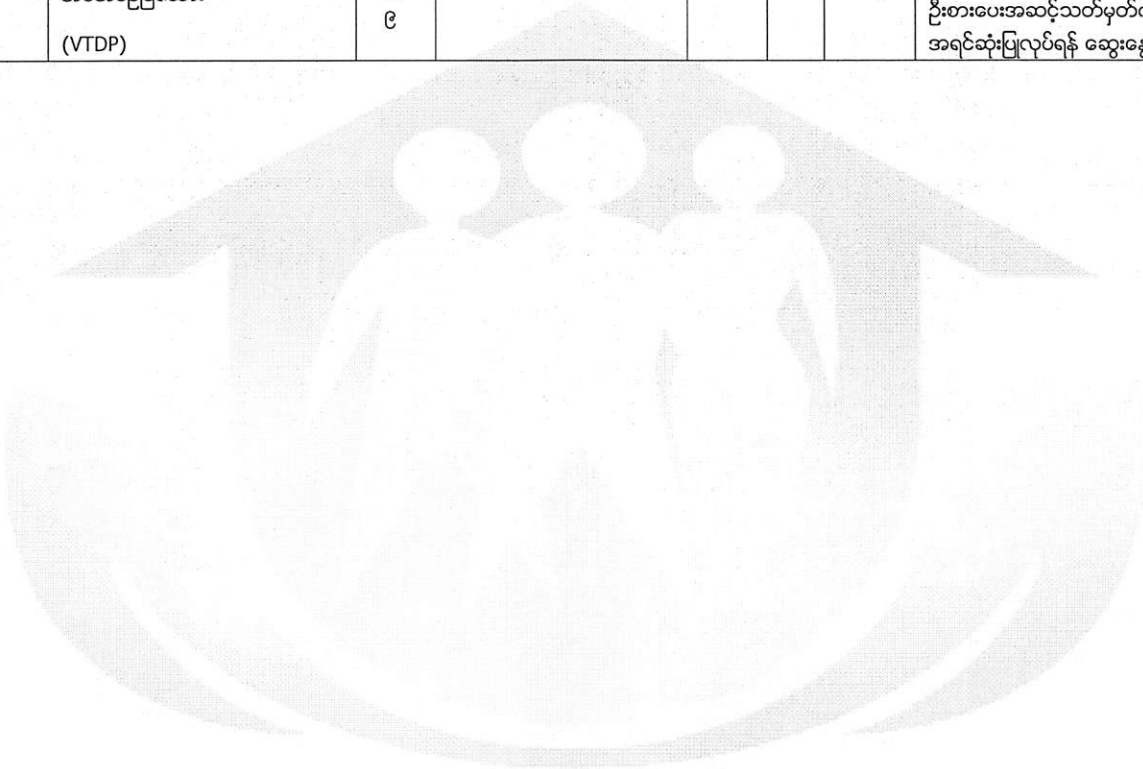

လူထုဗဟိုပြု စီမံကိန်း

အနှစ်ချုပ် ဇယား

၁။ နေဖြူမြို့နယ်၊ ကနကလေးအုပ်စု၊ ကဘုတ်ကျေးရွာ၊ လူမှုရေးအရင်းအမြစ်ပြုမြေပုံ

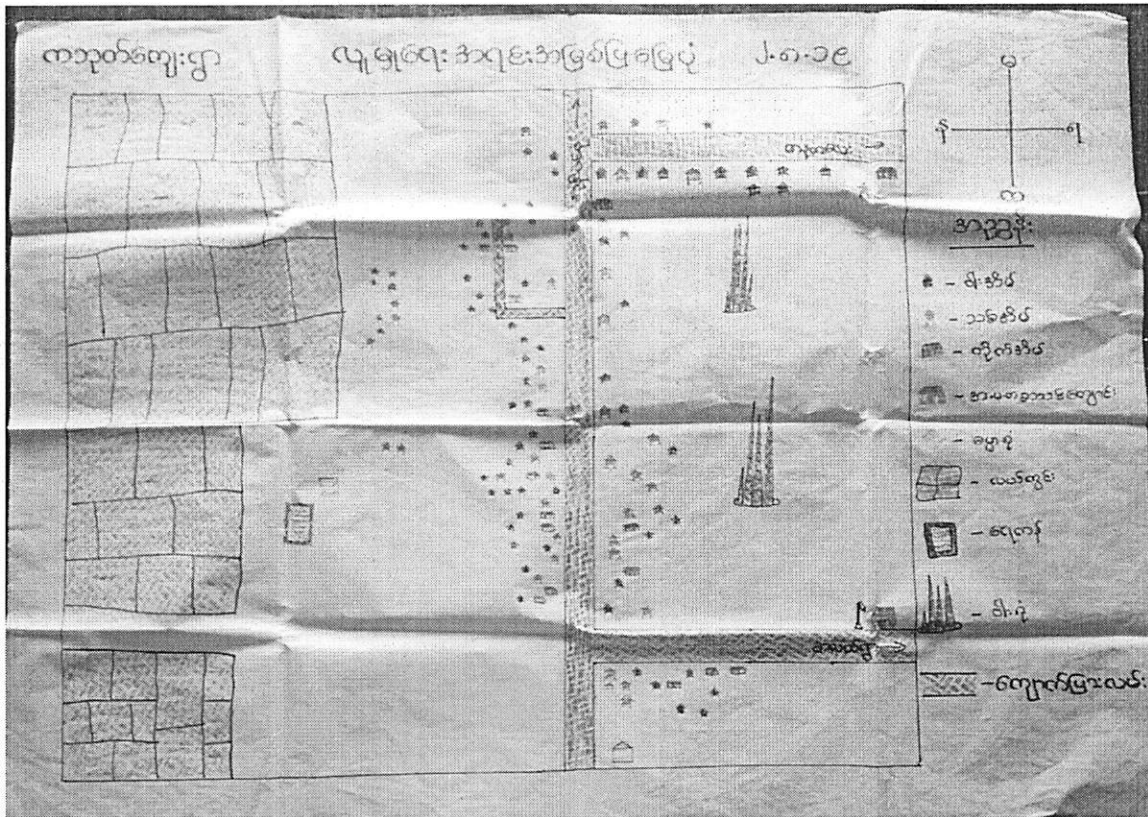

ဆွေးနွေးခြင်းနှင့်ဆန်းစစ်ချက်

ကဘုတ်ကျေးရွာသည် နေဖြူ - ဇလွန် အဝေးပြေးလမ်းမကြီးရဲ့ဘေး (၁)မိုင်ခန့် အကွာတွင်တည်ရှိသည်။ အိမ်ခြေ(၁၃၃)အိမ်ထောင်စု ရှိကာကရင်လူမျိုးများ နေထိုင်ကြသည်။ဗုဒ္ဓ ဘာသာကိုးကွယ်ကြပါသည်။

စီးပွားရေး

ကဘုတ်ကျေးရွာသည် လယ်ယာစိုက်ပျိုးရေးကိုသာအဓိက လုပ်ကိုင်ကြပါသည်။ စိုက်ပျိုး ရေးတွင်ဆန်စပါးနှင့်မတ်ပဲကို အဓိကစိုက်ပျိုးသည်။ ဝါးခြံလုပ်ငန်း၊ ကွမ်းခြံလုပ်ငန်း၊ ဈေးရောင်းလုပ် ငန်း၊ တံငါရေလုပ်ငန်း၊ တောင်ပလုံးရက်လုပ်ငန်း၊ မွေးမြူရေးလုပ်ငန်းစသော လုပ်ငန်းများကိုလည်း အနည်းငယ်လုပ်ကိုင်ကြသည်။ ရွာတွင်အလုပ်အကိုင်ရှားပါးသောကြောင့် ရန်ကုန်သို့သွားရောက် လုပ်ကိုင်သူများလည်းရှိသည်။

ကျန်းမာရေး

ကဘုတ်ကျေးရွာတွင် ကျန်းမာရေးဆေးပေးခန်း မရှိသောကြောင့်အုပ်စုကျန်းမာရေး ဌာနခွဲ သို့သွားရောက်ကုသ ကြရသဖြင့်ခက်ခဲလှသည်။ ကျေးရွာရှိကလေး သူငယ်များနှင့်သက်ကြီးရွယ်အို များတွင် ရာသီအကူးအပြောင်း ကာလတွင် ရာသီတုပ်ကွေးများအဖြစ်များသည်။ မိုးရာသီတွင် ခြင်္ကိုက်သဖြင့် သွေးလွန်တုပ်ကွေး များလည်းဖြစ်ကြသည်။

သောက်သုံးရေရရှိမှု

ကိုယ်ပိုင်ရေတုံကန်များ နှင့်ရေတွင်းများရှိသဖြင့် သုံးရေအတွက် အဆင်ပြေသော်လည်း ရေမှာတွင်းတိမ်များ ဖြစ်သဖြင့်မကြည်လင်ပေ။ နှစ်ညအိပ်မျှထားကာသောက်ကြရသည်။ ရေတုံကန် မရှိသောသူများသည် အခြားအိမ်များမှ သွားရောက်၍ခပ်ကာ အသုံးပြုကြရသည်။

ပညာရေး

ကဘုတ်ကျေးရွာတွင် မူလတန်းကျောင်းရှိသဖြင့် ရွာရှိမူလတန်းကလေးများအတွက်အဆင် ပြေပါသည်။ အလယ်တန်းနှင့်အထက်တန်းကျောင်းသားများသည် ရွာနှင့်(၁)မိုင်ခန့်ဝေးသော ဇလွန် မြို့နယ်၊မေရီလန်းအထက်တန်း ကျောင်းသို့သွားရောက်ကာ ပညာသင်ကြား ကြရသည်။

လမ်းပန်းဆက်သွယ်ရေး

ကဘုတ်ကျေးရွာတွင် ရွာပူးပေါင်းပါဝင်မှုဖြင့် ခင်းထားသော အုတ်ဘောင်စီကွန်ကရစ် အကျယ် ၂ လအိမ်သာရှိသည်။ သို့သော်လမ်းမှာကျဉ်းမြောင်း သောကြောင့်ကလေး သူငယ်များနှင့် ဆိုင်ကယ်အရောင် အတိမ်းတွင်အန္တရာယ်များ လှပါသည်။

အနှစ်ချုပ်

ကဘုတ်ကျေးရွာသည် အိမ်ထောင်စုအသင့်အတင့် နှင့်လူဦးရေအသင့် အတင့်ရှိသည်။ ကျေးရွာတွင် အရင်းအမြစ်နည်းပါးသောကြောင့် လူငယ်အများစုသည် အခြားမြို့ကြီးများနှင့်နိုင်ငံ များသို့သွားရောက် လုပ်ကိုင်ကြရသည်။ အမျိုးသမီးများမှာလည်း နေ့စဉ်ပုံမှန်ဝင်ငွေမရှိသဖြင့် စား ဝတ်နေရေး အခက်အခဲဖြစ်ကြရသည်။ လယ်သမားများမှာ လည်းရင်းနှီးမြှုပ်နှံမှုများပြီး အမြတ်ငွေ နည်းပါသည်။

ပါဝင်ဆွေးနွေးသူ ကျား-၁၁ဦး၊ မ-၁၂ဦး

၂။ နေဖြူမြို့နယ်၊ ကနကလေးအုပ်စု၊ ကဘုတ်ကျေးရွာ၊ ရာသီခွင်ပြ ပြက္ခဒိန်

The image shows a hand-drawn calendar on a grid. The title at the top reads 'ကနကလေးအုပ်စု ၂.၈.၁၉ ရာသီခွင်ပြ ပြက္ခဒိန် ကဘုတ်ကျေးရွာ'. The calendar is organized into 12 columns representing months. Each month has a header with the month name and a symbol. The rows represent different days or events, with various symbols and handwritten notes. The months shown are: ၁-ဇန်နဝါရီ (Jan), ၂-ဖေဖော်ဝါရီ (Feb), ၃-မတ် (Mar), ၄-ဧပြီ (Apr), ၅-မေ (May), ၆-ဇွန် (Jun), ၇-ဇူလိုင် (Jul), ၈-ဇူလိုင် (Aug), ၉-စက်တင်ဘာ (Sep), ၁၀-အောက်တိုဘာ (Oct), ၁၁-နိုဝင်ဘာ (Nov), ၁၂-ဒီဇင်ဘာ (Dec). Symbols include sun, clouds, rain, and other seasonal indicators. There are also handwritten notes in Burmese script throughout the calendar.

ဆွေးနွေးခြင်းနှင့်ဆန်းစစ်ခြင်း

ကဘုတ်ကျေးရွာသည် တန်ခူးလနှင့်ကဆုန်လတွင် ဘူး၊သခွား၊ခရမ်း၊ခဝဲစသော အသီးအနှံ များကို တစ်ပိုင်တစ်နိုင်စိုက်ပျိုးကြသည်။နယုန်လတွင် ကွမ်းစတင်စိုက်ပြီး တော်သလင်း နှင့်သီတင်းကျွတ်လများတွင်ကွမ်းခူးကြသည်။စပါးကိုကဆုန်လနှင့်နယုန်လတွင်ပျိုးစကြပြီးဝါဆိုလ နှင့်ဝါခေါင်လတွင်ပျိုးနတ်ခြင်းကောက်စိုက်ခြင်းပြုလုပ်ကြသည်။ထို့နောက်တော်သလင်းလတွင်ပေါင်းကောက်ခြင်းဆေးဖျန်းခြင်းမြေဩဇာကျွေးခြင်းများပြုလုပ်ကြသည်။ သီတင်းကျွတ်လအကုန်တန်ဆောင်မုန့်လတွင်စပါးရိတ်သိမ်းကြသည်။နတ်တော်လတွင်ရိတ်ထားသောစပါးနယ်ခြင်း၊မြွေလှေ့ခြင်းများပြုလုပ်ကြသည်။ပြာသိုလတွင်ပဲကြိုကြသည်။ တပို့တွဲလတွင်ပဲခင်းအားမြေဩဇာကျွေးခြင်း၊ပေါင်းသင်ခြင်းများပြုလုပ်ကြသည်။ တပေါင်းလတွင် ပဲနတ်ခြင်းပြုလုပ်ကြသည်။ မိုးဦးစကာလအချိန်ဖြစ်သော နယုန်၊ဝါဆို၊ဝါခေါင်လများတွင် ရာသီတုပ်ကွေးများနှင့်သွေးလွန် တုပ်ကွေးများဖြစ်တက်ကြသည်။

တပေါင်းလနှင့်တန်ခူးလသည် ပူပြင်းခြောက်သွေ့သော လများဖြစ်သည်။ကဆုန်နှင့် နယုန်လများသည် နေပူလိုက်မိုးရွာလိုက်နှင့် ဖြစ်နေတက်သည်။ ဝါဆို၊ဝါခေါင်၊တော်သလင်းလ များတွင် မိုးသည်းထန်စွာရွာသွန်းသည်။သီတင်းကျွတ်လတွင်မိုးအနည်းငယ်သာရွာတော့သည်။ တန်ဆောင်မုန်း၊ နတ်တော်၊ ပြာသို၊ တပို့တွဲလများတွင် နင်းကျပြီးချမ်းအေးသည်။

ရွာတွင်းရှိမြေသားလမ်းများသည် မိုးတွင်းအခါ၌ ရွံ့ပွက်များဖြစ်ပြီး သွားလာရမလွယ်ကူပါ။ တန်ခူးလတွင်သင်္ကြန်ပွဲနှင့်သက်ကြီးပူဇော်ပွဲများပြုလုပ်ကြသည်။ကဆုန်လပြည့်နေ့တွင် ညောင်ရေသွန်းပွဲတော်ပြုလုပ်ကြသည်။ ဝါဆို၊ဝါခေါင်လများတွင်ရဟန်းသံဃာများအားသင်္ကန်းကပ်လှူခြင်း၊

ဆွမ်းကပ်လှူခြင်း များပြုလုပ်ကြသည်။ သီတင်းကျွတ်လတွင်မီးထွန်းပွဲတော်နှင့်တန်ဆောင်မုန်းလတွင်ကထိန်ပွဲတော်များ ပြုလုပ်ကြသည်။

ပြာသိုလတွင်လည်း ကရင်နှစ်သစ်ကူးပွဲတော်ကိုကျင်းပကြသည်။ တပို့တွဲလတွင် ထမနဲပွဲကို စုပေါင်းကာကျင်းပကြသည်။ တန်ဆောင်မုန်းလ၊ နတ်တော်၊ ပြာသို၊ တပို့တွဲ၊ တပေါင်းလများ သည် ဝင်ငွေကောင်းသော လများဖြစ်သည်။ တန်ခူးကဆုန် ၊ တော်သလင်းလများတွင် အနည်းငယ် အားလပ်ကြသည်။

အနှစ်ချုပ်

ကျေးရွာလူထုအနေဖြင့် လုပ်ငန်းအားလပ်သော အချိန်များတွင် စီမံကိန်းလုပ်ငန်းတွင်ပူးပေါင်း၍ ကျေးရွာဖွံ့ဖြိုးရေးလုပ်ငန်းခွဲများ အစီအစဉ်ရေးဆွဲခြင်း၊ အကောင်အထည်ဖော်ခြင်း လုပ်ငန်းများတွင်ပါဝင်စေခြင်းဖြင့်စွမ်းဆောင်ရည်များမြင့်မားလာပြီးအပိုဝင်ငွေများလည်းရရှိလာ နိုင်ကြောင်းသဘောတူဆွေးနွေးခဲ့ကြသည်။

ပါဝင်ဆွေးနွေးသူ ကျား (၇)ဦး၊ မ (၈)ဦး

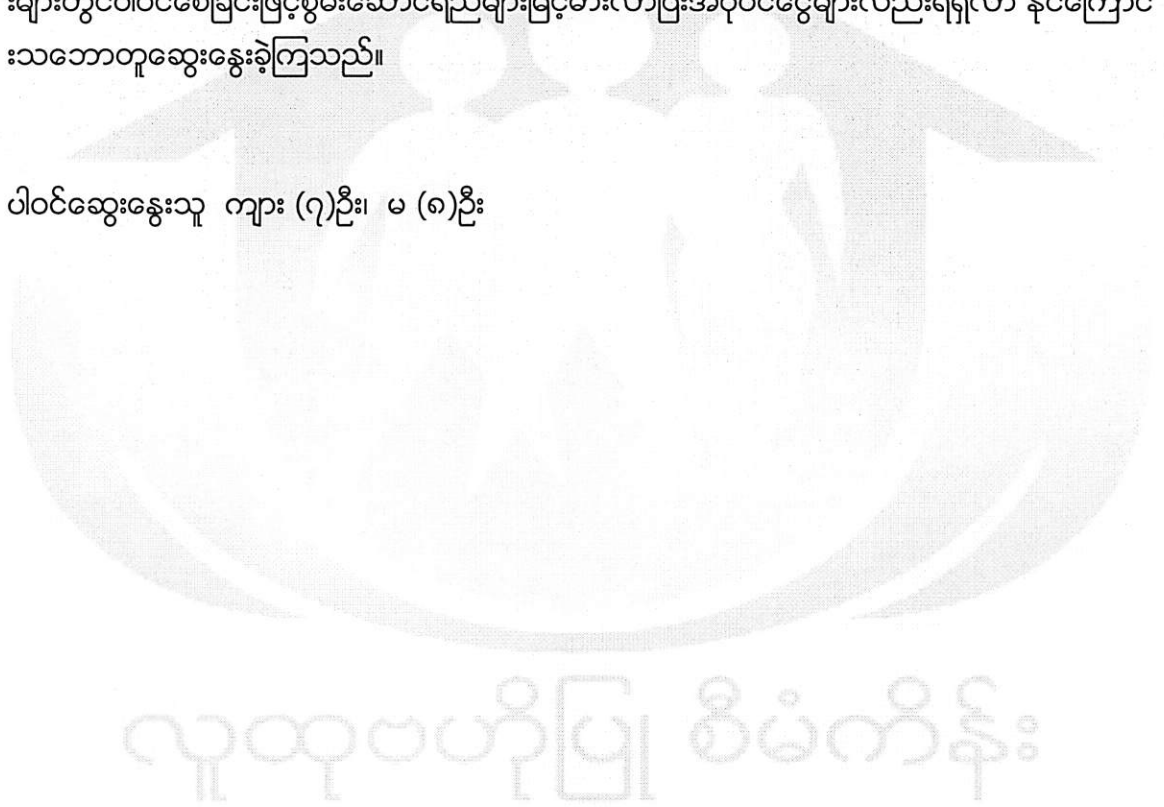

၄။ နေဖြူ မြို့နယ်၊ ကနကလေးအုပ်စု၊ ကဘုတ်ကျေးရွာ ပင့်ကူအိမ်သုံးသပ်ချက်

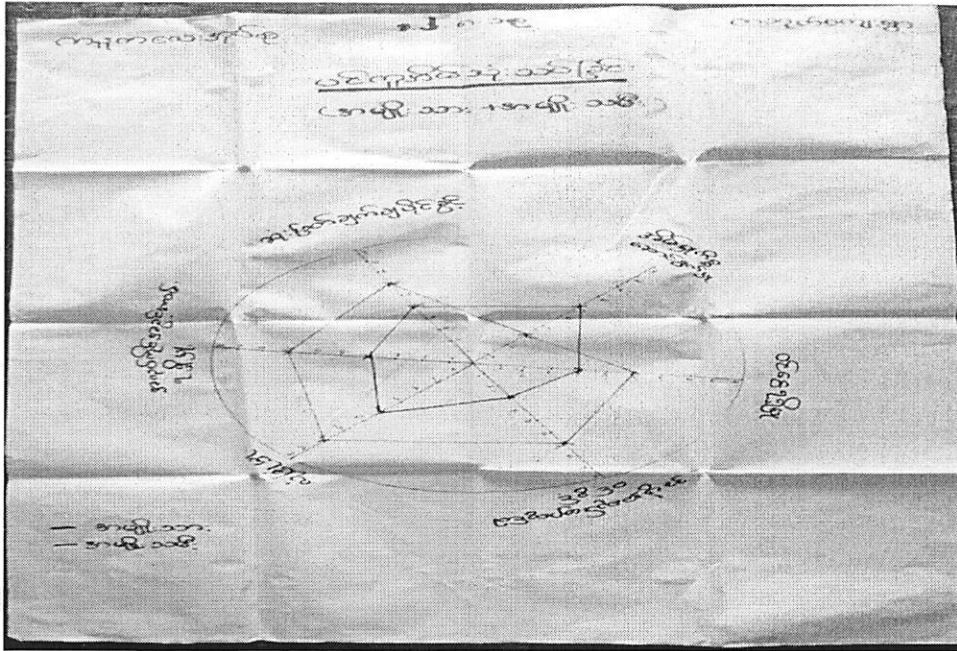

ဆွေးနွေးခြင်းနှင့်ဆန်းစစ်ချက်

ကဘုတ်ကျေးရွာတွင် အမျိုးသားနှင့်အမျိုးသမီး ကိုနှိုင်းယှဉ်ရာတွင် မတူညီသောလုပ်ပိုင်ခွင့်များ ကိုတွေ့ရှိရသည်။ ၎င်းတို့မှာ အောက်ပါအတိုင်းဖြစ်သည်။

ပင်ငွေရရှိနိုင်မှု/အလုပ်အကိုင်အခွင့်အလမ်းရှိမှု

ပင်ငွေရရှိမှုတွင် အမျိုးသားများမှာ (၆၀)ရာခိုင်နှုန်း အမျိုးသမီးများမှာ (၄၀)ရာခိုင်နှုန်းသာရှိသည်။ အမျိုးသမီးများသည် အိမ်မှုကိစ္စဆောင်ရွက်မှုတွင် အရမ်းများနေပြီး ပြင်ပတွင်ထွက်၍ အလုပ်မလုပ်နိုင်သောကြောင့်ပင်ငွေရရှိမှုမှာ နည်းပါးခြင်းဖြစ်သည်။ ထို့ပြင်အလုပ်အကိုင်အခွင့်အလမ်းနည်းပါးခြင်း၊ လုပ်အားခမှာလည်းအမျိုးသားနှင့် တန်းတူမရှိခြင်းသည်လည်းပင်ငွေလျော့နည်းစေသည့် အကြောင်းရင်းဖြစ်သည်။

အဖွဲ့အစည်းများတွင်ပါဝင်ခြင်း

အဖွဲ့အစည်းများတွင် ပါဝင်ခွင့်တွင်အမျိုးသားများမှာ (၇၀)ရာခိုင်နှုန်းနှင့် အမျိုးသမီးများမှာ (၃၀)ရာခိုင်နှုန်းဖြစ်သည်။ အမျိုးသမီးများသည် အဖွဲ့အစည်းများတွင် ဆွေးနွေးခွင့်၊ ရွေးချယ်ခွင့်၊ ဦးဆောင်ခွင့် မရရှိသောကြောင့် စကားပြောဆိုရာတွင် ကြောက်ရွံ့စိတ်ရှိခြင်း၊ မိမိကိုယ်ကိုယုံကြည်မှုအားနည်းခြင်းများဖြစ်လာစေသည်။ ထို့ကြောင့်အမျိုးသားများသာဦးဆောင်သူဆုံးဖြတ်ချက်ချနိုင်သူများဖြစ်သည်ဟုရှေးရိုးအစဉ်အလာတစ်ခုအဖြစ်အမျိုးသမီးများစိတ်ထဲတွင်ထင်မှတ်ခဲ့ကြပါသည်။

အိမ်မှုကိစ္စဆောင်ရွက်မှု

အိမ်မှုကိစ္စဆောင်ရွက်မှုတွင် အမျိုးသားများမှာ(၃၀)ရာခိုင်နှုန်း နှင့်အမျိုးသမီးများမှာ (၆၀)ရာခိုင်နှုန်းဖြစ်သည်။ အမျိုးသားများသည်အိမ်မိုးအိမ်ပြင် ၊ ထင်းခွေခြင်းနှင့်ရေခတ်ခြင်းများသာ အိမ်မှုကိစ္စဆောင်ရွက်မှုတွင် လုပ်ကိုင်ပြီးပြင်ပတွင်ထွက်၍ အလုပ်လုပ်ကိုင်သည်။အမျိုးသမီးများမှာ အိမ်မှုကိစ္စသားသမီးများ၏ ကိစ္စများနှင့်သာအချိန် ကုန်နေတတ်သည်။အိမ်မှုကိစ္စနှင့်ချက်ပြုတ်ရေး ကိစ္စများသည် အမျိုးသမီးများ၏တာဝန်သာဖြစ်သည်။ ဝင်ငွေရသောအလုပ်သည်အမျိုးသားများ၏ တာဝန်ဖြစ်သည်ဟု ရှေးရိုးအစဉ်အလာ အဖြစ်လက်ခံထားကြသည်။

လုံခြုံမှု

လုံခြုံမှုတွင်အမျိုးသားမှာ (၈၀)ရာခိုင်နှုန်းနှင့် အမျိုးသမီးများမှာ (၂၀)ရာခိုင်နှုန်းဖြစ် သည်။အမျိုးသမီးအများစု စိတ်တွင်ညအချိန်အပြင် ထွက်သည်ဖြစ်စေ တစ်ယောက်တည်းရှိနေ ချိန်ဖြစ်စေ မိမိကိုယ်ကိုလုံခြုံ မှုနည်းပါးသည်ဟု ထင်မှတ်နေတက်သည်။

ဆုံးဖြတ်ချက်ချပိုင်ခွင့်

ဆုံးဖြတ်ချက်ချပိုင်ခွင့်တွင် အမျိုးသားများမှာ(၇၀) ရာခိုင်နှုန်းနှင့်အမျိုးသမီးများ မှာ(၅၀)ရာခိုင်နှုန်းဖြစ်သည်။ အမျိုးသားများသည်ပြင်ပတွင်သွားလာ နေထိုင်မှုများခြင်း၊ပြောရဲဆိုရဲရှိ ခြင်းတို့မည်သည့် ကိစ္စမဆိုဆုံးဖြတ်ချက် ချနိုင်သူများအဖြစ် အမျိုးသမီးအများစုက ခံထားကြသည်။ ထို့ကြောင်းအမျိုးသား များသာဆုံးဖြတ်စေသည်။

အနှစ်ချုပ်

ကျေးရွာတွင် စီမံကိန်းများအကောင်အထည်ဖော်ချိန်၌ အမျိုးသမီးများနှင့်အမျိုးသားများတူညီ သောအလုပ်အတွက် တူညီသောလုပ်အားခ ရရှိမည်ဖြစ်သောကြောင့် အတူပူးပေါင်းဆောင်ရွက် စေရန်နှင့် ကော်မတီများတွင်လည်း အမျိုးသမီးများကိုထည့်သွင်းထား မည်ဖြစ်သောကြောင့်အမျိုး သမီးများ ပူးပေါင်းပါဝင်နိုင်စေရန် အမျိုးသားများမှ ဖေးမကူညီဆောင်ရွက် ရန်ဆွေးနွေးခဲ့ကြသည်။ စီမံကိန်းကို အစီအစဉ်ရေးဆွဲခြင်းနှင့် အကောင်အထည်ဖော်ခြင်း ကိစ္စများတွင် အမျိုးသမီးများ၏ အကြံပြုချက်ဆွေးနွေးချက်များကိုလက်ခံထည့်သွင်းစဉ်းစားကာအမျိုးသမီးများ၏စွမ်းဆောင်ရည် ကို မြှင့်တင်ပေးနိုင်မည်ဖြစ်သည်။

ပါဝင်ဆွေးနွေးသူ ကျား(၉) ဦး၊ မ (၈)ဦး

၆။ နေဖြူ မြို့နယ်၊ ကနုကလေးအုပ်စု၊ ကဘုတ်ကျေးရွာ အဖွဲ့အစည်းချိတ်ဆက်မှုပြဇယား

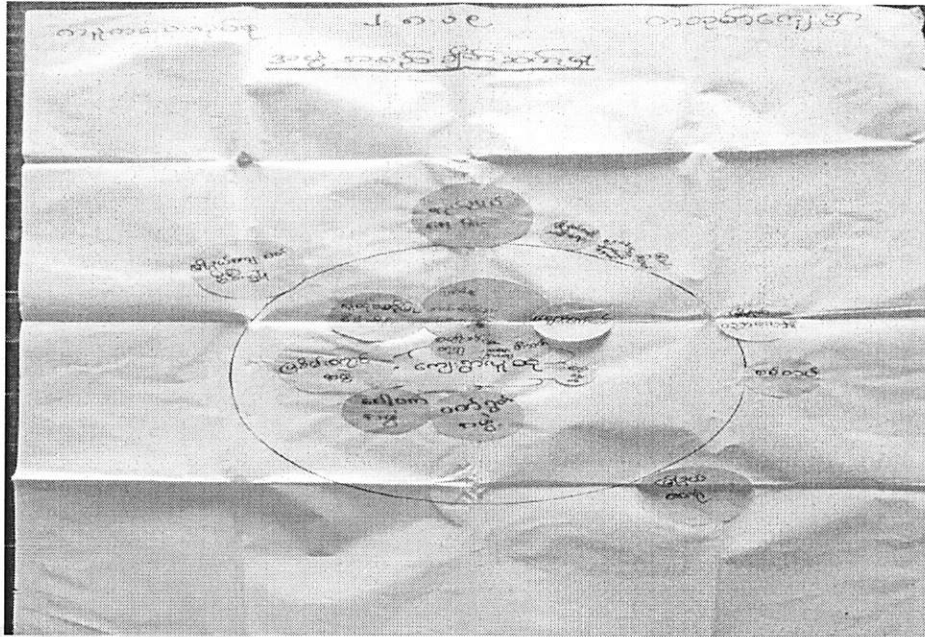

ဆွေးနွေးခြင်းနှင့်ဆန်းစစ်ခြင်း

ကဘုတ်ကျေးရွာသည် ကျေးရွာတွင်းရှိလူမှုရေး၊ ဖွံ့ဖြိုးရေးကိစ္စများကို အောက်ဖော်ပြပါ အဖွဲ့အစည်းများနှင့် ချိတ်ဆက်ဆောင်ရွက်လျက်ရှိသည်။ ကျေးရွာရှိရာအိမ်မှုများ၊ ရပ်ဖရပ်များသည် ကျေးရွာအုပ်စု အုပ်ချုပ်ရေးမှူးနှင့်ချိတ်ဆက်ပြီး ကျေးရွာဖွံ့ဖြိုးရေးကိစ္စများကို ဆောင်ရွက်လျက်ရှိ သည်။ အုပ်ချုပ်ရေးမှူးသည် မြို့နယ်ထွေအုပ်နှင့် ချိတ်ဆက်ပြီးကျေးရွာဖွံ့ဖြိုးရေး ကိစ္စများကိုဆောင် ရွက်သည်။ ကျေးရွာရှိ အမျိုးသမီးရေးရာအဖွဲ့သည် မြို့နယ်အမျိုးသမီးရေးရာ နှင့်ချိတ်ဆက်ပြီးအမျိုး သမီး၏လုံခြုံရေး၊ အမျိုးသမီးများဆိုင်ရာဆွေးနွေးရေးကိစ္စများကိုဆောင်ရွက်လျက်ရှိသည်။ ကျေးရွာ ရှိကျောင်းကော်မတီသည် မြို့နယ်ပညာရေးဌာန နှင့်ချိတ်ဆက်ကာ ကျောင်းသားများ၏ ပညာ ရေးနှင့်အထွေထွေကိစ္စများ ကိုဆောင်ရွက်လျက်ရှိသည်။ ကျေးရွာတွင်းရှိမိခင် နှင့်ကလေးစောင့် ရှောက်ရေးအဖွဲ့သည် မြို့နယ်မိခင်နှင့်ကလေးအဖွဲ့နှင့် ချိတ်ဆက်ကာကျေးရွာရှိ ကိုယ်ဝန်ဆောင် မိခင်များနှင့် ကလေးငယ်များကိုကာကွယ်ဆေးထိုးခြင်း ၊ ဆေးတိုက်ခြင်းများ ချိတ်ဆက်ကာဆောင် ရွက်လျက်ရှိသည်။ ရွာတွင်းရှိအရံမီးသတ်တပ်ဖွဲ့သည်မြို့နယ်အရံမီးသတ်တပ်ဖွဲ့နှင့် ချိတ်ဆက်ကာ ကျေးရွာ၏ မီးဘေးလုံခြုံရေးကိစ္စများကို ဆောင်ရွက်သည်။ ကျေးရွာရှိ ကျေးလက်ကျန်းမာရေး ဌာန ခွဲသည်မြို့နယ် ကျန်းမာရေးဌာနနှင့် ချိတ်ဆက်ကာ ကျန်းမာရေးကိစ္စများကို ဆောင်ရွက်လျက် ရှိသည်။ ကျေးရွာရှိမြစ်စိမ်းရောင်အဖွဲ့နှင့်လူထုပဟိုပြုစီမံကိန်းအဖွဲ့သည်မြို့နယ်ကျေးလက်ဦးစီဌာန နှင့် ချိတ်ဆက်ကာ ကျေး ရွာဖွံ့ဖြိုးရေးလုပ်ငန်းများကိုဆောင်ရွက်သည်။

အနှစ်ချုပ်

ကဘုတ်ကျေးရွာ သည် စိုက်ပျိုးရေး၊ ကျန်းမာရေး၊ လုံခြုံရေး၊ ဘာသာ သာသနာရေး ကိစ္စများကို မြို့နယ် ရှိသက်ဆိုင်ရာအဖွဲ့အစည်းများနှင့် ချိတ်ဆက်ဆောင်ရွက်လျက်ရှိကြောင်း တွေ့ရပါသည်။

ပါဝင်ဆွေးနွေးသူ

ကျား (၁၀)ဦး၊ မ (၁၂)ဦး

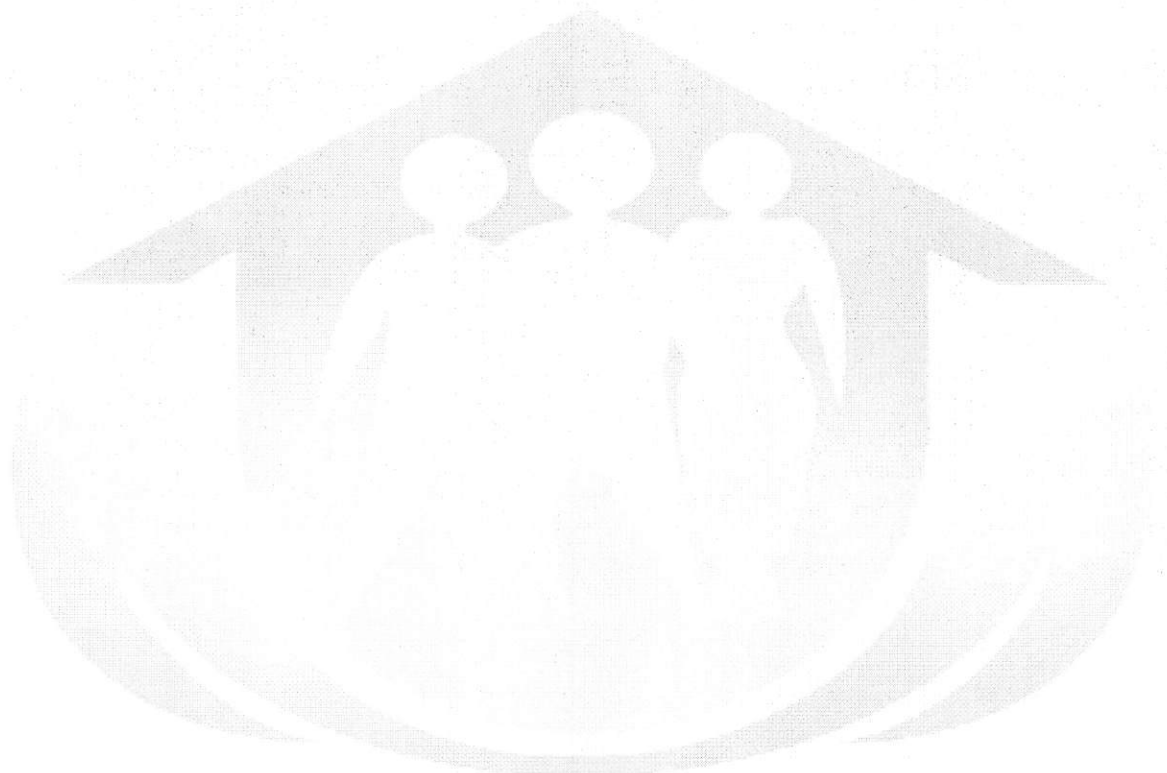

လူထုဗဟိုပြု စီမံကိန်း

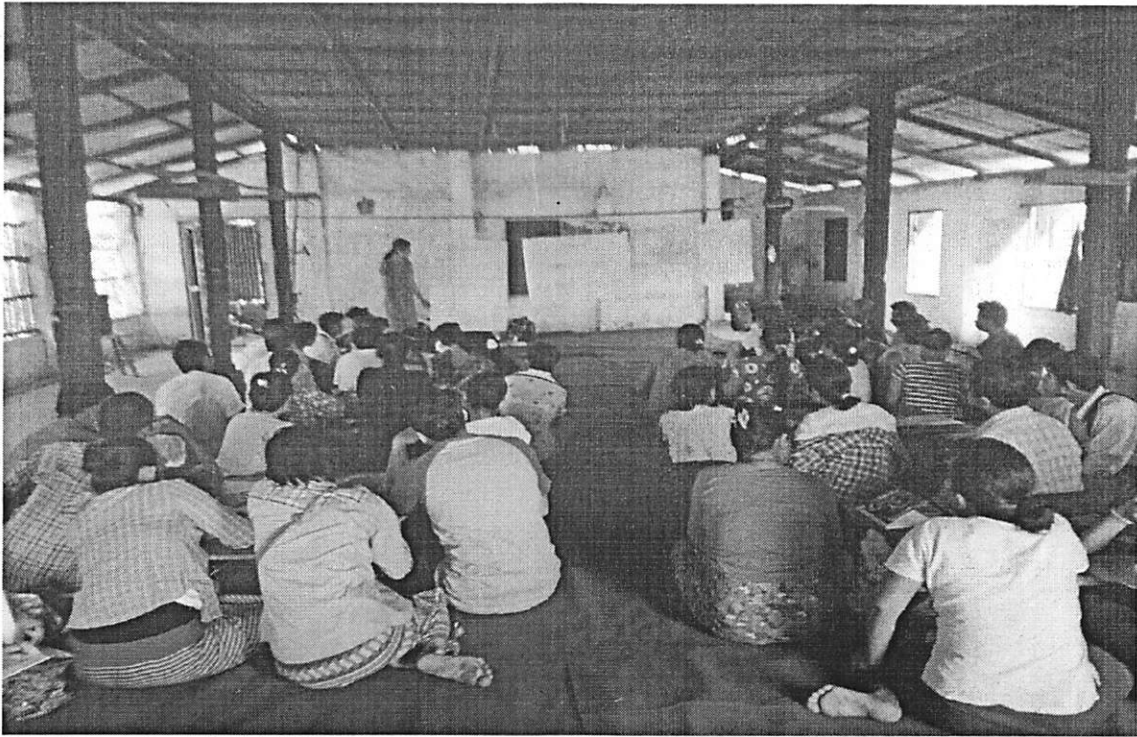

ပီမံကိန်းအကြောင်းရှင်းလင်းပြောကြားနေပုံ



PRA Tools ပုံများရေးဆွဲခြင်း

၈။ ကျေးရွာကော်မတီဝင်များစာရင်း

စဉ်	အမည်	ကျား	မ	ရာထူး/တာဝန်
ကျေးရွာစီမံကိန်းအထောက်အကူပြုကော်မတီ				
၁။	ဦးကျော်ယု	ကျား		ဥက္ကဋ္ဌ
၂။	ဒေါ်ခင်မြ		မ	ဥက္ကဋ္ဌ
ဝယ်ယူရေးဆပ်ကော်မတီ				
၁။	ဦးဝေလင်းစွန်း	ကျား		ခေါင်းဆောင်
၂။	ဒေါ်ဒေါ်ခင်နု		မ	မှတ်တမ်းထိန်း
၃။	ဦးဇော်ဝင်းယု	ကျား		အဖွဲ့ဝင်
ကျေးရွာငွေစရင်းကိုင်				
၁။	ဒေါ်နှင်းစိန်		မ	တာဝန်ခံ
စောင့်ကြည့်ကြီးကြပ်ရေးဆပ်ကော်မတီ				
၁။	ဒေါ်အေးစန်းစိန်		မ	ခေါင်းဆောင်
၂။	ဦးစွန်းစိန်	ကျား		အဖွဲ့ဝင်
၃။	ဒေါ်ဝင်းဝင်း		မ	အဖွဲ့ဝင်
လည်ပတ်ပြုပြင်ထိန်းသိမ်းရေးဆပ်ကော်မတီ				
၁။	ဦးသန်းစိန်	ကျား		ခေါင်းဆောင်
၂။	ဦးကျော်စွန်းစိန်	ကျား		အဖွဲ့ဝင်
၃။	ဒေါ်အေးစိန်		မ	အဖွဲ့ဝင်
ဝေဖန်အကြံပြုတိုင်ကြားရေးတာဝန်ခံ				
၁။	ဒေါ်ဒေါ်ခင်		မ	တာဝန်ခံ
၂။	ဦးမြတ်ဦး	ကျား		တာဝန်ခံ
ကျေးရွာစေတနာ့ဝန်ထမ်း				
၁။	ဦးသန်းစိန်	ကျား		အကူ
၂။	ဒေါ်ခင်စိန်		မ	အကူ
၃။	...			အကူ
၄။	...			အကူ

ပုံစံ - ၈ - ၁ ကျေးရွာအခြေခံအချက်အလက်များ (Form PC 1)

လမ်းညွှန်ချက်။ ကျေးရွာတစ်ရွာသို့ ပထမဆုံးမိတ်ဆက်ခရီး သွားရောက်သောအခါ လူထုစည်းရုံးရေးမှူးသည် ကျေးရွာ ခေါင်းဆောင်များအား ကျေးရွာအချက်အလက်များကို မေတ္တာရပ်ခံ၍ တောင်းခံရသည်။ ဤအချက်အလက်များကို စီမံကိန်း မိတ်ဆက်အစည်းဝေးမတိုင်မီတောင်းခံရမည်။ စီမံကိန်းမိတ်ဆက်အစည်းဝေးတွင် လူထုစည်းရုံးရေးမှူးသည် ဤအချက်အလက် များအား စစ်ဆေးပြီး မှန်ကန်အောင်ပြုလုပ်ရမည်။ ပြီးနောက်တွင် လူထုစည်းရုံးရေးမှူးမှ သတင်းအချက်အလက်ထဲသို့ Tablets မှ တစ်ဆင့် ဖြည့်သွင်းရမည်။

ကျေးရွာခေါင်းဆောင် အမည် ဦး ဖြူသာင်း	ကျေးရွာခေါင်းဆောင်၏ ဖုန်းနံပါတ် ၀၉-၇၇၉၂၅၅ ၈၀၃	လူထုစည်းရုံးရေးမှူး၏ အမည် ဒေါ်မြတ်ဗွန်
ပြည်နယ်/တိုင်းဒေသကြီး ဧရာဝတီ	မြို့နယ် ခေဖြူ	ကျေးရွာအုပ်စု ကုန်းကလေး ကျေးရွာ ကတုတ်

က။ လူဦးရေ

လူမျိုးစု	အိမ်ထောင်စုအရေအတွက်	ကိုးကွယ်သည့်ဘာသာ	အိမ်ထောင်စုအရေအတွက်
လူမျိုးစု (၁) ကရင်	၁၁၅	ဘာသာ (၁) မုန့်	၁၁၅
လူမျိုးစု (၂) -----		ဘာသာ (၂) -----	
လူမျိုးစု (၃) -----		ဘာသာ (၃) -----	
လူမျိုးစုရော -----		ဘာသာရော -----	
အခြား			
	အရေအတွက်		
မသန်စွမ်းသူများ	၆၁၅		
သက်ကြီးရွယ်အိုများ (၆၅ နှစ် နှင့် အထက်)	၂၃၄၅		
စစ်ဘေးရှောင်			

	အမျိုးသား (အရေအတွက်)	အမျိုးသမီး (အရေအတွက်)
လူဦးရေ		
လူမျိုးစု (၁) ကရင်	< ၁၉၂ >	< ၂၁၄ >
လူမျိုးစု (၂) -----		
လူမျိုးစု (၃) -----		
အခြား		
အိမ်ထောင်ဦးစီး	< ၉၉ >	< ၁၆ >

(ခ) အခြေခံအဆောက်အအုံ အသုံးအဆောင်များ

စာသင်ကျောင်း	အမှတ် ခြံစိပ်	ကျန်းမာရေး	အမှတ် ခြံစိပ်	ဘာသာရေး အဆောက် အအုံများ	အမှတ် ခြံစိပ်
မူကြိုကျောင်း	<input type="checkbox"/>	တိုက်နယ်ဆေးရုံ	<input type="checkbox"/>	စေတီ	<input type="checkbox"/>
မူလတန်းကျောင်း	<input checked="" type="checkbox"/>	ကျန်းမာရေးဌာန	<input type="checkbox"/>	ဘုန်းကြီးကျောင်း	<input type="checkbox"/>
မူလွန်ကျောင်း	<input type="checkbox"/>	ကျန်းမာရေးဌာနခွဲ	<input type="checkbox"/>	ဟိန္ဒူဘုရားကျောင်း	<input type="checkbox"/>
ဒဗလယ်ဟန်းကျောင်း	<input type="checkbox"/>	ဆေးမေးခန်း	<input type="checkbox"/>	မရုပ်ယာန်ကျောင်း	<input type="checkbox"/>
လယ်လွန်ကျောင်း	<input type="checkbox"/>	အခြား	<input type="checkbox"/>	ဗလီ	<input type="checkbox"/>
အထက်တန်းကျောင်း	<input type="checkbox"/>			အခြား	<input checked="" type="checkbox"/>
အခြား	<input type="checkbox"/>				
မှတ်ချက်		မှတ်ချက်		မှတ်ချက်	မိမိ

(ဂ) ကျွမ်းကျင်သူများမှတ်တမ်း (ကျေးရွာတွင်နေထိုင်သော သို့မဟုတ် တခြားရွာမှလာရောက်သော ကျွမ်းကျင်သူများ)

(၁) စာသင်ကျောင်း			(၂) ကျန်းမာရေး			(၃) လက်မှုပညာရှင်		
	ရွာတွင် နေထိုင် သူ	အခြားရွာမှ လာ သူ		ရွာတွင် နေ ထိုင် သူ	အခြားရွာ မှ လာသူ		ရွာတွင် နေထိုင် သူ	အခြား ရွာ မှလာ သူ
မူလတန်းပြဆရာ/မ	<input checked="" type="checkbox"/>	<input type="checkbox"/>	ဆရာဝန်	<input type="checkbox"/>	<input type="checkbox"/>	လက်သမား	<input checked="" type="checkbox"/>	<input type="checkbox"/>
အထက်တန်းပြဆရာ ၁/မ	<input type="checkbox"/>	<input type="checkbox"/>	လက်ထောက် ကျန်းမာရေးမှူး	<input type="checkbox"/>	<input type="checkbox"/>	ပန်းရံ	<input checked="" type="checkbox"/>	<input type="checkbox"/>
အလယ်တန်းပြဆရာ ၁/မ	<input type="checkbox"/>	<input type="checkbox"/>	အမျိုးသမီးကျန်းမာရေး ဆရာမ	<input type="checkbox"/>	<input type="checkbox"/>	လှုပ်စစ်ကျွမ်း ကျင်၊ မီးသမား	<input type="checkbox"/>	<input type="checkbox"/>
မူကြိုဆရာ/မ	<input type="checkbox"/>	<input type="checkbox"/>	သားဖွားဆရာမ	<input type="checkbox"/>	<input type="checkbox"/>	ရေပိုက်သွယ်သူ	<input type="checkbox"/>	<input type="checkbox"/>
အခြား	<input type="checkbox"/>	<input type="checkbox"/>	ပြည်သူ့ကျန်းမာရေးလုပ် သား	<input type="checkbox"/>	<input type="checkbox"/>	စက်ပြင်ဆရာ	<input type="checkbox"/>	<input type="checkbox"/>
မှတ်ချက်			မှတ်ချက်			မှတ်ချက်		

(ဃ) ကျေးရွာသို့ ရောက်ရှိနိုင်သည့် လမ်းအခြေအနေ / ကျေးရွာတစ်ရွာသည် ၎င်း၏ ကျေးရွာအုပ်စုနှင့် ဆက်သွယ်ထားသော လမ်းအခြေအနေ (အောက်ပါတို့ကိုဝိုင်းပါ)

ကျောက်ကြမ်းလမ်း
ကျောက်ခင်းလမ်း

ကတ္တရာလမ်း
မြေသားလမ်း

ကွန်ကရစ်လမ်း
လူသွားလမ်း

မော်တော်ဆိုင်ကယ်လမ်း
အခြား _____

(င) ကျေးရွာဖွံ့ဖြိုးမှုစီမံချက်

(၁) လူထုဗဟိုပြုစီမံကိန်းမစတင်မှီ ဤကျေးရွာတွင်ကျေးရွာဖွံ့ဖြိုးမှု စီမံချက်ရှိခဲ့ပါသလား?

(၂) ရှိခဲ့ပါလျှင် ဤစီမံချက်ကို မည်သည့် ခုနှစ်တွင်ပြင်ဆင်ခဲ့ပါသနည်း?

(၃) ဤစီမံချက်ကို မြို့နယ်မှအတည်ပြုခဲ့ပါသလား?

ဝိုင်းပါ
ရှိပါသည် / မရှိပါ / မသိပါ

နှစ် ၂၀၁၅ / မသိပါ

ပြုခဲ့ပါသည် / မပြုခဲ့ပါ / မသိပါ

(စ) ခရီးအကွာအဝေး

(၁) ဤကျေးရွာ၏ဗဟိုမှ ၎င်းကျေးရွာအုပ်စု၏ဗဟိုအထိ ခရီးမိုင်မည်မျှကွာဝေးသနည်း? မိုင် ၀.၂၅ / မသိပါ
(၂) ဤကျေးရွာမှ ၎င်းကျေးရွာအုပ်စုဗဟိုအထိ သွားလာရာတွင်ကြာမြင့်သည့်အချိန်။

ခြောက်သွေ့ရာသီတွင်ကြာချိန် ၀၀:၀၅ နာရီ ထော်လာဂျီ/မော်တော်ဆိုင်ကယ်/ခြေလျင်/လား/မော်တော်ဘုတ်/
အခြား -----
မိုးရာသီတွင်ကြာချိန် ၀၀:၀၅ နာရီ ထော်လာဂျီ/မော်တော်ဆိုင်ကယ်/ခြေလျင်/လား/မော်တော်ဘုတ်/
အခြား -----

(ဆ) ပတ်ဝန်းကျင်ဆိုင်ရာ သဘာဝဘေးအန္တရာယ်

ဤကျေးရွာတွင် ရေကြီးခြင်းကဲ့သို့ သဘာဝဘေးအန္တရာယ်ကျရောက်ဖူးခြင်း ရှိပါသလား။

မရှိပါ ရှိပါသည် ရှိလျှင်ဖော်ပြပါ -----

(ဇ) ကျေးရွာတွင် ဖွဲ့စည်းထားသော အဖွဲ့အစည်းများ

လူထုဗဟိုပြုစီမံကိန်းမတိုင်မီ ဤကျေးရွာတွင် ကျေးရွာဖွံ့ဖြိုးရေးအတွက် အစိုးရ (သို့) ရွာသားများကိုယ်တိုင်(သို့) စီမံကိန်းတစ်ခုခုမှ ဖွဲ့စည်းထားသည့် အဖွဲ့အစည်းများရှိပါသလား။

(၁) -----

(၂) -----

(ဈ) အထွေထွေအုပ်ချုပ်ရေး ဦးစီးဌာန (GAD) မှ မှတ်တမ်းတင်ထားခြင်း

ဤကျေးရွာသည် အထွေထွေအုပ်ချုပ်ရေး ဦးစီးဌာန (GAD) မှ မှတ်တမ်းတင်ထားမှု ရှိပါသလား။

မရှိပါ ရှိပါသည်

ကျေးရွာခေါင်းဆောင်

အမည် ဦးမြသောင်း

လက်မှတ်  နေ့ ၁-၈-၁၈

လူထုစည်းရုံးရေးမှူး

အမည် ဒေါ်စုဖြတ်မွှာ

လက်မှတ်  နေ့ ၁-၈-၁၈

	မလို	မလို	မလို	မလို	မလို	မလို	မလို	မလို	မလို	မလို
<p>၇။ စီမံကိန်းလုပ်ငန်းခွဲ တိုးတက်မှု စောင့်ကြည့် အစည်းအဝေး</p> <p>၇.၁။ အစည်းအဝေး ပထမအကြိမ်</p> <p>၇.၂။ အစည်းအဝေး ဒုတိယအကြိမ်</p> <p>၇.၃။ အစည်းအဝေး တတိယအကြိမ်</p> <p>၈။ စီမံကိန်းလုပ်ငန်းခွဲ အပြီးသတ်ဆဲဆဲဆေးခြင်း အစည်းအဝေး</p> <p>၉။ လူထုစစ်ဆေးမှုအစည်းအဝေး</p>										

၇။ စီမံကိန်းလုပ်ငန်းခွဲ တိုးတက်မှု စောင့်ကြည့် အစည်းအဝေး

၇.၁။ အစည်းအဝေး ပထမအကြိမ်

၇.၂။ အစည်းအဝေး ဒုတိယအကြိမ်

၇.၃။ အစည်းအဝေး တတိယအကြိမ်

၈။ စီမံကိန်းလုပ်ငန်းခွဲ အပြီးသတ်ဆဲဆဲဆေးခြင်း အစည်းအဝေး

၉။ လူထုစစ်ဆေးမှုအစည်းအဝေး

ပုံစံ - ၈ - ၃ ကျေးရွာဖွံ့ဖြိုးရေး ဦးစားပေးအစီအစဉ် (Form PC 3)

လမ်းညွှန်ချက်၊ အဆင့်(၃) ကျေးရွာမှော်မှန်းချက်အစည်းအဝေး ပြီးဆုံးသောအခါ ကျေးရွာစီမံကိန်း အထောက်အကူပြု ကော်မတီသည် လူထုစည်းရုံးရေးမှူးအကူအညီဖြင့် ဤပုံစံကိုပြည့်စုံအောင် ဖြည့်သွင်းရမည်။

လူထုစည်းရုံးရေးမှူး/ဝန်ထမ်း အမည် စာဒါရမြတ်မျိုး

နေ့စွဲ ၂.၇.၁၈. စက်ဝန်းအား အမှတ်ခြစ်ပါ (✓) စက်ဝန်း(၁)
 စက်ဝန်း(၂) စက်ဝန်း(၃) စက်ဝန်း(၄)

ပြည်နယ်/တိုင်း ဧရာဝတီ၊ မြို့နယ် နေဖြူ၊ ကျေးရွာအုပ်စု ကုန်းကလေး၊ ကျေးရွာ ကဘုတ်

က။ အခက်အခဲအတားအဆီးများအားဆွေးနွေးခြင်း - ယခုလက်ရှိအခြေအနေတွင် ဤကျေးရွာဖွံ့ဖြိုးတိုးတက်ရေးအတွက် အဓိက အခက်အခဲအတားအဆီးများသည် မည်သည်များဖြစ်ပါသနည်း။ (အမျိုးသား/သမီး အနည်းဆုံးအခက်အခဲ ၅ ခုစီဖော်ပြပါ)

အမျိုးသား အဖွဲ့မှ တင်ပြသောအခက်အခဲအတားအဆီးများ	အမျိုးသမီး အဖွဲ့မှတင်ပြသောအခက်အခဲအတားအဆီးများ
၁ ညာဘက်လမ်း၊ အခက်အခဲရှိခြင်း၊ လမ်းပန်းဆက်သွယ်ရေး၊ အကျိုးရရှိမှုမရှိခြင်း၊ စက်ယာဇာတ်၊ သွေးကုတ်မှုအခက်အခဲရှိခြင်း၊ ဝေငွေအထူးကြောင့်လာခြင်း	၁ မြို့နယ်၊ ရေ၊ နေ၊ မြေ၊ အခြေအနေအထား၊ မြေအကျိုးရရှိမှု၊ လမ်းပန်းဆက်သွယ်ရေး
၂ လမ်းကျဉ်း၊ ဝေငွေကြောင့်လျှော့ချသွားခြင်း၊ ဝေငွေမရခြင်း၊ လမ်းပန်းဆက်သွယ်ရေးအခက်အခဲရှိခြင်း	၂ တံတားမကောင်း၊ သန့်ရှင်းရေးမရှိခြင်း၊ လမ်းပန်းဆက်သွယ်ရေးအခက်အခဲရှိခြင်း
၃ ရေ၊ နေ၊ မြေ၊ အခြေအနေအထား၊ လမ်းပန်းဆက်သွယ်ရေး၊ မြေအကျိုးရရှိမှုမရှိခြင်း	၃ ဝေငွေမရခြင်း၊ သန့်ရှင်းရေးမရှိခြင်း၊ လမ်းပန်းဆက်သွယ်ရေးအခက်အခဲရှိခြင်း
၄ ဝေငွေမရခြင်း၊ လမ်းပန်းဆက်သွယ်ရေးမကောင်းခြင်း၊ လမ်းပန်းဆက်သွယ်ရေးအခက်အခဲရှိခြင်း	၄ မြို့နယ်၊ ရေ၊ နေ၊ မြေ၊ အခြေအနေအထား၊ လမ်းပန်းဆက်သွယ်ရေးမကောင်းခြင်း
၅ လမ်းပန်းဆက်သွယ်ရေးမကောင်းခြင်း၊ လမ်းပန်းဆက်သွယ်ရေးအခက်အခဲရှိခြင်း	၅ လမ်းပန်းဆက်သွယ်ရေးမကောင်းခြင်း၊ လမ်းပန်းဆက်သွယ်ရေးအခက်အခဲရှိခြင်း
၆ မြို့နယ်၊ ရေ၊ နေ၊ မြေ၊ အခြေအနေအထား၊ လမ်းပန်းဆက်သွယ်ရေးမကောင်းခြင်း	၆ ညာဘက်လမ်း၊ အခက်အခဲရှိခြင်း၊ လမ်းပန်းဆက်သွယ်ရေးမကောင်းခြင်း
၇ မြို့နယ်၊ ရေ၊ နေ၊ မြေ၊ အခြေအနေအထား၊ လမ်းပန်းဆက်သွယ်ရေးမကောင်းခြင်း	၇ လမ်းပန်းဆက်သွယ်ရေးမကောင်းခြင်း၊ လမ်းပန်းဆက်သွယ်ရေးအခက်အခဲရှိခြင်း
၈ ညာဘက်လမ်း၊ အခက်အခဲရှိခြင်း၊ လမ်းပန်းဆက်သွယ်ရေးမကောင်းခြင်း	၈ လမ်းပန်းဆက်သွယ်ရေးမကောင်းခြင်း၊ လမ်းပန်းဆက်သွယ်ရေးအခက်အခဲရှိခြင်း

ခ။ မျှော်မှန်းခြင်း - နောင်လာမည့် (၅) နှစ် အတွင်း ကျေးရွာဖွံ့ဖြိုးရေး မျှော်မှန်းလျာထားချက်များအား တင်ပြပါ။

အမျိုးသားအဖွဲ့မှ တင်ပြသော မျှော်မှန်းချက်များ	အမျိုးသမီးအဖွဲ့မှ တင်ပြသော မျှော်မှန်းချက်များ
၁ ဥပဒေရေးရာ၊ လာရောကွင်း၊ ဖွံ့ဖြိုးရေး နှင့် တော်ကြောင်း သားများ ကျွန်ုပ်တို့ အဆင်ပြေစေချင်တယ်	၁ မြို့ကပျိုးရေး၊ နည်းပညာများ တိုးတက်စေ ခဲ့သည့် များ၊ အတွက် နှစ် တိုးတက်ရေး
၂ ကျောင်းသားကျောင်းသူများ အားလုံး ကင်းကင်း ဖွံ့ဖြိုးရေး လာစေချင်တယ်	၂ မီးပွားရေး၊ လူမှုရေး၊ ကာကွယ်ရေး ကိစ္စ များတွင် သွားလာရာ အဆင်ပြေရေး
၃ မြို့ကပျိုး ဖွံ့ဖြိုးရေး နှင့် ဖွံ့ဖြိုးမှု အစီအစဉ် ရေးဆွဲခြင်း များ တူးဖော်စေ ချင်တယ်	၃ သစ်၊ ရှင်း စေတသဘာဝ သုံး ရေအလုံအ လောက် ရရှိရေး ကိစ္စများ
၄ ကျေးဇာတိ၊ တိရစ္ဆာန် များ အားလုံး ရှင်း သော သဘာဝ သုံး ရေ ရရှိစေချင် တယ်	၄ ရာသီမရွေး မြို့ကပျိုး နိုင်ရေး ကိစ္စများ၊ စားဝတ်ရေး အဆင်ပြေရေး ကိစ္စများ
၅ ကျေးဇာတိ၊ မဟာသူတို့ များ တိုးပွားစေ ချင်တယ်	၅ ကျေးရွာလူထု ကျန်းမာရေး တိုးတက် ကောင်းမွန်လာရေး
၆ မြို့ကပျိုးရေး၊ နည်းပညာ ကောင်းမွန် ရရှိစေချင်တယ်	၆ ကျေးရွာလူထု လုံခြုံစိတ်ချရွာ သွားလာရေး ရရှိရေး
၇ မြို့များ ဖော်ခံ လျှင်လက် နှိတ်တားအား ပိုမို နိုင်စေချင် သော တံတားများ ရရှိစေချင် တယ်	၇ လူမှုရေး တိုးတက်ရေး အဆင်ပြေရေး၊ ဖွံ့ဖြိုးရေး၊ ပညာရေး များ တိုး တက်ရေး ကိစ္စများ
၈ သင်္ဂြိုဟ် ရာတွင် အဆင်ပြေစေချင် တယ်	၈ အထွေထွေ ပညာ မဟာသူတို့ တက် ရေး

ဂ။ လူထုစိမ့်ကိန်း၏ လာမည့် (၄) နှစ်အတွက် အကျိုးဝင်သော ဦးစားပေး ဖွံ့ဖြိုးတိုးတက်မှု လုပ်ငန်း အစီအစဉ်များအား ဖော်ပြပါ။

အဆင့်	ကျေးရွာအတွက် ဦးစားပေး ဖွံ့ဖြိုးတိုးတက်မှု လုပ်ငန်းစဉ်များ	အဆိုပြုသူ (အမျိုးသားများ/ အမျိုးသမီးများ/ အမျိုးသား + အမျိုးသမီး)	ခန့်မှန်းကုန်ကျ စရိတ်	အကျိုးခံစားခွင့်ရှိသူ ခန့်မှန်းခြေ အရေ အတွက်
၁	ကျေးရွာတွင် လူမှုရေး ကိစ္စများ	(၈ + ၆)		၄၀၆ ဦး
၂	ကျေးရွာတွင် လူမှုရေး ကိစ္စများ	(၈ + ၆)		၄၀၆ ဦး
၃	ကျေးရွာတွင် လူမှုရေး ကိစ္စများ	(၈ + ၆)		၄၀၆ ဦး
၄	ကျေးရွာတွင် လူမှုရေး ကိစ္စများ	(၈ + ၆)		၄၀၆ ဦး
၅	ကျေးရွာတွင် လူမှုရေး ကိစ္စများ	(၈ + ၆)		၄၀၆ ဦး
၆	ကျေးရွာတွင် လူမှုရေး ကိစ္စများ	(၆)		၄၀၆ ဦး
၇	ကျေးရွာတွင် လူမှုရေး ကိစ္စများ	(၆)		၄၀၆ ဦး
၈	ကျေးရွာတွင် လူမှုရေး ကိစ္စများ	(၆)		၄၀၆ ဦး

၉. သင်္ဂြိုဟ်စက် (၈ + ၆)

ပုံစံ - ၈ - ၁ ကျေးရွာအခြေခံအချက်အလက်များ (Form PC 1)

လမ်းညွှန်ချက်။ ကျေးရွာတစ်ရွာသို့ ပထမဆုံးမိတ်ဆက်ခရီးသွားရောက်သောအခါ လူထုစည်းရုံးရေးမှူးသည် ကျေးရွာခေါင်းဆောင်များအားကျေးရွာအချက်အလက်များကိုမေတ္တာရပ်ခံ၍တောင်းခံရသည်။ ဤအချက်အလက်များကိုစီမံကိန်းမိတ်ဆက်အစည်းဝေးပတ်ဝင်မိတ်ဆက်ခံရသည်။ စီမံကိန်းမိတ်ဆက်အစည်းဝေးတွင် လူထုစည်းရုံးရေးမှူးသည် ဤအချက်အလက်များအား စစ်ဆေးပြီး မှန်ကန်အောင်ပြုလုပ်ရမည်။ ပြီးနောက်တွင် လူထုစည်းရုံးရေးမှူးမှ သတင်းအချက်အလက်ထံသို့ Tablets မှ တဆင့် ဖြည့်သွင်းရမည်။

ကျေးရွာခေါင်းဆောင် အမည် ဦးဇော်ဝင်းဇော်	ကျေးရွာခေါင်းဆောင်၏ ဖုန်းနံပါတ် ၀၉၂၇၇၄၇၈၂၆၅၆၅၆၅၆၅၆	လူထုစည်းရုံးရေးမှူး၏အမည်
--	--	--------------------------

ပြည်နယ်/တိုင်းဒေသကြီး ကရင်	မြို့နယ် ခန္တရာ	ကျေးရွာအုပ်စု ကန်ကလေး	ကျေးရွာ ကရင်
--------------------------------------	---------------------------	---------------------------------	------------------------

က။ လူဦးရေ

လူမျိုးစု	အိမ်ထောင်စုအရေအတွက်	ကိုးကွယ်သည့်ဘာသာ	အိမ်ထောင်စုအရေအတွက်
လူမျိုးစု (၁) - ကရင်	၁၃၃	ဘာသာ(၁) - ဗုဒ္ဓ	၁၃၃
လူမျိုးစု (၂) -----		ဘာသာ(၂) -----	
လူမျိုးစု (၃) -----		ဘာသာ(၃) -----	
လူမျိုးစုရော -----		ဘာသာရော -----	
အခြား			
	အရေအတွက်		
မသန်စွမ်းသူများ	၇		
သက်ကြီးရွယ်အိုများ (၆၅ နှစ် နှင့် အထက်)	၆၈		
စိဘေးရှောင်	၀		

	အမျိုးသား(အရေအတွက်)	အမျိုးသမီး(အရေအတွက်)	စုစုပေါင်းအရေအတွက်
လူဦးရေ			
လူမျိုးစု (၁) - ကရင်	၂၁၂	၂၄၈	၄၆၀
လူမျိုးစု (၂) -----			
လူမျိုးစု (၃) -----			
အခြား			
အိမ်ထောင်ဦးစီး	၁၀၈	၂၅	၁၃၃

(ဃ) ကျေးရွာသို့ ရောက်ရှိနိုင်သည့်လမ်းအခြေအနေ / ကျေးရွာတစ်ရွာသည် ၎င်း၏ကျေးရွာအုပ်စုနှင့် ဆက်သွယ်ထားသော လမ်းအခြေအနေ (အောက်ပါတို့ကိုဝိုင်းပါ)

ကျောက်ကြမ်းလမ်း: ကတ္တရာလမ်း: ကွန်ကရစ်လမ်း: မော်တော်ဆိုင်ကယ်လမ်း:
ကျောက်ခင်းလမ်း: မြေသားလမ်း: လူသွားလမ်း: အခြား: _____

(င) ကျေးရွာဖွံ့ဖြိုးမှုစီမံချက်

(၁) လူထုဗဟိုပြုစီမံကိန်းမစတင်မီ ဤကျေးရွာတွင်ကျေးရွာဖွံ့ဖြိုးမှု စီမံချက်ရှိခဲ့ပါသလား? ဝိုင်းပါ
(၂) ရှိခဲ့ပါလျှင် ဤစီမံချက်ကို မည်သည့် ခုနှစ်တွင်ပြင်ဆင်ခဲ့ပါသနည်း? ရှိပါသည်/မရှိပါ/မသိပါ
(၃) ဤစီမံချက်ကို မြို့နယ်မှအတည်ပြုခဲ့ပါသလား? နှစ် ၂၀၁၄ -----/မသိပါ
ပြုခဲ့ပါသည်/မပြုခဲ့ပါ /မသိပါ

(စ) ခရီးအကွာအဝေး

(၁) ဤကျေးရွာ၏ဗဟိုမှ၎င်းကျေးရွာအုပ်စု၏ဗဟိုအထိခရီးမိုင်မည်မျှကွာဝေးသနည်း? မိုင် ၁ -----/မသိပါ
(၂) ဤကျေးရွာမှ ၎င်းကျေးရွာအုပ်စုဗဟိုအထိသွားလာရာတွင်ကြာမြင့်သည့်အချိန်။
ခြောက်သွေ့ရာသီတွင်ကြာချိန် ၁၀ မိနစ် ----- ထော်လာဂျီ/မော်တော်ဆိုင်ကယ်/ခြေလျင်/လား/မော်တော်ဘုတ်/
အခြား: -----
မိုးရာသီတွင်ကြာချိန် ၁၀ မိနစ် ----- ထော်လာဂျီ/မော်တော်ဆိုင်ကယ်/ခြေလျင်/လား/မော်တော်ဘုတ်/
အခြား: -----

(ဆ) ပတ်ဝန်းကျင်ဆိုင်ရာသဘာဝဘေးအန္တရာယ်

ဤကျေးရွာတွင်ကြေးခြင်းကဲ့သို့ သဘာဝဘေးအန္တရာယ်ကျရောက်ဖူးခြင်း ရှိပါသလား။
 မရှိပါ ရှိပါသည် ရှိလျှင်ဖော်ပြပါ-----

(ဇ) ကျေးရွာတွင် ဖွဲ့စည်းထားသော အဖွဲ့အစည်းများ

လူထုဗဟိုပြုစီမံကိန်းမတိုင်မီ ဤကျေးရွာတွင် ကျေးရွာဖွံ့ဖြိုးရေးအတွက် အစိုးရ(သို့)ရွာသားများကိုယ်တိုင်(သို့) စီမံကိန်းတစ်ခုခုမှ ဖွဲ့စည်းထားသည့် အဖွဲ့အစည်းများရှိပါသလား။

(၁) -----
(၂) -----

(ဈ) အထွေထွေအုပ်ချုပ်ရေး ဦးစီးဌာန (GAD) မှ မှတ်တမ်းတင်ထားခြင်း

ဤကျေးရွာသည် အထွေထွေအုပ်ချုပ်ရေး ဦးစီးဌာန (GAD) မှ မှတ်တမ်းတင်ထားမှု ရှိပါသလား။
 မရှိပါ ရှိပါသည်

ကျေးရွာခေါင်းဆောင်

အမည် ဦးဇော်ဝင်းမောင်
လက်မှတ် [Signature] နေ့စွဲ ၇. 8. 19

လူထုစည်းရုံးရေးမှူး

အမည် ဒေါ်ခင်မာမာ
လက်မှတ် [Signature] နေ့စွဲ ၇. 8. 19

ပုံစံ - ၀၂ - စီမံကိန်းစက်ဝန်းအချိန်ဇယား (PC 2)

လမ်းညွှန်ချက်။ သက်ဆိုင်ရာလူထုစည်းရုံးရေးမှူး/လက်ထောက်နည်းပညာမှူးများမှ စီမံကိန်းစက်ဝန်းအဆင့်တစ်ခုစီပြီးစီးတိုင်း ကျေးရွာနှင့်ကျေးရွာအုပ်စုအတွက် ဤပုံစံကို ဖြည့်သွင်းရမည်။

စည်းရုံးရေးမှူး/လက်ထောက်နည်းပညာရေးမှူးဝန်ထမ်း အမည် - **မေဂျာ ဦးစိန်ဝင်း**

နေ့စွဲ **5.8.2019** စက်ဝန်းအားအမှတ်ခြစ်ပါ စက်ဝန်း(၁) စက်ဝန်း(၂) စက်ဝန်း(၃)
 စက်ဝန်း(၄)

မြန်မာ့/တိုင်း **မြို့နယ်** **ကျေးရွာအုပ်စု** **ကျေးရွာ**
၈၇၀၀၈၅ **၈၃၉၁၂** **ကမ္ဘာလမ်း** **ကဘုတ်**

စီမံကိန်းဆောင်ရွက်မှုအဆင့်များ	နေ့စွဲ		အစည်းအဝေးတွင်တက်ရောက်သူအရေအတွက်					
	စတင်သည့် နေ့	ပြီးဆုံးသည့် နေ့	အမျိုးသား အရေအတွက်	အမျိုးသမီး အရေအတွက်	အိမ်ထောင်စုအရေအတွက်	လူမျိုးစုတက်ရောက်သူ အရေအတွက် နှင့် လူမျိုးစုအမည်	အိမ်ထောင်စုပေါင်း	အိမ်ထောင်စု %
၀။ ကျေးရွာစီမံကိန်း မိတ်ဆက်အစည်းအဝေး	၇.8.19	၇.8.19	၄၅	၃၄	၇၉	၈၇၆၇၉	၁၃၃	၁၉.၄၀%
၂။ ကျေးရွာဖွံ့ဖြိုးရေး စီမံချက်ရေးဆွဲခြင်း အစည်းအဝေး	၅.8.19	၅.8.19	၅၃	၄၀	၉၃	၈၇၆၉၃	၁၃၃	၉၀.၉၂%
၃။ ကျေးရွာအုပ်စု လုပ်ငန်းဆုံးဖြတ်ချက် ချသည့် အစည်းအဝေး								
၄။ မြို့နယ်အဆင့်စီမံကိန်းရေးဆွဲရေးနှင့် အကောင်အထည်ဖော်ရေးကော်မတီ၏ စီမံကိန်း သုံးသပ်မှုအစည်းအဝေး	၉.10.19	၉.10.19	မလို	မလို	မလို	မလို		
၅။ မြို့နယ် စီမံကိန်းရေးဆွဲရေးနှင့်အကောင်အထည်ဖော်ရေးကော်မတီ၏ဆုံးဖြတ်မှုကို ရွာသို့ အသိပေးအကြောင်းကြားသည့် အစည်းအဝေး			မလို	မလို	မလို			

ပုံစံ - ၈-၃ ကျေးရွာဖွံ့ဖြိုးရေး ဦးစားပေးအစီအစဉ် (Form PC 3)

လမ်းညွှန်ချက်။ အဆင့်(၃)ကျေးရွာများမှန်းချက်အစည်းအဝေးပြီးဆုံးသောအခါ ကျေးရွာစီမံကိန်း အထောက်အကူပြု ကော်မတီသည် လူထုစည်းရုံးရေးများအကူအညီဖြင့် ဤပုံစံကိုပြည့်စုံအောင် ဖြည့်သွင်းရမည်။

လူထုစည်းရုံးရေးများ/ဝန်ထမ်း အမည် ဖေဖော်ဝါရီ ၈၈၅			
နေ့စွဲ ၅.၈.၁၄	စက်ဝန်းအား အမှတ်ခြစ်ပါ (✓) □ စက်ဝန်း(၁) <input checked="" type="checkbox"/> စက်ဝန်း(၂) □ စက်ဝန်း(၃) □ စက်ဝန်း(၄)		
မြည်နယ်/တိုင်း ဇရာဝတီ	မြို့နယ် မိဒူမြို့	ကျေးရွာအုပ်စု ကနုကဏ္ဍ	ကျေးရွာ ကဘုတ်

က။ အခက်အခဲအတားအဆီးများအားဆွေးနွေးခြင်း - ယခုလက်ရှိအခြေအနေတွင်ကျေးရွာဖွံ့ဖြိုးတိုးတက်ရေးအတွက် အဓိကအခက်အခဲအတားအဆီးများသည် မည်သည်များဖြစ်ပါသနည်း။ (အမျိုးသား/သမီး အနည်းဆုံးအခက်အခဲ ၅ ခုစီဖော်ပြပါ)

အုပ်စုဖွဲ့ဆွေးနွေးမှုများမှ တင်ပြသောအခက်အခဲအတားအဆီးများ	
၁။ လမ်း၊ မကောင်း၊ ဝေဟာကြောင်း၊ ကျောင်း၊ ယား၊ များ၊ သွား၊ လာကုတွင် အခက် မထေ့ခြင်း၊ ယာဉ် များ၊ ကျောင်း ကုတွင် လမ်းကျပ်၊ ဝေဟာကြောင်း၊ အခက် အခဲ ရှိ	<input type="checkbox"/> ကျား <input type="checkbox"/> မ <input checked="" type="checkbox"/> ကျား + မ
၂။ ဥပမာအားလျာကုတွင် မိုး၊ များ၊ များ၊ ကန့် ကုတ်ရှိ ခြင်း၊ ကျောင်း၊ ယား၊ များ၊ စာကျပ်ကုတွင် အခက် အခဲ ရှိခြင်း၊ အခြား ကျား၊ သွင်း၊ ကုတွင် အခက် အခဲ ရှိ	<input type="checkbox"/> ကျား <input type="checkbox"/> မ <input checked="" type="checkbox"/> ကျား + မ
၃။ မိုးတွင်း အခါ ရေအောက်ခြင်း၊ တိမ်ကောမှုကြောင့် ချိတ် မျိုး၊ မြေများ၊ ရေနှင့် မြေ ပီယီ၊ နှင့် များ၊ ပျက်ဆီး ဆုံးရှုံး များ အခက် အခဲ	<input type="checkbox"/> ကျား <input type="checkbox"/> မ <input checked="" type="checkbox"/> ကျား + မ
၄။ ကျန်းမာရေး၊ မဟုတ်သော ကျား၊ နှစ် ဝေဟာကြောင်း၊ ကျား ကျား၊ ကြစ် များ၊ သေချုပ်၊ အခက် အခဲ	<input type="checkbox"/> ကျား <input checked="" type="checkbox"/> မ <input type="checkbox"/> ကျား + မ
၅။ စာပေမဟုတ်သော နည်းပါးသဖြင့် လူမှုရေး၊ ဖွံ့ဖြိုး၊ ကျား တွင် ကျား၊ နည်းပါးသော အခက် အခဲ	<input type="checkbox"/> ကျား <input checked="" type="checkbox"/> မ <input type="checkbox"/> ကျား + မ
၆။ ဝေဟာအား ရေအောက် ဖြစ်မှုကြောင့် ဝေဟာကြောင်း ကျား၊ မာရေး၊ စိ ခိုင် ဝေဟာ အခက် အခဲ၊ ဝမ်း၊ ကျား၊ များ၊ ဖြစ်ပွား များ များ၊ သေချုပ်၊ အခက် အခဲ	<input type="checkbox"/> ကျား <input type="checkbox"/> မ <input checked="" type="checkbox"/> ကျား + မ
၇။ တံတား၊ မကောင်း၊ သမိုင်း၊ ဝေဟာကြောင်း၊ ကျား၊ သွား၊ ကျား အခက် အခဲ ရှိ၊ ဖြိုး၊ များ၊ ဝေဟာ၊ များ၊ လက်ရှိ တံတား၊ နှစ် ကြစ် မထေ့ ခြင်း ဝေဟာ အခက် အခဲ	က + မ
၈။ စိုက် ပျိုး၊ ကျား၊ နည်းပါး မမျှော် ဝေဟာကြောင်း၊ နှစ် နှင့် များ၊ ကတွက် နှစ်၊ ကျား၊ နည်းပါးသော အခက် အခဲ	က + မ
၉။ သူတန်းနယ်မြေ ကျား၊ တံ၊ ကတွက် ကျား၊ ကိစ္စ များ၊ ကျား အခက် အခဲ ရှိ	က + မ
၁၀။ ကျန်းမာရေး၊ ဝေဟာကြောင်း များ၊ ကျား၊ နည်းပါးသော ကြောင့်၊ ကျား၊ များ၊ ဖြစ်ပွား များ၊ သေချုပ်၊ အခက် အခဲ	က

က။ အခက်အခဲကတား ကဆီ၊ များ၊ ဟား၊ ဆွေး၊ နွေး၊ ခြစ်

အုပ်စုဖွဲ့ ဆွေးနွေး၊ မြို့များ မှ တစ်ဝှမ်းလုံးအခက်အခဲကတား ကဆီ၊ များ

၁၁။ အလုပ်အကိုင်အခွင့်အလမ်း နည်းပါးလာ
ကြောင့် စားဝတ်နေရေး အခက်မခဲပေစေရန် အခက်အခဲ

မ

၁၂။ ကျွန်ုပ်တို့လမ်းမကောင်းလာကြောင့် ကျွန်ုပ်တို့များ ကျောင်း
ချုပ်ချုပ်ချိတ်ချိတ်ပစ်ပစ်ဆောင်ရွက်ရခြင်း၊ အားလုံးကူညီပေး
ဆောင်ရွက်ပေးရန် အခက်အခဲ

က + မ

၁၃။ ကိရိယာများ မွေးမြူရန် အထိပညာမဟုတ်တို့
နည်းပညာကြောင့် စီးပွားရေး အခက်မခဲပေစေရန် အခက်အခဲ
ကိရိယာများ ထုတ်လုပ်ရန် အခက်အခဲ

က + မ

၈။ လူထုစီမံကိန်း၏ လာမည့် (၄)နှစ်အတွက် အကျုံးဝင်သော ဦးစားပေး ဖွံ့ဖြိုးတိုးတက်မှု လုပ်ငန်း အစီအစဉ်များအားဖော်ပြပါ။

ဦးစားပေး အဆင့် သတ်မှတ်ချက်	ကျေးရွာအတွက် ဦးစားပေး ဖွံ့ဖြိုးတိုးတက်မှု လုပ်ငန်းစဉ်များ	အဆိုပြုသူ (အမျိုးသားများ/ အမျိုးသမီးများ/ အမျိုးသား+အမျိုးသမီး)	အခန်းကဏ္ဍ	ခန့်မှန်း ကုန်ကျစရိတ်	အကျိုးခံစားခွင့်ရှိသူခန့်မှန်းခြေအရေအတွက်		
					ကျား	မ	ပေါင်း
၁	ရွာတွင်း ကွန်ကရစ်လမ်းဆစ်ခြင်း	က + မ	လမ်းပန်းဆက်သွယ်ရေး	၂၄၅၅၀၀၀	၂၂၂	၂၄၈	၄၆၀
၂	လျှပ်စစ်မီး	က + မ	မီးလင်းရေး	၁၇၀၀၀၀၀	၂၂၂	၂၄၈	၄၆၀
၃	အစိစိတွင်း နက်စက်ရေတွင်းတူးဖော်ရေး	က + မ	ရေနှင့်ရေသန့်ရေး	၂၂၂၅၀၀၀	၂၂၂	၂၄၈	၄၆၀
၄	သမ္မတကုန်ထုတ်လမ်း	က + မ	လမ်းပန်းဆက်သွယ်ရေး	၁၀၀၀၀၀	၂၂၂	၂၄၈	၄၆၀
၅	ရွာတွင်း ကျေးကွန်ကရစ်တံစား	က + မ	လမ်းပန်းဆက်သွယ်ရေး		၂၂၂	၂၄၈	၄၆၀
၆	ကျေးလက်ဆေးပေးခန်း	မ	ကျန်းမာရေး		၂၂၂	၂၄၈	၄၆၀
၇	စာကြည့်တိုက်	မ	ဂဏန်း		၂၂၂	၂၄၈	၄၆၀

၈။ လူထုစီမံကိန်း၏ လာမည့် (၄) နှစ်အတွက် အကျုံးမဝင်သော ဦးစားပေး ဖွံ့ဖြိုးတိုးတက်မှု လုပ်ငန်း အစီအစဉ်များအားဖော်ပြပါ။

အဆင့်	ကျေးရွာအတွက် ဦးစားပေး ဖွံ့ဖြိုးတိုးတက်မှု လုပ်ငန်းစဉ်များ	အဆိုပြုသူ (အမျိုးသားများ/ အမျိုးသမီးများ/ အမျိုးသား+အမျိုးသမီး)	အခန်းကဏ္ဍ
၁	စိုက်ပျိုးရေးသစ်တော	က + မ	စိုက်ပျိုးရေး
၂	သစ်တော	က + မ	ဂဏန်း
၃	ကျေးမာရေးသစ်တော	က	ကျေးမာရေး
၄	စက်မှုလက်မှုသစ်တော	မ	အခြား
၅	မွေးမြူရေးသစ်တော	က + မ	ဂဏန်း

ခေါင်းဆောင်၊ ကျေးရွာစီမံကိန်းအထောက်အကူပြုကော်မတီမှအတည်ပြုသည်။

အမည် ကျေးရွာစီမံကိန်း လက်မှတ် ချို နေ့စွဲ ၅.၆.၁၇

ငွေ: ညယ် ဣတွင် ကျေး: ဣယူ: ဣယာ: များ: ကား: မိတ်ဆက် ငွေ: ညယ်
 မည်ဖြစ်ကြောင်း: ဝေကြား: ဣတွင် ကျေး: ဣယူ/ယာ: များ: ဗု ကဆိုပြု
 ထုတ်ဖော်ငွေ: ညယ် မည်ဖြစ်ကြောင်း: ဝေကြား: ဝံ: ပါယဉ် - ကဆိုပြု ထုတ်
 ကား: ကား: ယုံ: ယဟောတူကြောင်း: ဝေကြား ဝံ: ပါယဉ်: ထို့ကြောင့် ကား:
 ယုံ: ဆန္ဒ ဣ က စေတနာဝန်ထမ်း: ပါဠိ: ကို ကဆိုပြု ငွေ: ညယ် ဝံ: ပါ
 ယဉ်: ဆက်လက်၍ ကျေး: ဣ ဖွဲ့: ပြီး: ဣ ကဆိုပြု များ: ကျေး: ဆွဲငါးပြန်
 ဣန္ဒာဝန်: စစ်ချက် PRA Tools များ: ကား: ဝန်လည် ဆွေး: ဖွေး: ဝံ: ပါယဉ်: ၅
 ဣန္ဒာဝန်: ကရိ: ကမိတ်ဖွဲ့ ၅ ဣန္ဒာဝန် ကြွယ် ဝေယုယာ: ၅ ဖိုဒ်ဆိုင်
 ဣ ကရိ: ကမိတ်ဖွဲ့: ယဟောတူ ပြု က ဆွဲ: ကထည်: ချိတ်ဆက် ပြုယာ: ၅
 ပစ်: ကူ ဣ မထုံး: ယဟောတူ ပြု က ဆွဲ: ကထည်: ချိတ်ဆက် ပြုယာ: ၅
 ပတ်ယက်၍ ကျေး: ဣယူ/ယာ: များ: ဣန္ဒာ: ဆွေး: ဖွေး: ဝံ: ပါယဉ်: ဆက်လက်၍
 ဖွဲ့: ပြီး: ကျေး: ဣ ယဟောတူ များ: ဣန္ဒာ: ပတ်ယက်၍ ဆွေး: ဖွေး: ဣတွင် ပထမနှစ်
 တွင် စောင့်: ဆို: ဝေယု ဣ ယဟောတူ များ: ဣန္ဒာ: ယခုနှစ် ဝေယု စောင့်:
 ဆို: ဝေယု ဣ ယဟောတူ များ: ကား: ဆွေး: ဖွေး: ဝံ: ပါယဉ်:

ဆုံးဖြတ်ချက်

- ၁- စေတနာဝန် ထမ်း ငွေ: ညယ် ဆောင်ရွက်ပါ
- ၂- ဣန္ဒာဝန်: စစ်ချက် များ: ဝန်လည် ဆွေး: ဖွေး: ဣ
- ၃- ဦး: ကား: ယဟောတူ များ: ဝန်လည် ဆွေး: ဖွေး: တစ်ပြု
 က ဝေကြား ပါ ဆွေး: ဖွေး: တစ်ပြု များ: ကား: ကျေး: ကျေး: ဝေယု
 ကျေး: ဣယူ/ယာ: များ: ကား: ယုံ: ယဟောတူ ဆုံးဖြတ်ပြီး: ကထည်: ကဝေ:
 ကို ဣန္ဒာ ဣ: ဝေကြား တွင် ချိတ်ဆက် ဝံ: ပါယဉ်:

ကတည်းက

မှတ်တမ်း တစ်ဖွဲ့
 ပြု
 ကျေး: ကျေး
 ဣန္ဒာဝန်: ဝံ: ကား: ဣ:

ဝန်၊ ကျစ်ဆိုင်ရာ အကာအကွယ် ရေကြော ဇီဝကို ဂွမ်းဖြတ်ပါသည်။ ဝန်၊
 ယတ်မှတ်ချက် ကကြောဇီဝ (၂၀၁၃) အရည် ကကြောဇီဝကို ယည်း ခြေ
 ကြား ဝါ ဟိပါသည်။ ဆက်လက်ပြီး ကျေးရွာ စီမံအံ့ ခွဲ ဗဟုကြောဇီဝအား ယူဆ
 စည်း ဂုံး ကေး ဗူး ဗွ ဂွမ်း ဖြစ်ပြီး ကော်မတီဝင် များ ယ တာဝန် ဝတ္တရား များကို
 ဂွမ်းဖြတ်ပါသည်။ ဆက်လက်ပြီး ကျေးရွာ ကော်မတီဝင် များ စွမ်းချယ်ရာတွင်
 မဲပေး စွမ်းချယ် မည်ဖြစ်ကြောင်း ခြေဆိုင်ရာ တွင် ဆက်လက် လာလာ ကျေးရာ
 ယူ/ယား များ ဗွ ကဆိုင်ရာ စွမ်းချယ် မည်ဖြစ်ကြောင်း ခြေဆိုင်ရာ ကြောဇီဝ ကျေးရွာ
 ယူ/ယား များ ယ ဆန္ဒ ဖြစ် ကဆိုင်ရာ စွမ်းချယ် ဝါ ဟိပါသည်။ ဝိုင်အောက် ကျေးရွာ
 စီမံအံ့ ခွဲ ဗဟု ဖွဲ့ ကို ကမျိုးယား (၁၅) ဦး၊ ကမျိုးယား (၁၅) ဦး ဗဟုပေါင်း
 ကော် မတီဝင် (၁၅) ဦး စွမ်းချယ် ဝါ ဟိပါသည်။ ဝိုင်အောက် ကော် မတီဝင် (၁၅) ဦး အား
 ထက်လက် လာလာ ကျေးရွာ ယူ/ယား အား ယုံး ဗွ ယဟော တူ ဗွ ကတည်ပေး
 စွမ်းချယ် ဝါ ဟိပါသည်။

ဆုံးဖြတ်ချက်

- ၁) ကျေးရွာ စီမံအံ့ ခွဲ ဗဟု ဖွဲ့ အား စွမ်းချယ် ယူ
- ၂) ဦးစားပေး ယုတ်ယို များ အား ကဆိုင် လိုက် စွမ်းချယ် ယူ ဝိုင် ဟိပါသည်။
 ကထက် ဟိစား စွမ်းချယ် များ အား ကျေးရွာ ယူ အား ယုံး ဗွ ယဟော တူ
 ဆုံးဖြတ် ဝါ ဟိပါသည်။ ဝိုင်အောက် ကတည် ကဏ္ဍ ကို ယူ (၄၀၀) နှစ် တွင် ဂွမ်း
 ယိမ်း ဝါ ဟိပါသည်။

ကတည်ပေးသူ
 ဦးကျော်သူ
 စီ/၆၀၀၀ က် ယူ

မှတ်တမ်း ရာစီ ယူ
 Jue
 ကော်မတီဝင်
 (ယူဆစည်း ဂုံး ကေး ဗူး)

ကဏ္ဍအလိုက် ဦးစားပေးလုပ်ငန်းချုပ်ဖေယား

ကဏ္ဍ	ဦးစားပေးအဆင့်	လုပ်ငန်းအမျိုးအစား	အဆိုပြုသူ(အမှန်ဖြစ်ရန်)			ခုနှစ်	ထောက်ပံ့မည့်အဖွဲ့အစည်း(သို့)ဌာန	မှတ်ချက်
			ကျား	မ	ကျား+မ			
အခြေခံအဆောက်အအုံကဏ္ဍ (လမ်း/တံတား/ရေရရှိရေး/မီးလင်းရေး)	၁	ရွာတွင်း ကွန်ကရစ်လူအား ညစ်			✓	၂၀၁၉	မူတူပေါ်မူတိုင်ကိန်း	
	၂	လျှပ်စစ် မီး			✓	၂၀၁၉	မူတူပေါ်မူတိုင်ကိန်း	
	၃	ကမ္ဘာ့စွမ်းအား ပုံစံကန်			✓	၂၀၁၉	မူတူပေါ်မူတိုင်ကိန်း	
	၄	၁၀မတား ကျိုတုတ်ပစ်			✓	၂၀၁၉	မူတူပေါ်မူတိုင်ကိန်း	
	၅	ဈေးကွက် ကျွန်းကန် တံတား			✓	၂၀၁၉	မူတူပေါ်မူတိုင်ကိန်း	
လူမှုစီးပွားကဏ္ဍ (ပညာရေး/ ကျန်းမာရေး နှင့် ဆိုင်သောအဆောက်အအုံများနှင့် အခြားလိုအပ်ချက်များ)	၁	ကျေးလက်ဆေးပေးခန်း		✓		၂၀၁၉	မူတူပေါ်မူတိုင်ကိန်း	
	၂	စာကြည့်တိုက်		✓		၂၀၁၉	မူတူပေါ်မူတိုင်ကိန်း	
	၃	ကျွန်းမာရေး ဘဏ်တိုက်	✓			၂၀၁၉	သက်ဆိုင်ကုဌာန	
	၄							
	၅							
သက်မွေးဝမ်းကျောင်းကဏ္ဍ (ဖိုက်ပျိုးရေး/ မွေးမြူရေး နှင့် ဆိုင်သော အဆောက်အအုံများ နှင့် အခြား လိုအပ်ချက်များ)	၁	ဖိုက်ပျိုးရေး ဘဏ်တိုက်			✓	၂၀၁၉	သက်ဆိုင်ကုဌာန	
	၂	စက်မှုလက်မှု ဘဏ်တိုက်			✓	၂၀၁၉	သက်ဆိုင်ကုဌာန	
	၃	မွေးမြူရေး ဘဏ်တိုက်			✓	၂၀၁၉	သက်ဆိုင်ကုဌာန	
	၄							
	၅							
သဘာဝဘေးအန္တရာယ် လျော့ပါးရေး ကဏ္ဍ	၁							
	၂							
	၃							
	၄							
	၅							
အခြားကဏ္ဍ (ဌာနဆိုင်ရာများသို့ လွှဲပြောင်းနိုင်ခြင်း နှင့် အကောင်အထည်ဖော်ဆောင်ရွက်ပေးနိုင်ခြင်းမရှိသော လုပ်ငန်းများ)	၁	ရေပုံစံအစား တူးဖော်ခြင်း			✓	၂၀၁၉	သက်ဆိုင်ကုဌာန	
	၂	သစ်ပင်စက်			✓	၂၀၁၉	မူတူပေါ်မူတိုင်ကိန်း	
	၃							
	၄							
	၅							