

ပြည်ထောင်စုသမ္မတ မြန်မာနိုင်ငံတော် အစိုးရ  
စိုက်ပျိုးရေး၊ မွေးမြူရေးနှင့် ဆည်မြောင်းဝန်ကြီးဌာန  
ကျေးလက်ဒေသဖွံ့ဖြိုးတိုးတက်ရေး ဦးစီးဌာန  
ပျော်ဘွယ်မြို့နယ်



လူထုဗဟိုပြုစီမံကိန်း  
National Community Driven Development Project  
(NCDDP)



ကျေးရွာဖွံ့ဖြိုးရေးအစီအစဉ်  
Village Development Plan (VDP)  
ဇီးပင်ပေါက်ကျေးရွာ၊ ဒဟတ်ကုန်းကျေးရွာအုပ်စု

၂၀၁၇ ခုနှစ်

ပျော်ဘွယ်မြို့



မာတိကာ

- ၁။ မြို့နယ်မြေပုံ
- ၂။ ကျေးရွာမြေပုံ(တည်နေရာ)
- ၃။ အုပ်စုတွင်ပါဝင်သောကျေးရွာများစာရင်း
- ၄။ ကျေးရွာအခြေခံအချက်အလက်များ (ကျေးရွာသမိုင်းကြောင်း)
- ၅။ လူထုပူးပေါင်းပါဝင်သော လူမှုဆန်းစစ်ခြင်းနှင့် အကဲဖြတ်ခြင်းလုပ်ငန်းစဉ်(PSA/PRA)အကျဉ်းချုပ်ဇယား
- ၆။ ကျေးရွာဖွံ့ဖြိုးရေးအစီအစဉ်အတွက်အသုံးပြုခဲ့သော PRA tools များနှင့်တစ်ခုချင်းစီအတွက် သုံးသပ် ချက်များ
- ၇။ ကော်မတီဝင်များရွေးချယ်ခြင်းနှင့်ကျေးရွာဖွံ့ဖြိုးရေးအစီအစဉ်ဆောင်ရွက်မှုမှတ်တမ်းခါတ်ပုံများ
- ၈။ ကျေးရွာအချက်အလက် (ပုံစံ-၁)
- ၉။ စီမံကိန်းစက်ဝန်းအချိန်ဇယား (ပုံစံ-၂)
- ၁၀။ ကျေးရွာဖွံ့ဖြိုးရေးဦးစားပေးအစီအစဉ် (ပုံစံ-၃)
- ၁၁။ ကျေးရွာအုပ်စုစီမံကိန်းလုပ်ငန်းခွဲရွေးချယ်ခြင်း (ပုံစံ-၄)
- ၁၂။ အစည်းအဝေးမှတ်တမ်းများ
- ၁၃။ ကဏ္ဍအလိုက်ဦးစားပေးဖွံ့ဖြိုးရေးလုပ်ငန်းစဉ်များ



၁။ ဖျော်သွယ်မြို့နယ် အမြေပုံ

ဖျော်သွယ်မြို့နယ်အခြေပြမြေပုံ

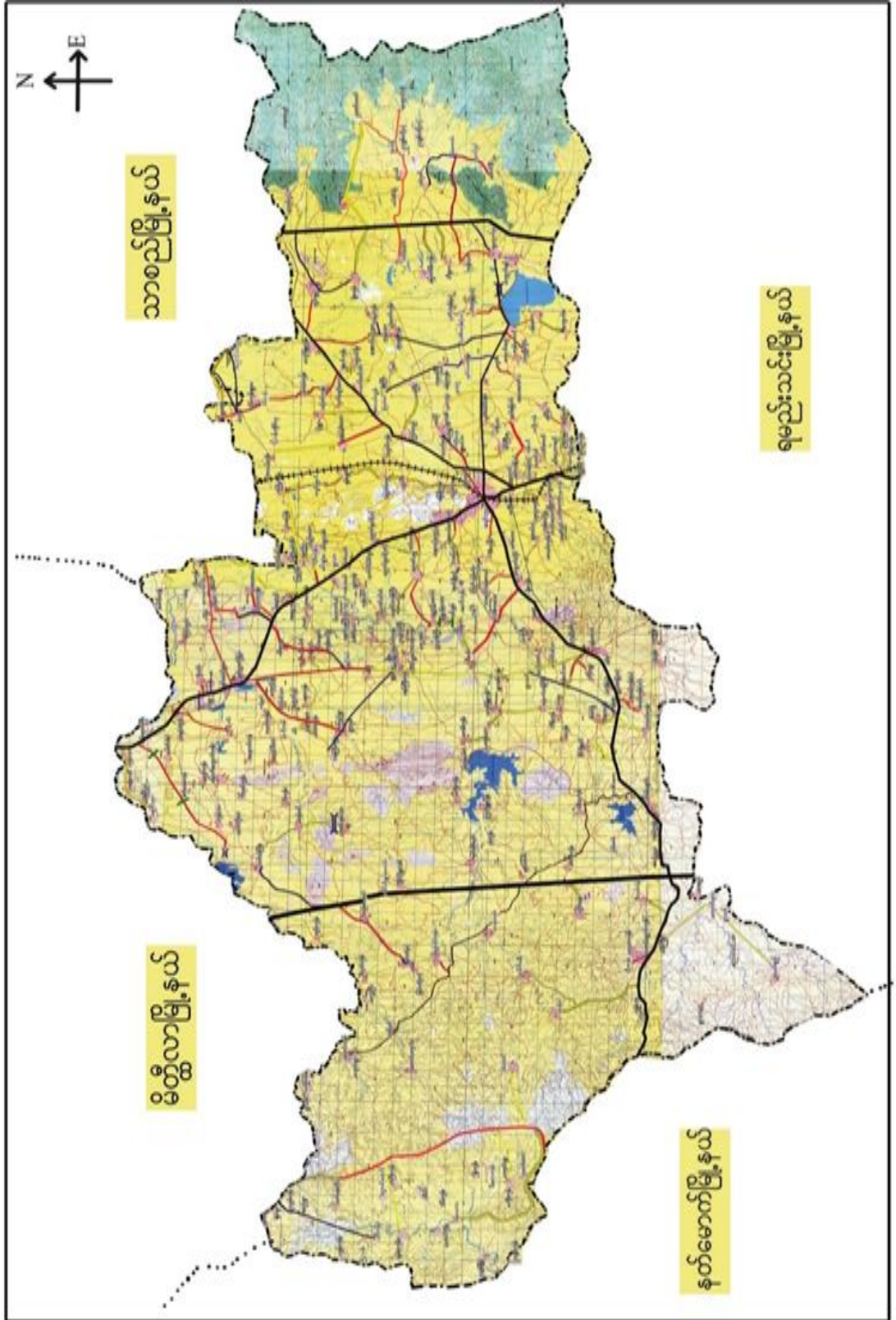





၃။ကျေးရွာအုပ်စုတွင်ပါဝင်သော ကျေးရွာများ

၁။ဒဟတ်ကုန်း ၂။ ဇီးပင်ပေါက် ၃။ကျောင်းရွာ ၄။စည်ပင်သာ ၅။ကန်ပြား ၆။ကန်စွယ် ၇။ညောင်ပွင့်  
၈။ထုံးဘိုကုန်း ၉။ငွေပုလဲ ၁၀။ကန်တွင်း

၄။ ကျေးရွာ၏အခြေခံအချက်အလက်များ

ကျေးရွာသမိုင်းအကျဉ်း

ဒီးပင်ပေါက်ကျေးရွာ သမိုင်းအကျဉ်း

ဒီးပင်ပေါက်ကျေးရွာသည် မြောက်ပိုင်းဒေသ ဒဟတ်ကုန်းအုပ်စုတွင်  
ရှိသော ရွာရွာဖြစ်ပြီး ငွေပုလဲနှင့်လည်း ဝေးလံနေပါသည်။ ဒီးပင်ပေါက်  
ရွာတွင် အိမ်ခြေ ၂၀၀၂ အိမ်၊ လူဦးရေမှာ ၂၄၆၀ ဖြစ်နေသည်။ ကောင်း  
သူလုပ်ကိုင်ခြင်း၊ ဓမ္မဗြဟ္မာ၊ လူပုဂ္ဂိုလ်၊ ဆိတ်၊ နွား စိုက်ပျိုးရေးဖြင့်  
သည်။ ထိုရွာကို စောဆိုဒ်သည်မှာ ဒီးကွဲရွာနှင့် ဝေးလံ ဒီးပင်ပေါက်  
များ ပေါ်လာသဖြင့် ဒီးပင်ပေါက်ဟုခေါ်ကြသည်။ ဒီးပင်ပေါက်ရွာသည်  
မြောက်ပိုင်းဒေသ ၂၀၀၂ ဝယ်ယူအကျွတ်အခွင့်ရှိသည်။ တစ်ကွလုံး  
ဗုဒ္ဓဘာသာဝင်များ ဖြစ်ကြသည်။ ဆံပင်လုပ်ငန်းလည်း လုပ်ကိုင်နေပါ  
သည်။



- ထိခိုက်လွယ်သော အုပ်စုများ လူဦးရေ ( သက်ကြီး၊ မြေယာမဲ့၊ မသန်စွမ်းအုပ်စုများ)

သက်ကြီး	မြေယာမဲ့	မသန်စွမ်း
ကျား ( ၁၄ )၊မ ( ၁၈ )	ကျား ( - )၊မ ( - )	ကျား ( ၂ )၊မ ( ၂ )

- ကျေးရွာတွင်းရရှိနိုင်သော ဝန်ဆောင်မှုများ ( ကျန်းမာရေးဆေးခန်း၊ စာသင်ကျောင်း)

ဆေးရုံ/ဆေးခန်း	စာသင်ကျောင်း	စာကြည့်တိုက်	မူကြိုကျောင်း	ဈေး
မရှိ	ရှိ	မရှိ	မရှိ	

- ရွာသူရွာသားများ၏ အဓိကစီးပွားရေးလုပ်ငန်း ( စိုက်ပျိုးမွေးမြူရေး၊ အခြားသီးနှံများ)

မွေးမြူရေး		စိုက်ပျိုးရေး		အခြား
ဆိတ်	နွား	ဝါပဲ	နှမ်း	

- အဓိကရရှိနိုင်သော အရင်းအမြစ်များ

ကျောက်	သဲ	ကျောက်ဆွေး	လှင်းမြေ	အခြား
မရှိ	မရှိ	မရှိ	မရှိ	

- ကျေးရွာနှင့်သက်ဆိုင်သော အခြားအရင်းအမြစ်များ

သောက်သုံးရေရရှိနိုင်မှု	မြေလွတ် မြေရိုင်း	ဆည်ရေသောက်ဧရိယာ	အခြား
ရှိ	မရှိ	ရှိ	



၅။ လူထုပူးပေါင်းပါဝင်သော လူမှုဆန်းစစ်ခြင်းနှင့် အကဲဖြတ်ခြင်းလုပ်ငန်းစဉ် (PSA / PRA) အကျဉ်းချုပ်ဇယား

စဉ်	ကရိယာများ (PRA Tools)	ရက် စွဲ	ဦးတည်အုပ်စုနှင့် ရည်ရွယ်ချက်များ	တက်ရောက်သူ			အဓိက ဆွေးနွေးချက်များ
				ကျား	မ	ပေါင်း	
၁	ကျေးရွာလူမှုရေး၊ အရင်းအမြစ်ပြမြေပုံ (Social Map/ Resource Map)	၂၂.၃.၂၀၁၇	ရပ်မိရပ်ဖ၊ ကော်မတီဝင်များ၊ ကျေးရွာလူထုများ မြေပုံအားအသုံးပြု၍ ၎င်းတို့၏ အဓိကပြဿနာများ၊ အရင်းအမြစ်များနှင့် အခြေခံအဆောက် အအုံများ၊	၃၁	၃၆	၆၇	ကျေးရွာလူထု၏ ထင်ရှားသောမြေနေရာ၊အခြေခံ အဆောက်အအုံများ၊တိုင်းရင်းသ ားနှင့် ဘာသာရေး အဖွဲ့အစည်းများ၊မသန်စွမ်းသူရှိ သည့်အိမ်ထောင်စုများ၊အမျိုးသ မီးဦးဆောင်သည့်အိမ်ထောင်စုမျ ား၊လူမှုရေးဆိုင်ရာအချက်အလ က်များ။ ပြဿနာများနှင့် ဖြစ်နိုင်ခြေရှိသောအဆောက်အအုံ းသစ်များ
၂	ဥစ္စာနေကြွယ်ဝမှုအ ဆင့်သတ်မှတ်ခြင်း (Wealth Ranking)	၂၂.၃.၂၀၁၇	ကျေးရွာအတွင်း စီးပွားရေးအခြေအနေ နက္ခတ်ခြားသောအုပ် စုများကိုစိစစ်ရန် ချမ်းသာ၊ အလယ်အ လတ်၊နွမ်းပါး၊ အလွန်နွမ်းပါးအုပ်စ များ	၃၁	၃၆	၆၇	ကျေးရွာအတွင်းရှိ အိမ်ထောင်စုများအား လူမှုစီးပွားအခြေအနေအလိုက် အုပ်စုများသတ်မှတ်ပေးခြင်း
၃	ကျေးမရေးရာကဏ္ဍ # ၁ ပိုင်ဆိုင်မှုနှင့်ခွဲခြမ်းစိ တ်ဖြာမှု	၂၂.၃.၂၀၁၇	အမျိုးသားနှင့်အမျိုး သမီးများ( အရင်းအ မြစ်ပိုင်ဆိုင်အသုံးချ မှု)	၃၁	၃၆	၆၇	အမျိုးသားနှင့်အမျိုးသမီးများ( အ ရင်းအမြစ်ပိုင်ဆိုင်အသုံးချမှု၊ ထိန်းချုပ်မှုအားခွဲခြမ်းစိတ်ဖြာခြင်း )။
၄	ရာသီခွင်ပြပြက္ခဒိန် (Seasonal Calendar)	၂၂.၃.၂၀၁၇	ကော်မတီဝင်၊ အမျိုးသမီး၊ အမျိုးသားများ	၃၁	၃၆	၆၇	ကျေးရွာတွင် တစ်နှစ်ပတ်လုံးကွဲပြားခြားနားသော အချိန်အလိုက် ဖြစ်ပျက်ဆောင်ရွက်ခဲ့သည့်ရာသီ ဥတု၊ စိုက်ပျိုးသီးနှံများ၊ လယ်ယာလုပ်ငန်းများ၊ နေ့စားလုပ်ငန်းများ၊ မွေးမြူရေးလုပ်ငန်းများ၊ ဝမ်းစာဖူလုံမှု နှင့် ပွဲတော်များ



၅	ကျားမရေးရာ# ၂ ပင့်ကူအိမ် ကွန်ယက် (Spider Web)	၂၂.၃.၂၀၁၇	အမျိုးသားများ နှင့် အမျိုးသမီးများ	၃၁	၃၆	၆၇	ကျေးရွာအတွင်းရှိ အမျိုးသမီး များ၏ အခြေအနေကိုသိရှိစေရန် တန်းတူအခွင့်အရေး ရရှိမှု နှင့် မရရှိသည့် အကြောင်းအရင်း၊ ပညာရေးအတွက်ဆုံးဖြတ်ချက်ချ ခြင်း၊ အိမ်မှုကိစ္စဆောင်ရွက်မှု
၆	အဖွဲ့အစည်းချိတ် ဆက်ပုံ - ဗင်းပုံစံ(Venn Diagram)	၂၂.၃.၂၀၁၇	ကျေးရွာအုပ် ချုပ်ရေးအဖွဲ့၊ ကျေးရွာ စီ/ ထောက်အဖွဲ့	၃၁	၃၆	၆၇	ကျေးရွာအတွင်းရှိ အဓိကအုပ်စုများ၊အဖွဲ့အစည်းများ တည်ရှိနေမှုကိုသိရှိရန်၊ ၎င်းအဖွဲ့ အစည်းများအုပ်စုများ ဆက်စပ်နေမှုပူးပေါင်းဆောင်ရွ က်မှုအားသိရှိနိုင်ရန်၊
၇	ကျေးရွာ၏ မျှော်မှန်းချက် (၄)နှစ်စာ ကျေးရွာဖွံ့ဖြိုးရေးအ စီအစဉ်	၂၂.၃.၂၀၁၇	အမျိုးသားအုပ်စု၊အ မျိုးသမီးအုပ်စု၊လူင ယ်အုပ်စု၊ ရပ်မိရပ်ဖအုပ်စု	၃၁	၃၆	၆၇	ကျေးရွာသားများ၏ မဲပေးရွေးချယ်ထားသည့် ဖွံ့ဖြိုးတိုးတက်ရေးလုပ်ငန်းစဉ်များ အား ဦးစားပေးအလိုက်သတ်မှတ်ချက်





လူမှုရေးအခြေပြနှင့် သယံဇာတအဖွဲ့အစည်းအဖြစ်ပြမြေပုံ

ကျေးရွာ - ညိုပင်ပေါက်  
ကျေးရွာအုပ်စု - ဒဟေထိကုန်း

မြို့နယ် - ပျော်သွယ်မြို့  
ကျွန်း - ၂၂. ၃. ၂၀၁၇

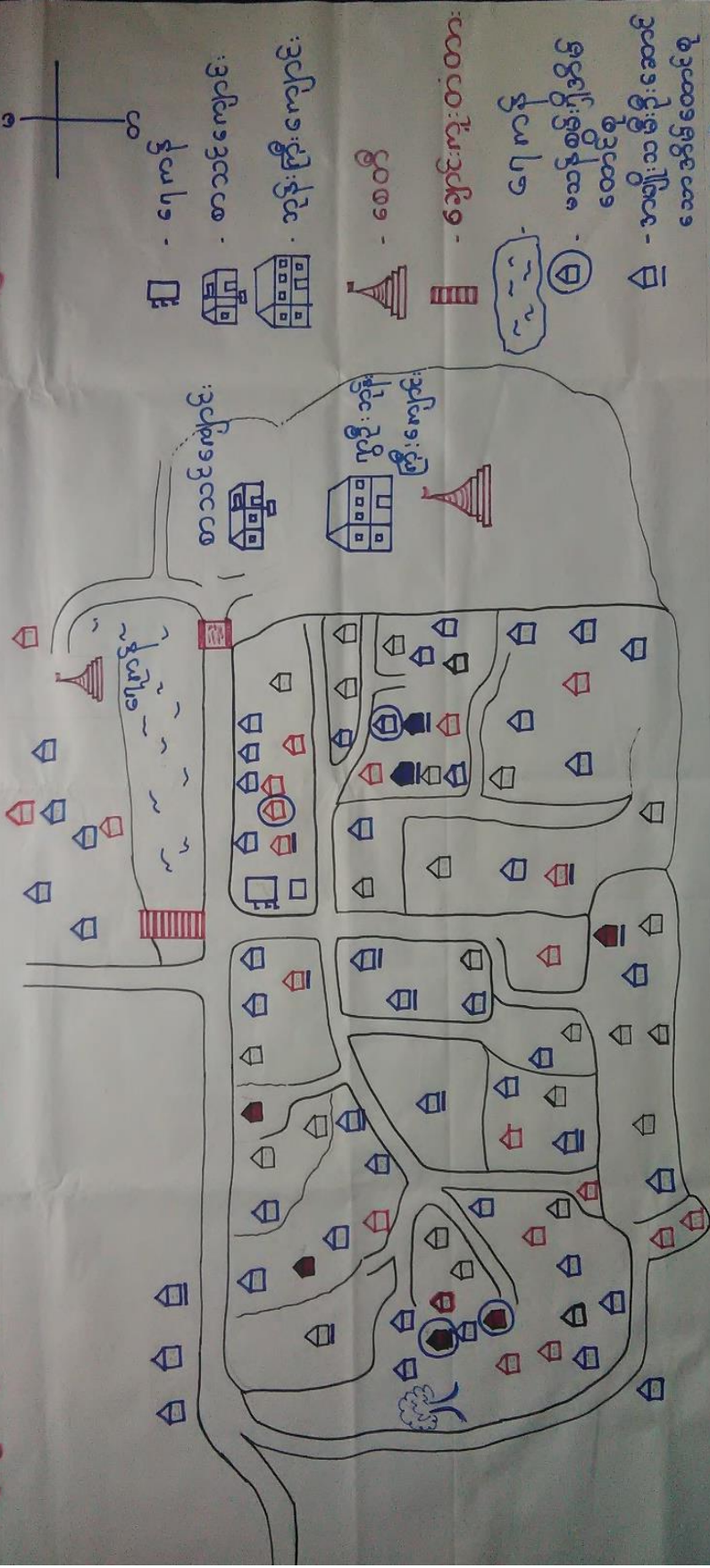

ဦးဆောင်ဆွေးနွေးသူ - ဦးစံရွှေ  
မှတ်တမ်းတင်သူ - ဦးနေမျိုးလှိုင်  
ပါဝင်ဆောင်ရွက်သူ - မာမာ၊ သခင် + မာမာ

နေရာ - ကျွန်းကြီးကျေးရွာ  
အချိန် - ၂:၀၀ မာမာ



ကျေးရွာမြေပုံသုံးသပ်ချက်။

လူမှုရေးအခြေပြု နှင့် သယံဇာတအဖျက်အမြစ်ပြုဖြေပုံ

ကျေးကွ - ဇီ.ပင်ပေါက်

မြို့နယ်-ပျော်ဘွယ်မြို့

ကျေးကွအုပ်စု - ဒုဟတ်ကုန်း

ဂက်စွဲ-၂၂-၃-၂၀၁၇

ဆွေးနွေးခြင်း နှင့် ဆန်းစစ်ခြင်း

- အိမ်ထောင်စု အရေအတွက် ( ၁၀၂ ) စုရှိပါသည်။
- တစ်ကွလုံး ဗုဒ္ဓဘာသာကို ကိုးကွယ်ကြပါသည်။
- တောင်သူလုပ်ငန်း၊ ဖြူအသက်မွေးဝမ်းကြောင်းပြုကြပါသည်။  
အခြား၊ စမောက်လုပ်ငန်း နှင့် ဆယ်စုံလုပ်ငန်း၊ ကိုလည်လုပ်ကိုင်ကြပါသည်။
- အမျိုးသမီး စီးဆောင်သော အိမ်ထောင်စု ( ၁၄ ) စုရှိပါသည်။
- မသန်စွမ်းရှိ အိမ်ထောင်စု ( ၄ ) စုရှိပါသည်။
- ကျေးကွ၏ လိုအပ်ချက်များမှာ စာကြည့်တိုက်များ၊ ဆောက်လုပ်ပေးရန်၊ ကလေးများ ပညာသင်ကြားနိုင်ရန် ကွေ့ကျောင်းဆောင် ဆောက်လုပ်ပေးရန်၊ လမ်းပမ်းဆက်သွယ်ရေး၊ ကောင်းမွန်စေရန် လမ်းများဖြူဖြင့်ပေးရန် တို့ဖြစ်ပါသည်။



ကျေးရွာအရင်းအမြစ် ပိုင်ဆိုင်မှုသုံးသပ်ခြင်း။

ပိုင်ဆိုင်မှု သုံးသပ်ခြင်း

ကျေးရွာ - ဇီးပင်ပေါက်  
ကျေးရွာအုပ်စု - ဒဟတ်ကုန်း

မြို့နယ် - ပျော်ဘွယ်မြို့  
၇က်စွဲ - ၂၂.၃.၂၀၁၇

အရင်းအမြစ် သုံးစွဲမှု



လယ်ထွက်စက်

ဂျစက်

ကား



အိတ်ချပ်စက်

မီး



ဆိုင်ကယ်

လှည့်

ခွား

ထင်း

လယ်ယာ

ဦးဆောင်ဆွေးနွေးသူ - ဦးနေမျိုးပိုင်  
မှတ်တမ်းတင်သူ - ဦးနေမျိုးပိုင်  
ပါဝင်ဆွေးနွေးသူ - ကျား ၃၀ + မ ၃၆

နေက- ကွာဦးဘုန်းကြီးကျေးရွာ  
အချိန် - ၂:၄၅ နာရီ



ပိုင်ဆိုင်မှုသုံးသပ်ခြင်း။

ပိုင်ဆိုင်မှု သုံးသပ်ခြင်း

ကျေးဇူး - ဇီးပင်ပေါက်

မြို့နယ် - ပျော်ဘွယ်မြို့

ကျေးဇူးအုပ်စု - ဒဟတ်ကုန်း

၇က်စွဲ - ၂၂.၃.၂၀၁၇

သုံးစွဲခြင်း      ဆွေးနွေးခြင်း နှင့် ဆန်းစစ်ခြင်း

- အမျိုးသားများသည် လယ် ထွန်စက်၊ ဂျေစက်၊ ကား၊ တို့ကို သုံးစွဲကြပါသည်။
- အမျိုးသမီးများသည် အပ်ချုပ်စက်၊ မီး၊ တို့ကို သုံးစွဲကြပါသည်။
- ဆိုင်ကယ်၊ လှည်း၊ နွား၊ ထင်း၊ လယ်ယာ တို့ကို အမျိုးသားအမျိုးသမီး နှစ်ဦးလုံး သုံးစွဲကြပါသည်။

ထိန်းချုပ်ခြင်း

- ထိန်းချုပ်ကုသမှု ဂျေစက်၊ လယ်ယာ၊ ဆိုင်ကယ်၊ နွား၊ ကား၊ လယ်ထွန်စက်၊ အပ်ချုပ်စက်၊ လှည်း တို့ကို အမျိုးသားများက ထိန်းချုပ်ကြပါသည်။
- မီး နှင့် ထင်းကို အမျိုးသမီးများက ထိန်းချုပ်ပါသည်။
- ထိန်းချုပ်ခြင်းအပိုင်းတွင် အမျိုးသမီးများထက် အမျိုးသားများက ပိုများသည်ကို တွေ့ရှိရပါသည်။
- အမျိုးသမီးများက စွမ်းဆောင်ရည်ပြင်မားလာစေရန် အမျိုးသားများက ယက်တွဲဆောင်ရွက်ပေးပါသည်။
- အမျိုးသမီးများအတွက် လိုအပ်ချက်များမှာ စက်ချုပ်သင်တန်းများ၊ အိမ်တွင်းမှုသင်တန်းများ လိုအပ်ချက်ရှိပါသည်။



၅။ ကျေးရွာ၏လူမှုစီးပွားအဆင့်သတ်မှတ်ခြင်း။ (Wealth Ranking)

ဥစ္စာဓန ပိုင်ဆိုင်မှု အဆင့် ခွဲခြား သတ်မှတ်ခြင်း

ကျေးရွာ - ဇီးပင်ပေါက် မြို့နယ်- ပျော်သွယ်မြို့  
 ကျေးရွာအုပ်စု- ၅ ဟတ်ကုန်း ဂက်စွဲ- ၂၂-၃ - ၂၀၁၇

အမျိုးအစား	သတ်မှတ်ချက် ညွှန်း ကိန်းများ	အိမ်ထောင်စု အရေအတွက်	ရာခိုင်နှုန်း
ချမ်းသာ	လယ်ဧက ၁၅ ဧက ၊ နှစ်ထပ်အိမ်၊ သွယ်မိုး နံကပ်၊ နွား ၅ကောင်၊ ဆိုင်ကယ်၊ ဂွန်ပေါင်း	၂၅	၂၅%
အလယ် အလတ်	လယ်ဧက ၅ဧက ၊ နှစ်ထပ်အိမ်၊ သွယ်မိုး နံကပ်၊ နွား ၂ကောင်၊ ဆိုင်ကယ်	၅၀	၅၀%
နွမ်းပါး	၃ ပင်ပတ်လည် ၊ သွယ်မိုး ၊ ထက်ကာ၊ ဆိုင်ကယ် လယ် ၁ ဧက ၊ လက်လှုပ်လက်စား	၂၂	၂၀%
အလွန် နွမ်းပါး	မြေစိုက်အိမ်၊ လယ်ယာမြေမရှိ ၊ ပြိုဆိုင် ပစ္စည်းမရှိ	၅	၅%
		၁၀၂	၁၀၀%

စိုးဆောင်ဆွေးနွေးသူ- ဦးနေမျိုး၊ ပိုင်  
 မှတ်တမ်းတင်သူ - ဦးနေမျိုး၊ ပိုင်  
 ပါဝင်ဆွေးနွေးသူ - ကျား ၃၁ + မ ၃၆

နေရာ- ကွဉ်းဘုန်းတော်  
 ကြီးကျောင်း  
 အချိန်- ၂:၁၅ နာရီ



ဥစ္စာနေပိုင်မှုသုံးသပ်ချက်။

ဥစ္စာနေပိုင်ဆိုင်မှု အဆင့်ခွဲခြားသတ်မှတ်ခြင်း

ကျေးကွဲ . ဇီ.ပင်ပေါက်

မြို့နယ်-ပျော်ဘွယ်မြို့

ကျေးကွဲအုတ်စု- ၁ ဟတ်ကုန်း

၇က်စွဲ- ၂၂.၃.၂၀၁၇

ဆွေးနွေးခြင်း နှင့် ဆန်းစစ်ခြင်း

- ကျေးကွဲတွင် ဥစ္စာနေပိုင်ဆိုင်မှု အဆင့်ခွဲခြားခြင်းကို အဆင့်(၄) ဆင့်ဖြင့် တွေ့ရှိရပါသည်။
- ချမ်းသာ၊ အလယ်အလတ်၊ နွမ်းပါး၊ အလွန်နွမ်းပါး ဟူ၍ ၄ ဆင့်ခွဲထားပါသည်။
- ချမ်းသာအဆင့်တွင် နယ် (၁၅)ဧက၊ နှစ်ထပ်အိမ်၊ သွပ်မိုး၊ နံကပ်၊ နွား ၅ ကောင်၊ ဆိုင်ကယ်၊ ရွက်ဒေါင်း ဂျီသူများ ဖြစ်သည်။
- အလယ်အလတ်အဆင့်တွင် နယ် ( ၅)ဧက၊ နှစ်ထပ်အိမ်၊ သွပ်မိုး၊ နံကပ်၊ နွား ၂ ကောင်၊ ဆိုင်ကယ် ဂျီသူများ ဖြစ်သည်။
- နွမ်းပါးအဆင့်တွင် ၃ ပင်ပတ်လည်၊ သွပ်မိုး၊ ထရပ်ကာ၊ ကြမ်းခင်း၊ ဆိုင်ကယ်၊ နယ်(၁)ဧက၊ လက်လုပ်လက်စား ဟူ၍ သတ်မှတ်ထားပါသည်။
- အလွန်နွမ်းပါးအဆင့်တွင် မြေစိုက်အိမ်၊ နယ်ယာ မြေမရှိ၊ ပိုင်ဆိုင်ပစ္စည်း မရှိ ဟူ၍ သတ်မှတ်ခံကြပါသည်။
- ချမ်းသာအဆင့်တွင် (၂၅ အိမ်) ၊ အလယ်အလတ်တွင်(၅၀ အိမ်) နွမ်းပါးအဆင့်တွင် (၂၂ အိမ်) ၊ အလွန်နွမ်းပါးအဆင့်တွင် (၅ အိမ်) ရှိပါသည်။
- ကျေးကွဲတွင် အိမ်စုစုပေါင်း (၁၀၂) အိမ် ရှိပါသည်။



ရာသီခွင်ပြ ပြက္ခဒိန်။

<p>ကျေးဇူး - ထီးပင်ပေါက်            ကျေးဇူးအုပ်စု - ဒီဂရီကုန်း</p>												
<p>ကျွန်ုပ်တို့ - ပျော်ရွှင်စွာ            ရက်စွဲ - ၂၂.၃.၂၀၁၇</p>												
အကြောင်းအရာ	တန်ခိုးလ	ကဆုန်လ	ခုယဇ်လ	ဝါဆိုလ	ဝါခေါင်လ	တော်သလင်းလ	ဆိတ်တူလ	တန်ဆောင်မုန်းလ	ခုတ်တော်လ	ဖြာဆိုလ	တပို့ထွေးလ	တပေါင်းလ
ကဆုန်လ												
စိုက်ပျိုးရေး	-	နှင်းပြဲ ပျက်စိုက် စုခင်း	ဆီဖြူ ဆီဖြူ ပျက်	ဆင်း ပျက် ပျက်	ဆင်း ပျက် ပျက်	ဆင်း ပျက် ပျက်	ဆင်း ပျက် ပျက်	ဆင်း ပျက် ပျက်	ဆင်း ပျက် ပျက်	ဆင်း ပျက် ပျက်	-	-
အလုပ်အကိုင်	ဆုံပင် အလုပ်အကိုင် ပျက်	ဆုံပင် အလုပ်အကိုင် ပျက်	ဆုံပင် အလုပ်အကိုင် ပျက်	ဆုံပင် အလုပ်အကိုင် ပျက်	ဆုံပင် အလုပ်အကိုင် ပျက်	ဆုံပင် အလုပ်အကိုင် ပျက်	ဆုံပင် အလုပ်အကိုင် ပျက်	ဆုံပင် အလုပ်အကိုင် ပျက်	ဆုံပင် အလုပ်အကိုင် ပျက်	ဆုံပင် အလုပ်အကိုင် ပျက်	ဆုံပင် အလုပ်အကိုင် ပျက်	ဆုံပင် အလုပ်အကိုင် ပျက်
ပွဲတော်	ဆုံပင် အလုပ်အကိုင် ပျက်	ဆုံပင် အလုပ်အကိုင် ပျက်	ဆုံပင် အလုပ်အကိုင် ပျက်	ဆုံပင် အလုပ်အကိုင် ပျက်	ဆုံပင် အလုပ်အကိုင် ပျက်	ဆုံပင် အလုပ်အကိုင် ပျက်	ဆုံပင် အလုပ်အကိုင် ပျက်	ဆုံပင် အလုပ်အကိုင် ပျက်	ဆုံပင် အလုပ်အကိုင် ပျက်	ဆုံပင် အလုပ်အကိုင် ပျက်	ဆုံပင် အလုပ်အကိုင် ပျက်	ဆုံပင် အလုပ်အကိုင် ပျက်
ဝင်ငွေ	ဆုံပင် အလုပ်အကိုင် ပျက်	ဆုံပင် အလုပ်အကိုင် ပျက်	ဆုံပင် အလုပ်အကိုင် ပျက်	ဆုံပင် အလုပ်အကိုင် ပျက်	ဆုံပင် အလုပ်အကိုင် ပျက်	ဆုံပင် အလုပ်အကိုင် ပျက်	ဆုံပင် အလုပ်အကိုင် ပျက်	ဆုံပင် အလုပ်အကိုင် ပျက်	ဆုံပင် အလုပ်အကိုင် ပျက်	ဆုံပင် အလုပ်အကိုင် ပျက်	ဆုံပင် အလုပ်အကိုင် ပျက်	ဆုံပင် အလုပ်အကိုင် ပျက်
ထွက်ငွေ	ဆုံပင် အလုပ်အကိုင် ပျက်	ဆုံပင် အလုပ်အကိုင် ပျက်	ဆုံပင် အလုပ်အကိုင် ပျက်	ဆုံပင် အလုပ်အကိုင် ပျက်	ဆုံပင် အလုပ်အကိုင် ပျက်	ဆုံပင် အလုပ်အကိုင် ပျက်	ဆုံပင် အလုပ်အကိုင် ပျက်	ဆုံပင် အလုပ်အကိုင် ပျက်	ဆုံပင် အလုပ်အကိုင် ပျက်	ဆုံပင် အလုပ်အကိုင် ပျက်	ဆုံပင် အလုပ်အကိုင် ပျက်	ဆုံပင် အလုပ်အကိုင် ပျက်

နေ့ - ဂြိုဟ်: သင်္ဂြိုဟ်: ကျောင်း  
 အချိန် - ၄: ၂၀ နာရီ

ဦးဆောင်ဆွေးနွေးသူ - ဦးနေမျိုးပိုင်  
 မှတ်တမ်းတင်သူ - ဦးနေမျိုးပိုင်  
 ပါဝင်ဆွေးနွေးသူ - ကျား ၃၀ + မ ၃၆



ရာသီခွင် ပြက္ခဒိန် မှ ဆန်းစစ်မှု

ကျေးဇူး - ဒီ ပင်ပေါက်

ဖြိုးနယ် - ပျော်သွယ်မြို့

ကျေးဇူးအုတ်စု - ဒုတိယကုန်း

၇၇၅ - ၂၂. ၃. ၂၀၁၇

ဆွေးနွေးခြင်း နှင့် ဆန်းစစ်ခြင်း

- တောင်သူလုပ်ငန်း၊ ခမောက်လုပ်ငန်း၊ ခွေးဆံပင်လုပ်ငန်းများ လုပ်ကိုင် ကြပါသည်။
- နယုန်၊ ဝါဆို၊ ဝါခေါင်၊ တော်သလင်း၊ သီတင်းကျွတ်၊ တန်ဆောင်မုန်း၊ နတ်တော်၊ မြာဆို၊ တယိုတွဲလ များတွင် တောင်သူလုပ်ငန်းကို လုပ်ကိုင်ကြသည်။ စိုက်ပျိုးသီးနှံများမှာ နှမ်း၊ ငှက်၊ စပါး၊ ပြောင်း၊ ခရမ်းချဉ်၊ ကုလားပဲ စသည်တို့ကို စိုက်ပျိုးကြပါသည်။
- တန်ခူး၊ ကဆုန်၊ တပေါင်းလ များတွင် တောင်သူလုပ်ငန်း လုပ်ကိုင်ခြင်း မရှိပါ။
- ခမောက်လုပ်ငန်း၊ ခွေးဆံပင်လုပ်ငန်းကို ၁၂ လ ကာသီ အချိုးသမီးများ လုပ်ကိုင်ကြပါသည်။
- ကာသီစုတို့ မကောင်းခြင်း၊ ဆည်ရေသောက်ဖြစ်ခြင်းကြောင့် စိုက်ပျိုးရေးများ မဖြစ်ထွန်းပါ။
- လက်လုပ်လက်စား တစ်ဦး လုပ်အားခ မှာ (၄၀၀၀) ကျပ် ဖြစ်ပါသည်။





ပင်းပုံစံကိုသုံးပြု၍ အဖွဲ့အစည်းများချိတ်ဆက်မှု

မင်းပုံစံအသုံးပြု၍ အဖွဲ့အစည်းများ နှင့် ချိတ်ဆက်မှုအား လေ့လာခြင်း

ကျေးကွဲ - ၏ပင်ပေါက်  
 ကျေးကွဲအုပ်စု - ၃ ဟတ်ကုန်း

မြို့နယ် - ပျော်သွယ်မြို့  
 ၇၇၈၅ - ၂၂.၃.၂၀၁၇

ဦးဆောင်ဆွေးနွေးသူ - ဦးနေမျိုးပိုင်  
 မွတ်တမ်းတင်သူ - ဦးနေမျိုးပိုင်  
 ပါဝင်ဆွေးနွေးသူ - ကျား (၃၅) + မ (၃၆)

နေရာ - ကွင်းဘုန်းကြီးကျောင်း  
 အချိန် - ၄:၀၅ မိနစ်



မင်းပိုင်အသုံးပြု၍ အဖွဲ့အစည်းများ နှင့် ချိတ်ဆက်မှုအားလေ့လာခြင်း

ကျေးကွ - ဇီ.ပင်ပေါက်  
ကျေးကွအုပ်စု - ၃ ဟတ်ကုန်း

မြို့နယ် - ပျော်ဘွယ်မြို့  
ရက်စွဲ - ၂၂.၃.၂၀၁၇

ကျေးကွအတွင်းရှိ အဖွဲ့အစည်းများ

ကျေးကွပြင်ပရှိ အဖွဲ့အစည်းများ

မေတ္တာကြော်အဖွဲ့

မီးသတ်တပ်ဖွဲ့

ကုအိမ်ဖွဲ့

ဆယ်အိမ်ဖွဲ့

ရပ်ဆိုက်ဖွဲ့

ကျောင်းကော်မတီ

အမျိုးသား၊ ဂျပန်အဖွဲ့

အမျိုးသမီး၊ ဂျပန်အဖွဲ့

ကျောင်းကော်မတီ

သ/မ အဖွဲ့

ရဲစခန်း

သမဝါယမအဖွဲ့

မီးသတ်တပ်ဖွဲ့

ပညာရေးဌာန

ဖြေစာရေးဌာန

မြို့နယ်အုပ်ချုပ်ရေး

မြို့နယ်စိုက်ပျိုးရေး

မြို့နယ်ကျေးလက်ဦးစီးဌာန

ကျန်းမာရေးဌာန

ဦးဆောင်ဆွေးနွေးသူ - ဦးနေမျိုးပိုင်  
မှတ်တမ်းတင်သူ - ဦးနေမျိုးပိုင်  
ပါဝင်ဆွေးနွေးသူ - ကျား ၃၀ + မ ၃၆

နေရာ - ကွင်းဘုန်းကြီးကျောင်း  
အချိန် - ၃:၅၀ နာရီ



သုံးသပ်ချက်

ပင်းပုံစံအသုံးပြု၍ အဖွဲ့အစည်းများနှင့် ချိတ်ဆက်မှုများအား

လေ့လာခြင်း

ကျေးကွဲ - ဇီးပင်ပေါက်

မြို့နယ်-ပျော်ဘွယ်မြို့

ကျေးကွဲအုပ်စု - ဒဟတ်ကုန်း

ရက်စွဲ - ၂၂.၃.၂၀၁၇

ဆွေးနွေးခြင်း နှင့် ဆန်းစစ်ခြင်း

- ကျေးကွဲတွင် ကူအိမ်မွှေး သည် ကျေးကွဲအတွင်း အဖွဲ့အစည်းများ နှင့် ဖွံ့ဖြိုးရေးလုပ်ငန်းများတွင် အဓိကဦးဆောင်ပါဝင်သည်။
- ဂုဏ်မီဂုဏ်မ ၊ ဆယ်အိမ်မွှေး များသည် နံ ကွ၏ သာဂေး ၊ နာဂေးများ တွင် အဓိကပါဝင်ကြပါသည်။
- ဓမ္မာစင်္ကြာအဖွဲ့ ၊ အမျိုးသမီးလူငယ်အဖွဲ့ များတွင် အမျိုးသမီးများ ဦးဆောင်ပါဝင်ကြသည်။
- အမျိုးသားများသည် ကွအတွင်းရှိ အဖွဲ့အစည်းများ တွင် ပူးပေါင်းပါဝင် လုပ်ကိုင်ကြပါသည်။
- ကွ၏ အုပ်ချုပ်ရေးအဖွဲ့သည် မြို့နယ်အုပ်ချုပ်ရေးအဖွဲ့ ၊ ဂဲစခန်း ၊ ကျန်းမာရေးဌာန ၊ မြို့နယ်ကျေးလက်ဦးစီးဌာန ၊ သမဝါယမအဖွဲ့ ၊ ပညာရေးဌာန ၊ မြို့နယ်စိုက်/ဘလက် ၊ မြေစာရင်း ၊ မီးသတ်တပ်ဖွဲ့ တို့နှင့် ချိတ်ဆက်ဆောင်ရွက်သည်။
- ကွရှိကျောင်းကော်မတီသည် နံ ပညာရေးဌာနနှင့် ချိတ်ဆက်လုပ်ကိုင်ကြသည်။
- သ/မ အဖွဲ့သည် နံ သမ အဖွဲ့နှင့် ချိတ်ဆက်လုပ်ကိုင်ကြသည်။



ပင့်ကူအိမ်ကွန်ယက် နှင့် သုံးသပ်ချက်

# ပင့်ကူအိမ်သုံးသပ်ခြင်း

ကျေးကွဲ - ဇီးပင်ပေါက်

ကျေးကွဲအုပ်စု - ဒဟတ်ဏန်း

မြို့နယ် - ပျော်သွယ်မြို့

၇၈၅ - ၂၂.၃.၂၀၁၇

## အမျိုးသမီး

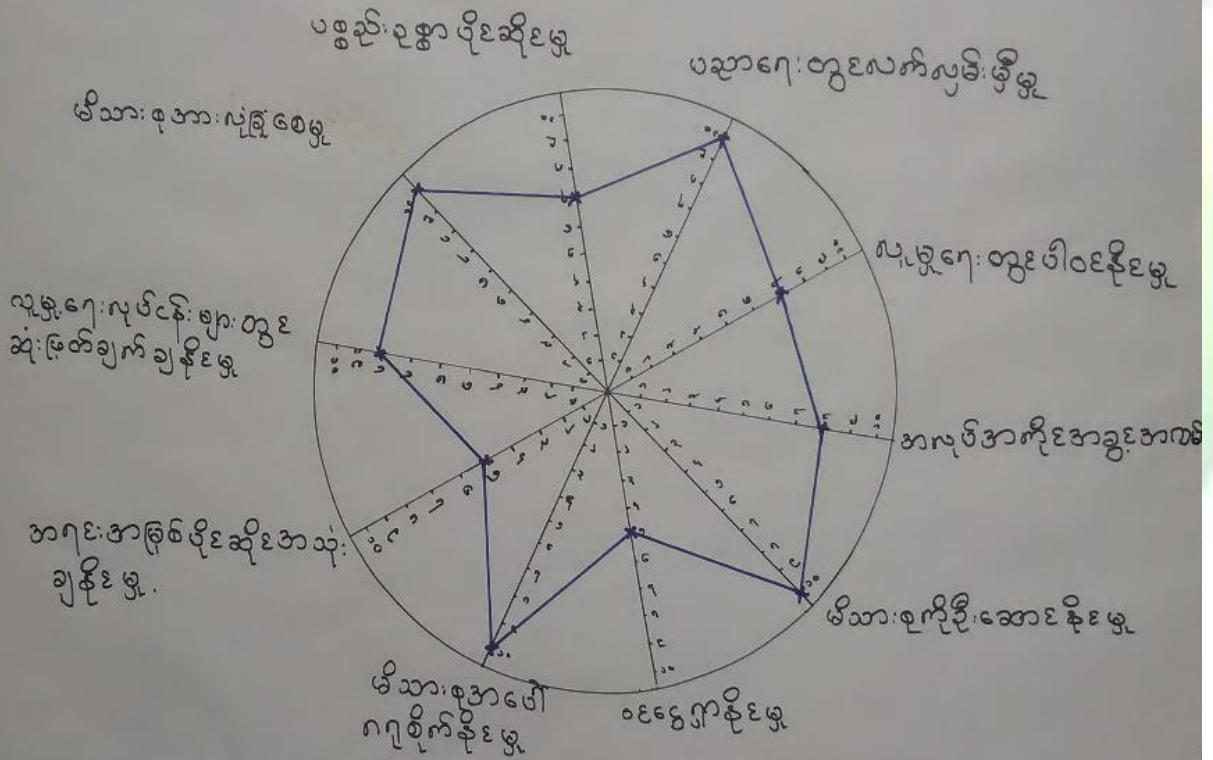

ဦးဆောင်ဆွေးနွေးသူ - ဦးနေမျိုးပိုင်  
 မှတ်တမ်းတင်သူ - ဦးနေမျိုးပိုင်  
 ပါဝင်ဆွေးနွေးသူ - (မ. ၃၆.)

နေရာ - ကွဲဦးဘုန်းကြီးကျောင်း  
 အချိန် - ၃:၂၀ နာရီ



# ပင်ကူအိမ်သုံးသင်ကြား

ကျေးဇူး - ဇီးပင်ပေါက်

ပျော်ဘွယ် ပျော်ဘွယ်ကြီး

ကျေးဇူးအုတ်စု - ဒုတိယကုန်း

၇၈၅ - ၂၂.၃.၂၀၁၇

## အမျိုးသား

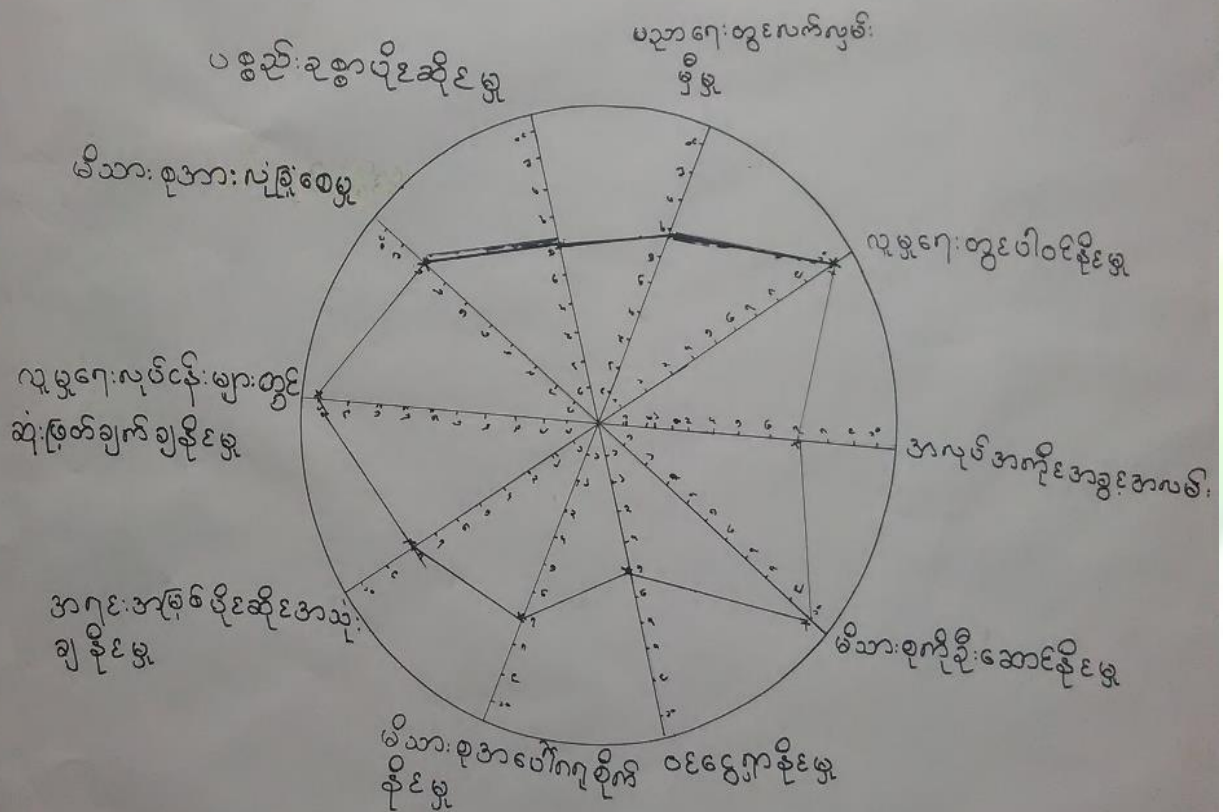

ဦးဆောင်ဆွေးနွေးသူ - ဦးနေမျိုးပိုင်  
 မှတ်တမ်းတင်သူ - ဦးနေမျိုးပိုင်  
 ပါဝင်ဆွေးနွေးသူ - ကျား ၃၁

နေရာ - ကွင်းသုံးကြီးကျောင်း  
 အချိန် - ၃:၂၀ နာရီ



# ပင်ကူအိမ် သုံးသပ်ခြင်း

ကျေးဇူး - ဣပင်ပေါက်

ကျေးဇူးအုပ်စု - ဒုဟတ်ကုန်

အမျိုးသား + အမျိုးသမီး

မြို့နယ် - ပေတံသွယ်မြို့

၇က်စွဲ - ၂၂.၃.၂၀၁၇

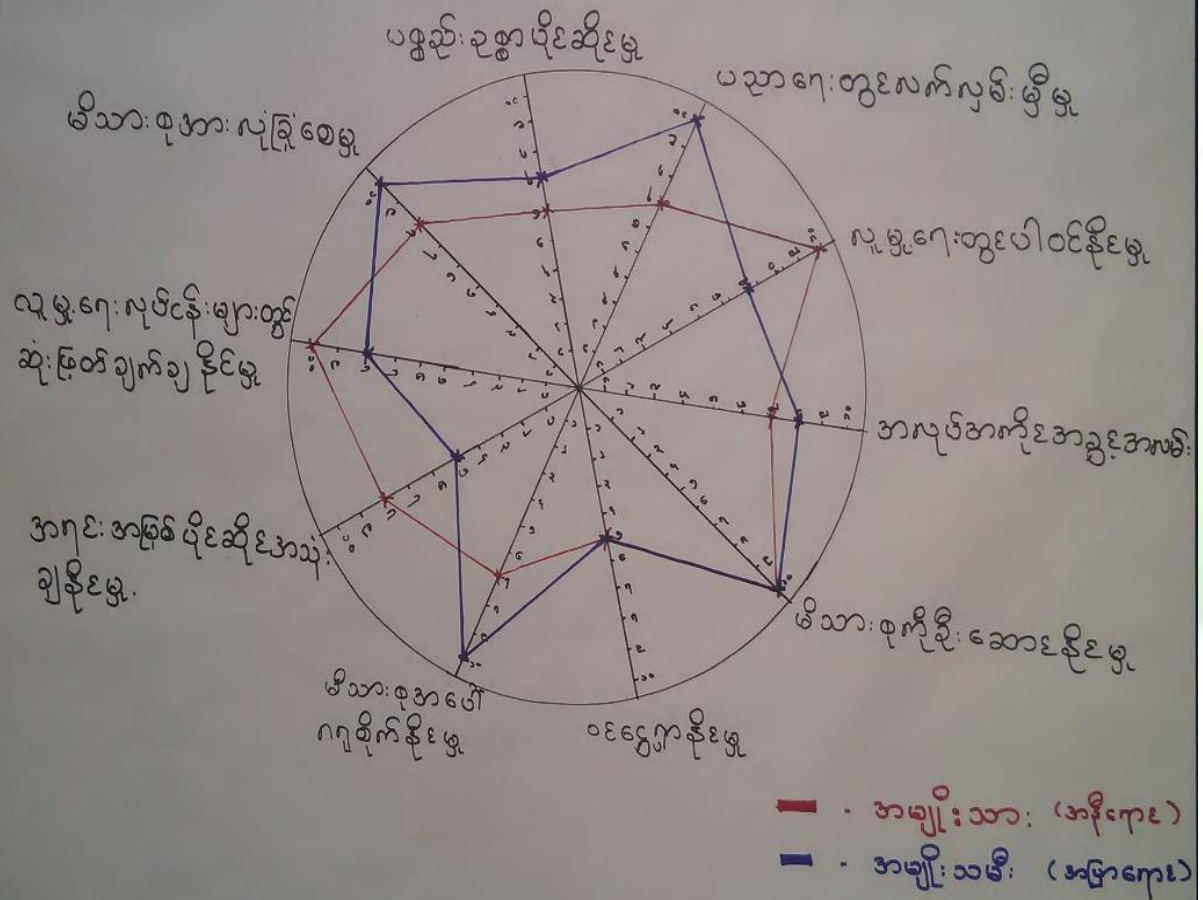

ဦးဆောင်ဆွေးနွေးသူ - ဦးနေမျိုးပိုင်  
 မှတ်တမ်းတင်သူ - ဦးနေမျိုးပိုင်  
 ပါဝင်ဆွေးနွေးသူ - ကျား ၃၁ + မ ၃၆

နေရာ - ဘုန်းတော်ကြီးကျောင်း  
 အချိန် - ၃ : ၃၅ နာရီ



ပင့်ကူအိမ်ကွန်ယက် သုံးသပ်ချက်။

## ပင့်ကူအိမ်သုံးသပ်ခြင်း

ကျေးဇူး - ဇီးပင်ပေါက်

မြို့နယ် - ပျော်ဘွယ်  
နေ့စွဲ - ၂၂- ၃- ၂၀၁၇

ကျေးဇူးအုပ်စု - ဒုဟတ်ကုန်း

### ဆွေးနွေးခြင်း နှင့် ဆန်းစစ်ခြင်း

- အမျိုးသမီး များသည် အဂုဏ်အဖြစ်ပိုင်ဆိုင်အသုံး ချနိုင်မှု၊ လူမှုရေးလုပ်ငန်းများတွင် ဆုံးဖြတ်ချက်ချနိုင်မှု၊ လူမှုရေးတွင် ဖီဝေနိုင်မှု တို့တွင် အမျိုးသားများထက် အားနည်းနေပါသည်။
- ဝေငွေရှာနိုင်မှု၊ မိသားစုကို ဦးဆောင်နိုင်မှုတို့တွင် အမျိုးသားများနှင့် တန်းတူရှိပါသည်။
- အမျိုးသမီး များသည် အလုပ်အကိုင်အခွင့်အလမ်း ၇၅ ရှိမှု၊ ပညာရေးလက်လှမ်း မြီမှု၊ မိသားစုအပေါ် ဂရုစိုက်နိုင်မှု၊ မိသားစုအား လုံခြုံစေမှု၊ ပစ္စည်းဥစ္စာပိုင်ဆိုင်မှုတို့တွင် အမျိုးသားများထက် အားသာပါသည်။
- အမျိုးသမီး များ အခွင့်အလမ်း ၇၅ ရှိမှု များသည် အမျိုးသားများနှင့် တန်းတူညီတူ အနေအထားတွင် ရှိပါသည်။



၇။ ကျေးရွာ၏ မျော်မှန်းချက် (၄)နှစ်စာ ကျေးရွာဖွံ့ဖြိုးရေးအစီအစဉ်

<p>ရွာနယ် - ပျော်သွယ်          ဂုဏ်စွဲ - ၂၂.၃.၂၀၁၇</p>	<p>အမျိုးသမီးအဖွဲ့</p>	<p>အမျိုးသမီးအဖွဲ့          - ၃ နှစ်စာ          - ၃ နှစ်စာ          - ၃ နှစ်စာ</p>
<p><b>ဖွံ့ဖြိုးတိုးတက်ရေးလုပ်ငန်းများ</b></p>	<p><b>ပျော်သွယ် (၄၄၄)</b></p>	<p><b>ပျော်သွယ်</b></p>
<p>- ရွာအပြင်ပေးဖမ်းခြင်း</p>	<p>- လမ်းဖောက်ဖွဲ့ခြင်း</p>	<p>- ရွာအပြင်ပေးဖမ်းခြင်း</p>
<p>- တစ်ဖက်တစ်ဖက်ဆောက်လုပ်ပေးခြင်း</p>	<p>- တစ်ဖက်တစ်ဖက်ဆောက်လုပ်ပေးခြင်း</p>	<p>- တစ်ဖက်တစ်ဖက်ဆောက်လုပ်ပေးခြင်း</p>
<p>- K G - ကျောင်းဆောင်ဆောက်လုပ်ခြင်း</p>	<p>- ကျောင်းဆောင်ဆောက်လုပ်ခြင်း</p>	<p>- ကျောင်းဆောင်ဆောက်လုပ်ခြင်း</p>
<p>- ဆေးဝါးများ ဖြန့်ဖြူးပေးခြင်း</p>	<p>- ဆေးဝါးများ ဖြန့်ဖြူးပေးခြင်း</p>	<p>- ဆေးဝါးများ ဖြန့်ဖြူးပေးခြင်း</p>
<p>- ရေစိုက်ရေးစနစ်တည်ဆောက်ပေးခြင်း</p>	<p>- ရေစိုက်ရေးစနစ်တည်ဆောက်ပေးခြင်း</p>	<p>- ရေစိုက်ရေးစနစ်တည်ဆောက်ပေးခြင်း</p>
<p>- ရေစိုက်ရေးစနစ်တည်ဆောက်ပေးခြင်း</p>	<p>- ရေစိုက်ရေးစနစ်တည်ဆောက်ပေးခြင်း</p>	<p>- ရေစိုက်ရေးစနစ်တည်ဆောက်ပေးခြင်း</p>
<p>- ရေစိုက်ရေးစနစ်တည်ဆောက်ပေးခြင်း</p>	<p>- ရေစိုက်ရေးစနစ်တည်ဆောက်ပေးခြင်း</p>	<p>- ရေစိုက်ရေးစနစ်တည်ဆောက်ပေးခြင်း</p>
<p>- ရေစိုက်ရေးစနစ်တည်ဆောက်ပေးခြင်း</p>	<p>- ရေစိုက်ရေးစနစ်တည်ဆောက်ပေးခြင်း</p>	<p>- ရေစိုက်ရေးစနစ်တည်ဆောက်ပေးခြင်း</p>
<p>- ရေစိုက်ရေးစနစ်တည်ဆောက်ပေးခြင်း</p>	<p>- ရေစိုက်ရေးစနစ်တည်ဆောက်ပေးခြင်း</p>	<p>- ရေစိုက်ရေးစနစ်တည်ဆောက်ပေးခြင်း</p>
<p>- ရေစိုက်ရေးစနစ်တည်ဆောက်ပေးခြင်း</p>	<p>- ရေစိုက်ရေးစနစ်တည်ဆောက်ပေးခြင်း</p>	<p>- ရေစိုက်ရေးစနစ်တည်ဆောက်ပေးခြင်း</p>
<p>- ရေစိုက်ရေးစနစ်တည်ဆောက်ပေးခြင်း</p>	<p>- ရေစိုက်ရေးစနစ်တည်ဆောက်ပေးခြင်း</p>	<p>- ရေစိုက်ရေးစနစ်တည်ဆောက်ပေးခြင်း</p>





<p>လျှောက်ထားသူ - ဦးမင်းဦး          ဖွဲ့စည်းပေးသူ - ဒေါ်ခင်မာမာ</p>	<p>စာမျက်နှာ - ၁၀          ရက်စွဲ - ၂၀၂၀.၁၀.၂၅</p>	<p>အကြောင်းအရာ - အချက်အလက်</p>
<p><b>ပြင်ဆင်ရန်အတွက်:</b>          - အကြောင်းအရာများကို ပြန်လည်စစ်ဆေးပြီးမှ          ဖြေဆိုရမည်။          - အချက်အလက်များကို စိစစ်          ရှာဖွေရမည်။          - အချက်အလက်များကို စိစစ်          ရှာဖွေရမည်။</p>	<p><b>ပြင်ဆင်ရန်အတွက် (အချက်အလက်)။</b>          - အချက်အလက်များကို စိစစ်          ရှာဖွေရမည်။          - အချက်အလက်များကို စိစစ်          ရှာဖွေရမည်။          - အချက်အလက်များကို စိစစ်          ရှာဖွေရမည်။</p>	<p><b>အကြောင်းအရာ:</b>          - အချက်အလက်များကို စိစစ်          ရှာဖွေရမည်။          - အချက်အလက်များကို စိစစ်          ရှာဖွေရမည်။</p>
<p>- အချက်အလက်များကို စိစစ်          ရှာဖွေရမည်။          - အချက်အလက်များကို စိစစ်          ရှာဖွေရမည်။</p>	<p>- အချက်အလက်များကို စိစစ်          ရှာဖွေရမည်။          - အချက်အလက်များကို စိစစ်          ရှာဖွေရမည်။</p>	<p>- အချက်အလက်များကို စိစစ်          ရှာဖွေရမည်။          - အချက်အလက်များကို စိစစ်          ရှာဖွေရမည်။</p>



ဦးစားပေးအဆင့်သတ်ပြန်ခြင်း

ကျေးဇူး - ဦးပင်ပေါက်  
 ကျေးဇူးအုပ်စု - 3 ယာတ်ကျွန်း

မြို့နယ် - ငပျော်သွယ်  
 ၇က်စွဲ - ၂၂.၃.၂၀၁၇

ဦးစားပေးအဆင့်	ကျေးဇူးဖွဲ့ဖြိုးတိုးတက်ရေးလုပ်ငန်းများ	စာဆိုပြုသူ	မဲအရေစာတွက်
၁။	ရွာမာပြင်လမ်းပြုပြင်ရန်	မ	၁၉၉
၂။	စာသင်ကျောင်းပြုပြင်ရန်	ကျား	၁၇၂
၃။	ရွာတွင်းလမ်းပြုပြင်ပေးရန်	ကျား	၁၂၃
၄။	ရေစင် - ရေခိုက်သွယ်တန်းခြင်း	ကျား + မ	၈၆
၅။	KG - ကျောင်းဆောင်ဆောက်လုပ်ပေးရန်	မ	၆၈
၆။	ရေကန်ဖန်လည်တူးဖော်ပေးရန်	ကျား	၃၁



၆။ ကော်မတီဝင်များရွေးချယ်ခြင်းနှင့်ကျေးရွာဖွံ့ဖြိုးရေးအစီအစဉ်ဆောင်ရွက်မှုမှတ်တမ်းခါတ်ပုံများ



ကော်မတီရွေးချယ်ရန် မဲရေတွက်နေစဉ်



စီမံကိန်းမိတ်ဆက်အစည်းအဝေး မှတ်တမ်းခါတ်ပုံ



အမျိုးသမီးများပင့်ကူအိမ်ကွန်ယက်ရေးဆွဲနေစဉ် မှတ်တမ်းဓာတ်ပုံ



ကျေးရွာဖွံ့ဖြိုးရေးဦးစားပေးမဲပေးရန်တန်းစီနေကြစဉ်



ကျေးရွာလုပ်ငန်းခွဲအတွက်အခက်အခဲများဖော်ထုတ်ဆွေးနွေးစဉ်





၇။ ကော်မတီဝင်များစာရင်း

ကော်မတီဝင်များစာရင်း: ဇီးပင်ပေါက်ကျေးရွာ၊ ဒုတိယကျွန်း အရပ်ရပ်

စဉ်	အမည်	ကျား-မ	ရာထူး
၁	ဦးခင်ရွှေ	ကျား	ကျေးရွာ စေတနာ့ ဝန်ထမ်း
၂	ဒေါ်ခင်မာရီ	မ	ကျေးရွာ စေတနာ့ ဝန်ထမ်း
၃	ဦးသန်းအောင်	ကျား	ကျေးရွာ စီမံကိန်း အထောက်အကူပြု ကော်မတီ
၄	ဒေါ်ခင်မာရီ	မ	ကျေးရွာ စီမံကိန်း အထောက်အကူပြု ကော်မတီ
၅	ဦးကျော်လွင်မောင်	ကျား	ဝတ်ယူရေး ဆပ်ကော်မတီ
၆	ဦးခင်ဌေး	ကျား	ဝတ်ယူ ရေး ဆပ်ကော်မတီ
၇	ဒေါ်ဝင်းသန်း	မ	ဝတ်ယူ ရေး ဆပ်ကော်မတီ
၈	ဦးကျော်မင်း	ကျား	လှုပ်ငန်း လည်ပတ်ဖြန့်ဖြူးထိန်းသိမ်းခြင်း ဆပ်ကော်မတီ
၉	ဒေါ်တင်တင်အေး	မ	လှုပ်ငန်း လည်ပတ်ဖြန့်ဖြူးထိန်းသိမ်းခြင်း ဆပ်ကော်မတီ
၁၀	ဒေါ်သိတာဝင်း	မ	လှုပ်ငန်း လည်ပတ်ဖြန့်ဖြူးထိန်းသိမ်းခြင်း ဆပ်ကော်မတီ
၁၁	ဦးခင်လွင်	ကျား	ကျေးရွာ ဘဏ္ဍာရေး စာရေး
၁၂	ဦးထွန်းဝင်း	ကျား	စောင့်ကြည့်ကြီးကြပ်ရေး ဆပ်ကော်မတီ
၁၃	ဒေါ်ခင်မာရီအေး	မ	စောင့်ကြည့်ကြီးကြပ်ရေး ဆပ်ကော်မတီ
၁၄	ဒေါ်ရွှေလှ	မ	စောင့်ကြည့်ကြီးကြပ်ရေး ဆပ်ကော်မတီ
၁၅	ဦးမင်းအောင်	ကျား	ဝေဖန်အကဲဖြုတ်ခြင်းကြားရေး ဘာသာစုံ
၁၆	ဒေါ်ခင်ဖြူ	မ	ဝေဖန်အကဲဖြုတ်ခြင်းကြားရေး ဘာသာစုံ
၁၇			
၁၈			
၁၉			
၂၀			
၂၁			
၂၂			
၂၃			
၂၄			
၂၅			

စုစုပေါင်း ( ၁၆ ) ယောက်      ကျား- ( ၈ ) ယောက် +မ- ( ၈ ) ယောက်

ကျေးရွာအုပ်စုစီမံကိန်းအထောက်အကူပြုကော်မတီ

ဦးခင်အောင် ..... ကျေးရွာအုပ်စုစီမံကိန်းအထောက်အကူပြုကော်မတီ၊ ဥက္ကဋ္ဌ  
 ဒေါ်ခင်မာရီ ..... ကျေးရွာအုပ်စုစီမံကိန်းအထောက်အကူပြုကော်မတီ၊ ဥက္ကဋ္ဌ

ဦးခင်မောင် ..... ကျေးရွာအုပ်စုစီမံကိန်းအထောက်အကူပြုကော်မတီ၊ ဘဏ္ဍာရေးဥက္ကဋ္ဌ  
 ဒေါ်ခင်ဖြူ ..... ကျေးရွာအုပ်စုစီမံကိန်းအထောက်အကူပြုကော်မတီ၊ ဘဏ္ဍာရေးဥက္ကဋ္ဌ

မှတ်တမ်းတင်သူ  
အမည်။

ရာထူး။ လူထုစည်းရုံးရေးမှူးရက်စွဲ။ ...../...../.....



၈။ ကျေးရွာအခြေခံအချက်အလက်များ (ပုံစံ-၁)

ပုံစံ - ၈ - ၁ ကျေးရွာအခြေခံအချက်အလက်များ (Form PC 1)

လမ်းညွှန်ရွက်၊ ကျေးရွာတစ်ရွာသို့ ပထမဆုံးမိတ်ဆက်ခန့် သွားရောက်သောအခါ လူထုစည်းရုံးရေးများသည် ကျေးရွာ ခေါင်းဆောင်များအား ကျေးရွာအချက်အလက်များကို မေတ္တာရပ်ခံ၍ တောင်းခံရသည်။ ဤအချက်အလက်များကို စီမံကိန်း မိတ်ဆက်အစည်းအဝေးမတိုင်မီတောင်းခံရမည်။ စီမံကိန်းမိတ်ဆက်အစည်းအဝေးတွင် လူထုစည်းရုံးရေးများသည် ဤအချက်အလက် များအား စစ်ဆေးပြီး မှန်ကန်အောင်ပြုလုပ်ရမည်။ ငြီးနောက်တွင် လူထုစည်းရုံးရေးများမှ သတင်းအချက်အလက်ထိသို့ Tablets မှ တထောင့် ဖြည့်သွင်းရမည်။

ကျေးရွာခေါင်းဆောင် အမည် ဦးဇော်လွင်	ကျေးရွာခေါင်းဆောင်၏ ဇွန်းနံပါတ် ၈၄-၇၇၄၇၈၅၀၇၆	လူထုစည်းရုံးရေးမှူး၏ အမည် ဦးဇော်မျိုးဝင်း
ပြည်နယ်/တိုင်းဒေသကြီး မန္တလေး	မြို့နယ် ဗဟိုဘွယ်	ကျေးရွာအုပ်စု ဒမာတ်ဘို
ကျေးရွာ အ.ပင်.ပေါက်		

က။ လူဦးရေ

လူမျိုးစု	အိမ်ထောင်စုအရေအတွက်	ကိုးကွယ်သည့်ဘာသာ	အိမ်ထောင်စုအရေအတွက်
လူမျိုးစု (၁) မြန်မာ	၁၀၂	ဘာသာ (၁) ဗုဒ္ဓ	၁၀၂
လူမျိုးစု (၂) -----		ဘာသာ (၂) -----	
လူမျိုးစု (၃) -----		ဘာသာ (၃) -----	
လူမျိုးစုစော အခြား -----		ဘာသာစော -----	
	အရေအတွက်		
မသန်စွမ်းသူများ	၄	၅၆	
သက်ကြီးရွယ်အိုများ (၆၅ နှစ် နှင့် အထက်)	၃၂	၅၆	
စစ်ဘေးရှောင်	၀		

	အမျိုးသား (အရေအတွက်)	အမျိုးသမီး (အရေအတွက်)
လူဦးရေ	၂၂၈	၂၃၂
လူမျိုးစု (၁) မြန်မာ	၂၂၈	၂၃၂
လူမျိုးစု (၂) -----		
လူမျိုးစု (၃) -----		
အခြား -----		
အိမ်ထောင်ဦးစီး	၈၈	၁၄

(ခ) အခြေခံအထောက်အပံ့ အသုံးအဆောင်များ

စာသင်ကျောင်း	အမှတ် ခြံမပါ	ကျန်းမာရေး	အမှတ် ခြံမပါ	ဘာသာရေး အထောက် အပံ့များ	အမှတ် ခြံမပါ



အထက်တန်းကျောင်း	<input type="checkbox"/>	ဆေးရုံ	<input type="checkbox"/>	စေတီ	<input type="checkbox"/>
အလယ်တန်းကျောင်း	<input type="checkbox"/>	ကျန်းမာရေးဌာန	<input type="checkbox"/>	ဘုန်းကြီးကျောင်း	<input checked="" type="checkbox"/>
မူလတန်းကျောင်း	<input checked="" type="checkbox"/>	ကျန်းမာရေးဌာနခွဲ	<input type="checkbox"/>	ဟိန္ဒူဘုရားကျောင်း	<input type="checkbox"/>
ပျက်စီးကျောင်း	<input type="checkbox"/>	ဆေးပေးခန်း	<input type="checkbox"/>	စရစ်ယာန်ကျောင်း	<input type="checkbox"/>
အခြား	<input type="checkbox"/>	အခြား	<input type="checkbox"/>	ဗလီ	<input type="checkbox"/>
				အခြား	<input type="checkbox"/>
မှတ်ချက်		မှတ်ချက်		မှတ်ချက်	

(ဂ) ကျွမ်းကျင်သူများမှတ်တမ်း (ကျေးရွာတွင်နေထိုင်သော သို့မဟုတ် တခြားရွာမှလာရောက်သော ကျွမ်းကျင်သူများ)

(ခ) စာသင်ကျောင်း			(င) ကျန်းမာရေး			(စ) လက်မှုပညာရပ်		
	ရွာတွင်နေထိုင်သူ	အခြားရွာမှလာသူ		ရွာတွင်နေထိုင်သူ	အခြားရွာမှလာသူ		ရွာတွင်နေထိုင်သူ	အခြားရွာမှလာသူ
မူလတန်းပြဆရာ/မ	<input checked="" type="checkbox"/>	<input checked="" type="checkbox"/>	ဆရာဝန်	<input type="checkbox"/>	<input type="checkbox"/>	လက်သမား	<input checked="" type="checkbox"/>	<input type="checkbox"/>
အထက်တန်းပြဆရာ/မ	<input type="checkbox"/>	<input type="checkbox"/>	လက်ထောက်ကျန်းမာရေးမှူး	<input type="checkbox"/>	<input type="checkbox"/>	ပန်းရံ	<input checked="" type="checkbox"/>	<input type="checkbox"/>
အလယ်တန်းပြဆရာ/မ	<input type="checkbox"/>	<input type="checkbox"/>	အမျိုးသမီးကျန်းမာရေးဆရာမ	<input type="checkbox"/>	<input type="checkbox"/>	လျှပ်စစ်ကျွမ်းကျင်၊ ဇီးသမား	<input type="checkbox"/>	<input type="checkbox"/>
ပျက်စီးဆရာ/မ	<input type="checkbox"/>	<input type="checkbox"/>	သားဖွားဆရာမ	<input type="checkbox"/>	<input checked="" type="checkbox"/>	ရေဗိုက်သွယ်သူ	<input checked="" type="checkbox"/>	<input type="checkbox"/>
အခြား	<input type="checkbox"/>	<input type="checkbox"/>	ပြည်သူ့ကျန်းမာရေးလုပ်သား	<input type="checkbox"/>	<input type="checkbox"/>	စက်ပြင်ဆရာ	<input type="checkbox"/>	<input type="checkbox"/>
မှတ်ချက်			မှတ်ချက်			မှတ်ချက်		

(ဃ) ကျေးရွာသို့ ရောက်ရှိနိုင်သည့် လမ်းအခြေအနေ / ကျေးရွာတစ်ရွာသည် ၎င်း၏ ကျေးရွာအုပ်စုနှင့် ဆက်သွယ်ထားသော လမ်းအခြေအနေ (အောက်ပါတို့ကိုပိုင်ပါ)

ကျောက်ကြမ်းလမ်း     ကတ္တရာလမ်း     ကွန်ကရစ်လမ်း     မော်တော်ဆိုင်ကယ်လမ်း  
 ကျောက်ခင်းလမ်း     မြေသားလမ်း     လူသွားလမ်း     အခြား \_\_\_\_\_

(င) ကျေးရွာဖွံ့ဖြိုးမှုစီမံချက်

(၁) လူထုပတ်ဝန်းကျင်ထိခိုက်မှုမရှိစေရန် ဤကျေးရွာတွင်ကျေးရွာဖွံ့ဖြိုးမှု စီမံချက်ရှိခဲ့ပါသလား?  ရှိပါသည် / မရှိပါ / မသိပါ

(၂) ရှိခဲ့ပါလျှင် ဤစီမံချက်ကို မည်သည့် စုနှစ်တွင်ပြင်ဆင်ခဲ့ပါသနည်း?  ၂၀၁၅-၂၀၁၆ ခုနှစ် / မသိပါ

(၃) ဤစီမံချက်ကို ဖြည့်စွက်မှုအတည်ပြုခဲ့ပါသလား?  ပြုခဲ့ပါသည် / မပြုခဲ့ပါ / မသိပါ

(စ) ရရှိအကွာအဝေး

(၁) ဤကျေးရွာ၏ပတ်ဝန်းကျင် ၎င်းကျေးရွာအုပ်စု၏ပတ်ဝန်းကျင် အစီရင်ခံစာတွင် ကွာဝေးသနည်း?  မိုင် ၁-၅ / မသိပါ

(၂) ဤကျေးရွာမှ ၎င်းကျေးရွာအုပ်စု၏ပတ်ဝန်းကျင် သွားလာရာတွင် ကြုံမြင်သည့်အချိန်

ခြောက်သွေ့ရာသီတွင် ကြာချိန်  ၁ နာရီ  ၁ နာရီခွဲ  ၂ နာရီ  ၂ နာရီခွဲ  ၃ နာရီ  ၃ နာရီခွဲ

ထော်လာရုံ / မော်တော်ဆိုင်ကယ် / ခြေလျင် / လား / မော်တော်ဘုတ် / အခြား \_\_\_\_\_

မိုးရာသီတွင် ကြာချိန်  ၁ နာရီ  ၁ နာရီခွဲ  ၂ နာရီ  ၂ နာရီခွဲ  ၃ နာရီ  ၃ နာရီခွဲ

ထော်လာရုံ / မော်တော်ဆိုင်ကယ် / ခြေလျင် / လား / မော်တော်ဘုတ် / အခြား \_\_\_\_\_





(ဆ) ပတ်ဝန်းကျင်ဆိုင်ရာ သဘာဝဘေးအန္တရာယ်

ဤကျေးရွာတွင် ရေကြီးခြင်းကဲ့သို့ သဘာဝဘေးအန္တရာယ်ကူးရောက်ဖွဲ့ခြင်း ရှိပါသလား။

မရှိပါ  ရှိပါသည် ရှိလျှင်ဖော်ပြပါ။ ~~မူလပြင်ဆင်မှုများကို...~~

(ဇ) ကျေးရွာတွင် ခွဲစည်းထားသော အဖွဲ့အစည်းများ

လူထုထုတ်ပြန်ပိတ်ဆို့မှုဆိုင်ရာ ဤကျေးရွာတွင် ကျေးရွာဖွံ့ဖြိုးရေးအတွက် အစိုးရ (သို့) ရွာသားများကိုယ်တိုင် (သို့) စီမံကိန်းတစ်ခုခုမှ ခွဲစည်းထားသည့် အဖွဲ့အစည်းများရှိပါသလား။

(၁) -----

(၂) -----

(ဈ) အထွေထွေအုပ်ချုပ်ရေး ဦးစီးဌာန (GAD) မှ မှတ်တမ်းတင်ထားခြင်း

ဤကျေးရွာသည် အထွေထွေအုပ်ချုပ်ရေး ဦးစီးဌာန (GAD) မှ မှတ်တမ်းတင်ထားမှု ရှိပါသလား။

မရှိပါ  ရှိပါသည်

ကျေးရွာခေါင်းဆောင်

အမည် ဦးငွေလွင်

လက်မှတ် Htay နေ့စွဲ ၂၃-၃-၂၀၁၇

လူထုစည်းရုံးရေးမှူး

အမည် ဦးစုဗွိုင်း

လက်မှတ် [Signature] နေ့စွဲ ၂၃-၃-၂၀၁၇



၉။ ပုံစံ ၈-၂။ စီမံကိန်းစက်ဝန်းအချိန်ဇယား

လမ်းညွှန်ဖွဲ့စည်း သက်ဆိုင်ရာလုပ်ထုတ်စည်းရုံးရေးမှူး/လက်ထောက်နည်းပြညာရှိများမှ စီမံကိန်းစက်ဝန်းအဆင့်ထပ်မံပြန်စစ်ဆေးပြီး ကျေးရွာနှင့် ကျေးရွာအုပ်စုအတွက် ဤပုံစံကို ဖြည့်သွင်းရမည်။

စည်းရုံးရေးမှူး/ဝန်ထမ်း အမည် - ဦးနေမျိုး ၇၉

၇။၅။ ၂၇-၃-၂၀၁၇

စက်ဝန်းအားစုဖော်ပြခြင်းမရှိ  စက်ဝန်း(၁)  စက်ဝန်း(၂)  စက်ဝန်း(၃)

စက်ဝန်းအားစုဖော်ပြခြင်းမရှိ  စက်ဝန်း(၄)

စက်ဝန်းအုပ်စု အမည် ကျေးရွာ ဇီ.၅.၄.၆၂

စီမံကိန်းအဆင့်/စက်ဝန်းအစဉ်	၇။၅။		စက်ဝန်းအုပ်စု အမည်	အစည်းအဝေးအတွက်				ရက်စွဲ	အစည်းအဝေးအတွက်	အစည်းအဝေးအတွက်	အစည်းအဝေးအတွက်	အစည်းအဝေးအတွက်	အစည်းအဝေးအတွက်
	စတင်သည့် ရက်စွဲ	ပြီးဆုံးသည့် ရက်စွဲ		အချိန်	အချိန်	အချိန်	အချိန်						
၁။ ကျေးရွာစီမံကိန်း စီမံဆက်ခံရမည့်အစား	၂၂-၃-၂၀၁၇	၂၂-၃-၂၀၁၇	၃၁	၃၆	၆၇	၆၇	၆၇	၆၇	၆၇	၆၇	၆၇	၆၇	
၂။ ကျေးရွာဖွံ့ဖြိုးရေး စီမံချက်ရေးဆွဲခြင်း အစည်းအဝေး	၂၄-၃-၂၀၁၇	၂၄-၃-၂၀၁၇	၄၀	၃၈	၇၈	၇၈	၇၈	၇၈	၇၈	၇၈	၇၈	၇၈	
၃။ ကျေးရွာအုပ်စု လုပ်ငန်းဆောင်ရွက်ရမည့် အစည်းအဝေး	၂၀-၃-၂၀၁၇	၂၀-၃-၂၀၁၇	၃၀	၂၁	၅၁	၅၁	၅၁	၅၁	၅၁	၅၁	၅၁	၅၁	
၄။ မြို့နယ်အဆင့် စီမံကိန်းရေးဆွဲရေး နှင့် အကောင်အထည်ဖော်ရေးကော်မတီ၏ စီမံကိန်း သုံးသပ်မှု အစည်းအဝေး			၁၅	၁၅	၁၅	၁၅	၁၅	၁၅	၁၅	၁၅	၁၅	၁၅	
၅။ မြို့နယ် စီမံကိန်းရေးဆွဲရေး နှင့် အကောင်အထည်ဖော်ရေး ကော်မတီ၏ဆုံးဖြတ်မှုကို ရွာထု အသိပေး အကြောင်းကြားသည့် အစည်းအဝေး	၂၆.၃.၂၀၁၇	၂၆.၃.၂၀၁၇	၃၅	၂၅	၆၀	၆၀	၆၀	၆၀	၆၀	၆၀	၆၀	၆၀	
၆။ စီမံကိန်းလုပ်ငန်းဆောင်ရွက်ရေးဆွဲခြင်း အစည်းအဝေး													
၆။၁။ စီမံကိန်းလုပ်ငန်း အကောင်အထည်ဖော် ရေးဆွဲရေးဆွဲခြင်း	၂၆.၃.၂၀၁၇	၂၆.၃.၂၀၁၇	၃၅	၂၅	၆၀	၆၀	၆၀	၆၀	၆၀	၆၀	၆၀	၆၀	



၆.၂။ ဝယ်ယူရေးအစီအစဉ် ရေးဆွဲခြင်း	၂၆.၅.၁၇	၂၆.၅.၁၇	၂၅	၆၀	မ	၆၀
၆.၃။ အထူးရေးရာကုန်ကျမှု လျာထားအစီအစဉ် ရေးဆွဲခြင်း	၁၉.၅.၁၇	၁၉.၅.၁၇	၁၀	၂၈	မ	၂၈
၆.၄။ ပြင်/ထိန်းအစီအစဉ် ရေးဆွဲခြင်း	၂၆.၅.၁၇	၂၆.၅.၁၇	၂၅	၆၀	မ	၆၀
၇။ စီမံကိန်းလုပ်ငန်းခွဲ တိုးတက်မှု စောင့်ကြည့်အစည်းအဝေး						
၇.၁။ အစည်းအဝေး ပထမအကြိမ်						
၇.၂။ အစည်းအဝေး ဒုတိယအကြိမ်						
၇.၃။ အစည်းအဝေး တတိယအကြိမ်						
၈။ စီမံကိန်းလုပ်ငန်းခွဲ အပြီးသတ်စစ်ဆေးခြင်းအစည်းအဝေး						
၉။ လူထုစစ်ဆေးပွဲအစည်းအဝေး	၁၉.၇.၁၇	၁၉.၇.၁၇	၄၅	၆၅	မ	၆၅



၁၀။ ပုံစံ ၈-၃။ ကျေးရွာဖွံ့ဖြိုးရေး ဦးစားပေးအစီအစဉ်

ပုံစံ - ၈ - ၃ ကျေးရွာဖွံ့ဖြိုးရေး ဦးစားပေးအစီအစဉ် (Form PC 3)

လမ်းညွှန်ချက် အဆင့်(၃) ကျေးရွာဖွံ့ဖြိုးရေးအစဉ်အစား ဦးစားပေးအစီအစဉ် ကျေးရွာစီမံကိန်း အထောက်အကူပြု ကော်မတီသည် လူထုစည်းရုံးရေးမှူးအကူအညီဖြင့် ဤပုံစံကိုပြည့်စုံအောင် ဖြည့်သွင်းရမည်။	
လူထုစည်းရုံးရေးမှူး/ဝန်ထမ်း အမည် - ဦးသက်သိင်္ဂါ မှူး၊ ဇေဇာန်	
နေ့စွဲ ၂၉.၈.၂၀၂၄	စက်ဝန်းအား အမှတ်ခြစ်ပါ (V) ၎င်းစက်ဝန်း(၁) <input type="checkbox"/> စက်ဝန်း(၂) <input type="checkbox"/> စက်ဝန်း(၃) <input type="checkbox"/> စက်ဝန်း(၄)
ပြည်နယ်/တိုင်း မန္တလေး	မြို့နယ်- ပုဗ္ဗသီဟိုဠ်ကျေးရွာအုပ်စု - ဒယက်စုနှင့် ကျေးရွာ ဇိုက်ပင်ပေါက်
က။ အခက်အခဲအတားအဆီးများအားဆွေးနွေးခြင်း - ယခုလက်ရှိအခြေအနေတွင် ဤကျေးရွာဖွံ့ဖြိုးတိုးတက်ရေးအတွက် အဓိက အခက်အခဲအတားအဆီးများသည် မည်သည်များဖြစ်ပါသနည်း။ (အမျိုးသား/သမီး အနည်းဆုံးအခက်အခဲ ၅ ခုစီဖော်ပြပါ)	
အမျိုးသား အဖွဲ့မှ တင်ပြသောအခက်အခဲအတားအဆီးများ	
၁	၁
၂	၂
၃	၃
၄	၄
၅	၅
၆	၆
၇	၇

ခ။ မျှော်မှန်းခြင်း - နောင်လာမည့် ( ၅ )နှစ် အတွင်း ကျေးရွာဖွံ့ဖြိုးရေး မျှော်မှန်းလျာထားချက်များအား တင်ပြပါ။

အမျိုးသားအဖွဲ့မှ တင်ပြသောမျှော်မှန်းချက်များ	
၁	၁
၂	၂
၃	၃
၄	၄
၅	၅
၆	၆
၇	၇



ဂ။ လူထုစီမံကိန်း၏ လာမည့် ( ၄ ) နှစ်အတွက် အကျုံးဝင်သော ဦးစားပေး ဖွံ့ဖြိုးတိုးတက်မှု လုပ်ငန်း အစီအစဉ်များအားဖော်ပြပါ။

အဆင့်	ကျေးရွာအတွက် ဦးစားပေး ဖွံ့ဖြိုးတိုးတက်မှု လုပ်ငန်းစဉ်များ	အဆိုပြုသူ (အမျိုးသားများ/ အမျိုးသမီးများ/အမျိုးသား+ အမျိုးသမီး)	ခန့်မှန်းကုန်ကျ စရိတ်	အကျိုးခံစားခွင့်ရှိသူ ခန့်မှန်းခြေ အရေ အတွက်
၁	ကျောက်စွန်းလမ်းဖွဲ့စည်းခြင်း	ကျေးရွာအတွက်	4000000	460
၂	ရွာထဲသို့ရေပေးစနစ်	ကျေးရွာအတွက်	6000000	460
၃	ကျေးရွာအတွက် လမ်းဖွဲ့စည်းခြင်း	ကျေးရွာအတွက်	12000000	460
၄	ကျေးရွာအတွက် လမ်းဖွဲ့စည်းခြင်း	ကျေးရွာအတွက်	9500000	460
၅	ကျေးရွာအတွက် လမ်းဖွဲ့စည်းခြင်း	ကျေးရွာအတွက်	20000000	460
၆				
၇				

ဃ။ လူထုစီမံကိန်း၏ လာမည့် ( ၄ ) နှစ်အတွက် အကျုံးမဝင်သော ဦးစားပေး ဖွံ့ဖြိုးတိုးတက်မှု လုပ်ငန်း အစီအစဉ်များအားဖော်ပြပါ။

အဆင့်	ကျေးရွာအတွက် ဦးစားပေး ဖွံ့ဖြိုးတိုးတက်မှု လုပ်ငန်းစဉ်များ	အဆိုပြုသူ (အမျိုးသားများ/ အမျိုးသမီးများ/အမျိုးသား+ အမျိုးသမီး)	အခန်းကဏ္ဍ
၁	ကျေးရွာအတွက် လမ်းဖွဲ့စည်းခြင်း	ကျေးရွာအတွက်	Livelihoods (Non Agriculture)
၂			
၃			
၄			
၅			
၆			

ခေါင်းစောင်၊ ကျေးရွာစီမံကိန်းအထောက်အကူပြုကော်မတီမှ အတည်ပြုသည်။

အမည် ----- လက်မှတ် ----- ခန့်မှန်း -----



၁၁။ ပုံစံ ၈-၄ ကျေးရွာပွဲဦးပေးစီမံကိန်းလုပ်ငန်းခွဲရွေးချယ်ခြင်းပုံစံ

ပုံစံ - ၈ - ၄ ကျေးရွာအုပ်စုစီမံကိန်းလုပ်ငန်းခွဲရွေးချယ်ခြင်းပုံစံ (Form PC 4)

လက်ညှိုးနှိပ်ရက်၊ စီမံကိန်းလုပ်ငန်းခွဲရွေးချယ်မှုအစည်းအဝေးပြီးနောက်တွင် ကျေးရွာအုပ်စုမှ CF/TF တို့၏ အကူအညီရယူ၍ ကျေးရွာစီမံကိန်းကော်မတီမှ လက်မှတ်ရေးထိုးပြီး အဆိုပါပုံစံအား ပြည်နယ်အောင်မြင်သွင်းရမည်။ ဤပုံစံအား ပြည်နယ်အောင်မြင်သွင်းပြီးပါက ကျေးရွာအုပ်စုမှ ပြိုင်ပွဲတွင်ဝင်ရောက်ရန်လိုအပ်သည့် နောက်ဆက်တွဲအဖြစ် ထားရှိရမည်။ CF မှ ကျေးရွာအုပ်စုစီမံကိန်းလုပ်ငန်းခွဲခွဲခွဲခွဲရာ အချက်အလက်များကို MIS သို့ ထည့်သွင်းရမည်။ (ယခုမှန်စီမံကိန်းလုပ်ငန်းခွဲ မလုပ်ကိုင်သော ကျေးရွာများ မပါဝင်ပါ။)

ကျေးရွာအုပ်စုရေးရာ/ဝန်ထမ်းအမည်: ဒေါက်တာ ဦးအောင်မင်းမောင်

နေ့စွဲ: ၂၀၁၇ ခုနှစ် ၃.၃.၂၀ ဝက်သို့အသုံးပြုမိမိ(✓) မဟုတ်မိမိ(○) ဝက်သို့(၂) ဝက်သို့(၃) ဝက်သို့(၄)

ပြည်နယ်/တိုင်း: မွန်ဒေသ ခြံနယ်: မော်ဂျီဒေသ အုပ်စုအမည်:

ကျေးရွာအမည်	ဆောင်ရွက်မည့် လုပ်ငန်းများ	အတိုင်းအတာ	ခန့်မှန်း တိုက်ရိုက် အကျိုးခံစားခွင့် ရှိသူများ	အဆိုပြုတင်ပြသူ	ခန့်မှန်းကျန်ကျစရိတ်		စုစုပေါင်း
					စီမံကိန်းမှ ထည့်သွင်းမှု	ကျေးရွာမှ ထည့်သွင်းမှု	
ဒီဟတ်ကျွန်း	ကျောက်ဆွေး + ရွင်းလင်းခြင်း	၁၀၅၀' x ၁၂' x ၈"	၆၀၅	□ ကျား □ မ ✓ ကျား + မ	-	-	၄၉၀၀၀၀၀
ကန်ချောင်း	မရေခင်းတိုင် ဆောက်ခြင်း	၈' x ၈' x ၁၀'	၇၂၂	□ ကျား □ မ ✓ ကျား + မ	-	-	၄၅၄၀၀၀၀
ကန်ကျင်း	ကျောက်ဆွေးလင်းခြင်း	၁၈၁၀' x ၁၂' x ၈"	၅၄၅	□ ကျား □ မ ✓ ကျား + မ	-	-	၄၅၀၀၀၀၀
မိုးဝင်ပေါက်	ကျောက်ဆွေးလင်းခြင်း	၅၀၀' x ၁၂' x ၈"	၄၆၀	□ ကျား □ မ ✓ ကျား + မ	-	-	၄၀၀၀၀၀၀

ရာထူး: ကျေးရွာအုပ်စု စီ/ဆောင်ရွက်မှုပုံစံ ဥက္ကဋ္ဌ အမည်: ဦးအောင်မင်းမောင် ရက်စွဲ: ၂၀၁၇ ခုနှစ် ၃.၃.၂၀



ပုံစံ - ၈ - ၄ ကျေးရွာအုပ်စုစီမံကိန်းလုပ်ငန်းခွဲရွေးချယ်ခြင်းပုံစံ (Form PC 4)

လက်ညှန်ရွတ်၊ စီမံကိန်းလုပ်ငန်းခွဲရွေးချယ်မှုအရည်အဝေးပြဋ္ဌာန်းချက်တွင် ကျေးရွာအုပ်စု CF/TF တို့၏ အကျအညီရလျှင် ကျေးရွာစီထောက်ထောက်မတီမှ လက်မှတ်ရေးထိုးပြီး အဆိုပါပုံစံအား ပြင်ဆင်အောင်ကြည့်သွင်းရမည်။ ဤပုံစံအား ပြည့်စုံစွာပြင်ဆင်ပြီးပါက ကျေးရွာအုပ်စုမှ မြို့တိုးတက်ရေးစီမံချက်တွင် TPIIC သို့ ပေးပို့ရန်အတွက် နောက်ဆက်တွဲအဖြစ် ထားရှိရမည်။ CF မှ ကျေးရွာတပ်ရွာချင်းစီ၏ စီမံကိန်းလုပ်ငန်းခွဲခွဲစိတ်ရာ အချက်အလက်များကို MIS သို့ ထည့်သွင်းရမည်။ (ယခုနစ်စီမံကိန်းလုပ်ငန်းခွဲ မလုပ်ကိုင်သော ကျေးရွာများ မပါဝင်ပါ။)

ကျေးရွာအုပ်စုအရပ်စု/ဝန်ထမ်းအမည်: ဦးဖက်မိုင်းဗူးကျော်  
 နေ့စွဲ: ၂၀၁၇.၀၅.၁၇  
 မြည်နှယ်/တိုင်း: စန္ဒြေတောင်၊ မြို့နယ်: စုချစ်ပျော်ရွှင်  
 စက်ဝန်းအားအမှတ်ဖြစ်ပေးပါ။(✓)၊ စက်ဝန်း(၁)၊ စက်ဝန်း(၂)၊ စက်ဝန်း(၃)၊ စက်ဝန်း(၄)၊ စက်ဝန်း(၅)

ကျေးရွာအမည်	ဆောင်ရွက်မည့် လုပ်ငန်းများ	အတိုင်းအတာ	ခန့်မှန်း တိုက်ရိုက် အကျိုးခံစားခွင့် ရှိသူများ	အဆိုပြုတင်ပြသူ	စီမံကိန်းမှ ထည့်သွင်းမှု	ခန့်မှန်းကုန်ကျစရိတ်		
						ကျေးရွာမှ ထည့်သွင်းမှု	အခြားထည့်သွင်းမှု (ခေါ်ပြုပါ) ထည့်သွင်းငွေ ၊ အမည်/အဖွဲ့	
ထုံးတိုက်လှီး	ကျေးရွာမှာ စတင်အစားအသုံးပြု	၂၄' x ၁၈' x ၄'	၁၅၅	<input type="checkbox"/> ကျား <input type="checkbox"/> မ <input checked="" type="checkbox"/> ကျား+မ	၄၀၀၀၀၀၀	-	-	၄၀၀၀၀၀၀
လှီးရွာ	အစစ်တင်ပို့ ဆောက်လုပ်ခြင်း	၄' x ၈' x ၁၂'	၂၀၄	<input type="checkbox"/> ကျား <input type="checkbox"/> မ <input checked="" type="checkbox"/> ကျား+မ	၄၅၀၀၀၀၀	-	-	၄၅၀၀၀၀၀
ကျောင်းရွာ	ကျောင်းပြန်လည် အသုံးပြုအတွက်	၁၀' x ၈' x ၈'	၂၈၄	<input type="checkbox"/> ကျား <input type="checkbox"/> မ <input checked="" type="checkbox"/> ကျား+မ	၄၀၀၀၀၀၀	-	-	၄၀၀၀၀၀၀
စတင်ပို့ရွာ	ကျောင်းပြန်လည် အသုံးပြုအတွက်	၁၀၀' x ၁၂' x ၈"	၆၉၃	<input type="checkbox"/> ကျား <input type="checkbox"/> မ <input checked="" type="checkbox"/> ကျား+မ	၄၀၀၀၀၀၀	-	-	၄၀၀၀၀၀၀

ရာထူး: ကျေးရွာအုပ်စု စီ/ထောက်ထောက်မတီ ဥက္ကဋ္ဌ အမည်: လက်မှတ် ရက်စွဲ

ဦးခင်အောင်  
 ၂၀၁၇.၀၅.၁၇



ပုံစံ - ၈ - ၄ ကျေးရွာအုပ်စုစီမံကိန်းလုပ်ငန်းခွဲရွေးချယ်ခြင်းပုံစံ (Form PC 4)

လမ်းညွှန်ရွာမှာ စီမံကိန်းလုပ်ငန်းခွဲရွေးချယ်မှုအစည်းအဝေးပြီးနောက်တွင် ကျေးရွာအုပ်စုမှ CF/TF တို့၏ အကူအညီပေး၍ ကျေးရွာစီထောက်ကော်မတီမှ လက်မှတ်ရေးထိုးပြီး အဆိုပါပုံစံအား ပြည့်စုံအောင်ဖြည့်သွင်းရမည်။ ဤပုံစံအား ပြည့်စုံစွာဖြည့်သွင်းပြီးပါက ကျေးရွာအုပ်စုမှ မြို့တော်ထက်ရေးစီမံချက်တွင် TPI C သို့ မေးမြန်းအတွက် နောက်ဆက်တွဲအဖြစ် ထားရှိရမည်။ CF မှ ကျေးရွာတစ်ရွာချင်းစီ စီမံကိန်းလုပ်ငန်းခွဲဆိုင်ရာ အချက်အလက်များကို M15 သို့ ထည့်သွင်းရမည်။ (ယခုစီမံကိန်းလုပ်ငန်းခွဲ မလုပ်ကိုင်သော ကျေးရွာများ မပါဝင်ပါ။)

ကျေးရွာအစည်းရုံးများ/ဝန်ထမ်းအမည် ဦး ဖက်သိန် ချွေးကျော်

နေ့စွဲ ၂၀၁၇ ခုနှစ်

ပြည်နယ်/တိုင်း မန္တလေး မြို့နယ် ချောက်ဘွယ်

စက်ဝန်းအားအမှတ်ဖြစ်ပေးပါ(✓) ဝက်ဝန်း(၁) ဝက်ဝန်း(၂) ဝက်ဝန်း(၃) ဝက်ဝန်း(၄)

ကျေးရွာအုပ်စု ဖောက်ကျိုး

ကျေးရွာအမည်	ဆောင်ရွက်မည့် လုပ်ငန်းများ	အတိုင်းအတာ	ခန့်မှန်း တိုက်ရိုက် အကျိုးခံစားခွင့် ရှိသူများ	အဆိုပြုထားပြီသူ	စီမံကိန်းမှ ထည့်သွင်း	ခန့်မှန်းကျန်ကျစရိတ်		စုစုပေါင်း
						ကျေးရွာမှ ထည့်သွင်း	အခြားထည့်သွင်း (မပါပြုပါ) ထည့်သွင်းမိ   အမည်/အဖွဲ့	
ရွှေပုလဲ	ဖွဲ့စည်းရေး၊ ခင်းခြင်း	400' x 16' x 18"	547	<input type="checkbox"/> ကျား <input type="checkbox"/> မ <input type="checkbox"/> ကျား+မ	4300000	-	-	4340000
စုတ်ပင်တာ	ဖောက်ခွယ် တူးခြင်း	3400'	536	<input type="checkbox"/> ကျား <input type="checkbox"/> မ <input type="checkbox"/> ကျား+မ	4400000	-	-	4400000
				<input type="checkbox"/> ကျား <input type="checkbox"/> မ <input type="checkbox"/> ကျား+မ				
				<input type="checkbox"/> ကျား <input type="checkbox"/> မ <input type="checkbox"/> ကျား+မ				

ရာထူး ကျေးရွာအုပ်စု စီ/ထောက်ကော်မတီ ဥက္ကဋ္ဌ အမည် လက်မှတ် ရက်စွဲ

ဦးခင်မောင် ၂၀၁၇.၀၃.၂၀





၁၂။ အစည်းအဝေး မှတ်တမ်းများ



ကျေးရွာအစည်းအဝေးမှတ်တမ်း

အစည်းအဝေးပြုလုပ်သည့်နေရာ			စုန်းကြီးကျေးရွာ
ကျေးရွာ			ဇီမင်းခေါင်
ကျေးရွာအုပ်စု			ဒဂုံအုပ်စု
အချိန်			၁:၀၀ နာရီ
အစည်းအဝေးအမည်			ကျေးရွာစီမံခန့်ခွဲမှုအဖွဲ့၏ အစည်းအဝေး
တက်ရောက်သူဦးရေ			ကျား (၄၀)၊ မ (၃၈) စုစုပေါင်း (၇၈) ဦး

အစည်းအဝေးတွင်ဆွေးနွေးသည့်အကြောင်းအရာ

- ၁။ ပထမအကြိမ် အစည်းအဝေး၏ ဆွေးနွေးချက်များအား မြန်မာ့စွယ်စုံကျမ်းအဖွဲ့အစည်း...
- ၂။ စီမံခန့်ခွဲရေးအဖွဲ့ဝင်များ၏ အကျိုးစီးပွားအား အကျိုးရှိစေရန်အတွက် အကြောင်းပြုစေခြင်း
- ၃။ စီမံခန့်ခွဲရေးအဖွဲ့ဝင်များ၏ အကျိုးစီးပွားအား အကျိုးရှိစေရန်အတွက် အကြောင်းပြုစေခြင်း
- ၅။ မွန်ကြီးကျေးရွာအုပ်စု၏ အကျိုးစီးပွားအား အကျိုးရှိစေရန်အတွက် အကြောင်းပြုစေခြင်း
- ၆။ အကျိုးစီးပွားအဖွဲ့ဝင်များ၏ အကျိုးစီးပွားအား အကျိုးရှိစေရန်အတွက် အကြောင်းပြုစေခြင်း
- ၇။ ကျေးရွာစီမံခန့်ခွဲမှုအဖွဲ့၏ အကျိုးစီးပွားအား အကျိုးရှိစေရန်အတွက် အကြောင်းပြုစေခြင်း
- ၈။ စီမံခန့်ခွဲမှုအဖွဲ့ဝင်များ၏ အကျိုးစီးပွားအား အကျိုးရှိစေရန်အတွက် အကြောင်းပြုစေခြင်း
- ၉။ ကျေးရွာစီမံခန့်ခွဲမှုအဖွဲ့၏ အကျိုးစီးပွားအား အကျိုးရှိစေရန်အတွက် အကြောင်းပြုစေခြင်း
- ၁၀။ .....



ဆွေးနွေးချက်များ (ပြောသင့်သည့်အကြောင်းအရာကိုတွဲမှတ်တမ်းတင်ရန်)

လူထုစည်းရုံးရေးဗဟိုဌာနမှ ပထမနေ့အစည်းအဝေး ဆွေးနွေးချက်များအား ပြန်လည်ဆွေးနွေးလာမည်ဖြစ်ပါသည်။

ထို့နောက်စီမံကိန်း၏အကျိုးငှါပေးသောလုပ်ငန်းများအကြောင်းရှင်းပြပါသည်။ စီမံကိန်း၏ပထမဦးစွဲစက်ဝန်းတွင်အသစ်လည်ဆောက်ဖွဲ့စာရင်းအား၊ ပြီးခဲ့သော အဆောက်အအုံများကိုသာပြုပြင်ပြန်လှူအသေးစားလုံးစုံအား ၇ ဖြောင်းဖြောင်းပြောပါသည်။

ထို့နောက်စီမံကိန်း၏အကျိုးမဝင်သောလုပ်ငန်းများအကြောင်းရှင်းပြပါသည်။

ထို့ပြင်ပရိတ်ကျေးကွက်ကျေးကွက်အားများလာမည့်ဆွေးနွေးသောဖွဲ့စည်းရေးလုပ်ငန်းစဉ်များကို ဦးစားပေးအဆင့်မြှင့်တင်ပေးသည့်ဖွဲ့စည်းရေး (၄၊ ၂၊ ၂၊ ၁) မဲပေးစနစ်ဖြင့် ညှိနှိုင်းမဲပေးခဲ့ကြပါသည်။ ပထမအကြိမ်ဆုံးကို (၄၊ ၂) + ဒုတိယအကြိမ်ဆုံးကို (၂) ၂ + တတိယအကြိမ်ဆုံးကို (၂) ၂ + စတုတ္ထအကြိမ်ဆုံးကို (၁) ၂ မဲစည်းရုံး ဦးနေမည့်ပုံစံဖြင့်ရှင်းပြပါသည်။ ကိုယ်ကျေးကွက်အတွက် ကာကွယ်လိုအပ်ဆုံးလုပ်ငန်းစဉ်ကိုသာ ဦးစားပေးမဲစည်းရုံးဖြေငြားပါသည်။

ညှိနှိုင်းမဲပေးခဲ့ကြရာ ပထမဦးစားပေး (၁၉၉) မဲဖြင့်ကွဲပြားစွာပရိတ်ကျေးကွက်များပြုပြင်ပေးရန်၊ ဒုတိယဦးစားပေး (၁၇၂) မဲဖြင့် အသစ်ကျေးကွက်ပြန်လည်ပြုပြင်ပေးရန်၊ တတိယဦးစားပေး (၁၂၃) မဲဖြင့်ကွဲပြားစွာပရိတ်ကျေးကွက်များပြုပြင်ပေးရန်၊ စတုတ္ထဦးစားပေး (၇၉) မဲဖြင့် ကျေးကွက်များကိုလုပ်ငန်းဖြင့် - စတင်ထိုးကျပါသည်။



ဆုံးဖြတ်ချက်များ

၀။ ဇီဝင်ပေါက် ကျေးရွာ စီမံခန့်ခွဲမှုအဖွဲ့အား ကျေးရွာသူ ကျေးရွာသားများ သဘောတူအဆိုဖြင့်လေး သည် လူ့စွမ်းအား ဦးစွာ ဖွဲ့စည်းရန် ဆုံးဖြတ်ခံပါသည်။

၁။ မထမရွက်စက်ဝန်တွင် ကျွဲအမြင်ကမ်းမြို့မြို့ပေးရန် မဲအများဆုံးပေး၍ ကျေးရွာဆုံးဖြတ်ခံပါသည်။

၂။ ဒုတိယရွက်စက်ဝန်တွင် အသားပျား မြန်မာ့မြို့ပေးရန် ဆုံးဖြတ် ခံပါသည်။

၃။ စာလိပ်ရွက်စက်ဝန်တွင် ကျွဲအမြင် ကမ်း များ မြို့ပေးရန် ဆုံးဖြတ် ခံပါသည်။

၄။ စတုတ္ထရွက်စက်ဝန်တွင် ကျေးရွာ၊ ကျေးရွာ၊ မြို့ပေးရန် ဆုံးဖြတ် ခံပါသည်။

မှတ်တမ်းတင်သူ   
အမည် - ဦးနေမျိုးမိုး  
ရာထူး - လူ့စွမ်းအားဦးစီးဌာန  
ရက်စွဲ - ၂၃.၃.၂၀၁၇

အတည်ပြုသူ   
အမည် ဦးသန်းတော  
ရာထူး ကျေးရွာစီမံကိန်းဦးစီးဌာန  
ရက်စွဲ - ၂၃.၃.၂၀၁၇



၁၃။ ကဏ္ဍအလိုက် အခက်အခဲမှတ်တမ်း

အုပ်စု - ဒယာတိကျွန်း - - - - - ကျေးရွာ - ဇီးပင်ပေါက် -

နောက်ဆက်တွဲ(၄) ကြားနားသောအပိုင်းများအတွက် ဦးစားပေးဖွံ့ဖြိုးရေးလုပ်ငန်းစဉ် အနစ်ချုပ်

မူရင်းသည်အား VPSC တွင်ထားရှိရပါမည်။ အခြားဌာနများနှင့် ညှိနှိုင်းရန်အတွက် မိတ္တူအား TPIC သို့ပို့ရပါမည်။ MIS data အနေဖြင့် သွင်းရန် မလိုအပ်ပါ။

အဆင့်	လုပ်ငန်း	မည်သူဦးစားပေးလဲ	ကျေးရွာမှတာဝန်ခံသူ (သို့) အုပ်စု	ပြင်ပမှမည်သူ ထောက်ပံ့ မလဲ	
အခြေခံအဆောက်အအုံ	၀	ကျောက်ဆွေးလမ်း ခင်းခြင်း	<input checked="" type="checkbox"/> မ <input checked="" type="checkbox"/> ကျား	ကျေးရွာစီမံကိန်းအထောက်အကူပြုဧကန်/ခက်	မရှိ
	၂	ကျေးရွာထွင်းလမ်း ပြုပြင်ခြင်း	<input type="checkbox"/> မ <input checked="" type="checkbox"/> ကျား	~ ~	မရှိ
	၃	ရေစင်ရေမြှုပ် သွယ်တားခြင်း	<input checked="" type="checkbox"/> မ <input checked="" type="checkbox"/> ကျား	~ ~	မရှိ
	၄		<input type="checkbox"/> မ <input type="checkbox"/> ကျား		
	၅		<input type="checkbox"/> မ <input type="checkbox"/> ကျား		
အသက်မွေးဝမ်းကျောင်းမှု/ပိုင်ပိုင်ရေး	၀		<input type="checkbox"/> မ <input type="checkbox"/> ကျား		
	၂		<input type="checkbox"/> မ <input type="checkbox"/> ကျား		
	၃		<input type="checkbox"/> မ <input type="checkbox"/> ကျား		
	၄		<input type="checkbox"/> မ <input type="checkbox"/> ကျား		
	၅		<input type="checkbox"/> မ <input type="checkbox"/> ကျား		
ကျန်းမာရေးနှင့် အာဟာရ	၀		<input type="checkbox"/> မ <input type="checkbox"/> ကျား		
	၂		<input type="checkbox"/> မ <input type="checkbox"/> ကျား		
	၃		<input type="checkbox"/> မ <input type="checkbox"/> ကျား		
	၄		<input type="checkbox"/> မ <input type="checkbox"/> ကျား		
	၅		<input type="checkbox"/> မ <input type="checkbox"/> ကျား		
ပညာရေး	၀	စာသင်ကျောင်းဆောက် ခြင်းရန်	<input checked="" type="checkbox"/> မ <input type="checkbox"/> ကျား	~ ~	မရှိ
	၂	KG ကျောင်းဆောက် သစ်	<input checked="" type="checkbox"/> မ <input checked="" type="checkbox"/> ကျား	~ ~	မရှိ
	၃		<input type="checkbox"/> မ <input type="checkbox"/> ကျား		



နည်းပညာပေးပို့ရေးအဖွဲ့၊ အထက်တန်းအဆင့်

		<input type="checkbox"/> မ		
		<input type="checkbox"/> ကျား		
		<input type="checkbox"/> မ		
		<input type="checkbox"/> ကျား		
အခြား	၁	ကျောက်စိမ်း ခက်	<input type="checkbox"/> မ <input checked="" type="checkbox"/> ကျား	
	၂		<input type="checkbox"/> မ <input type="checkbox"/> ကျား	၆.
	၃		<input type="checkbox"/> မ <input type="checkbox"/> ကျား	
	၄		<input type="checkbox"/> မ <input type="checkbox"/> ကျား	
	၅		<input type="checkbox"/> မ <input type="checkbox"/> ကျား	
	၆		<input type="checkbox"/> မ <input type="checkbox"/> ကျား	