

ပြည်ထောင်စုသမ္မတ မြန်မာနိုင်ငံတော် အစိုးရ  
စိုက်ပျိုးရေး၊ မွေးမြူရေးနှင့် ဆည်မြောင်းဝန်ကြီးဌာန  
ကျေးလက်ဒေသဖွံ့ဖြိုးတိုးတက်ရေး ဦးစီးဌာန  
ပျော်ဘွယ်မြို့နယ်



လူထုဗဟိုပြုစီမံကိန်း  
National Community Driven Development Project  
(NCDDP)



ကျေးရွာဖွံ့ဖြိုးရေးအစီအစဉ်  
Village Development Plan (VDP)  
ဖီးချိုကုန်းကျေးရွာ၊ မြောက်ညောင်ကုန်းကျေးရွာအုပ်စု

၂၀၂၀ ခုနှစ်

ပျော်ဘွယ်မြို့



မာတိကာ

- ၁။ မြို့နယ်မြေပုံ
- ၂။ ကျေးရွာမြေပုံ(တည်နေရာ)
- ၃။ အုပ်စုတွင်ပါဝင်သောကျေးရွာများစာရင်း
- ၄။ ကျေးရွာအခြေခံအချက်အလက်များ (ကျေးရွာသမိုင်းကြောင်း)
- ၅။ လူထုပူးပေါင်းပါဝင်သော လူမှုဆန်းစစ်ခြင်းနှင့် အကဲဖြတ်ခြင်းလုပ်ငန်းစဉ်(PSA/PRA)အကျဉ်းချုပ်ဇယား
- ၆။ ကျေးရွာဖွံ့ဖြိုးရေးအစီအစဉ်အတွက်အသုံးပြုခဲ့သော PRA tools များနှင့်တစ်ခုချင်းစီအတွက် သုံးသပ် ချက်များ
- ၇။ ကော်မတီဝင်များရွေးချယ်ခြင်းနှင့်ကျေးရွာဖွံ့ဖြိုးရေးအစီအစဉ်ဆောင်ရွက်မှုမှတ်တမ်းခါတ်ပုံများ
- ၈။ ကျေးရွာအချက်အလက် (ပုံစံ-၁)
- ၉။ စီမံကိန်းစက်ဝန်းအချိန်ဇယား (ပုံစံ-၂)
- ၁၀။ ကျေးရွာဖွံ့ဖြိုးရေးဦးစားပေးအစီအစဉ် (ပုံစံ-၃)
- ၁၁။ အစည်းအဝေးမှတ်တမ်းများ
- ၁၂။ ကဏ္ဍအလိုက်ဦးစားပေးဖွံ့ဖြိုးရေးလုပ်ငန်းစဉ်များ



၁။ ဖျော်ဘွယ်မြို့နယ် မြေပုံ

ဖျော်ဘွယ်မြို့နယ်အခြေပြမြေပုံ

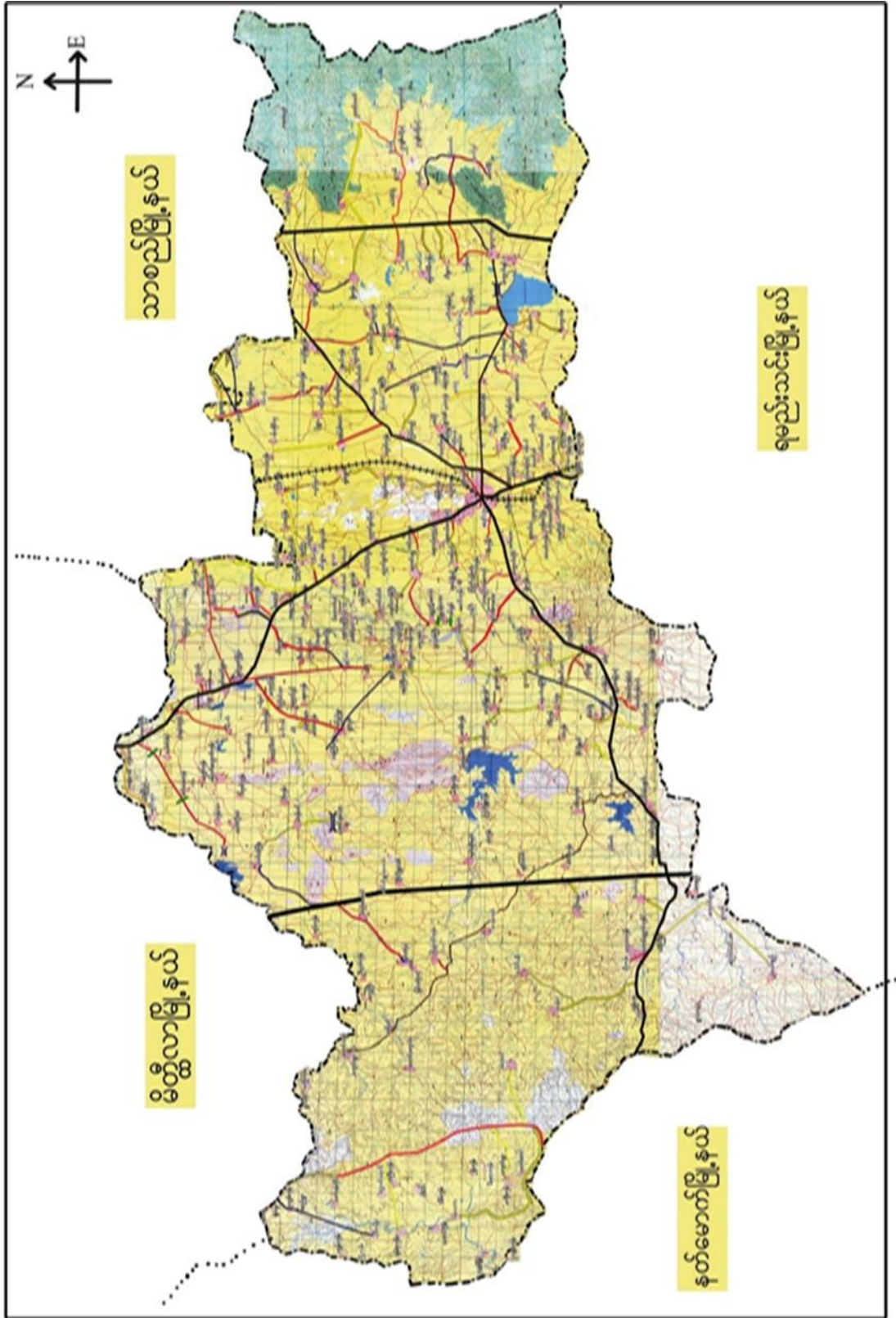



၂။ မြောက်ညောင်ကုန်း ကျေးရွာအုပ်စုမြေပုံ





၃။ ကျေးရွာအုပ်စုတွင်ပါဝင်သော ကျေးရွာများ  
 ၁။ မြောက်ညောင်ကုန်း ၂။ ဇီးချိုကုန်း ၃။ ကြယ်ကန် ၄။ ကုန်းသာ ၅။ တောင်ဦးတည်း ၆။ ဒီးဒုတ်ကုန်း  
 ၄။ ကျေးရွာ၏အခြေခံအချက်အလက်များ  
 ကျေးရွာသမိုင်းအကျဉ်း

**ဂီးချိုကုန်းကျေးရွာသမိုင်း**

မန္တလေးတိုင်းဒေသကြီး ပျော်ဘွယ်မြို့နယ် မြောက်ညောင်ကုန်းအုပ်စု  
 "ဂီးချိုကုန်း" ကျေးရွာသည် "ကြွယ်ကန်" ကျေးရွာမှ ရွဲထွက်လာပြီး ဂီးချိုယင်များကို  
 အမြဲဖြုတ် "ဂီးချိုကုန်း" ဟု အမည်တွင်ခဲ့သည်။ "ဂီးချိုကုန်း" ကျေးရွာသည်  
 ပျော်ဘွယ်မြို့၏ မြောက်ဘက် ၇၆ ကီလိုမီတာ မန္တလေး ပြည်ထောင်စု လမ်းမကြီး၏  
 အနောက်ဘက် (၃၁ မိုင် အကွာတွင် တည်ရှိပါသည်။ တစ်ကွာလုံး ဗုဒ္ဓကုန်းသာဝင်များ  
 ဖြစ်ကြသည်။ အိမ်ခြေ (၃၃၁) အိမ်၊ လူဦးရေ (၁၂၀၁) ဦး ဖြစ် နေထိုင်ပျက်  
 ရှိပါသည်။ လယ်ယာ မိုက်ပျိုးရေး၊ လုပ်ငန်းဖြင့် အသက်မွေးဝမ်းကြောင်း  
 ဖြုတ်ကြပါသည်။



- ထိခိုက်လွယ်သော အုပ်စုများ လူဦးရေ ( သက်ကြီး၊ မြေယာမဲ့၊ မသန်စွမ်းအုပ်စုများ)

သက်ကြီး	မြေယာမဲ့	မသန်စွမ်း
(၃၃)	-	-

- ကျေးရွာတွင်းရရှိနိုင်သော ဝန်ဆောင်မှုများ (ကျန်းမာရေးဆေးခန်း၊ စာသင်ကျောင်း)

ဆေးရုံ/ဆေးခန်း	စာသင်ကျောင်း	စာကြည့်တိုက်	မူကြိုကျောင်း	ဈေး
မရှိ	မရှိ	မရှိ	မရှိ	မရှိ

- ရွာသူရွာသားများ၏ အဓိကစီးပွားရေးလုပ်ငန်း ( စိုက်ပျိုးမွေးမြူရေး၊ အခြားသီးနှံများ)

မွေးမြူရေး		စိုက်ပျိုးရေး		အခြား
ခိုင်းနွား	ဝက်	ငရုပ်/ကြက်သွန်	နှမ်း/ငါ	-

- အဓိကရရှိနိုင်သော အရင်းအမြစ်များ

ကျောက်	သဲ	ကျောက်ဆွေး	ဂျင်းမြေ	အခြား
မရှိ	မရှိ	ရှိ	ရှိ	-

- ကျေးရွာနှင့်သက်ဆိုင်သော အခြားအရင်းအမြစ်များ

သောက်သုံးရေရရှိနိုင်မှု	မြေလွတ် မြေရိုင်း	ဆည်ရေသောက်ဧရိယာ	အခြား
ရှိ	ရှိ	မရှိ	-



၅။ လူထုပူးပေါင်းပါဝင်သော လူမှုဆန်းစစ်ခြင်းနှင့် အကဲဖြတ်ခြင်းလုပ်ငန်းစဉ် ( PSA / PRA ) အကျဉ်းချုပ်ဇယား

စဉ်	ကရိယာများ (PRA Tools)	ရက်စွဲ	ဦးတည်အုပ်စုနှင့် ရည်ရွယ်ချက်များ	တက်ရောက်သူ			အဓိက ဆွေးနွေးချက်များ
				ကျား	မ	ပေါင်း	
၁	ကျေးရွာလူမှုရေး၊ အရင်းအမြစ်ပြမြေပုံ (Social Map/ Resource Map)	၂၀၁၁.၁၉	ရပ်မိရပ်ဖ၊ ကော်မတီ တီဝင်များ၊ကျေးရွာလူထုများ၊ မြေပုံအားအသုံးပြု၍ ၎င်းတို့၏ အဓိကပြဿနာများ၊ အရင်းအမြစ်များနှင့် အခြေခံအဆောက်အအုံအဆောက်အအုံများ၊	၈	၈	၁၆	ကျေးရွာလူထု၏ ထင်ရှားသောမြေနေရာ၊အခြေခံအဆောက်အအုံအဆောက်အအုံများ၊တိုင်းရင်းသားနှင့် ဘာသာရေး အဖွဲ့အစည်းများ၊မသန်စွမ်းသူရှိ သည့်အိမ်ထောင်စုများ၊အမျိုးသမီး သမီးဦးဆောင်သည့်အိမ်ထောင်စု စုများ၊လူမှုရေးဆိုင်ရာအချက်အလက်များ။ ပြဿနာများနှင့် ဖြစ်နိုင်ခြေရှိသောအဆောက်အအုံ အစည်းအဝေးများ
၂	ဥစ္စာနေကြွယ်ဝမှုအဆင့်သတ်မှတ်ခြင်း (Wealth Ranking)	၂၀၁၁.၁၉	ကျေးရွာအတွင်း စီးပွားရေးအခြေအနေအနေကွာခြားသော သာအုပ်စုများကိုစိစစ်ရန် ချမ်းသာ၊ အလယ်အလတ်၊နွမ်းပါး၊ အလွန်နွမ်းပါးအုပ်စုများ	၁၀	၁၀	၂၀	ကျေးရွာအတွင်းရှိ အိမ်ထောင်စုများအား လူမှုစီးပွားအခြေအနေအလိုက် အုပ်စုများသတ်မှတ်ပေးခြင်း
၃	ကျေးမရေးရာကဏ္ဍ # ၁ ပိုင်ဆိုင်မှုနှင့်ခွဲခြမ်းစိတ်ဖြာမှု	၂၀၁၁.၁၉	အမျိုးသားနှင့်အမျိုးသမီးများ ( အရင်းအမြစ်ပိုင်ဆိုင်အသုံးချမှု )	၇	၇	၁၄	အမျိုးသားနှင့်အမျိုးသမီးများ ( အရင်းအမြစ်ပိုင်ဆိုင်အသုံးချမှု မှု၊ထိန်းချုပ်မှုအားခွဲခြမ်းစိတ်ဖြာခြင်း )။
၄	ရာသီခွင်ပြပြက္ခဒိန် (Seasonal Calendar)	၂၀၁၁.၁၉	ကော်မတီဝင်၊ အမျိုးသမီး၊ အမျိုးသားများ	၁၀	၁၀	၂၀	ကျေးရွာတွင် တစ်နှစ်ပတ်လုံးကွဲပြားခြားနား ခားနားသောအချိန်အလိုက် ဖြစ်ပျက်ဆောင်ရွက်ခဲ့သည့်ရာသီ ဝါသီဥတု၊ စိုက်ပျိုးသီးနှံများ၊ လယ်ယာလုပ်ငန်းများ၊ နေ့စားလုပ်ငန်းများ၊ မွေးမြူရေးလုပ်ငန်းများ၊ ဝမ်းစာဖူလုံမှု နှင့် ပွဲတော်များ



၅	ကျားမရေးရာ# ၂ ပင့်ကူအိမ် ကွန်ယက် (Spider Web)	၂၉.၁၁.၁၉	အမျိုးသားများ နှင့် အမျိုးသမီးများ	၈	၈	၁၆	ကျေးရွာအတွင်းရှိ အမျိုးသမီး များ၏ အခြေအနေကိုသိရှိစေရန် တန်းတူအခွင့်အရေး ရရှိမှု နှင့် မရရှိသည့် အကြောင်းအရင်း၊ ပညာရေးအတွက်ဆုံးဖြတ်ချ တ်ချက်ချခြင်း၊ အိမ်မှုကိစ္စဆောင်ရွက်မှု
၆	အဖွဲ့အစည်းချိတ် ဆက်ပုံ - ပင်းပုံစံ(Venn Diagram)	၂၉.၁၁.၁၉	ကျေးရွာအုပ် ချုပ်ရေးအဖွဲ့၊ ကျေးရွာ စီ/ ထောက်အဖွဲ့	၈	၈	၁၆	ကျေးရွာအတွင်းရှိ အဓိကအုပ်စုများ၊အဖွဲ့အစည်းများ ဘာတည်ရှိနေမှုကိုသိရှိရန်၊ ၎င်းအဖွဲ့အစည်းများ၊အုပ်စုများ ဘေးဆက်စပ်နေမှုပူးပေါင်းဆောင်ရွ ဆောင်ရွက်မှုအားသိရှိနိုင်ရန်၊
၇	ပြဿနာသစ်ပင် (Problem Tree)	၁၂-၁၀-	အမျိုးသားများ နှင့် အမျိုးသမီးများ	၈	၈	၁၆	ကျေးရွာဖွံ့ဖြိုးမှုနောက်ကျခြင် င်းအကြောင်းသိရှိရန်
၈	ကျေးရွာ၏ မျော်မှန် န်းချက် (၄)နှစ်စာ ကျေးရွာဖွံ့ဖြိုး ဖြိုးရေးအစီအစဉ်	၂၉.၁၁.၁၉	အမျိုးသားအုပ်စု၊အ မျိုးသမီးအုပ်စု၊လူင ယ်အုပ်စု၊ ရပ်မိရပ်ဖအုပ်စု	၁၀	၁၅	၂၅	ကျေးရွာသားများ၏ မဲပေးရွေးချယ်ထားသည့် ဖွံ့ဖြိုးတိုးတက်ရေးလုပ်ငန်းစဉ်များ ဘေးအား ဦးစားပေးအလိုက်သတ်မှတ်ချက်







ကျေးရွာမြေပုံသုံးသပ်ချက်။

# ကျေးရွာ: နဂြေ့ဖြိုင် သယံဇာတ အရင်းအမြစ် ဖြေဖျေ

ကျေးရွာ - ဇီးချိုကွင်း      မြို့နယ် - မျောက်ဆွယ်  
အုပ်စု - မြောက်ညောင်တန်း      ရက်စွဲ - ၂၉. ၁၁. ၁၉

မွေးဖွားခြင်း:      ဘဏ်:      စစ်ခြင်း:

- လယ်ယာစိုက်ပျိုးခြင်း ဣန္ဒာဓိကစား၍ အသက်မွေးဝမ်းကြောင်း ဖြေကြပါသည်။

- ကျေးရွာလမ်း: များစွာကောင်းမွန် ဖြစ်သည်မှာ စီမံကိန်း နှင့် ကျေးရွာပျံ့နှံ့မှု ပူးပေါင်း ဝါဝင်မှု ဖြစ်ကြောင်း သိရပါသည်။

- ကျေးရွာတွင် တစ်ပိုင် တစ်ပိုင် စီးပွားရေး လုပ်ငန်းများ များစွာ မွေး ဖွားပေးလုပ်ငန်း ဖြစ်၍ အသက်မွေး ခြင်္သေ့လုပ်ငန်း ဖြစ်ကြောင်း သိရပါသည်။

- စီမံကိန်း စက်ဝန်း (၄) နှစ်မိုး အောက် သွားပါက ကျေးရွာ အရေ နှင့် မွဲ မြို့တို့ တတ်မှုများ အသိဉာဏ်ပညာများ ဖို့ဖို့တို့ တတ်သိခြင်း လာနိုင်ပါသည်။





ပိုင်ဆိုင်မှုသုံးသပ်ခြင်း။

### ပိုင်ဆိုင်မှုသုံးသပ်ခြင်း

ကျေးရွာ - ဇီးချိုကျွန်း      ဇွဲ၊ နယ် - ဇွဲ၊ နယ်  
အုပ်စု - မြောက်ဇွဲ၊ နယ်၊      ၇၈၅ - ၂၉.၁၁.၃၉

ဆွေးနွေးခြင်း၊ ဆန်းစစ်ခြင်း

- အမျိုးသမီးများသည် ဥပဒေမပြုမီကတည်းက စားနပ်ရိက္ခာနှင့် ဆေးကုသမှုရရှိရန်အတွက် အစီအစဉ်များကို လုပ်ဆောင်ချင်ပါသည်။

- နှစ်လျှင်အကြိမ်ကျင်းပသည့် အစည်းအဝေးများတွင် အမျိုးသား၊ အမျိုးသမီးတို့ပါဝင်ပြီး ဆွေးနွေးချက်များကို အကျဉ်းချုပ်ချုပ်ဆိုပါသည်။

- လုပ်ငန်းစဉ်များ၊ ဆန်းစစ်ခြင်းနှင့် ဆောင်ရွက်ရန်အတွက် အမျိုးသားများ၊ အမျိုးသမီးများပါဝင်ပြီး ဆွေးနွေးချက်များကို အကျဉ်းချုပ်ချုပ်ဆိုပါသည်။

- ကျေးရွာတွင် ပြုပြင်ခြင်း၊ ဆန်းစစ်ခြင်းများတွင် အမျိုးသားများ၊ အမျိုးသမီးများပါဝင်ပြီး ဆွေးနွေးချက်များကို အကျဉ်းချုပ်ချုပ်ဆိုပါသည်။



၆.၃။ ကျေးရွာ၏လူမှုစီးပွားအဆင့်သတ်မှတ်ခြင်း။ (Wealth Ranking)

ဥစ္စာထုတ်လုပ်မှု၊ ဝယ်ယူမှု၊ အိမ်ခြံမြေ၊ သက်တမ်းကြီး  
 ကျေးရွာ - ဝေးချိုကျေး  
 နိုင်ငံခြား - မြောက်ဧရာဝတီ  
 မြို့နယ် - ဧရာဝတီ  
 ၇၈၅ - ၂၉.၁၁.၂၀၁၉

အမျိုးအစား	သက်တမ်းချက်၊ အိမ်ခြံမြေများ	အိမ်ထောင်စု	ရာခိုင်နှုန်း
ချင်းသာ	တိုက်ခိုက်၊ လယ် (၁၀) ဧက၊ နွား (၄) ဧက၊ အိုင်ကယ်၊ လယ်ထွက်စက်	၆	၁၇.၂%
အလယ် အလတ်	ထက်က၊ သွပ်စိုက်၊ လယ် ၅ ဧက နွား (၂) ဧက၊ အိုင်ကယ်	၂၄	၆၆.၆%
နွမ်းပါး	သုံးပင်ခိုက်၊ ထက်က၊ အိမ် (၂) ဧက၊ ယာ (၁) ဧက၊ အိုင်ကယ်	၆	၁၇.၂%
	စုစုပေါင်း	၃၆	၁၀၀%

ဦးဆောင်ရေးအဖွဲ့ - ဦးကျော်စိုး၊ ဒေါ်အေး  
 မှတ်တမ်းတင်သူ - ဒေါ်ခင်အေး  
 ပါဝင်ဆောင်ရွက်သူ - ၇၇ (၈၀)၊ (၈၁)  
 ၇၈ - ဦးစိုးလွင်ခိုင်  
 အချိန် - ၄:၀၀နာရီ



ဥစ္စာနေကြွယ်ဝမှုသုံးသပ်ချက်။

ဥစ္စာနေကြွယ်ဝမှုကဆင်းရဲခြားသတ်မှတ်ခြင်း  
ကျေးရွာ- ဇီးချိုကျွန်း ဖြိုနယ် - ပျော့သွယ်  
ဗိုလ်စု - မြောက်ဇောင်ကျွန်း ရက်စွဲ - ၂၉.၁၁.၂၀၁၉

မွေးမွေးခြင်း၊ ကပ်စပ်ခြင်း

- ကျေးရွာတွင် ချစ်သာယာ စိတ်တောင်စုများမှာ၎င်းစိတ်  
ရှိ၍ ကျွဲဒုန်း၊ စားဖြင့် ၁၇-၁-၂၅ ဖြို ချွေဖြောင်းလှယ်  
ကျွဲဒုန်းများကြောင့် ချစ်သာယာ ဖြစ်ကြောင်း သိရပါသည်။

- စာလယ်စာလတ် စိတ်တောင်စုများမှာ ထက်ကာ၊ သွယ်စို၊  
လယ်စု ၈၈ ခွာ - ၂၂၂ တောင် ဂြိုဟ် ချွဲဒုန်း ပိုင်ချွဲဒုန်း  
စိတ်တောင်စုမှာ ၂၄ စိတ်တောင်စု ဖြို ကျွဲဒုန်း၊ စားဖြင့်  
၆၆ ကျွဲဒုန်း ရှိပါသည်။

- နွမ်းပါး စိတ်တောင်စုမှာ သုံးပင်စိတ်၊ ထက်ကာ၊ ဆိတ်ပါးတောင်  
ယာ ၂၂၂ တောင်၊ ချွဲဒုန်း ပိုင်ချွဲဒုန်း ဖြို လက်လှယ်လက်စားလှယ်  
ကျွဲဒုန်းများကြောင့် နွမ်းပါးခြင်း စိတ်တောင်စုမှာ၎င်းစိတ်ရှိ၍  
ကျွဲဒုန်း၊ စားဖြင့် ၁၇-၁-၂၅ ရှိပါသည်။

- ကျေးရွာတွင် စာလယ်စာလတ် စိတ်တောင်စုများကျေးရွာအ  
စိတ်တောင်စု စုများသုံး ဖြစ်ကြောင်း သိရပါသည်။





# ရာသီခွင်ပြက္ခဒိန်

ကျေးရွာ - ဇိုးချီကျွန်း	ဒေါ.နယ် - မျက်နှာပတ်
ကုတ်စို - မြောက်ညောင်ကျွန်း	ဘက်စွဲ - ၂၉. ၁၀. ၁၉

မွေမွေခြင်း ၂၁၇ : ၀၆ ခြင်း

- ကျေးရွာတွင်လတ်လာ စိုက်ပျိုးခြင်းကို အထိကထား  
ရှိလုပ်တိုင်းဖြင့် ရွှေဖြောင်းလုပ်သားများလည်းရှိအောင်  
သိရပါသည်။
- ရာသီဥတုသည် ပူ ဖြင်းမြောက်သွေသော ရာသီဥတု  
ဖြစ်၍ မိုးရာသွင်းပျော်ပါးလာကြောင်းသိရပါသည်။
- တောင်ယာစိုက်ပျိုးမှုတွင် ကျေးရွာလူထု စပျိုးသား  
စခန်းသမီးတန်းတူလုပ်အားခ မရကြောင်းသိရပါသည်။
- ကျွန်းဖာရေ စင်ခြေစနေရာ ထုတ်ကွေး နှင့်ချောင်းခို  
ခြင်းများရှိပြီး ခိုခါးလာကျွန်းဖာရေခိုမျိုးများ  
မျှော်ကြောင်းသိရပါသည်။
- ဝင်ရွှေနှင့် ဇွန်ရွှေမှာ ရာသီဥတု အခါတွင် ပူတည်  
ရှိသီးနှံ စိုက်ပျိုး စေခါတွင် ပူတည်ကြောင်းသိရ  
ပါသည်။





၆.၅။ ဗင်းပုံစံကိုသုံးပြု၍ အဖွဲ့အစည်းများချိတ်ဆက်မှု

<p>ဗင်းပုံစံ အသုံးပြု၍ အဖွဲ့အစည်း နှင့် ချိတ်ဆက်မှု အား ပေးလာခြင်း</p> <p>ကျေးရွာ - ဇိုးချိုကျင်း</p> <p>ခိုင်စု - မြောက်ပွားကျင်း</p>	<p>ဖြိုးဒုယ် - ပျော်စွယ်</p> <p>ကန်စွဲ - ၂၉.၁၁.၂၀၁၉</p>
<p>ကျေးရွာတွင်း ဂိုဏ်းအဖွဲ့အစည်းများ</p>	<p>ကျေးရွာနှင့် မြင်ပသာမတ်မြို့ရှိ ဂိုဏ်းအဖွဲ့အစည်းများ</p>
<ul style="list-style-type: none"> <li>- ဒုင်္ဂါပရိယာဇ် အဖွဲ့</li> <li>- ဂေါပက အဖွဲ့</li> <li>- လူထုဗဟိုပြု စီမံကိန်း</li> <li>- လူမှုကူညီရေး အသင်း</li> <li>- ဓမ္မဝင်္ဂြာ အဖွဲ့</li> <li>- စာဖျိ သမီး အဖွဲ့</li> <li>- ကျေးရွာစီမံကိန်း အဖွဲ့</li> <li>စီမံသုံးစွဲမှု အဖွဲ့</li> </ul>	<ul style="list-style-type: none"> <li>- ရဲစခန်း</li> <li>- လ.ဝ.က</li> <li>- ကျေးလက်စောင့်ရှောက်ရေး</li> <li>ဖြိုးတိုးတတ်ရေး ဦးစီးဌာန</li> <li>- ပညာရေး</li> <li>- ကျန်းမာရေး</li> </ul>
<p>ဦးဆောင်ရွေးချေသူ - ဦးဝင်းစို၊ မြေစံအမှတ်တမ်း တင်သူ - ဒေါ်ဒုင်ဝတ်ရည်</p> <p>ပါဝင်ဆောင်ရွက်သူ - ကျား (၈)၊ မ (၈)</p>	<p>ကျေးရွာ - ဦးတိုးစွမ်းစိန်</p> <p>ကျေးရွာ - ၁:၃၀ နာရီ</p>



ပင်းပုံစံအသုံးပြု၍ အဖွဲ့အစည်းနှင့် ပူးတွဲဆောင်ရွက်ရေးအတွက်  
ခြင်း

ကျေးဇူး- သီးခြားစီ  
ကုပ်စု - မြောက်ဥက္ကဋ္ဌ

မြို့နယ် - မြောက်  
ရက်စွဲ - ၂၉. ၁၁. ၁၉



ဦးဆောင်ဆောင်ရွက်သူ - ဦးမြင့်အောင်၊ ဒေါ်စန္ဒာ  
မှတ်တမ်း တင်သူ - ဒေါ်ခင်စန်းစု  
ပါဝင်ဆောင်ရွက်သူ - ကျား(၈)၊ မ(၈)

ကျေးဇူး - ဦးစိုးလွင်  
အဖွဲ့ - ၁:၃၀ မှစ၍



သုံးသပ်ချက်

မင်းပုံစံ ကသုံးဖြူ ကမည်း နှင့် နှိတ်ဆက်မှု

ဘေးလေ့ကျင့်ခြင်း

ကျေးဇူးရှာ - ဇီးနီချ်

ဖြူနယ် - မျက်စိကွယ်

နယ်စု - မြောက်လောင်တိုင်း

၇က်စွဲ - ၂၉-၁၁-၁၉

မွေးမွေးခြင်း ၊ ဆုံးဝပ်ခြင်း

- ကျေးဇူးရှာတွင် မူပိုင်မှု နှင့် ကသုံး ဓမ္မစင်္ကြန် စသင်း

ဂေါဟကစွဲ ၊ စချိုသမီးစွဲ နှင့် စွပ်ချုပ်ကျေးစွဲ တို့သည် ကျေးဇူးရှာ သာရေး ၊ နာရေး ကိစ္စတို့တွင် စွဲညီစွာ လုပ်ကိုင် ပြုစုကြောင်း သိရပါသည်။

- လူထုမဟုတ်သူစီမံကိန်း နှင့် ကျေးဇူးရှာစီမံခန့်ခွဲမှုစွဲတို့ ဆက် ကျေးဇူးရှာဖွဲ့ဖြိုးတိုးတက်ရေး ကဏ္ဍတစ်ခုတည်း ဘောစွဲ စသည် ဖြစ်ကြောင်း သိရပါသည်။

- လ.ဝ.က ရုံး မှာလည်း ရွှေဖောင်း လုပ်သား များရှိ၍ ကျေးဇူးရှာလူထု နှင့် ဆက်ဆံမှုများ ကြောင်း သိရပါသည်။

- ကျေးဇူးရှာ ဖြစ်ပွား ကမည်းများ မှာ ကျေးလက်အဖွဲ့ဖြိုး တိုးတက်ရေး ဦးစီးဌာန သည် ကျေးဇူးရှာလူထု စာ ဖွဲ့ဖြိုး တိုးတက်ရေးများကို စိစစ် ဖြည့်စွက်ပေးကြောင်း သိရပါ သည်။



၆.၆။ ပင့်ကူအိမ်ကွန်ယက် နှင့် သုံးသပ်ချက်

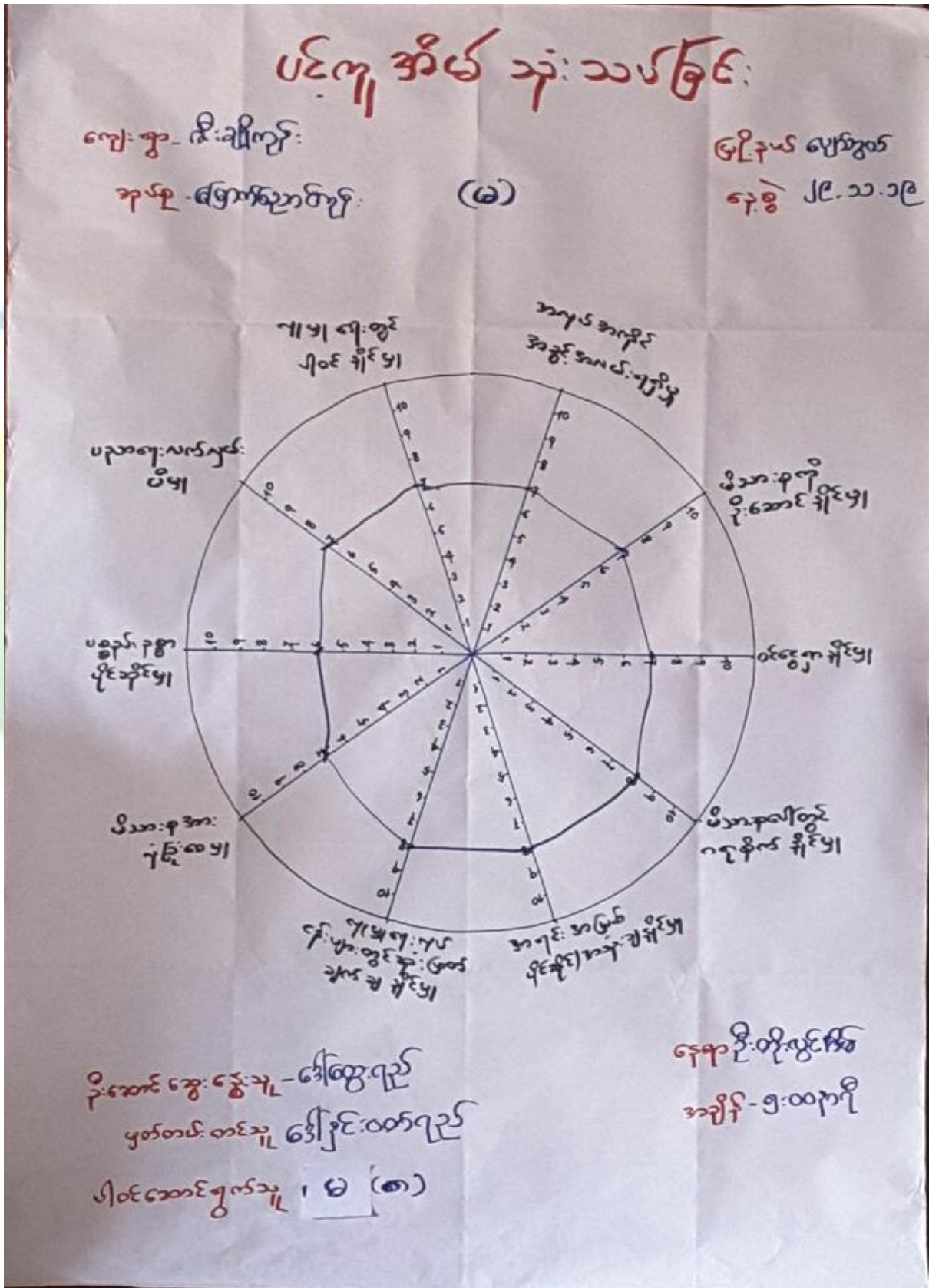



# ပင်မ အိမ် သုံး သင်ကြားခြင်း

၁၀၅၄ - ဝိသေသနည်း

၁၀၅၄ - ဝိသေသနည်း

(၁၀၅၄)

၁၀၅၄ - ဝိသေသနည်း

၁၀၅၄ - ဝိသေသနည်း

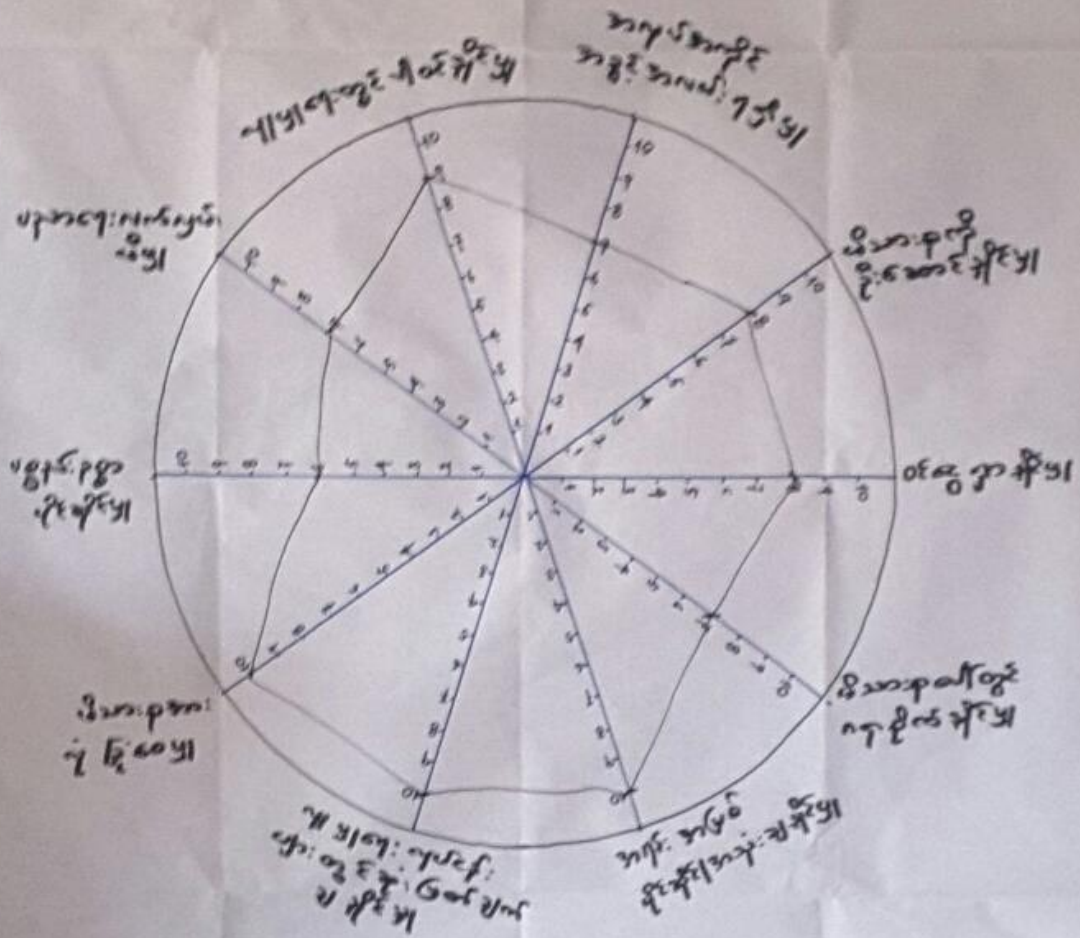

၁၀၅၄ - ဝိသေသနည်း

၁၀၅၄ - ဝိသေသနည်း

၁၀၅၄ - ဝိသေသနည်း

၁၀၅၄ - ဝိသေသနည်း

၁၀၅၄ - ဝိသေသနည်း

၁၀၅၄ - ဝိသေသနည်း

၁၀၅၄ - ဝိသေသနည်း

၁၀၅၄ - ဝိသေသနည်း



# ပင်မကုသိမ်သုံးသင်ခြင်း

ကျေးဇူး - စီးချိတ်

ကျေးဇူး - ပြောင်းလဲခြင်း

(ကျေးဇူး + ၆)

အခြားပုံစံများ

ကျေးဇူး - ၂၀၂၀

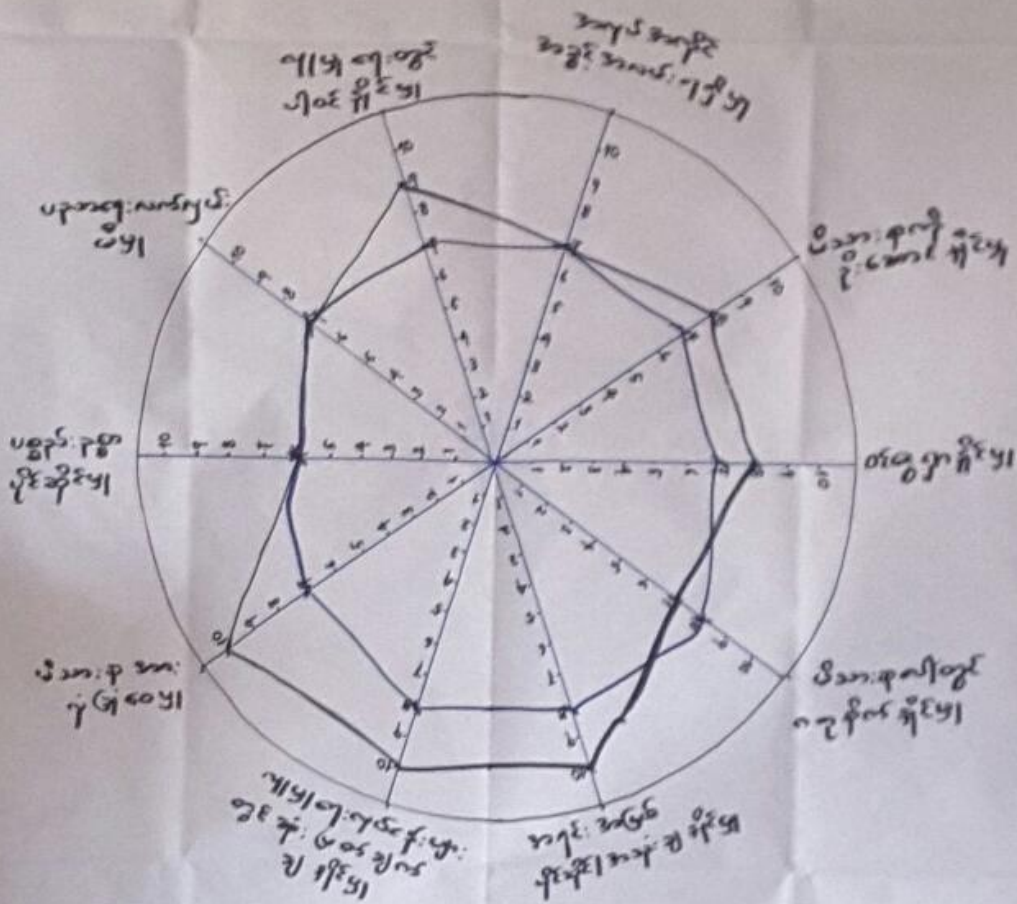

အခြားပုံစံများ - ပုံစံများ (၅)၊ ပုံစံများ (၅)  
 ပုံစံများ - ပုံစံများ (၅)၊ ပုံစံများ (၅)  
 ပုံစံများ - ပုံစံများ (၅)၊ ပုံစံများ (၅)

ပုံစံများ - ပုံစံများ (၅)၊ ပုံစံများ (၅)  
 ပုံစံများ - ပုံစံများ (၅)၊ ပုံစံများ (၅)



ပင်ကူအိမ်ကွန်ယက် သုံးသပ်ချက်။

### ပင်ကူအိမ်သုံးသပ်ခြင်း

ကျေးရွာ-ဇီးချိုကုန်း      ဖြိုဒုတ်-ပျော်စွယ်  
စုတ်စု - မြောက်ပူဘက်သို့      ၇က်စွဲ - ၂၉. ၁၁. ၁၉

မွေးမွေးခြင်း ၊ ဆုံးစပ်ခြင်း

- ကျွမ်းသမီးများသည် ကျွမ်းသားများထက်ဝင်မြင့်  
ရှာသည် မေရာတွင်နှည်း ခါး၍ ကျွမ်းသမီးများ  
ကတွက် နိမ်တွင် မူဖြူပုတ်သည် လှုပ်ငန်းများ နေ့စဉ်  
ပြုပြင်ကြောင်း သိရပါသည်။

- ကျင်း နှစ်ပေါင်းဆိုင် ကသုံးချအများ ကျွမ်းသမီးများ  
မှာ ကျွမ်းသားများ နည်းတူ ဖြူပင် ထိန်းသိမ်းပျံ့  
နှံ့ခြင်းကို ဆိုက်စပ်ကြောင်း ထောက်ခံပါသည်။

- ကျွမ်းသမီးများ၏ လှုပ်ရှားရေးကို ကလောင်တူပါက လှုပ်  
ရှားရေး တူလေး ၇၆၆ မှာ စီမံကိန်း၏ သဘောတရား  
ကို သိရှိပါသည်။

- စီမံကိန်း (၄) ဒုတိယ ဖြေရှင်းပါက ပင်ကူအိမ်သုံး  
သပ်ခြင်းမှာ ကျွမ်းသမီးများ တန်းတူဖြစ်ပွားစေရန်  
ထက် ပြုပြင်ကြောင်း သိရပါသည်။



၆.၇။ ပြဿနာသစ်ပင်

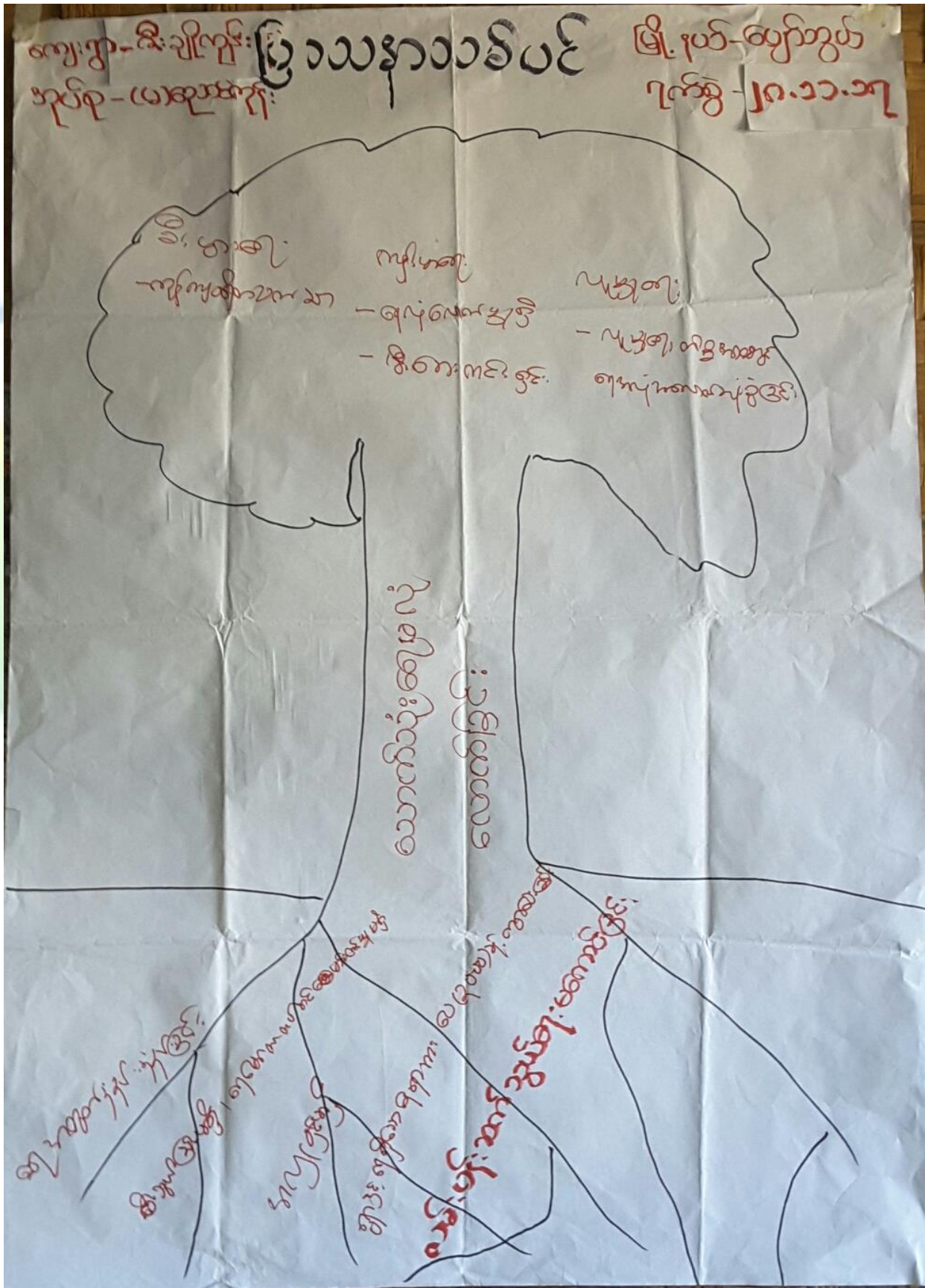





ကျေးဇူး - ရိုးချိုကုန်  
အုပ်စု - (မ)ဆောင်ကုန်

မြို့.နယ် - ပုဂံတောင်  
ရက်စွဲ - ၂၀၁၁.၁၇

### ပြဿနာသစ်ပင်

- ဆွေ့စွေ့ခြင်း၊ နှင့်ဆန်းစစ်ခြင်း၊
- ကျေးဇူးတွင် အဓိကပြဿနာမှာ စောက်သုံးရေမရလောက်ခြင်းဖြစ်သည်။
- ကျေးဇူးတွင် အဓိကပြဿနာမှာ ရှောင်ခြင်း၊ ရေအတွက် နည်းခြင်း၊ ရေပြန်စာရန်နှင့် နွားနှင့်ဆေးကွပ်ရေခြင်း၊ လျှပ်စစ်သွယ်တန်း၊ ဖွတ်ခြင်း၊ ဖော်တကမ္ဘာ့တပ်ဆင်ရန် လိုအပ်ခြင်း၊ ရွေ့ကြေး၊ အရင်းအနှီးမျိုးခြင်း၊ အရင်းအမြစ်မျိုးခြင်းတို့ ကြောင့်ဖြစ်သည်။ ကျေးဇူးမှ ရေလုံလောက်အောင် ရရှိလာလျှင် စီးပွားရေး အကောင်အထည်ဖော်ရေးကို သက်သာလာခြင်း၊ ကျွန်းမရေးတစ်ခု ရေလုံလောက်အောင် ရရှိလာခြင်းဖြင့် ကောင်းကျိုးများ ရရှိလာခြင်း၊ စီးတား အန္တရာယ်ကင်းကွယ် ဖြစ်ခြင်း။ လူမှုရေး၊ ကိစ္စတစ်ခု ရေလုံလောက်အောင် ရရှိလာခြင်း၊ တစ်ကွက်လုံး ရေလုံလောက်အောင် ရရှိလာခြင်းတို့ ဖြစ်သည်။



၆.၈။ ကျေးရွာ၏ မျက်မှန်ချက် (၄)နှစ်စာ ကျေးရွာဖွံ့ဖြိုးရေးအစီအစဉ်

<p>မြို့နယ် - မွန်ကွယ်မြို့          မှာ - ၃၀.၁၁.၂၀၁၉</p>	<p>အမျိုးအမည်          (အမျိုးအမည်)</p>	<p>အမျိုးအမည်          (အမျိုးအမည်)</p>
<p>ဖွဲ့စည်းထားသူ          (အမျိုးအမည်)</p>	<p>အမျိုးအမည်          (အမျိုးအမည်)</p>	<p>အမျိုးအမည်          (အမျိုးအမည်)</p>
<p>အမျိုးအမည်          (အမျိုးအမည်)</p>	<p>အမျိုးအမည်          (အမျိုးအမည်)</p>	<p>အမျိုးအမည်          (အမျိုးအမည်)</p>
<p>အမျိုးအမည်          (အမျိုးအမည်)</p>	<p>အမျိုးအမည်          (အမျိုးအမည်)</p>	<p>အမျိုးအမည်          (အမျိုးအမည်)</p>
<p>အမျိုးအမည်          (အမျိုးအမည်)</p>	<p>အမျိုးအမည်          (အမျိုးအမည်)</p>	<p>အမျိုးအမည်          (အမျိုးအမည်)</p>
<p>အမျိုးအမည်          (အမျိုးအမည်)</p>	<p>အမျိုးအမည်          (အမျိုးအမည်)</p>	<p>အမျိုးအမည်          (အမျိုးအမည်)</p>
<p>အမျိုးအမည်          (အမျိုးအမည်)</p>	<p>အမျိုးအမည်          (အမျိုးအမည်)</p>	<p>အမျိုးအမည်          (အမျိုးအမည်)</p>
<p>အမျိုးအမည်          (အမျိုးအမည်)</p>	<p>အမျိုးအမည်          (အမျိုးအမည်)</p>	<p>အမျိုးအမည်          (အမျိုးအမည်)</p>



<p> <b>പുസ്തകം: യശോ: ൧ - ൧൧</b>  <b>൧൦: ൧൧ - ൧൧</b>  <b>൧൦: ൧൧ - ൧൧</b> </p>	<p> <b>പുസ്തകം: യശോ: ൧ - ൧൧</b>  <b>൧൦: ൧൧ - ൧൧</b>  <b>൧൦: ൧൧ - ൧൧</b> </p>	<p> <b>പുസ്തകം: യശോ: ൧ - ൧൧</b>  <b>൧൦: ൧൧ - ൧൧</b>  <b>൧൦: ൧൧ - ൧൧</b> </p>
<p> <b>പുസ്തകം: യശോ: ൧ - ൧൧</b>  <b>൧൦: ൧൧ - ൧൧</b>  <b>൧൦: ൧൧ - ൧൧</b> </p>	<p> <b>പുസ്തകം: യശോ: ൧ - ൧൧</b>  <b>൧൦: ൧൧ - ൧൧</b>  <b>൧൦: ൧൧ - ൧൧</b> </p>	<p> <b>പുസ്തകം: യശോ: ൧ - ൧൧</b>  <b>൧൦: ൧൧ - ൧൧</b>  <b>൧൦: ൧൧ - ൧൧</b> </p>



ကျေးဇူးပြု၍ ဦးတိုးတတ်ကျေးဇူးတင်ပါသည်။

ကျေးဇူးတင်စွာ ဦးတိုးပါသည်။

အုပ်စု - မြောက်ဧရာဝတီ

ဒီ.၇၀၅-မန်ဆွယ်

၇၀၅-၂၀.၁၁.၁၉

စဉ်အမှတ်	ဦးတိုးတတ်ကျေးဇူးတင်ပါသည်။	အဆိုပါ	ပုံနှိပ်ခရီးစဉ်
၁။	အသံကျောင်းလမ်း ကျွန်ုပ်တို့၏အဖွဲ့အစည်း	ကျား+မ	၁၂၀
၂။	အားပေးသည့် ချီးမြှင့်ပေးခြင်း (မြောက်ဧရာဝတီ + ဗြဟ္မစက် + ဦးတိုးပါသည်။)	ကျား+မ	၈၀
၃။	အားပေးခြင်း ပြုလုပ်ခြင်း (ကျေးဇူးတင်စွာ ဗြဟ္မစက်အား)	ကျား+မ	၆၀
၄။	အားပေးခြင်း အစီအစဉ်များ ပြုလုပ်ခြင်း	ကျား+မ	
၅။	စီးပွားရေး ဂုဏ်ထူးဆောင်	ကျား+မ	



၇။ ကော်မတီဝင်များရွေးချယ်ခြင်းနှင့်ကျေးရွာဖွံ့ဖြိုးရေးအစီအစဉ်ဆောင်ရွက်မှုမှတ်တမ်းဓါတ်ပုံများ



စီမံကိန်းမိတ်ဆက်အစည်းအဝေး မှတ်တမ်းဓါတ်ပုံ



အမျိုးသမီးများပင့်ကူအိမ်ကွန်ယက်ရေးဆွဲနေစဉ် မှတ်တမ်းဓါတ်ပုံ



ကျေးရွာလုပ်ငန်းခွဲအတွက်အခက်အခဲများဖော်ထုတ်ဆွေးနွေးစဉ်



ကော်မတီဝင်များစာရင်း

ကျေးရွာပီပီကိန်း အထောက်အကူပြု ကော်မတီဝင် စာရင်းများ			
ကျေးရွာ - ဇိုးချိုကျွန်း		အုပ်စု - မြောက်ဆောင်ကျွန်း	
စဉ်	အမည်	ကျား/မ	ရာထူး
၁	ဒေါ်ဆွေးဂျွန်	မ	ဧကရာဇ်ကမ်း
၂	ဒေါ်ခင်မောင်ထွန်း	ကျား	ဧကရာဇ်ကမ်း
၃	ဒေါ်တိုးထွန်း	ကျား	စိမ်းတိုက် အထောက်အကူပြုကော်မတီ
၄	ဒေါ်အေးမိုး	မ	စိမ်းတိုက် အထောက်အကူပြုကော်မတီ
၅	ဒေါ်အေးအေးပွင့်	မ	ဝယ်ယူရေး အပ်ကော်မတီ
၆	ဒေါ်မြင့်သိန်း	ကျား	ဝယ်ယူရေး အပ်ကော်မတီ
၇	ဒေါ်အေးခင်	ကျား	ဝယ်ယူရေး အပ်ကော်မတီ
၈	ဒေါ်အေး	မ	ရုပ်ငန်းကွန်ပရက် ပြုပြင်ထိန်းသိမ်းရေး
၉	ဒေါ်ခင်မောင်	ကျား	ရုပ်ငန်းကွန်ပရက် ပြုပြင်ထိန်းသိမ်းရေး
၁၀	ဒေါ်အေးခင်	မ	ရုပ်ငန်းကွန်ပရက် ပြုပြင်ထိန်းသိမ်းရေး
၁၁	ဒေါ်ကျော်စိုး	ကျား	ငွေစာရင်းကိုင်
၁၂	ဒေါ်ဆွေးဆွေးဝင်း	မ	ဧကရာဇ်ကမ်း ကြီးကြပ်ရေးအပ်ကော်မတီ
၁၃	ဒေါ်အေးခင်	ကျား	ဧကရာဇ်ကမ်း ကြီးကြပ်ရေး အပ်ကော်မတီ
၁၄	ဒေါ်အေးမာ	မ	ဧကရာဇ်ကမ်း ကြီးကြပ်ရေး အပ်ကော်မတီ
၁၅	ဒေါ်ကျော်စိုး	ကျား	ဝေဖန် နှစ်ပြုထိုင် ကြားဖြောင့်ရေး
၁၆	ဒေါ်ဝင်းဝင်း	မ	ဝေဖန် နှစ်ပြုထိုင် ကြားဖြောင့်ရေး
၁၇			
၁၈			
၁၉			
၂၀			
၂၁			
၂၂			
၂၃			
၂၄			
၂၅			
၂၆			
၂၇			
၂၈			
၂၉			
၃၀			



၈။ ကျေးရွာအခြေခံအချက်အလက်များ (ပုံစံ-၁)

ပုံစံ - ၈ - ၁ ကျေးရွာအခြေခံအချက်အလက်များ (Form PC 1)

လယ်အုပ်ချုပ်ရေး၊ ကျေးရွာတစ်ရွာသို့ ပထမဆုံးမိတ်ဆက်ခရီး သွားရောက်သောအခါ လူထုစည်းရုံးရေးမှူးသည် ကျေးရွာ ခေါင်းဆောင်များအား ကျေးရွာအချက်အလက်များကို မေတ္တာရပ်ခံ၍ တောင်းခံရသည်။ ဤအချက်အလက်များကို စီမံကိန်း မိတ်ဆက်အစည်းဝေးမတိုင်မီတောင်းခံရမည်။ စီမံကိန်းမိတ်ဆက်အစည်းဝေးတွင် လူထုစည်းရုံးရေးမှူးသည် ဤအချက်အလက် များအား စစ်ဆေးပြီး မှန်ကန်အောင်ပြုလုပ်ရမည်။ ပြီးနောက်တွင် လူထုစည်းရုံးရေးမှူးမှ သတင်းအချက်အလက်ထံသို့ Tablets မှ တဆင့် ဖြည့်သွင်းရမည်။

ကျေးရွာခေါင်းဆောင် အမည် ဒေါ်ခင်အေး	ကျေးရွာခေါင်းဆောင်၏ ဝန်နံပါတ် ၀၄-၂၅၆၀၇၇၈၆၃	လူထုစည်းရုံးရေးမှူး၏ အမည် ဒေါ်ခင်အေး
ပြည်နယ်/တိုင်းဒေသကြီး မန္တလေး	မြို့နယ် နယ်လွှာ ကျေးရွာအုပ်စု ကျေးရွာ	ကျေးရွာ ကျေးရွာ

က။ လူဦးရေ

လူမျိုးစု	အိမ်ထောင်စုအရေအတွက်	ကိုးကွယ်သည့်ဘာသာ	အိမ်ထောင်စုအရေအတွက်
လူမျိုးစု (၁) --- မြန်မာ	၅၆၅	ဘာသာ (၁) --- မြန်မာ	၅၆၅
လူမျိုးစု (၂) -----		ဘာသာ (၂) -----	
လူမျိုးစု (၃) -----		ဘာသာ (၃) -----	
လူမျိုးစုရော အခြား -----		ဘာသာရော -----	
	အရေအတွက်		
မသန်စွမ်းသူများ	၂	မုန့်	၂
သက်ကြီးရွယ်အိုများ (၆၅ နှစ် နှင့် အထက်)	၁၇		၁၇
စစ်ဘေးရှောင်			

	အမျိုးသား (အရေအတွက်)	အမျိုးသမီး (အရေအတွက်)
လူဦးရေ		
လူမျိုးစု (၁) -----	၅၇	၅၀၆
လူမျိုးစု (၂) -----		
လူမျိုးစု (၃) -----		
အခြား		
အိမ်ထောင်စုဦးစီး	၄၄	၁၂

(ခ) အခြေခံအထောက်အအုံ အသုံးအဆောင်များ

စာသင်ကျောင်း	အမှတ် ခြံပေါ	ကျန်းမာရေး	အမှတ် ခြံပေါ	ဘာသာရေး အထောက် အအုံများ	အမှတ် ခြံပေါ
--------------	-----------------	------------	-----------------	----------------------------	-----------------





အထက်တန်းကျောင်း	<input type="checkbox"/>	ခေမာရုံ	<input type="checkbox"/>	စေတီ	<input checked="" type="checkbox"/>
အလယ်တန်းကျောင်း	<input type="checkbox"/>	ကျွန်းမာရေးဌာန	<input type="checkbox"/>	ဘုန်းကြီးကျောင်း	<input checked="" type="checkbox"/>
မူလတန်းကျောင်း	<input type="checkbox"/>	ကျွန်းမာရေးဌာနခွဲ	<input type="checkbox"/>	ဟိန္ဒူဘုရားကျောင်း	<input type="checkbox"/>
မူကြိုကျောင်း	<input type="checkbox"/>	ဆေးပေးခန်း	<input type="checkbox"/>	ခရစ်ယာန်ကျောင်း	<input type="checkbox"/>
အခြား	<input type="checkbox"/>	အခြား	<input type="checkbox"/>	ဗလီ	<input type="checkbox"/>
				အခြား	<input type="checkbox"/>
မှတ်ချက်		မှတ်ချက်		မှတ်ချက်	

(ဂ) ကျွမ်းကျင်သူများမှတ်တမ်း (ကျေးရွာတွင်နေထိုင်သော သို့မဟုတ် တခြားရွာမှလာရောက်သော ကျွမ်းကျင်သူများ)

(၁) စာသင်ကျောင်း			(၂) ကျန်းမာရေး			(၃) လက်မှုပညာရှင်		
	ရွာတွင်နေထိုင်သူ	အခြားရွာမှလာသူ		ရွာတွင်နေထိုင်သူ	အခြားရွာမှလာသူ		ရွာတွင်နေထိုင်သူ	အခြားရွာမှလာသူ
မူလတန်းပြဆရာ/မ	<input checked="" type="checkbox"/>	<input type="checkbox"/>	ဆရာဝန်	<input type="checkbox"/>	<input type="checkbox"/>	လက်သမား	<input checked="" type="checkbox"/>	<input checked="" type="checkbox"/>
အထက်တန်းပြဆရာ/မ	<input type="checkbox"/>	<input type="checkbox"/>	လက်ထောက်ကျန်းမာရေးပုဂ္ဂိုလ်	<input type="checkbox"/>	<input type="checkbox"/>	ပန်းရံ	<input checked="" type="checkbox"/>	<input checked="" type="checkbox"/>
အလယ်တန်းပြဆရာ/မ	<input checked="" type="checkbox"/>	<input type="checkbox"/>	အမျိုးသမီးကျန်းမာရေးဆရာမ	<input type="checkbox"/>	<input type="checkbox"/>	လှုပ်စက်ကျွမ်းကျင်သမား	<input type="checkbox"/>	<input type="checkbox"/>
မူကြိုဆရာ/မ	<input type="checkbox"/>	<input type="checkbox"/>	သားဖွားဆရာမ	<input type="checkbox"/>	<input type="checkbox"/>	ရေပိုက်သူ	<input checked="" type="checkbox"/>	<input checked="" type="checkbox"/>
အခြား	<input type="checkbox"/>	<input type="checkbox"/>	ပြည်သူ့ကျန်းမာရေးလုပ်သား	<input type="checkbox"/>	<input type="checkbox"/>	စက်ပြင်ဆရာ	<input checked="" type="checkbox"/>	<input checked="" type="checkbox"/>
မှတ်ချက်			မှတ်ချက်			မှတ်ချက်		

(ဃ) ကျေးရွာသို့ ရောက်ရှိနိုင်သည့် လမ်းအခြေအနေ / ကျေးရွာတစ်ရွာသည် ၎င်း၏ ကျေးရွာအုပ်စုနှင့် ဆက်သွယ်ထားသော လမ်းအခြေအနေ (အောက်ပါတို့ကိုပိုင်းပါ)

ကျောက်ကြမ်းလမ်း: ကတ္တရာလမ်း: ကွန်ကရစ်လမ်း: မော်တော်ဆိုင်ကယ်လမ်း:  
 ကျောက်ခင်းလမ်း: မြေသားလမ်း: လူသွားလမ်း: အခြား: \_\_\_\_\_

(င) ကျေးရွာဖွံ့ဖြိုးမှုစီမံချက်

(၁) လူထုပတ်ဝန်းကျင်ထိခိုက်မှုမရှိစေရန် ဤကျေးရွာတွင်ကျေးရွာဖွံ့ဖြိုးမှု စီမံချက်ရှိခဲ့ပါသလား? ပိုင်ပါ  
 ရှိပါသည်/မရှိပါ/မသိပါ  
 (၂) ရှိခဲ့ပါလျှင် ဤစီမံချက်ကို မည်သည့် ဝန်ထုပ်ထွင်းဆင်နွှဲပါသနည်း? နှစ်-----/မသိပါ  
 (၃) ဤစီမံချက်ကို မြို့နယ်မှအတည်ပြုခဲ့ပါသလား? ပြုခဲ့ပါသည်/မပြုခဲ့ပါ /မသိပါ

(စ) ဓရီးအကွာအဝေး

(၁) ဤကျေးရွာ၏ပတ်ဝန်းကျင်မှ ၎င်းကျေးရွာအုပ်စု၏ပတ်ဝန်းကျင်ထိခိုက်မှုမရှိစေရန် ဓရီးပိုင်မည်မျှကွာဝေးသနည်း? မိုင်-----/မသိပါ  
 (၂) ဤကျေးရွာမှ ၎င်းကျေးရွာအုပ်စု၏ပတ်ဝန်းကျင်ထိခိုက်မှုမရှိစေရန် သွားလာရာတွင်ကြာမြင့်သည့်အချိန်: ၂၅ မိနစ်

ခြောက်သွေ့ရာသီတွင်ကြာချိန်----- ၇ မိနစ် ----- တော်လာရီး/မော်တော်ဆိုင်ကယ်/မြေလျှင်/လမ်း/မော်တော်ဘုတ်/  
 အခြား -----  
 မိုးရာသီတွင်ကြာချိန်----- ၅ မိနစ် ----- တော်လာရီး/မော်တော်ဆိုင်ကယ်/မြေလျှင်/လမ်း/မော်တော်ဘုတ်/  
 အခြား -----



(ဆ) ပတ်ဝန်းကျင်ဆိုင်ရာ သဘာဝဘေးအန္တရာယ်

ဤကျေးရွာတွင် ရေကြီးခြင်းကိုသို့ သဘာဝဘေးအန္တရာယ်ကျရောက်မှုရခြင်း ရှိပါသလား။

မရှိပါ  ရှိပါသည် ရှိလျှင်ဖော်ပြပါ -----

(ဇ) ကျေးရွာတွင် ခွဲစည်းထားသော အဖွဲ့အစည်းများ

လူထုဝန်ထမ်းဆောင်မှုမရှိမီ ဤကျေးရွာတွင် ကျေးရွာဖွံ့ဖြိုးရေးအတွက် အစိုးရ (သို့) ရွာသားများကိုယ်တိုင်(သို့) စီမံကိန်းတစ်ခုခုမှ ခွဲစည်းထားသည့် အဖွဲ့အစည်းများရှိပါသလား။

(၁) -----

(၂) -----

(ဈ) အထွေထွေအုပ်ချုပ်ရေး ဦးစီးဌာန (GAD) မှ မှတ်တမ်းတင်ထားခြင်း

ဤကျေးရွာသည် အထွေထွေအုပ်ချုပ်ရေး ဦးစီးဌာန (GAD) မှ မှတ်တမ်းတင်ထားမှု ရှိပါသလား။

မရှိပါ  ရှိပါသည်

ကျေးရွာခေါင်းဆောင်

အမည်

ဦးချစ်စွေး

လက်မှတ်

 ဇန.စွဲ 5.3.2019

လူထုစည်းရုံးရေးမှူး

အမည်

ဦးအောင်မြင်စိုး

လက်မှတ်

 ဇန.စွဲ 5.3.2019



ကျေးရွာအခြေခံအချက်အလက်များ (ပုံစံ-၁) ဒုတိယနှစ်စက်ဝန်း

မူလဇယား

ပုံစံ - ၁ - ၁ ကျေးရွာအခြေခံအချက်အလက်များ (Form PC 1)

လမ်းညွှန်ချက်၊ ကျေးရွာတစ်ရွာသို့ ပထမဆုံးမိတ်ဆက်ခရီး သွားရောက်သောအခါ လူထုစည်းရုံးရေးမှူးသည် ကျေးရွာ ခေါင်းဆောင်များအား ကျေးရွာအချက်အလက်များကို မေတ္တာရပ်ခံ၍ တောင်းခံရသည်။ ဤအချက်အလက်များကို စီမံကိန်း မိတ်ဆက်အစည်းဝေးပတ်ဝင်မီတောင်းခံရမည်။ စီမံကိန်းမိတ်ဆက်အစည်းဝေးတွင် လူထုစည်းရုံးရေးမှူးသည် ဤအချက်အလက် များအား စစ်ဆေးပြီး မှန်ကန်အောင်ပြုလုပ်ရမည်။ ပြီးနောက်တွင် လူထုစည်းရုံးရေးမှူးမှ သတင်းအချက်အလက်ထံသို့ Tablets မှ တဆင့် ဖြည့်သွင်းရမည်။

ကျေးရွာခေါင်းဆောင် အမည် <b>ဦးချစ်ဆွေး</b>	ကျေးရွာခေါင်းဆောင်၏ ဖုန်းနံပါတ် <b>၀၇-၂၅၀၀၁၁၃၀၃</b>	လူထုစည်းရုံးရေးမှူး၏ အမည် <b>ခင်ကျော်စွာ</b>
ပြည်နယ်၊ တိုင်းဒေသကြီး <b>မန္တလေး</b>	မြို့နယ် <b>ပျော်ဘွယ်</b>	ကျေးရွာအုပ်စု <b>ဇွဲကန်ကျေးရွာ</b>

လူမျိုးစု	အိမ်ထောင်စုအရေအတွက်	ကိုးကွယ်သည့်ဘာသာ	အိမ်ထောင်စုအရေအတွက်
လူမျိုးစု (၁) ... <b>ဗမာ</b>	<b>၃၆</b>	ဘာသာ (၁) ... <b>ဗုဒ္ဓ</b>	<b>၃၆</b>
လူမျိုးစု (၂) -----		ဘာသာ (၂) -----	
လူမျိုးစု (၃) -----		ဘာသာ (၃) -----	
လူမျိုးစုရော -----		ဘာသာရော -----	
အခြား	အရေအတွက်		
မသန်စွမ်းသူများ	<b>၅၅</b>		
သက်ကြီးရွယ်အိုများ (၆၅ နှစ် နှင့် အထက်)	<b>၃၀</b>		
စစ်ဘေးရှောင်			

	အမျိုးသား (အရေအတွက်)	အမျိုးသမီး (အရေအတွက်)
လူဦးရေ		
လူမျိုးစု (၁) ... <b>ဗမာ</b>	<b>၇၉</b>	<b>၁၀၅</b>
လူမျိုးစု (၂) -----		
လူမျိုးစု (၃) -----		
အခြား		
အိမ်ထောင်စုဦးစီး	<b>၂၈</b>	<b>၈</b>

(ခ) အခြေခံအဆောက်အအုံ အသုံးအဆောင်များ

ဓာသင်ကျောင်း	အမှတ် ခြံပိ	ကျန်းမာရေး	အမှတ် ခြံပိ	ဘာသာရေး အဆောက် အအုံများ	အမှတ် ခြံပိ
--------------	----------------	------------	----------------	----------------------------	----------------



အထက်တန်းကျောင်း	<input checked="" type="checkbox"/>	ဆေးရုံ	<input type="checkbox"/>	ဝေတီ	<input checked="" type="checkbox"/>
အလယ်တန်းကျောင်း	<input checked="" type="checkbox"/>	ကျန်းမာရေးဌာန	<input type="checkbox"/>	ဘုန်းကြီးကျောင်း	<input checked="" type="checkbox"/>
မူလတန်းကျောင်း	<input type="checkbox"/>	ကျန်းမာရေးဌာနခွဲ	<input type="checkbox"/>	ဟိန္ဒူဘုရားကျောင်း	<input type="checkbox"/>
ပုဂ္ဂိုလ်ကျောင်း	<input checked="" type="checkbox"/>	ဆေးပေးခန်း	<input checked="" type="checkbox"/>	ရေစိမ့်ကန်ကျောင်း	<input type="checkbox"/>
အခြား	<input type="checkbox"/>	အခြား	<input type="checkbox"/>	ဗလီ	<input type="checkbox"/>
မှတ်ချက်		မှတ်ချက်		အခြား	<input type="checkbox"/>
				မှတ်ချက်	

(ဂ) ကျွမ်းကျင်သူများမှတ်တမ်း (ကျေးရွာတွင်နေထိုင်သော သို့မဟုတ် တခြားရွာမှလာရောက်သော ကျွမ်းကျင်သူများ)

(ခ) စာသင်ကျောင်း			(၂) ကျန်းမာရေး			(၃) လက်မှုပညာရှင်		
	ရွာတွင်နေထိုင်သူ	အခြားရွာမှလာသူ		ရွာတွင်နေထိုင်သူ	အခြားရွာမှလာသူ		ရွာတွင်နေထိုင်သူ	အခြားရွာမှလာသူ
မူလတန်းပြဆရာ/မ	<input checked="" type="checkbox"/>	<input checked="" type="checkbox"/>	ဆရာဝန်	<input checked="" type="checkbox"/>	<input type="checkbox"/>	လက်သမား	<input checked="" type="checkbox"/>	<input type="checkbox"/>
အထက်တန်းပြဆရာ/မ	<input checked="" type="checkbox"/>	<input checked="" type="checkbox"/>	လက်ထောက်ကျန်းမာရေးမှူး	<input checked="" type="checkbox"/>	<input type="checkbox"/>	ပန်းရံ	<input checked="" type="checkbox"/>	<input type="checkbox"/>
အလယ်တန်းပြဆရာ/မ	<input checked="" type="checkbox"/>	<input checked="" type="checkbox"/>	အမျိုးသမီးကျန်းမာရေးဆရာမ	<input checked="" type="checkbox"/>	<input type="checkbox"/>	လွှဲစစ်ကျွမ်းကျင်ပီးသမား	<input checked="" type="checkbox"/>	<input type="checkbox"/>
ပုဂ္ဂိုလ်ဆရာ/မ	<input type="checkbox"/>	<input checked="" type="checkbox"/>	သားဖွားဆရာမ	<input checked="" type="checkbox"/>	<input type="checkbox"/>	ရေပိုက်သူသည်	<input checked="" type="checkbox"/>	<input type="checkbox"/>
အခြား	<input type="checkbox"/>	<input type="checkbox"/>	ပြည်သူ့ကျန်းမာရေးလုပ်သား	<input type="checkbox"/>	<input type="checkbox"/>	စက်ပြင်ဆရာ	<input checked="" type="checkbox"/>	<input type="checkbox"/>
မှတ်ချက်			မှတ်ချက်			မှတ်ချက်		

(ဃ) ကျေးရွာသို့ ရောက်ရှိနိုင်သည့် လမ်းအခြေအနေ / ကျေးရွာတစ်ရွာသည် ၎င်း၏ ကျေးရွာအုပ်စုနှင့် ဆက်သွယ်ထားသော လမ်းအခြေအနေ (အောက်ပါတို့ကိုစိုင်းပါ)

ကျောက်ကြမ်းလမ်း: ကတ္တရာလမ်း: ကွန်ကရစ်လမ်း: မော်တော်ဆိုင်ကယ်လမ်း:  
 ကျောက်ခင်းလမ်း: မြေသားလမ်း: လှသွားလမ်း: အခြား: \_\_\_\_\_

(င) ကျေးရွာဖွံ့ဖြိုးမှုစီမံချက်

(၁) လူထုဝဟိုပြုစီမံကိန်းမစတင်မီ ဤကျေးရွာတွင်ကျေးရွာဖွံ့ဖြိုးမှုစီမံချက်ရှိခဲ့ပါသလား?

စိုင်းပါ  
 ရှိပါသည်/မရှိပါ/မသိပါ

(၂) ရှိခဲ့ပါလျှင် ဤစီမံချက်ကို မည်သည့် ဝန်ရပ်တွင်ပြင်ဆင်ခဲ့ပါသနည်း?

နှစ်...../မသိပါ ၂၀၁၅

(၃) ဤစီမံချက်ကို ဖြန့်နယ်အတည်ပြုခဲ့ပါသလား?

ပြုခဲ့ပါသည်/မပြုခဲ့ပါ/မသိပါ

(စ) ဝေဖန်အကွာအဝေး

(၁) ဤကျေးရွာ၏ဗဟိုမှ ၎င်းကျေးရွာအုပ်စု၏ဗဟိုအထိ ခရီးမိုင်မည်မျှကွာဝေးသနည်း? မိုင်...../မသိပါ ၆၂၂၀

(၂) ဤကျေးရွာမှ ၎င်းကျေးရွာအုပ်စုဗဟိုအထိ သွားလာရာတွင်ကြာမြင့်သည့်အချိန်

ခြောက်သွေ့ရာသီတွင်ကြာချိန်.....၅ မိနစ်..... ထောက်လှမ်း/မော်တော်ဆိုင်ကယ်/ခြေလျင်/လား/မော်တော်ဘုတ်/  
 အခြား: .....

မိုးရာသီတွင်ကြာချိန်.....၅ မိနစ်..... ထောက်လှမ်း/မော်တော်ဆိုင်ကယ်/ခြေလျင်/လား/မော်တော်ဘုတ်/  
 အခြား: .....



(ဆ) ပတ်ဝန်းကျင်ဆိုင်ရာ သဘာဝဘေးအန္တရာယ်

ဤကျေးရွာတွင် ရေကြီးခြင်းကဲ့သို့ သဘာဝဘေးအန္တရာယ်ကျရောက်ဖူးခြင်း ရှိပါသလား။

မရှိပါ  ရှိပါသည် ရှိလျှင်ဖော်ပြပါ ... ငှက်ပျော့ကန်ကြောင့် စာသင်အောင်  
ကန်ကွဲခြင်း

(ဇ) ကျေးရွာတွင် ဖွဲ့စည်းထားသော အဖွဲ့အစည်းများ

လူထုဗဟိုပြုစီမံကိန်းမတိုင်မီ ဤကျေးရွာတွင် ကျေးရွာဖွံ့ဖြိုးရေးအတွက် အစိုးရ (သို့) ရွာသားများကိုယ်တိုင်(သို့) စီမံကိန်းတစ်ခုခုမှ ဖွဲ့စည်းထားသည့် အဖွဲ့အစည်းများရှိပါသလား။

- (၁) ရွာဖွံ့ဖြိုးရေးအဖွဲ့
- (၂) ရွာစံတော်

(ဈ) အထွေထွေအုပ်ချုပ်ရေး ဦးစီးဌာန (GAD) မှ မှတ်တမ်းတင်ထားခြင်း

ဤကျေးရွာသည် အထွေထွေအုပ်ချုပ်ရေး ဦးစီးဌာန (GAD) မှ မှတ်တမ်းတင်ထားမှု ရှိပါသလား။

မရှိပါ  ရှိပါသည်



ကျေးရွာခေါင်းဆောင်

အမည် ဦး ဗျစ်ထွေး

လက်မှတ် [Signature] နေ့စွဲ ၂၈.၁၁.၂၀၁၇

လူထုစည်းရုံးရေးမှူး

အမည် အိန္ဒြာဝိဇ္ဇာ

လက်မှတ် [Signature] နေ့စွဲ ၂၈.၁၁.၂၀၁၇





ကျေးရွာအခြေခံအချက်အလက်များ (ပုံစံ-၁) တတိယနှစ်စက်ဝန်း

ပုံစံ - ၁ - ၁ ကျေးရွာအခြေခံအချက်အလက်များ (Form PC 1)

လက်ညွှန်ခွက် ကျေးရွာတစ်ရွာသို့ ပထမဆုံးပိတ်ဆက်ခရီး လွှားရောက်သောအခါ လူထုစည်ရုံးရေးမှူးသည် ကျေးရွာ ခေါင်းဆောင်များအား ကျေးရွာအချက်အလက်များကို ဖေတ္တာရပ်ခံ၍ တောင်းခံရသည်။ ဤအချက်အလက်များကို စီမံကိန်း ပိတ်ဆက်အစည်းဝေးမတိုင်မီတောင်းခံရမည်။ စီမံကိန်းပိတ်ဆက်အစည်းဝေးတွင် လူထုစည်ရုံးရေးမှူးသည် ဤအချက်အလက် များအား စစ်ဆေးပြီး မှန်ကန်အောင်ပြုလုပ်ရမည်။ ပြီးနောက်တွင် လူထုစည်ရုံးရေးမှူးမှ သတင်းအချက်အလက်ထိသို့ Tablets မှ တဆင့် ခြည့်သွင်းရမည်။

ကျေးရွာခေါင်းဆောင် အမည် <b>ဦးအောင်</b>	ကျေးရွာခေါင်းဆောင်၏ ဝန်နံပါတ် <b>၈၇ - 256011363</b>	လူထုစည်ရုံးရေးမှူး၏ အမည် <b>ဦးစိုးလက်ဖက်</b>
ပြည်နယ်တိုင်းဒေသကြီး <b>ဇွဲနွဲလေး</b>	မြို့နယ် <b>ကျောက်စွယ်</b>	ကျေးရွာအုပ်စု <b>ယာရောင်ကျင်း</b>
ကျေးရွာ <b>ကျေးရွာ</b>		ကျေးရွာ <b>ကျေးရွာ</b>

လူမျိုးစု	အိမ်ထောင်စုအရေအတွက်	ကိုးကွယ်သည့်ဘာသာ	အိမ်ထောင်စုအရေအတွက်
လူမျိုးစု (၁) <b>ဗမာ</b>	<b>၃၆</b>	ဘာသာ (၁) <b>ဗုဒ္ဓဘာသာ</b>	<b>၃၆</b>
လူမျိုးစု (၂) -----		ဘာသာ (၂) -----	
လူမျိုးစု (၃) -----		ဘာသာ (၃) -----	
လူမျိုးစုရော ----- အခြား		ဘာသာရော -----	
	အရေအတွက်		
မသန်စွမ်းသူများ	<b>၈၅</b>		
သက်ကြီးရွယ်အိုများ (၆၅ နှစ် နှင့် အထက်)	<b>၃၃</b>		
စစ်ဘေးရှောင်			

	အမျိုးသား (အရေအတွက်)	အမျိုးသမီး (အရေအတွက်)
လူဦးရေ		
လူမျိုးစု (၁) <b>ဗမာ</b>	<b>၇၅</b>	<b>၁၀၃</b>
လူမျိုးစု (၂) -----		
လူမျိုးစု (၃) -----		
အခြား		
အိမ်ထောင်ဦးစီး	<b>၂၈</b>	<b>၈</b>

(၁) အခြေခံအောက်အဖွဲ့ အသုံးအဆောင်များ

စာသင်ကျောင်း	အမှတ် ခြံပေါ်	ကျန်းမာရေး	အမှတ် ခြံပေါ်	ဘာသာရေး အဆောက် အအုံများ	အမှတ် ခြံပေါ်
မူကြိုကျောင်း	<input type="checkbox"/>	တိုက်နယ်ဆေးရုံ	<input type="checkbox"/>	စေတီ	<input type="checkbox"/>



မူလတန်းကျောင်း	<input checked="" type="checkbox"/>	ကျန်းမာရေးဌာန	<input type="checkbox"/>	ဘုန်းကြီးကျောင်း	<input checked="" type="checkbox"/>
မူလုန်ကျောင်း	<input type="checkbox"/>	ကျန်းမာရေးဌာနခွဲ	<input type="checkbox"/>	ဟိန္ဒူဘုရားကျောင်း	<input type="checkbox"/>
အလယ်တန်းကျောင်း	<input type="checkbox"/>	ဆေးပေးခန်း	<input checked="" type="checkbox"/>	ရေစိမ့်ကျောင်း	<input type="checkbox"/>
လယ်လွန်ကျောင်း	<input type="checkbox"/>	အခြား	<input type="checkbox"/>	ဝလီ	<input type="checkbox"/>
အထက်တန်းကျောင်း	<input checked="" type="checkbox"/>			အခြား	<input type="checkbox"/>
အခြား	<input type="checkbox"/>				
မှတ်ချက်		မှတ်ချက်		မှတ်ချက်	

(ဂ) ကျွမ်းကျင်သူများမှတ်တမ်း (ကျေးရွာတွင်နေထိုင်သော သို့မဟုတ် တခြားရွာမှလာရောက်သော ကျွမ်းကျင်သူများ)

(၁) စာသင်ကျောင်း			(၂) ကျန်းမာရေး			(၃) လက်မှုပညာရှင်		
	ရွာတွင်နေထိုင်သူ	အခြားရွာမှလာသူ		ရွာတွင်နေထိုင်သူ	အခြားရွာမှလာသူ		ရွာတွင်နေထိုင်သူ	အခြားရွာမှလာသူ
မူလတန်းပြဆရာ/မ	<input checked="" type="checkbox"/>	<input checked="" type="checkbox"/>	ဆရာဝန်	<input type="checkbox"/>	<input type="checkbox"/>	လက်သမား	<input checked="" type="checkbox"/>	<input type="checkbox"/>
အထက်တန်းပြဆရာ/မ	<input checked="" type="checkbox"/>	<input checked="" type="checkbox"/>	လက်ထောက်ကျန်းမာရေးမှူး	<input checked="" type="checkbox"/>	<input type="checkbox"/>	ပန်းရံ	<input checked="" type="checkbox"/>	<input type="checkbox"/>
အလယ်တန်းပြဆရာ/မ	<input checked="" type="checkbox"/>	<input checked="" type="checkbox"/>	အမျိုးသမီးကျန်းမာရေးဆရာမ	<input checked="" type="checkbox"/>	<input type="checkbox"/>	လျှပ်စစ်ကျွမ်းကျင်ပီးသမား	<input type="checkbox"/>	<input type="checkbox"/>
မူကြိုဆရာ/မ	<input checked="" type="checkbox"/>	<input checked="" type="checkbox"/>	သားဖွားဆရာမ	<input checked="" type="checkbox"/>	<input type="checkbox"/>	ရေပိုက်သွယ်သူ	<input checked="" type="checkbox"/>	<input type="checkbox"/>
အခြား	<input type="checkbox"/>	<input type="checkbox"/>	ပြည်သူ့ကျန်းမာရေးလုပ်သား	<input type="checkbox"/>	<input type="checkbox"/>	စက်ပြင်ဆရာ	<input checked="" type="checkbox"/>	<input type="checkbox"/>
မှတ်ချက်			မှတ်ချက်			မှတ်ချက်		

(ဃ) ကျေးရွာသို့ ရောက်ရှိနိုင်သည့် လမ်းအခြေအနေ / ကျေးရွာတစ်ရွာသည် ၎င်း၏ ကျေးရွာအုပ်စုနှင့် ဆက်သွယ်ထားသော လမ်းအခြေအနေ (အောက်ပါတို့ကိုပိုင်းပါ)

ကျောက်ကြမ်းလမ်း      ကတ္တရာလမ်း      ကွန်ကရစ်လမ်း      မော်တော်ဆိုင်ကယ်လမ်း  
 (ကျောက်ခင်းလမ်း)      မြေသားလမ်း      လူသွားလမ်း      အခြား \_\_\_\_\_

(င) ကျေးရွာဖွံ့ဖြိုးမှုစီမံချက်

- (၁) လူထုပတ်ဝန်းကျင်ထိခိုက်မှုမရှိစေရန် ဤကျေးရွာတွင်ကျေးရွာဖွံ့ဖြိုးမှုစီမံချက်ရှိခဲ့ပါသလား? ပိုင်းပါ  
(ရှိပါသည်)/မရှိပါ/မသိပါ
- (၂) ရှိခဲ့ပါလျှင် ဤစီမံချက်ကို မည်သည့် ခုနှစ်တွင်ပြင်ဆင်ခဲ့ပါသနည်း? နှစ် ၂၀၁၅/မသိပါ
- (၃) ဤစီမံချက်ကို ဖြည့်စည်းမှုအတည်ပြုခဲ့ပါသလား? (ပြုခဲ့ပါသည်)/မပြုခဲ့ပါ/မသိပါ

(စ) ခရီးအကွာအဝေး

- (၁) ဤကျေးရွာ၏ပတ်ဝန်းကျင်မှ ၎င်းကျေးရွာအုပ်စု၏ပတ်ဝန်းကျင်မှ ခရီးပိုင်မည်မျှကွာဝေးသနည်း? ပိုင် ၂၀၀၀/မသိပါ
- (၂) ဤကျေးရွာမှ ၎င်းကျေးရွာအုပ်စုပတ်ဝန်းကျင်မှ သွားလာရာတွင်ကြာမြင့်သည့်အချိန်။

ခြောက်သွေ့ရာသီတွင်ကြာချိန် ----- ၅ နာရီ ----- ထော်လာရီ/မော်တော်ဆိုင်ကယ်(မြေလျင်)လား/မော်တော်ဘုတ်/အခြား -----

မိုးရာသီတွင်ကြာချိန် ----- ၅ နာရီ ----- ထော်လာရီ/မော်တော်ဆိုင်ကယ်(မြေလျင်)လား/မော်တော်ဘုတ်/အခြား -----



အခြား -----

(ဆ) ပတ်ဝန်းကျင်ဆိုင်ရာ သဘာဝဘေးအန္တရာယ်

ဤကျေးရွာတွင် ရေကြီးခြင်းကဲ့သို့ သဘာဝဘေးအန္တရာယ်ကျရောက်ဖူးခြင်း ရှိပါသလား။

မရှိပါ  ရှိပါသည် ရှိလျှင်ဖော်ပြပါ -----

(ဇ) ကျေးရွာတွင် ဖွဲ့စည်းထားသော အဖွဲ့အစည်းများ

လူထုဗဟိုပြုစီမံကိန်းမတိုင်မီ ဤကျေးရွာတွင် ကျေးရွာဖွံ့ဖြိုးရေးအတွက် အစိုးရ (သို့) ရွာသားများကိုယ်တိုင်(သို့) စီမံကိန်းတစ်ခုခုမှ ဖွဲ့စည်းထားသည့် အဖွဲ့အစည်းများရှိပါသလား။

(၁) -----

(၂) -----

(ဈ) အထွေထွေအုပ်ချုပ်ရေး ဦးစီးဌာန (GAD) မှ မှတ်တမ်းတင်ထားခြင်း

ဤကျေးရွာသည် အထွေထွေအုပ်ချုပ်ရေး ဦးစီးဌာန (GAD) မှ မှတ်တမ်းတင်ထားမှု ရှိပါသလား။

မရှိပါ  ရှိပါသည်

ကျေးရွာခေါင်းဆောင်

အမည် ဦးချစ်ထွန်း

လက်မှတ် နေ့. ၂၀၂၀.၁၈

လူထုစည်းရုံးရေးမှူး

အမည် ဒေါ်ခင်လှိုင်

လက်မှတ် နေ့. ၂၀၂၀.၁၈





**စတုတ္ထနှစ်စက်ဝန်း**

ပုံစံ - ၈ - ၁ ကျေးရွာ၊ ခေမြေခံအေး ချက်အလက်များ (Form PC 1)

လယ်ဥယျာဉ်များ		ကျေးရွာတစ်ရွာသို့ ပထမဆုံး မိတ်ဆက် ပေးရန် သွားရောက်သောအခါ	လူထုစည်းရုံးရေးမှူးသည်
ကျေးရွာခေါင်းဆောင်များအား ကျေးရွာအချက်အလက်များကို မေတ္တာ ရုပ်စံ၍ တောင်းခံရသည်။ ဤအချက်အလက်များကို စီမံကိန်းမိတ်ဆက်အရည်အဝေမတိုင်မီ တောင်းခံရမည်။ စီမံကိန်းမိတ်ဆက်အစည်းအဝေးတွင် လူထုစည်းရုံးရေးမှူးသည် ဤအချက်အလက်များအား စစ်ဆေးပြီး မှန်ကန်အောင်ပြုလုပ်ရမည်။ ငြိမ်နောက်တွင် လူထုစည်းရုံးရေးမှူးမှ သတင်းအချက်အလက်ထံသို့ Tablets မှ တဆင့် ဖြည့်သွင်းရမည်။			
ကျေးရွာခေါင်းဆောင် အမည် ဒေါ်ဒေါ်အေးအေး	ကျေးရွာ ဝိုင်းရောင်အိ ဖုန်းနံပါတ် ၀၇-၂၅ ၆၀၁၁၈၆၃	လူထုစည်းရုံးရေးမှူး၏အမည် ဒေါ်ဒေါ်အေးအေး	
ပြည်နယ်၊ တိုင်းဒေသကြီး ဗဟိုဌာန	မြို့နယ် မော်ကွန်း	ကျေးရွာအုပ်စု မြောက်ဧရာဝတီ	ကျေးရွာ ကျေးရွာ

**က၊ လူဦးရေ**

လူမျိုးစု	အိမ်ထောင်စုအရေအတွက်	ကိုးကွယ်သည့်ဘာသာ	အိမ်ထောင်စုအရေအတွက်
လူမျိုးစု (၁) ----- ဗမာ	၃၆	ဘာသာ(၁) ----- ဗုဒ္ဓဘာသာ	၃၆
လူမျိုးစု (၂) -----		ဘာသာ(၂) -----	
လူမျိုးစု (၃) -----		ဘာသာ(၃) -----	
လူမျိုးစုစုစု -----		ဘာသာစုစု -----	
အခြား			
အရေအတွက်			
မသန်စွမ်းသူများ	၅		
သက်ကြီးရွယ်အိုများ (၆၅ နှစ် နှင့် အထက်)	၃၃		
စစ်ဘေးရှောင်	-		



	အမျိုးသား(အရေ စကွက်)	အမျိုးသမီး(အရေအတွက်)	စုစုပေါင်းအရေအတွက်
လူဦးရေ			
လူမျိုးစု (၁)-----မက	၆၇၉	၅၅	၇၃၄
လူမျိုးစု (၂)-----			
လူမျိုးစု (၃)-----			
အခြား			
အိမ်ထောင်စဉ်းစီး	၂၈	၈	၃၆

(ခ) အခြေခံအဆောက်အအုံ အသုံးအဆောင်များ

စာသင်ကျောင်း	အမှတ် ခြံမိ	ကျွန်းမာစု	အမှတ်ပြ စံမိ	ဘာသာရေးအဆောက် အအုံများ	အမှတ် ခြံမိ
အတက်တန်းကျောင်း	<input checked="" type="checkbox"/>	စေးရဲ	<input type="checkbox"/>	စေတီ	<input type="checkbox"/>
အလယ်တန်းကျောင်း	<input type="checkbox"/>	ကျွန်း သရေဌာန	<input type="checkbox"/>	ဘုန်းကြီးကျောင်း	<input checked="" type="checkbox"/>
မူလတန်းကျောင်း	<input type="checkbox"/>	ကျွန်း သရေဌာနခွဲ	<input type="checkbox"/>	ဟိန္ဒူဘုရားကျောင်း	<input type="checkbox"/>
မူကြိုကျောင်း	<input type="checkbox"/>	စေးရဲ သင်္ခန်း	<input checked="" type="checkbox"/>	ရေစိမ့်ယာန်ကျောင်း	<input type="checkbox"/>
အခြား	<input type="checkbox"/>	အခြား	<input type="checkbox"/>	ဗလီ	<input type="checkbox"/>
				အခြား	<input type="checkbox"/>
မှတ်ချက်		မှတ်ချက်		မှတ်ချက်	



(ဂ) ကျွမ်းကျင်သူများမှတ်တမ်း (ကျေးရွာတွင်နေထိုင်သော သို့မဟုတ် တခြားရွာမှလာပေးပျက်သောကျွမ်းကျင်သူများ)

(၁) ကသင်ကျောင်း			(၂) ကျန်းမာရေး			(၃) လက်မှုညာရှင်		
	ရွာတွင်နေထိုင်သူ	အခြားရွာမှလာသူ		ရွာတွင်နေထိုင်သူ	အခြားရွာမှလာသူ		ရွာတွင်နေထိုင်သူ	အခြားရွာမှလာသူ
မူလတန်းပြဆရာ/မ	<input checked="" type="checkbox"/>	<input checked="" type="checkbox"/>	ဆရာဝန်	<input type="checkbox"/>	<input type="checkbox"/>	လက်သမား	<input checked="" type="checkbox"/>	<input type="checkbox"/>
အထက်တန်းပြဆရာ/မ	<input checked="" type="checkbox"/>	<input checked="" type="checkbox"/>	လက်ထောက်ကျန်းမာရေးမှူး	<input checked="" type="checkbox"/>	<input type="checkbox"/>	ပန်းရံ	<input checked="" type="checkbox"/>	<input type="checkbox"/>
အလယ်တန်းပြဆရာ/မ	<input checked="" type="checkbox"/>	<input checked="" type="checkbox"/>	အမျိုးသမီးကျန်းမာရေးဆရာမ	<input checked="" type="checkbox"/>	<input type="checkbox"/>	လျှပ်စစ်ကျွမ်းကျင်ပီးသမား	<input type="checkbox"/>	<input type="checkbox"/>
မူကြိုဆရာ/မ	<input type="checkbox"/>	<input type="checkbox"/>	သားဖွားဆရာ	<input checked="" type="checkbox"/>	<input type="checkbox"/>	ရေပိုက်သွယ်သူ	<input checked="" type="checkbox"/>	<input type="checkbox"/>
အခြား	<input type="checkbox"/>	<input type="checkbox"/>	ပြည့်သူ့ကျန်းမာရေးလုပ်သား	<input type="checkbox"/>	<input type="checkbox"/>	စက်ပြင်ဆရာ	<input checked="" type="checkbox"/>	<input type="checkbox"/>
မှတ်ချက်			မှတ်ချက်			မှတ်ချက်		

(ဃ) ကျေးရွာသို့ ရောက်ရှိနိုင်သည့်လမ်းအခြေအနေ / ကျေးရွာတွင် ရှိသည့် ၎င်း၏ကျေးရွာအုပ်စုနှင့် ဆက်သွယ်ထားသောလမ်းအခြေအနေ (အောက်ပါတို့ကို ဝိုင်းပါ)

ကျောက်ကြမ်းလမ်း      ကတ္တရာလမ်း      ကုန်းကရစ်လမ်း      မော်တော်ဆိုင်ကယ်လမ်း  
 ကျောက်ခင်းလမ်း      (မြေသားလမ်း)      လှေသွားလမ်း      အခြား \_\_\_\_\_

(င) ကျေးရွာမှ ဖြီးစီးပုံစံချက်

ပိုင်း ပါ

(၁) လူထုဗဟိုပြုစီမံကိန်းမစတင်မီ ဤကျေးရွာတွင် ကျေးရွာမှ ဖြီးစီးပုံစံချက်ရှိခဲ့ပါသလား? (ရှိပါသည်) မရှိပါ/မသိပါ

(၂) ရှိခဲ့ပါလျှင် ဤစီမံချက်ကို မည်သည့် ဝန်ထုပ်ဝန်ပိုးဖြင့် ဖြစ်ပေါ်စေခဲ့ပါသနည်း? နှစ် ၂၀၁၅ မသိပါ

(၃) ဤစီမံချက်ကို ဗြူနယ်မှ အတည်ပြုခဲ့ပါသလား? (ပြုခဲ့ပါသည်) မပြုခဲ့ပါ / မသိပါ



(စ) ဝေဖန်အကွာအဝေး

(၁) ဤကျေးရွာ၏ပတ်ဝန်းကျင်ကျေးရွာအုပ်စု၏ပတ်ဝန်းကျင်ဝေဖန်ပိုင်မည်မျှကွာဝေးသနည်း? မိုင်-----/မသိပါ

(၂) ဤကျေးရွာမှ ၎င်းကျေးရွာအုပ်စုပတ်ဝန်းကျင်အထိသွား လာရာတွင်ကြာမြင့်သည့်အချိန်။

ပြေးကင်းသွားရာသို့တွင်ကြာချိန် ၅ မိနစ် ----- ဝေဖန်လမ်း/မော်တော်ဆိုင်ကယ်(ခြေလျှင်)လမ်း/မော်တော်ဘုတ်/  
အခြား -----

မိုးရာသီတွင်ကြာချိန် ၅ မိနစ် ----- ဝေဖန်လမ်း/မော်တော်ဆိုင်ကယ်(ခြေလျှင်)လမ်း/မော်တော်ဘုတ်/  
အခြား -----

(ဆ) ပတ်ဝန်းကျင်ဆိုင်ရာသဘာဝဘေးအန္တရာယ်

ဤကျေးရွာတွင်ကြီးကြီးကြီးကြီးသော သဘာဝဘေးအန္တရာယ်ကျရောက်ဖူးခြင်း ရှိပါသလား။

မရှိပါ ရှိပါသည် ရှိလျှင်အခြေအနေအထားကို ဖော်ပြပါ လျှင်ပျော်ခြင်း -----

(ဇ) ကျေးရွာတွင် ဖွဲ့စည်းထားသော အဖွဲ့အစည်းများ

လူထုပတ်ဝန်းကျင်ဆိုင်ရာ ဤကျေးရွာတွင် ကျေးရွာဖွံ့ဖြိုးရေးအတွက် အစိုးရ(သို့)ရွာသားများ(ကိုယ်တိုင်(သို့) စီမံကိန်းလက်စုမှ ဖွဲ့စည်းထားသည့် အဖွဲ့အစည်းများရှိပါသလား။

(၁) -----

(၂) -----

(ဈ) အထွေထွေအုပ်ချုပ်ရေး ဦးစီးဌာန (GAD) မှ မှတ်တမ်းတင်ထားခြင်း

ဤကျေးရွာသည် အထွေထွေအုပ်ချုပ်ရေး ဦးစီးဌာန (GAD) မှ မှတ်တမ်းတင်ထားမှု ရှိပါသလား။

မရှိပါ ရှိပါသည်

ကျေးရွာခေါင်းဆောင် အမည် ဦးချစ်စွယ်  
လက်မှတ် [Signature] နေ့စွဲ ၂၉.၁၁.၁၉

လူထုစည်းရုံးရေးမှူး အမည် ဒေါ်ခင်စတင်  
လက်မှတ် [Signature] နေ့စွဲ ၂၉.၁၁.၁၉



၉။ ပုံစံ ၈-၂။ စီမံကိန်းစက်ဝန်းအချိန်ဇယား ပထမနှစ်စက်ဝန်း

ပုံစံ - ၈ - ၂ - စီမံကိန်းစက်ဝန်းအချိန်ဇယား (PC 2)

လမ်းညွှန်ဖွဲ့စည်းမှု သက်ဆိုင်ရာလုပ်ငန်းစဉ်များ/လက်ထောက်ရည်ရွယ်ချက်များမှ စီမံကိန်းစက်ဝန်းအဆင့်တစ်ခုစီပြီးစီးပုံစံ၊ ကျေးရွာအုပ်စုအတွက် ဤပုံစံကို ဖြည့်သွင်းရမည်။

စည်းရုံးရေးမှူး/ဝန်ထမ်း အမည် ဦးခင်အောင်

ဖန.စုံ ၇.၃.၂၀၁၇ စက်ဝန်းစားအမှတ်ဖြစ်ပါ  စက်ဝန်း(၂)  စက်ဝန်း(၃)

ပြည်နယ်/တိုင်း မန္တလေး ပြို့နယ် ဇယ်ရှင်အူဇာ ကျေးရွာအုပ်စု မ.လောအင်္ဂု ကျေးရွာ အိ.ချို.ကွက်

စီမံကိန်းစက်ဝန်းအဆင့်များ	ဖန.စုံ		အစည်းအဝေးတွင်လက်ထောက်သူအရေအတွက်			
	စတင်သည့် ဖန.	ပြီးဆုံးသည့်ဖန.	အမျိုးသား အရေအတွက်	အမျိုးသမီး အရေအတွက်	အိမ်ထောင်စု အရေအတွက်	လူဦးရေတက်ရောက်သူ အရေအတွက် နှင့် လူမျိုးစုအစဉ်
၁။ ကျေးရွာစီမံကိန်း စိတ်ဆက်လက်ပေးအား	၆.၃.၂၀၁၇	၆.၃.၂၀၁၇	၁၁	၂၂	၃၃	၃၃   ၁၁။
၂။ ကျေးရွာဖွံ့ဖြိုးရေး စီမံခွက်ရေးဆွဲခြင်း အစည်းအဝေး	၇.၃.၂၀၁၇	၇.၃.၂၀၁၇	၁၃	၂၀	၃၃	၃၃   ၁၁။
၃။ ကျေးရွာအုပ်စု လုပ်ငန်းဆောင်ရွက်ရမည့် အစည်းအဝေး	၈.၃.၂၀၁၇	၈.၃.၂၀၁၇	၁၉	၃၃	၃၂	၃၂   ၁၁။
၄။ ပြို့နယ်အဆင့် စီမံကိန်းရေးဆွဲရေး နှင့် အကောင်အထည်ဖော်ရေးကော်မတီ၏ စီမံကိန်း သုံးသပ်မှု အစည်းအဝေး			၈၃	၈၃	၈၃	၈၃
၅။ ပြို့နယ် စီမံကိန်းရေးဆွဲရေး နှင့် အကောင်အထည်ဖော်ရေး ကော်မတီ၏ဆုံးဖြတ်ချက်ကို ရွာသို့ အသိပေး အကြောင်းကြားသည့် အစည်းအဝေး						
၆။ စီမံကိန်းလုပ်ငန်းခွဲစီမံချက်ရေးဆွဲခြင်း အစည်းအဝေး						
၆.၁။ စီမံကိန်းလုပ်ငန်း အကောင်အထည်ဖော်ရေးအစီအစဉ် ရေးဆွဲခြင်း						



**စီမံကိန်းစက်ဝန်းအချိန်ဇယား (ပုံစံ ၈-၂) ဒုတိယနှစ်စက်ဝန်း**

ပုံစံ - ၈ - ၂ - စီမံကိန်းစက်ဝန်းအချိန်ဇယား (PC 2)

လမ်းညွှန်ချက်၊ သက်ဆိုင်ရာလူထုစည်းရုံးရေးမှူး/လက်ထောက်နည်းပညာမှူးများမှ စီမံကိန်းစက်ဝန်းအဆင့်တစ်ခုစီဖြန့်ဝေပေးပြီး ကျေးရွာအုပ်စုအတွက် ဤပုံစံကို ဖြည့်သွင်းရမည်။

စည်းရုံးရေးမှူး/ဝန်ထမ်း အမည် မိတ်နုစန္ဒာ

နေ့စွဲ ၂၈.၁၁.၂၀၁၇ စက်ဝန်းအားအမှတ်ပြင်ပါ  စက်ဝန်း(၁)  စက်ဝန်း(၂)  စက်ဝန်း(၃)

ပြည်နယ်/တိုင်း မန္တလေး ကျေးရွာအုပ်စု မြောက်ရောင် ကျေးရွာ ဒီးဒါရီ

စီမံကိန်းဆောင်ရွက်မှုအဆင့်များ	နေ့စွဲ		အစည်းအဝေးတွင်တက်ရောက်သူအရေအတွက်			
	စတင်သည့် နေ့	ပြီးဆုံးသည့်နေ့	အမျိုးသား အရေအတွက်	အမျိုးသမီး အရေအတွက်	အိမ်ထောင်စု အရေအတွက်	လူချိန်တက်ရောက်သူ အရေအတွက် နှင့် လူချိန်အမည်
၁။ ကျေးရွာစီမံကိန်း မိတ်ဆက်အစည်းအဝေး	၂၈.၁၁.၁၇	၂၈.၁၁.၁၇	၆	၂၀	၂၆	ဗမာ   ၂၆
၂။ ကျေးရွာဖွံ့ဖြိုးရေး စီမံချက်ရေးဆွဲခြင်း အစည်းအဝေး	၂၉.၁၁.၁၇	၂၉.၁၁.၁၇	၆	၂၀	၂၆	ဗမာ   ၂၆
၃။ ကျေးရွာအုပ်စု လုပ်ငန်းဆုံးဖြတ်ချက်ချသည့် အစည်းအဝေး	၁၈.၁၂.၁၇	၁၈.၁၂.၁၇	၂၀	၁၃	၃၃	ဗမာ   ၃၃
၄။ မြို့နယ်အဆင့် စီမံကိန်းရေးဆွဲရေး နှင့် အကောင်အထည်ဖော်ရေးကော်မတီ၏ စီမံကိန်း သုံးသပ်မှု အစည်းအဝေး			မလို	မလို	မလို	မလို
၅။ မြို့နယ် စီမံကိန်းရေးဆွဲရေး နှင့် အကောင်အထည်ဖော်ရေး ကော်မတီ၏ဆုံးဖြတ်မှုကို ရွာသို့ အသိပေး အကြောင်းကြားသည့် အစည်းအဝေး						
၆။ စီမံကိန်းလုပ်ငန်းစဉ်စီမံချက်ရေးဆွဲခြင်း အစည်းအဝေး						



စီမံကိန်းစက်ဝန်းအချိန်ဇယား (ပုံစံ ၈-၂) တတိယနှစ်စက်ဝန်း

ပုံစံ ၈-၂ - စီမံကိန်းတင်ပြအချိန်ဇယား (MC 2)

ကမ်းခြေနေရာ၊ သစ်တောရိက္ခာရောင်းချရေးအဖွဲ့အစည်း၊ ရာသီဥတုအခြေအနေအထားနှင့် ပတ်ဝန်းကျင်ထိခိုက်မှုမှ ကာကွယ်ရန် စောင့်ရှောက်မှုအတွက် ဖွဲ့စည်းပေးခြင်း

စီမံကိန်းအကျဉ်းချုပ် ဝန်ဆောင်မှုအမျိုးအစားများ စီမံကိန်းအကျဉ်းချုပ်ဇယားအတွက် အကျဉ်းချုပ်ဖော်ပြချက်များ စောင့်ရှောက်မှုအတွက် ဖွဲ့စည်းပေးခြင်း

စီမံကိန်းအမျိုးအစားများ စီမံကိန်း(၁)  စီမံကိန်း(၂)  စီမံကိန်း(၃)

စီမံကိန်းအမျိုးအစားများ စီမံကိန်း(၄)

စီမံကိန်းအမျိုးအစားများ စီမံကိန်း(၅)

စီမံကိန်းအမျိုးအစားများ စီမံကိန်း(၆)

စီမံကိန်းအမျိုးအစားများ စီမံကိန်း(၇)

စီမံကိန်းအမျိုးအစားများ စီမံကိန်း(၈)

စီမံကိန်းအမျိုးအစားများ စီမံကိန်း(၉)

စီမံကိန်းအမျိုးအစားများ စီမံကိန်း(၁၀)

စီမံကိန်းအမျိုးအစားများ စီမံကိန်း(၁၁)

စီမံကိန်းအမျိုးအစားများ စီမံကိန်း(၁၂)

စီမံကိန်းအမျိုးအစားများ	မတ.ရက်			အစည်းအဝေးအတွက်အချိန်ဇယား					အစည်းအဝေးအတွက် စီမံကိန်းအမျိုးအစားများ	အစည်းအဝေးအတွက် စီမံကိန်းအမျိုးအစားများ	အစည်းအဝေးအတွက် စီမံကိန်းအမျိုးအစားများ
	စတင်သည့် မတ.ရက်	ပြီးဆုံးသည့် မတ.ရက်	အစည်းအဝေးအချိန်	အစည်းအဝေးအချိန်	အစည်းအဝေးအချိန်	အစည်းအဝေးအချိန်	အစည်းအဝေးအချိန်	အစည်းအဝေးအချိန်			
၁။ စောင့်ရှောက်မှုအဖွဲ့အစည်း စီမံကိန်းအကျဉ်းချုပ်	၂၁.၁၀.၂၀၂၀	၂၁.၁၀.၂၀၂၀	၁၀	၁၇	၂၇	၂၇	၂၇	၂၇	၂၇	၂၇	၂၇
၂။ စောင့်ရှောက်မှုအဖွဲ့အစည်း စီမံကိန်းအကျဉ်းချုပ်	၂၁.၁၀.၂၀၂၀	၂၁.၁၀.၂၀၂၀	၁၀	၁၇	၂၇	၂၇	၂၇	၂၇	၂၇	၂၇	၂၇
၃။ စောင့်ရှောက်မှုအဖွဲ့အစည်း စီမံကိန်းအကျဉ်းချုပ်											
၄။ စီမံကိန်းအကျဉ်းချုပ် စီမံကိန်းအကျဉ်းချုပ်											
၅။ စီမံကိန်းအကျဉ်းချုပ် စီမံကိန်းအကျဉ်းချုပ်											
၆။ စီမံကိန်းအကျဉ်းချုပ် စီမံကိန်းအကျဉ်းချုပ်											
၇။ စီမံကိန်းအကျဉ်းချုပ် စီမံကိန်းအကျဉ်းချုပ်											
၈။ စီမံကိန်းအကျဉ်းချုပ် စီမံကိန်းအကျဉ်းချုပ်											
၉။ စီမံကိန်းအကျဉ်းချုပ် စီမံကိန်းအကျဉ်းချုပ်											
၁၀။ စီမံကိန်းအကျဉ်းချုပ် စီမံကိန်းအကျဉ်းချုပ်											
၁၁။ စီမံကိန်းအကျဉ်းချုပ် စီမံကိန်းအကျဉ်းချုပ်											
၁၂။ စီမံကိန်းအကျဉ်းချုပ် စီမံကိန်းအကျဉ်းချုပ်											



၆.၂ ယယ်ပုရေအိမ်အတွက် ရေးဆွဲခြင်း	၃၁.၁.၁၉	၃၁.၁.၁၉	၉	၃၃	၂၂	၂၂	၂၂	၂၂	၂၂	၆၁%
၆.၃၊ ဘဏ္ဍာရေးကုန်တူမှု လျာထားအိမ်အတွက် ရေးဆွဲခြင်း	၃၁.၁.၁၉	၃၁.၁.၁၉	၉	၃၃	၂၂	၂၂	၂၂	၂၂	၂၂	၆၁%
၆.၄၊ ပြင်/ထိန်းသိမ်းအတွက် ရေးဆွဲခြင်း	၃၁.၁.၁၉	၃၁.၁.၁၉	၉	၃၃	၂၂	၂၂	၂၂	၂၂	၂၂	၆၁%
၇၊ စီမံကိန်းလုပ်ငန်းခွဲ တိုးတက်မှု စောင့်ကြည့်အစည်းအဝေး										
၇.၁၊ အစည်းအဝေး၊ ယထာအကြိမ်										
၇.၂၊ အစည်းအဝေး၊ ဒုတိယအကြိမ်										
၇.၃၊ အစည်းအဝေး၊ တတိယအကြိမ်										
၈၊ စီမံကိန်းလုပ်ငန်းခွဲ အပြီးသတ်စစ်ဆေးခြင်းအစည်းအဝေး										
၉၊ လူထုစစ်ဆေးမှုအစည်းအဝေး										





စတုတ္ထနှစ်စက်ဝန်း

ပုံစံ - ၈-၂ - စီမံကိန်းစက်ဝန်းအချိန်ဇယား (PC 2)

လမ်းညွှန်များ၊ သက်တိုင်ရှာယူထည့်နှံရေးရာ၊ လက်ထောက်နည်းညာများမှ၊ စီမံကိန်းစက်ဝန်းအဆင့်တစ်စဉ်ပြီးစီတိုင်ကျော့နှင့် ကျော့အုပ်စုအတွက် ပုံစံ ၈-၂ ကိုဖြည့်သွင်းရမည်။

စည်းနှံရေးရာ/လက်ထောက်နည်းညာရေးရာဝန်ထမ်း အမည် - ဒေါ်ဦးအေးအေး

နေ့စွဲ ၃၀.၁၁.၂၀၂၃ စက်ဝန်းအားပတ်ပြင်ပါ  စက်ဝန်း(၁)  စက်ဝန်း(၂)  စက်ဝန်း(၃)  စက်ဝန်း(၄)

ဖြည့်နယ်/ထိမ်း မုဒွင်လေး ကျော့အုပ်စု မြောက်ပိုင်းကျေးရွာ အိုင်ကြီး

စီမံကိန်းစတင်ချက်အဆင့်များ	နေ့စွဲ		အစည်းအဝေးတွင်တက်ရောက်သူအရေအတွက်					
	စတင်လုပ်ငန်း	ပြီးစီးလုပ်ငန်း	အစည်းအဝေး	အချိန်	အချိန်	အချိန်	အချိန်	အချိန်
၁။ ကျော့စီမံကိန်း စီမံကိန်းအစည်းအဝေး	၂၉.၁၁.၂၀၂၃	၂၉.၁၁.၂၀၂၃	၁၀	၁၅	၂၅	၂၅	၂၅	၆၉%
၂။ ကျော့စီမံကိန်း ပြန်လည်စီမံကိန်းရေးဆွဲခြင်း အစည်းအဝေး	၃၀.၁၁.၂၀၂၃	၃၀.၁၁.၂၀၂၃	၁၀	၁၅	၂၅	၂၅	၂၅	၆၉%
၃။ ကျော့စီမံကိန်း လုပ်ငန်းဆောင်ရွက်ချက်အစည်းအဝေး								
၄။ စီမံကိန်းစတင်ချက်အဆင့်များ								



၁၀။ ပုံစံ ၈-၃။ ကျေးရွာဖွံ့ဖြိုးရေး ဦးစားပေးအစီအစဉ် ပထမနှစ်စက်ဝန်း

ပုံစံ - ၈ - ၃ ကျေးရွာဖွံ့ဖြိုးရေး ဦးစားပေးအစီအစဉ် (Form PC 3)

လမ်းညွှန်ရွက်၊ အဆင့်(၃) ကျေးရွာမှော်မှန်းချက်အစည်းအဝေး ပြီးဆုံးသောအခါ ကျေးရွာစီမံကိန်း အထောက်အကူပြု ကော်မတီသည် လူထုစည်းရုံးရေးမှူးအကူအညီဖြင့် ဤပုံစံကိုပြည့်စုံအောင် ဖြည့်သွင်းရမည်။

လူထုစည်းရုံးရေးမှူး/ဝန်ထမ်း အမည် ဦး ဇော် ဇော် ဦး

နေ့စွဲ ရ.၃.၂၀၁၇ စက်ဝန်းအား အမှတ်ခြစ်ပါ (✓)  စက်ဝန်း(၁)  စက်ဝန်း(၂)  စက်ဝန်း(၃)  စက်ဝန်း(၄)

ပြည်နယ်/တိုင်း မန္တလေး ဖြန့်ဖြူးမှုအဖွဲ့ ကျေးရွာအုပ်စုမလေးကျွန်း ကျေးရွာ မိုးခါးကျွန်း

က၊ အခက်အခဲအတားအဆီးများအားရွေးနှေးခြင်း - ယခုလက်ရှိအခြေအနေတွင် ဤကျေးရွာဖွံ့ဖြိုးတိုးတက်ရေးအတွက် အဓိက အခက်အခဲအတားအဆီးများသည် မည်သည်များဖြစ်ပါသနည်း။ (အမျိုးသား/သမီး အနည်းဆုံးအခက်အခဲ ၅ ခုစီဖော်ပြပါ)

အမျိုးသား အဖွဲ့မှ တင်ပြသောအခက်အခဲအတားအဆီးများ	အမျိုးသမီး အဖွဲ့မှတင်ပြသောအခက်အခဲအတားအဆီးများ
၁ စားပေးရုံ၊ ဗဟိုဗဟိုကျွန်း၊ မာကျောမာကျော	၁ စားပေးရုံ၊ ဗဟိုဗဟိုကျွန်း၊ မာကျောမာကျော
၂ ဆောက်လုပ်ရေးလုပ်ဆောင်ရေး၊ ဗဟိုဗဟိုကျွန်း၊ မာကျောမာကျော	၂ မာကျောမာကျောကျွန်း၊ မာကျောမာကျော
၃ ဆောက်လုပ်ရေး၊ မာကျောမာကျောကျွန်း၊ မာကျောမာကျော	၃ ဆောက်လုပ်ရေးလုပ်ဆောင်ရေး၊ ဗဟိုဗဟိုကျွန်း၊ မာကျောမာကျော
၄ မာကျောမာကျောကျွန်း၊ မာကျောမာကျောကျွန်း၊ မာကျောမာကျော	၄ မာကျောမာကျောကျွန်း၊ မာကျောမာကျောကျွန်း၊ မာကျောမာကျော
၅ မာကျောမာကျောကျွန်း၊ မာကျောမာကျောကျွန်း၊ မာကျောမာကျော	၅ မာကျောမာကျောကျွန်း၊ မာကျောမာကျောကျွန်း၊ မာကျောမာကျော
၆	၆
၇	၇

ခ။ မှော်မှန်းခြင်း - နောင်လာမည့် ( ၅ )နှစ် အတွင်း ကျေးရွာဖွံ့ဖြိုးရေး မှော်မှန်းလျာထားချက်များအား တင်ပြပါ။

အမျိုးသားအဖွဲ့မှ တင်ပြသောမှော်မှန်းချက်များ	အမျိုးသမီးအဖွဲ့မှ တင်ပြသောမှော်မှန်းချက်များ
၁ မာကျောမာကျောကျွန်း၊ မာကျောမာကျောကျွန်း၊ မာကျောမာကျော	၁ မာကျောမာကျောကျွန်း၊ မာကျောမာကျောကျွန်း၊ မာကျောမာကျော
၂ စားပေးရုံ၊ ဗဟိုဗဟိုကျွန်း၊ မာကျောမာကျော	၂ မာကျောမာကျောကျွန်း၊ မာကျောမာကျောကျွန်း၊ မာကျောမာကျော
၃ ဆောက်လုပ်ရေးလုပ်ဆောင်ရေး၊ ဗဟိုဗဟိုကျွန်း၊ မာကျောမာကျော	၃ ဆောက်လုပ်ရေးလုပ်ဆောင်ရေး၊ ဗဟိုဗဟိုကျွန်း၊ မာကျောမာကျော
၄ မာကျောမာကျောကျွန်း၊ မာကျောမာကျောကျွန်း၊ မာကျောမာကျော	၄ စားပေးရုံ၊ ဗဟိုဗဟိုကျွန်း၊ မာကျောမာကျော
၅ မာကျောမာကျောကျွန်း၊ မာကျောမာကျောကျွန်း၊ မာကျောမာကျော	၅
၆ မာကျောမာကျောကျွန်း၊ မာကျောမာကျောကျွန်း၊ မာကျောမာကျော	၆
၇	၇



င။ လူထုစီမံကိန်း၏ လာမည့် ( ၄ ) နှစ်အတွက် အကန့်ပင်သော ဦးစားပေး ဖွံ့ဖြိုးတိုးတက်မှု လုပ်ငန်း အစီအစဉ်များအားဖော်ပြပါ။

အဆင့်	ကျေးရွာအတွက် ဦးစားပေး ဖွံ့ဖြိုးတိုးတက်မှု လုပ်ငန်းစဉ်များ	အဆိုပြုသူ (အမျိုးသားများ/ အမျိုးသမီးများ/အမျိုးသား+ အမျိုးသမီး)	ခန့်မှန်းကုန်ကျ ဝရိတ်	အကျိုးခံစားခွင့်ရှိသူ ခန့်မှန်းခြေ အရေအတွက်
၁	ကျေးရွာစက်မှုဇုန်	ကျား+မ	3500000	193
၂	ရွာတွင်းစက်မှုဇုန်	ကျား+မ	3500000	193
၃	ကျေးရွာစက်မှု အခြေခံအဆောက်အအုံ	ကျား+မ	5000000	193
၄	ကျေးရွာအတွက် အခြေခံအဆောက်အအုံ	ကျား	2200000	193
၅				
၆				
၇				

ဃ။ လူထုစီမံကိန်း၏ လာမည့် ( ၄ ) နှစ်အတွက် အကန့်ပင်သော ဦးစားပေး ဖွံ့ဖြိုးတိုးတက်မှု လုပ်ငန်း အစီအစဉ်များအားဖော်ပြပါ။

အဆင့်	ကျေးရွာအတွက် ဦးစားပေး ဖွံ့ဖြိုးတိုးတက်မှု လုပ်ငန်းစဉ်များ	အဆိုပြုသူ (အမျိုးသားများ/ အမျိုးသမီးများ/အမျိုးသား+ အမျိုးသမီး)	အခန်းကဏ္ဍ
၁			
၂			
၃			
၄			
၅			
၆			

ခေါင်းဆောင်၊ ကျေးရွာစီမံကိန်းအထောက်အကူပြုကော်မတီမှ အတည်ပြုသည်။

အမည် ----- လက်မှတ် ----- နေ့စွဲ -----



ကျေးရွာဖွံ့ဖြိုးရေးဦးစားပေးအစီအစဉ် (ပုံစံ ၈-၃) ဒုတိယနှစ်စက်ဝန်း

ပုံစံ - ၈ - ၃ ကျေးရွာဖွံ့ဖြိုးရေး ဦးစားပေးအစီအစဉ် (Form PC 3)

လမ်းညွှန်ချက် အဆင့်(၃) ကျေးရွာမှော်မှန်းချက်အစည်းအဝေး ပြီးဆုံးသောအခါ ကျေးရွာစီမံကိန်း အထောက်အကူပြု ကော်မတီသည် လူထုစည်းရုံးရေးမှူးအကူအညီဖြင့် ဤပုံစံကိုပြည့်စုံအောင် ဖြည့်သွင်းရမည်။

လူထုစည်းရုံးရေးမှူး/ဝန်ထမ်း အမည် ဒေါ်ခွေခွေ  
 နေ့စွဲ ၂၉.၁၁.၂၀၁၇ စက်ဝန်းအား အမှတ်ခြစ်ပါ (✓) □ စက်ဝန်း(၁) □  
 □ စက်ဝန်း(၂) □ စက်ဝန်း(၃) □ စက်ဝန်း(၄) □

ပြည်နယ်/တိုင်း မန္တလေး ပြနယ် ပုသိမ် ကျေးရွာအုပ်စု မြောက်လှိုင် ကျေးရွာ အိုးချိုကျေး  
 က၊ အခက်အခဲအတားအဆီးများအားဆွေးနွေးခြင်း - ယခုလက်ရှိအခြေအနေတွင် ဤကျေးရွာဖွံ့ဖြိုးတိုးတက်ရေးအတွက် အဓိက အခက်အခဲအတားအဆီးများသည် မည်သည်များဖြစ်ပါသနည်း။ (အမျိုးသား/သမီး အနည်းဆုံးအခက်အခဲ ၅ ခုစီဖော်ပြပါ)

အမျိုးသား အဖွဲ့မှ တင်ပြသောအခက်အခဲအတားအဆီးများ	အမျိုးသမီး အဖွဲ့မှတင်ပြသောအခက်အခဲအတားအဆီးများ
၁ ပြာတွင်းလမ်း များ မကောင်းခြင်းကြောင့် သွားလာရခက်ခဲခြင်း။	၁ ပြာတွင်းလမ်း များ မကောင်းခြင်းကြောင့် သွားလာရခက်ခဲခြင်း။
၂ လှုပ်လှော်စီမံကိန်းများ မရှိခြင်း။	၂ လှုပ်လှော်စီမံကိန်းများ မရှိခြင်း။
၃ ကျောင်းပိုင်းထဲခြားမှု မရှိခြင်း။	၃ ကျောင်းပိုင်းထဲခြားမှု မရှိခြင်း။
၄ အရင်းအမြစ် မရှိခြင်း။	၄ အရင်းအမြစ် မရှိခြင်း။
၅	၅
၆	၆
၇	၇

ခ၊ မှော်မှန်းခြင်း - နောင်လာမည့် ( ၅ ) နှစ် အတွင်း ကျေးရွာဖွံ့ဖြိုးရေး မှော်မှန်းလျာထားချက်များအား တင်ပြပါ။

အမျိုးသားအဖွဲ့မှ တင်ပြသောမှော်မှန်းချက်များ	အမျိုးသမီးအဖွဲ့မှ တင်ပြသောမှော်မှန်းချက်များ
၁ ပြာတွင်းလမ်း ကောင်း ဖြီး ကောင်း မြို့ရွာ သွားလာရပိုင်စေရန်။	၁ ပြာတွင်းလမ်းကောင်း ဖြီး ကောင်း မြို့ရွာသွားလာရပိုင်စေရန်။
၂ လှုပ်လှော်စီမံကိန်းများ ပြုလုပ်ခြင်း။	၂ လှုပ်လှော်စီမံကိန်းများ ပြုလုပ်ခြင်း။
၃ များတိုး၍ ဆေးရုံလုပ်ခြင်း။	၃ မျို့ဆေးရုံလုပ်ခြင်း။
၄ ကျောင်းပိုင်းထဲခြားခြင်း၊ အရင်းအမြစ်များ ပြုပြင်ခြင်း စသည်များ ပြုလုပ်စေရန်။	၄ ကျောင်းပိုင်းထဲခြားခြင်း၊ အရင်းအမြစ်များ ပြုပြင်ခြင်း စသည်များ ပြုလုပ်စေရန်။
၅ အရင်းအမြစ် မရှိခြင်း မဆောက်လုပ်ခြင်း။	၅ အရင်းအမြစ် မရှိခြင်း မဆောက်လုပ်ခြင်း။
၆ အရင်းအမြစ် များ ပြုလုပ်ရာတွင် အရင်းအမြစ်များ ပြုလုပ်စေရန်။	၆ အရင်းအမြစ် များ ပြုလုပ်ရာတွင် အရင်းအမြစ်များ ပြုလုပ်စေရန်။
၇ အရင်းအမြစ် မရှိခြင်း မဆောက်လုပ်ခြင်း။	၇ အရင်းအမြစ် မရှိခြင်း မဆောက်လုပ်ခြင်း။



၈။ လူထုစီမံကိန်း၏ လာမည့် ( ၄ ) နှစ်အတွက် အကျုံးဝင်သော ဦးစားပေး ဖွံ့ဖြိုးတိုးတက်မှု လုပ်ငန်း အစီအစဉ်များအားဖော်ပြပါ။

အဆင့်	ကျေးရွာအတွက် ဦးစားပေး ဖွံ့ဖြိုးတိုးတက်မှု လုပ်ငန်းစဉ်များ	အဆိုပြုသူ (အမျိုးသားများ/ အမျိုးသမီးများ/အမျိုးသား+ အမျိုးသမီး)	ခန့်မှန်းကုန်ကျ စရိတ်	အကျိုးခံစားခွင့်ရှိသူ ခန့်မှန်းခြေ အရေအတွက်
၁	ကျွတ်တောင်ကျွတ်ရွာအတွက်	ကျား + ၆		၁၀၄
၂	ထွန်းတောင်ကျွတ်ရွာအတွက်	ကျား + ၆		၁၀၄
၃	သွယ်တောင်ရွာ			
၄	စာသင်ကျွတ်ရွာ အတွက်	ကျား + ၆		၁၀၄
၅	ဆောက်ကုတ်ရွာ			
၆	အဆင့် ၁ စာသင်ကျွတ်ရွာ	ကျား + ၆		၁၀၄
၇	ကုတ်ရွာ			

၉။ လူထုစီမံကိန်း၏ လာမည့် ( ၄ ) နှစ်အတွက် အကျုံးမဝင်သော ဦးစားပေး ဖွံ့ဖြိုးတိုးတက်မှု လုပ်ငန်း အစီအစဉ်များအားဖော်ပြပါ။

အဆင့်	ကျေးရွာအတွက် ဦးစားပေး ဖွံ့ဖြိုးတိုးတက်မှု လုပ်ငန်းစဉ်များ	အဆိုပြုသူ (အမျိုးသားများ/ အမျိုးသမီးများ/အမျိုးသား+ အမျိုးသမီး)	အခန်းကဏ္ဍ
၁			
၂			
၃			
၄			
၅			
၆			

ခေါင်းဆောင်၊ ကျေးရွာစီမံကိန်းအထောက်အကူပြုကော်မတီမှ အတည်ပြုသည်။

အမည် ဦးကျော်စွာ လက်မှတ် Lein နေ့စွဲ ၂၉. ၁. ၂၀၁၇



### ကျေးရွာဖွံ့ဖြိုးရေးဦးစားပေးအစီအစဉ် (ပုံစံ ၈-၃) တတိယနှစ်စက်ဝန်း

ပုံစံ - ၈-၃ ကျေးရွာဖွံ့ဖြိုးရေး ဦးစားပေးအစီအစဉ် (Form PC 3)

လယ်ညွှန်ခွဲကမ်း အဆင့်(၃)ကျေးရွာမှော်မှန်းချက်အစည်းအဝေးပြီးဆုံးသောအခါ ကျေးရွာစီမံကိန်း အထောက်အကူပြု ကော်မတီသည် လူထုစည်းရုံးရေးမှူးအကူအညီဖြင့် ဤပုံစံကိုပြည့်စုံအောင် ဖြည့်သွင်းရမည်။			
လူထုစည်းရုံးရေးမှူး/ဝန်ထမ်း အမည် <b>ဒေါ်ဦးဝတ်စုဦး</b>			
နေ့စွဲ <b>၁၃.၁၀.၁၈</b>	စက်ဝန်းအား အမှတ်ဖြစ်ပါ (✓) <input type="checkbox"/> စက်ဝန်း(၁) <input type="checkbox"/> စက်ဝန်း(၂) <input checked="" type="checkbox"/> စက်ဝန်း(၃) <input type="checkbox"/> စက်ဝန်း(၄)		
ပြည်နယ်/တိုင်း <b>ပဲခူးတောင်ပိုင်း</b>	မြို့နယ် <b>မျက်စွယ်</b>	ကျေးရွာအုပ်စု <b>မြောက်ကျွန်းကျွန်း</b>	ကျေးရွာ <b>ဒေါ်ဦးစုဦး</b>

က။ အခက်အခဲအတားအဆီးများအားဆွေးနွေးခြင်း - ယခုလက်ရှိအခြေအနေတွင်ဤကျေးရွာဖွံ့ဖြိုးတိုးတက်ရေးအတွက် အဓိကအခက်အခဲအတားအဆီးများသည် မည်သည်များဖြစ်ပါသနည်း။ (အမျိုးသား/သမီး အနည်းဆုံးအခက်အခဲ ၅ ခုစီဖော်ပြပါ)

အုပ်စုဖွဲ့ဆွေးနွေးမှုများမှ တင်ပြသောအခက်အခဲအတားအဆီးများ	
ပျက်စီးပျက်စီးမှုများဖြင့်တွင်တွင်အားလျော့နည်းခြင်း	<input type="checkbox"/> ကျား <input type="checkbox"/> မကျားမ
အခင်းအကြမ်းမဖြူဖြူ အခင်းအကြမ်းမဖြူဖြူ	<input type="checkbox"/> ကျား <input type="checkbox"/> မကျားမ
ပတ်ဝန်းကျင်ပျက်စီးခြင်း ဖြစ်ပွားမှုများကြောင့်ထိခံခြင်း	<input type="checkbox"/> ကျား <input type="checkbox"/> မကျားမ
ခိုက်ဖျိုးခြင်းအားလျော့နည်းခြင်း	<input type="checkbox"/> ကျား <input type="checkbox"/> မကျားမ
	<input type="checkbox"/> ကျား <input type="checkbox"/> မကျားမ
	<input type="checkbox"/> ကျား <input type="checkbox"/> မကျားမ
	<input type="checkbox"/> ကျား <input type="checkbox"/> မကျားမ
	<input type="checkbox"/> ကျား <input type="checkbox"/> မကျားမ
	<input type="checkbox"/> ကျား <input type="checkbox"/> မကျားမ
	<input type="checkbox"/> ကျား <input type="checkbox"/> မကျားမ



ခ။ မျှော်မှန်းခြင်း- နောင်လာမည့် (၅)နှစ် အတွင်း ကျေးရွာဖွံ့ဖြိုးရေး မျှော်မှန်းလျာထားချက်များအား တင်ပြပါ။

အုပ်စုဖွံ့ဖြိုးရေးအဖွဲ့များမှ တင်ပြသော အခက်အခဲအတားအဆီးများ	
ရွာတွင်းလမ်းများ၊ ဘူး၊ ဖျာ၊ ကောင်းမွန်ရန်	<input type="checkbox"/> ကျား <input checked="" type="checkbox"/> မကျား + မ
ကုသိုလ်ရေးအဖွဲ့အစည်းများ ဖွဲ့စည်းပေးရန်၊ ကုသိုလ်ရေးအဖွဲ့များ ဖွဲ့စည်းပေးရန်	<input type="checkbox"/> ကျား <input checked="" type="checkbox"/> မကျား + မ
ရေအားဖြည့်ပေးရန်၊ ရေကောင်းမွန်စေရန်	<input type="checkbox"/> ကျား <input checked="" type="checkbox"/> မကျား + မ
ပိုက်လိုင်းများ ဖြန့်ချိပေးရန်၊ ဝင်ငွေကို ဖွဲ့စည်းပေးရန်	<input type="checkbox"/> ကျား <input checked="" type="checkbox"/> မကျား + မ
	<input type="checkbox"/> ကျား <input type="checkbox"/> မ <input type="checkbox"/> ကျား + မ
	<input type="checkbox"/> ကျား <input type="checkbox"/> မ <input type="checkbox"/> ကျား + မ
	<input type="checkbox"/> ကျား <input type="checkbox"/> မ <input type="checkbox"/> ကျား + မ
	<input type="checkbox"/> ကျား <input type="checkbox"/> မ <input type="checkbox"/> ကျား + မ
	<input type="checkbox"/> ကျား <input type="checkbox"/> မ <input type="checkbox"/> ကျား + မ
	<input type="checkbox"/> ကျား <input type="checkbox"/> မ <input type="checkbox"/> ကျား + မ



၈။ လူထုစီမံကိန်း၏ လာမည့် (၄) နှစ်အတွက် အကျုံးဝင်သော ဦးစားပေး ဖွံ့ဖြိုးတိုးတက်မှု လုပ်ငန်း အစီအစဉ်များအားဖော်ပြပါ။

ဦးစားပေးအဆင့်	ကျေးရွာအတွက် ဦးစားပေး ဖွံ့ဖြိုးတိုးတက်မှု လုပ်ငန်းစဉ်များ	အဆိုပြုသူ (အမျိုးသားများ/ အမျိုးသမီးများ/ အမျိုးသား + အမျိုးသမီး)	အခန်းကဏ္ဍ	ဦးစားပေးအဆင့် သတ်မှတ်ချက်	ခန့်မှန်း ကုန်ကျစရိတ်	အကျိုးခံစားခွင့်ရှိသူ နှင့် မှန်းခြေအရေအတွက်		
						ကျား	မ	ပေါင်း
၁	ရွာတွင်း ဂရုစိုက်ရေး	ကျေးရွာအတွက် ဦးစားပေး ဖွံ့ဖြိုးတိုးတက်မှု လုပ်ငန်းစဉ်များ	အခန်းကဏ္ဍ	ဦးစားပေးအဆင့် သတ်မှတ်ချက်	ခန့်မှန်း ကုန်ကျစရိတ်	ကျား	မ	ပေါင်း
၂	အစားအသောက် အောက်ခြေ	ကျေးရွာအတွက် ဦးစားပေး ဖွံ့ဖြိုးတိုးတက်မှု လုပ်ငန်းစဉ်များ	အခန်းကဏ္ဍ	ဦးစားပေးအဆင့် သတ်မှတ်ချက်	ခန့်မှန်း ကုန်ကျစရိတ်	ကျား	မ	ပေါင်း
၃	ရွာတွင်း ဂရုစိုက်ရေး	ကျေးရွာအတွက် ဦးစားပေး ဖွံ့ဖြိုးတိုးတက်မှု လုပ်ငန်းစဉ်များ	အခန်းကဏ္ဍ	ဦးစားပေးအဆင့် သတ်မှတ်ချက်	ခန့်မှန်း ကုန်ကျစရိတ်	ကျား	မ	ပေါင်း
၄								
၅								

၉။ လူထုစီမံကိန်း၏ လာမည့် (၄) နှစ်အတွက် အကျုံးမဝင်သော ဦးစားပေး ဖွံ့ဖြိုးတိုးတက်မှု လုပ်ငန်း အစီအစဉ်များအားဖော်ပြပါ။

အဆင့်	ကျေးရွာအတွက် ဦးစားပေး ဖွံ့ဖြိုးတိုးတက်မှု လုပ်ငန်းစဉ်များ	အဆိုပြုသူ (အမျိုးသားများ/ အမျိုးသမီးများ/ အမျိုးသား + အမျိုးသမီး)	အခန်းကဏ္ဍ
၁	ကျေးရွာအတွက် ဦးစားပေး ဖွံ့ဖြိုးတိုးတက်မှု လုပ်ငန်းစဉ်များ	အဆိုပြုသူ (အမျိုးသားများ/ အမျိုးသမီးများ/ အမျိုးသား + အမျိုးသမီး)	အခန်းကဏ္ဍ
၂			
၃			
၄			
၅			

ခေါင်းဆောင်၊ ကျေးရွာစီမံကိန်းအထောက်အကူပြုကော်မတီမှအတည်ပြုသည်။

အမည် ဦးစိုးဖွေ လက်မှတ် [Signature] ဇန်နဝါရီ ၂၃ ၂၀၂၀





**စတုတ္ထနှစ်စက်ဝန်း**

ပုံစံ - ၀-၃ ကျေးရွာခွဲ၊ မြို့များ ဦးစားပေးအဖွဲ့အစည်း (Form PC 3)

လယ်ဥယျာဉ်များ၊ အထက်(၃)ကျေးရွာများမှ နန်းချက်အဖွဲ့ ဦးစားပေးအဖွဲ့အစည်း၊ ကျေးရွာစီမံကိန်း အထောက်အကူပြု ကော်မတီသည် လူထုစည်းရုံးရေးများအကူအညီဖြင့် ဤပုံစံကိုဖြည့်စုံအောင် ဖြည့်သွင်းရမည်။			
လူထုစည်းရုံးရေးမှူး/ဝန်ထမ်း အမည် <b>ဒေါ်ဦးဝတ်ရည်</b>			
နေ့စွဲ <b>၅.၀.၂၀.၂၀</b>	<input checked="" type="checkbox"/> က်ဝန်းအား အမှတ်ဖြစ်ပါ (✓) <input type="checkbox"/> စက်ဝန်း(၁) <input type="checkbox"/> စက်ဝန်း(၂) <input type="checkbox"/> စက်ဝန်း(၃) <input type="checkbox"/> စက်ဝန်း(၄)		
ပြည်နယ်/တိုင်း မြို့နယ်/မြို့	မြို့နယ် <b>ဧရာဝတီ</b>	ကျေးရွာအုပ်စု <b>အောက်ညောင်ကျိ</b>	ကျေးရွာ <b>ဒီးချီကုန်</b>

က။ အခက်အခဲအတားအဆီးများအား ရွေးစနစ်ခြင်း - ယခု လက်ရှိအခြေအနေတွင် ဤကျေးရွာခွဲ၊ မြို့တိုးတက်ရေးအတွက် အဓိကအခက်အခဲအတားအဆီးများသည် မည်သည့်အရာဖြစ်ပါသနည်း။ (အမျိုးသား/သမီး အားညှင်းဆုံအခက်အခဲ ၅ ခုစီဖော်ပြပါ)

အုပ်စုခွဲ၊ ရွေးစနစ်မှူးများမှ ငွေကြေးအခက်အခဲအတားအဆီးများ	
လက်ကိုင်ကုန်/လက်မကိုင် ကုန်များ ဝယ်ယူရခက်ခဲခြင်း	<input type="checkbox"/> ကျား <input type="checkbox"/> မ <input type="checkbox"/> ကျား+မ
အရည်အသွေးဆိုင်ရာ စစ်ဆေးမှုများ ပြုလုပ်ရခက်ခဲခြင်း	<input type="checkbox"/> ကျား <input type="checkbox"/> မ <input type="checkbox"/> ကျား+မ
အခြေခံအဆောက်အအုံများ ဝယ်ယူရခက်ခဲခြင်း (ပျော်ကန် ဦးစားပေးကော်မတီ)	<input type="checkbox"/> ကျား <input type="checkbox"/> မ <input type="checkbox"/> ကျား+မ
အလယ်လမ်းကား ဖြေဖွယ် မရှိရခြင်း များပြားခြင်း	<input type="checkbox"/> ကျား <input type="checkbox"/> မ <input type="checkbox"/> ကျား+မ
အိမ်ထောင်စုများ မရှိရခြင်း	<input type="checkbox"/> ကျား <input type="checkbox"/> မ <input type="checkbox"/> ကျား+မ
	<input type="checkbox"/> ကျား <input type="checkbox"/> မ <input type="checkbox"/> ကျား+မ
	<input type="checkbox"/> ကျား <input type="checkbox"/> မ <input type="checkbox"/> ကျား+မ
	<input type="checkbox"/> ကျား <input type="checkbox"/> မ <input type="checkbox"/> ကျား+မ
	<input type="checkbox"/> ကျား <input type="checkbox"/> မ <input type="checkbox"/> ကျား+မ
	<input type="checkbox"/> ကျား <input type="checkbox"/> မ <input type="checkbox"/> ကျား+မ



၁။ မျှော်မှန်းခြင်း- နောင်လာမည့် ( ၅ )နှစ် အတွင်း ကျေ ရွာဖွံ့ဖြိုးရေး မျှော်မှန်းလျာထားချက်၊ နားအား တင်ပြပါ။

အုပ်စုဖွဲ့စည်းပေးမှုများမှ ဘင်ပြင်သာအက်အိမ်အတားအဆီးများ	
ဓာတ်ကြောင်းလမ်းကောင်း ဤ ကလေး များအား လာ ၇ နှစ် ဖြေရှင်း ။	<input type="checkbox"/> ကျား <input type="checkbox"/> မအားကျား + မ
အိုးဖွင့် နည်း နည်း ဖြေရှင်း ဘာရေး ကိစ္စများတွင် လည်း နည်း ဖြေရှင်း ။	<input type="checkbox"/> ကျား <input type="checkbox"/> မအားကျား + မ
ရွာပြင်လမ်းကောင်း ဤ အားလာရ နည်း ဖြေရှင်း ။	<input type="checkbox"/> ကျား <input type="checkbox"/> မအားကျား + မ
ရွာလယ်လမ်းကောင်း ရေဖြေ ဖြေရှင်း ဤ လမ်း ပျက်စီးမှု ပျက် ။	<input type="checkbox"/> ကျား <input type="checkbox"/> မအားကျား + မ
ဦးအောက် ဤ ကာဗီ မြေ ဖြေရှင်း မြေကွက် ခိုင် ။	<input type="checkbox"/> ကျား <input type="checkbox"/> မအားကျား + မ
	<input type="checkbox"/> ကျား <input type="checkbox"/> မ <input type="checkbox"/> ကျား + မ
	<input type="checkbox"/> ကျား <input type="checkbox"/> မ <input type="checkbox"/> ကျား + မ
	<input type="checkbox"/> ကျား <input type="checkbox"/> မ <input type="checkbox"/> ကျား + မ
	<input type="checkbox"/> ကျား <input type="checkbox"/> မ <input type="checkbox"/> ကျား + မ
	<input type="checkbox"/> ကျား <input type="checkbox"/> မ <input type="checkbox"/> ကျား + မ



၈။ လူထုဝိမံကိန်း၏ လာမည့် (၄) နှစ်အတွက် အကျုံးဝင်သော ဦးစားပေး ဖွံ့ဖြိုးတိုးတက်မှု လုပ်ငန်း အစီအစဉ်များအားဖော်ပြပါ။

ဦးစားပေးအဆင့်	ကျေးရွာအတွက် ဦးစားပေး ဖွံ့ဖြိုးတိုးတက်မှု လုပ်ငန်းစဉ်များ	အဆိုပြုသူ (အမျိုးသားများ/ အမျိုးသမီးများ/ အမျိုးသား + အမျိုးသမီး)	အခန်းကဏ္ဍ	ဦးစားပေးအဆင့်သတ်မှတ်ချက်	ခန့်မှန်းကုန်ကျစရိတ်	အကျိုးခံစားခွင့်ရှိသူ ခန့်မှန်းခြေအရေအတွက်		
						ကျား	မ	ပေါင်း
၁	စက်မှု ဘက်စုံ ဖွံ့ဖြိုးရေး (SMI - structure)	အမျိုးသား + အမျိုးသမီး	စက်မှု ဘက်စုံ	၁	၂၀၀၀၀၀၀/၄၀၂	၆၈၁	၁၁၄	၇၉၅
၂	ရွာပြင်လမ်းဖွဲ့စည်းရေး	အမျိုးသား + အမျိုးသမီး	လမ်းပန်း ဘက်စုံ	၂	၇၅၀၀၀၀၀/၆၇	၉၇	၉၅	၁၉၂
၃	ရွာပြင်လမ်းဖွဲ့စည်းရေး (ပျောက်ကွယ်နေသော)	အမျိုးသား + အမျိုးသမီး	လမ်းပန်း ဘက်စုံ	၃	၇၅၀၀၀၀၀/၆၇	၉၅	၉၅	၁၉၀
၄	ရွာပြင်လမ်းဖွဲ့စည်းရေး	အမျိုးသား + အမျိုးသမီး	လမ်းပန်း ဘက်စုံ	၄	၇၅၀၀၀၀၀/၆၇	၉၅	၉၅	၁၉၀
၅	ရွာပြင်လမ်းဖွဲ့စည်းရေး	အမျိုးသား + အမျိုးသမီး	လမ်းပန်း ဘက်စုံ	၅	၇၅၀၀၀၀၀/၆၇	၉၅	၉၅	၁၉၀

၉။ လူထုဝိမံကိန်း၏ လာမည့် (၄) နှစ်အတွက် အကျုံးမဝင်သော ဦးစားပေး ဖွံ့ဖြိုးတိုးတက်မှု လုပ်ငန်း အစီအစဉ်များအားဖော်ပြပါ။

အဆင့်	ကျေးရွာအတွက် ဦးစားပေး ဖွံ့ဖြိုးတိုးတက်မှု လုပ်ငန်းစဉ်များ	အဆိုပြုသူ (အမျိုးသားများ/ အမျိုးသမီးများ/ အမျိုးသား + အမျိုးသမီး)	အခန်းကဏ္ဍ
၁	စီးပွားရေး ဖွံ့ဖြိုးရေး	အမျိုးသား + အမျိုးသမီး	စီးပွား
၂	စက်မှု ဘက်စုံ ဖွံ့ဖြိုးရေး	အမျိုးသား + အမျိုးသမီး	စက်မှု ဘက်စုံ
၃			
၄			
၅			

ခေါင်းဆောင်၊ ကျေးရွာဝိမံကိန်းအထောက်အကူပြုကော်မိတီမှအတည်ပြုသည်။

အမည် ဦးကျော်လွင် လက်မှတ် [Signature] နေ့စွဲ ၃၀.၁၁.၂၀၁၉



၁၁။ အစည်းအဝေး မှတ်တမ်းများ

  
 ကျေးရွာအစည်းအဝေးမှတ်တမ်း

အစည်းအဝေးပြုလုပ်သည့်နေရာ	:	ဦးဖိုးပွင့်ကန်
ကျေးရွာ	:	မိုးချိုကျိ
ကျေးရွာအုပ်စု	:	မြောက်ဘက်ကျိ
အချိန်	:	၉:၀၀နာရီ
အစည်းအဝေးအမည်	:	ယာမဂ်ကြိမ် စည်းကမ်း

တက်ရောက်သူဦးရေ ကျား ( ၁၀ )၊ မ ( ၁၅ ) စုစုပေါင်း ( ၂၅ )

အစည်းအဝေးတွင်ဆွေးနွေးသည့်အကြောင်းအရာ။

- ၁။ ကျေးရွာအုပ်ချုပ်ရေး မြှုပ်နှံမှု ဝယ်ငွေ ဝယ်ယူရေး ပြောကြားခြင်း
- ၂။ စီမံကိန်း ပိုဒီဇိုင်း နှင့် မိတ်ဆက် ကို ရွေးယူပေး ပြောကြားခြင်း
- ၃။ စီမံကိန်း စက်ဝိုင်း ကို ရွေးယူပေး ပြောကြားခြင်း
- ၄။ စာနစ်ပါဝင် သူများ ရန်ကင်း ကျေးရွာကို ရွေးယူပေး ပြောကြားခြင်း
- ၅။ PRA Tools (၆) ခု ရေးဆွဲခြင်း ဝယ်ယူခြင်း ရွေးယူပေး ပြောကြားခြင်း
- ၆။ PRA Tools (၆) ခု ရေးဆွဲခြင်း ( Update )
- ၇။ စာနစ်ပါဝင် ဝယ်ယူရေး များ အုပ်စု ဖွဲ့စည်းခြင်း
- ၈။ ..... A ကျေးရွာ ယာမဂ်ကြိမ် စည်းကမ်း စာရွက်
- ၉။ ကျေးရွာ အုပ်ချုပ်ရေး မြှုပ်နှံမှု ဝယ်ငွေ ဝယ်ယူရေး ပြောကြားပါသည်။
- ၁၀။ ကျေးရွာ အုပ်ချုပ်ရေး စာရွက် စာတမ်း နှင့် စာရွက် နားထောင် ရန် ဖြစ်သည်။



ဆွေးနွေးချက်များ (ပြောသူနှင့်အကြောင်းအရာကိုတွဲနက်တမ်းတင်ရန်)

ကျေးရွာ၏ ကမ္ဘာ့တကယ်လုံ့လ်စာထာဖွံ့ဖြိုးရေးအဖွဲ့ကို သေသေချာချာဆွေးနွေး  
 ရန်ပြောကြားပါသည်။ ဆိုရှယ်လစ်စည်းရုံးရေး ဦးစီးဌာန၏ နှစ်စဉ် အစည်းအဝေးမှ စီမံကိန်း နှစ်စဉ်  
 ဖိတ်ဆက်ကြို ရှင်းလင်းပြောကြားပြီး စီမံကိန်း စက်ဝန်းကို ရှင်းလင်း ပြောကြားပါသည်။  
 စီမံကိန်း စက်ဝန်းကို အပိုင်း (၆) ပိုင်း၊ ၁။ စာတင် (၂၀၁၇) နှစ်၊ ၂။ စာတင် (၂၀၁၈) နှစ်၊ ၃။ စာတင် (၂၀၁၉) နှစ်  
 စက်ဆောင်ရွက် သွားမည့် ရှင်းလင်းပြောကြားပါသည်။ စီမံကိန်းအဖွဲ့ကို  
 စီမံကိန်းစက်ဝန်း ကျင်းပ က စာတင် စာတင် ၃ နှစ် စက်ဆောင်ရွက်  
 သွားမည်ကိုပါ ရှင်းလင်းပြောကြားပါသည်။ ဆိုရှယ်လစ် စီမံကိန်းအဖွဲ့၏ ကျန်းမာမှု  
 ကို ဆက်လက် ရှင်းလင်းပြောကြားပါသည်။ စီမံကိန်း ကော်မတီဝင်များ အနေဖြင့် ဖွဲ့စည်း  
 ထိထိတို့ ကျန်းမာမှု ကိုယ်ပိုင် ပူးပေါင်း ဆောင်ရွက်ရန် နှင့် ကျေးရွာစုပေါင်း အဖွဲ့အစည်း  
 ရှင်းလင်းပြောကြားပါသည်။ နှစ်စဉ် အစည်းအဝေးမှ ပူးပေါင်းပါဝင် ရှင်းလင်း ဆွေးနွေးကြပါသည်။ ယခုနှစ်  
 စတင်ထူထောင် စက်ဝန်း ဖွဲ့စည်း ကော်မတီဝင်များကို ကျယ်ပြန့်လှောင် ဖွဲ့စည်း ညွှန်ကြားရေး  
 ပါရှင်းလင်း ပြောကြားပါသည်။ ဆိုရှယ်လစ် PRA Tools (၆) ခု အား ဆွေးနွေးခြင်း၏  
 စာတင်ကို ရှင်းလင်း ပြောကြားပြီး ကျေးရွာအဖွဲ့ကို အဖွဲ့ (က) နှင့် အဖွဲ့ (ခ)  
 နှစ်ဖွဲ့ခွဲပြီး PRA Tools (၆) ခုကို Update အား ဆွေးနွေးကြပါသည်။ ယူမူရေး ကော်မတီ  
 ဖွဲ့စည်းပါ ပင်ကိုအဖွဲ့အစည်း ဖွဲ့စည်းခြင်း၊ ပြင်ဆင်မှုအဖွဲ့အစည်း၊ နေရာအဖွဲ့အစည်း၊ အစည်းအဝေး  
 ဖွဲ့စည်းခြင်း၊ ရာသီခွင်ပြုပြင်မှု၊ ဖင်းပုံစံ စသည် PRA Tools (၆) ခုကို ယခုနှစ်အစည်းအဝေး



ဆုံးဖြတ်ချက်များ

၁။ ...ထက်ယခုစစ် စစ်၊ ပြုလုပ် ပြီး သည်၊ လုပ်ငန်း ခွဲများ ကို ပြန်လည်.....

.....ထပ် သွင်း ရှု၊ ဆွဲပြီး ၊ ဇာကြား ခြေစင်း လို သွားသည် များ ကိုပါ ကွေးကွေး

၂။ ပြီး PRA Tools ငါ့ ၃ ကို Update ရှု၊ ဆွဲ ခဲ့ကြပါသည်။ ထိုနောက်

.....ကမ္ဘာ့ သားများ ကစွဲ (၁) ဖွဲ ၊ ကမ္ဘာ့ သားများ ကစွဲ (၁) ဖွဲ.....

၃။ ...ထပ်ပံ့ ခွဲခြား ဖြစ် ကောက် ကဲ့ ကောက် ကဲ့များ ၊

.....စွဲ ဖြစ် ထို ကောက်ရှု လုပ်ငန်း များ ၊ ပျော်ပျော် ချက်များ ကို

၄။ ...ကွေးကွေး ပြီး ပထမ ကြိမ် စသည် ကလေး ကို ကော်ကြင်စွာ

.....ရက်သိမ်း ခဲ့ပါသည်။

၅။ .....

မှတ်တမ်းတင်သူ ဖြစ်

အမည် ဒေါ်နှင်းထွန်း

ရာထူး ဗဟိုဌာနချုပ် ရုံးအဖွဲ့

ရက်စွဲ ၂၀၂၁.၁၁.၁၉

အတည်ပြုသူ ရှိ

အမည် ဒေါ်ကျော်လွင်

ရာထူး ဒီ/ထောက်လှမ်း

ရက်စွဲ ၂၀၂၁.၁၁.၁၉



ကျေးရွာအစည်းအဝေးမှတ်တမ်း

- အစည်းအဝေးပြုလုပ်သည့်နေရာ ။ ဦးဖိုးလွင်အိမ်
- ကျေးရွာ ။ ။ ဇီးချိုကျော်
- ကျေးရွာအုပ်စု ။ ။ ဖြောက်ညောင်ကျော်
- အချိန် ။ ။ ၉:၀၀ မှစ၍
- အစည်းအဝေးအမည် ။ ။ ဒုတိယအစဉ်စာစဉ်အစည်း

တက်ရောက်သူဦးရေ ကျား ( ၁၀ )၊ မ ( ၁၅ ) စုစုပေါင်း ( ၂၅ )

အစည်းအဝေးတွင်ဆွေးနွေးသည့်အကြောင်းအရာ။

- ၁။ အစဉ်စာစဉ်၊ အကာအအိမ်၊ ရေချုပ်ဖျန်းချက်များ၊ ဖွံ့ဖြိုးရေးအဖွဲ့အစည်းများ
- ၂။ များကျစ်နုပျိုသားကပ်ဖွဲ့၊ အပျိုသမီးကပ်ဖွဲ့ဖွဲ့၍ စောင့်ရှောက်ခြင်း။
- ၃။ အစဉ်စာစဉ်၊ အကာအအိမ်၊ ရေချုပ်ဖျန်းချက်များ၊ ဖွံ့ဖြိုးရေးအဖွဲ့အစည်းများ
- ၄။ ငိုကြွေးမှုများဖြင့် ရွေးချယ်ခြင်း။
- ၅။ အစဉ်စာစဉ်၊ အကာအအိမ်၊ အပျိုသမီးကပ်ဖွဲ့ဖွဲ့၍ စောင့်ရှောက်ခြင်း။
- ၆။ ကျေးရွာအစည်းအဝေးအဖွဲ့အစည်းများအဖွဲ့အစည်းများ ဖွဲ့စည်းစီမံခြင်း။
- ၇။ ခြင်း။
- ၈။
- ၉။
- ၁၀။



ဆွေးနွေးချက်များ (ပြောသူနှင့်အကြောင်းအရာကိုတွဲမှတ်တမ်းတင်ရန်)

ဦးစွာ တက်ရောက်လာသော မြေး၊ ပြာပုလဲစား၊ အမျိုးသား၊ တစ်ဖွဲ့ အမျိုးသမီး တစ်ဖွဲ့ ဖွဲ့  
ပြုအဖွဲ့ချုပ်များ၊ ပြေးရွာဖွဲ့ကြီးတို့ တက်ရောက်လုပ်ငန်းများ ကိုအားပေးခဲ့ပါသည်။ အမျိုးသား  
တစ်ဖွဲ့ အမျိုးသမီး တစ်ဖွဲ့အဖွဲ့ချုပ် အကဲအမတ်၊ ချွတ်ဖွဲ့ချုပ်များ၊ ဖွဲ့ကြီးတို့  
တက်ရောက်လုပ်ငန်းကို မြေး၊ ပြာပုလဲစား ဖွဲ့ကြီးများ ပြုလုပ်ခဲ့ပြီးနောက်  
ရွာဖွဲ့ကြီးတို့ တက်ရောက်လုပ်ငန်းကို မဲခေါက်ဖြင့် ချွတ်ဖွဲ့ချုပ် ဖွဲ့ကြီးများ

ဦးစားစား အစဉ်	ဖွဲ့ကြီးတို့ တက်ရောက်လုပ်ငန်း	အဆိုပြု အဖွဲ့	မဲအရ အရေအတွက်
၁။	အားပေးပေးလမ်း၊ ကျွန်ုပ်တို့လမ်း ပြင်ဆင်ခြင်း	ကျား+မ	၁၂၀
၂။	အားပေးပေးလမ်း၊ ကျွန်ုပ်တို့လမ်း (အောက်လမ်း၊ အောက်လမ်း၊ အောက်လမ်း)	ကျား+မ	၈၀
၃။	ရွာထဲလမ်း၊ ပြင်ဆင်ခြင်း (ပျော်ရွှင်ဖွဲ့ကြီး၊ နှစ်ဖွဲ့ကြီး)	ကျား+မ	၆၀
၄။	ရွာထဲလမ်း၊ ကျွန်ုပ်တို့လမ်း ပြင်ဆင်ခြင်း၊ လုပ်ငန်း	ကျား+မ	
၅။	ဦးစားစား၊ ချွတ်ဖွဲ့	ကျား+မ	





ထိုကောက်ယူမှုစဉ်းရိုးများ၏အခြေအခင်းတို့သည် ဗြဟ္မစွမ်းအားများ၏အထောက်အကူဖြင့် ပြုလုပ်နိုင်စွမ်းရှိပြီး နေရာအရပ်ရပ်တွင် လိုအပ်သည့်အားဖြင့် ကြီးကြပ်စောင့်ရှောက်ပေးရမည်။ ဗြဟ္မစွမ်းအားများ၏အထောက်အကူဖြင့် ပြုလုပ်နိုင်စွမ်းရှိပြီး နေရာအရပ်ရပ်တွင် လိုအပ်သည့်အားဖြင့် ကြီးကြပ်စောင့်ရှောက်ပေးရမည်။ ဗြဟ္မစွမ်းအားများ၏အထောက်အကူဖြင့် ပြုလုပ်နိုင်စွမ်းရှိပြီး နေရာအရပ်ရပ်တွင် လိုအပ်သည့်အားဖြင့် ကြီးကြပ်စောင့်ရှောက်ပေးရမည်။ ဗြဟ္မစွမ်းအားများ၏အထောက်အကူဖြင့် ပြုလုပ်နိုင်စွမ်းရှိပြီး နေရာအရပ်ရပ်တွင် လိုအပ်သည့်အားဖြင့် ကြီးကြပ်စောင့်ရှောက်ပေးရမည်။

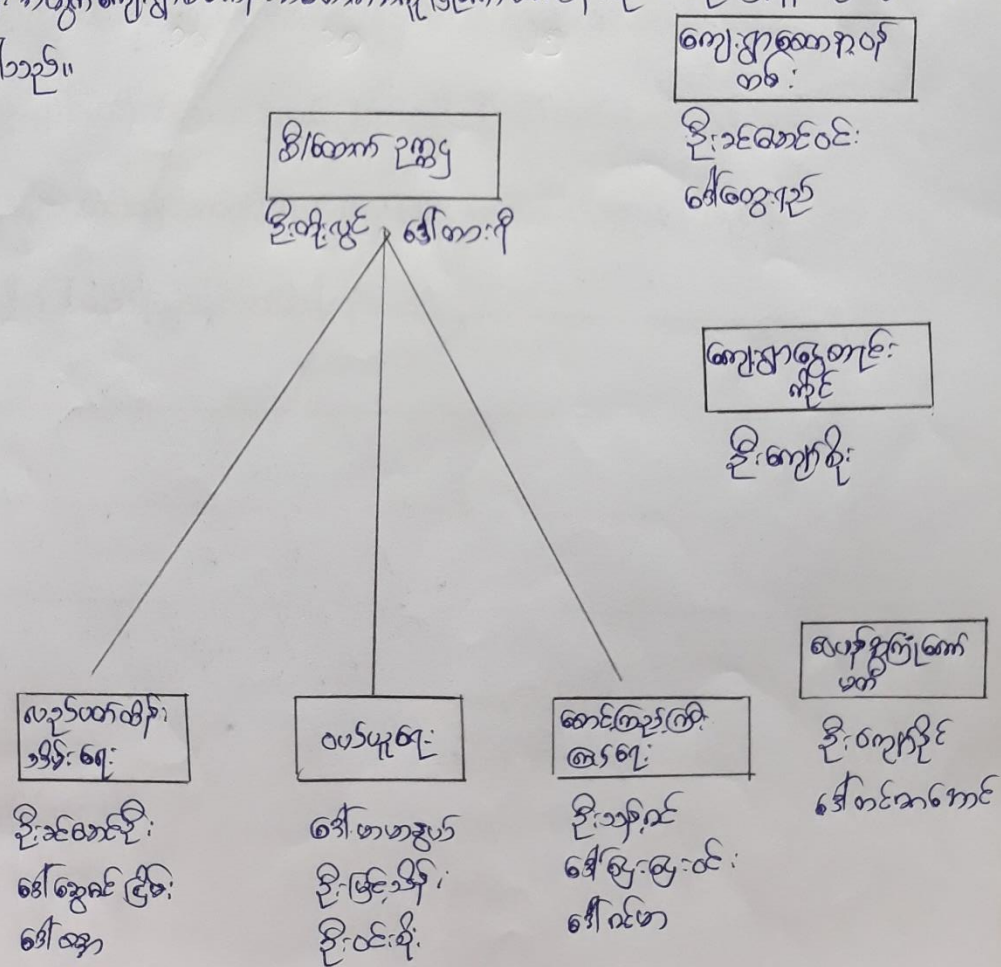

ဗြဟ္မစွမ်းအားများ  
အဖွဲ့

ဦးဆောင်အဖွဲ့  
ဒေါ်ခွေအောင်

ဗြဟ္မစွမ်းအား  
အဖွဲ့

ဦးကျော်စွာ

လုပ်ထုတ်ကိရိယာ  
အဖွဲ့

ဦးကျော်စွာ  
ဒေါ်ခင်အောင်

လုပ်ထုတ်ကိရိယာများ  
ခရီးစဉ်များ

ဦးဆောင်ဦး  
ဒေါ်ခွေအောင် ငြိမ်း  
ဒေါ်အေး

ဝယ်ယူရေး

ဒေါ်မာမာအောင်  
ဦးဖြူအောင်  
ဦးထွန်း

ဆောင်ရွက်ရေး  
အရေး

ဦးသန်းဝင်း  
ဒေါ်မြင့်မြင့်  
ဒေါ်ဝင်းမာ



ဆုံးဖြတ်ချက်များ

၁။ - ကျေးရွာများမှ ကျေးရွာများသို့ အကူအညီပေးရန်၊ အကူအညီများ ပေးပို့ရန်  
..... များ ဖွဲ့စည်းပေးရန်နှင့် များမကုန် ကျေးရွာများကို အကူအညီပေးရန်

၂။ ..... ရေးဆွဲခဲ့ပါသည်။  
..... - ကျေးရွာဖွဲ့စည်းပေးရန် အစီအစဉ်ကို မဲဆန္ဒနယ် ရွေးချယ်ခဲ့ပါသည်။

၃။ - ကျေးရွာအဖွဲ့အစည်းအဖွဲ့များကို အကူအညီပေးရန် ဖွဲ့စည်းပေးခြင်း  
..... မြို့ပေါ်ပဲ အကူအညီပေးရန် ဖွဲ့စည်းပေးရန် အစီအစဉ်များ ဖွဲ့စည်းပေးခြင်း

၄။ ..... ဖွဲ့စည်းပေးခြင်း  
.....

၅။ .....  
.....

မှတ်တမ်းတင်သူ ဖြစ်  
အမည် ဦးကျော်စွာ  
ရာထူး မြို့တော်အဖွဲ့ဝင်  
ရက်စွဲ ၃၀.၁၁.၂၀၁၉

အတည်ပြုသူ ဦး  
အမည် ဦးကျော်စွာ  
ရာထူး မြို့တော်အဖွဲ့ဝင်  
ရက်စွဲ ၃၀.၁၁.၂၀၁၉



၁၂။ ကဏ္ဍအလိုက် အခက်အခဲမှတ်တမ်း

ကျေးရွာ-ကီးချိုကျော်  
 နှစ်လှ - မြောက်ဥောင်ကျော်

ကဏ္ဍအလိုက် ဦးစားပေးလုပ်ငန်းချုပ်ပေးသော

ကဏ္ဍ	ဦးစားပေးအဆင့်	လုပ်ငန်းအမျိုးအစား	အဆိုပြုသူ(အမှန်ခြစ်ရန်)			ခုနှစ်	ထောက်ပံ့မည့်အဖွဲ့အစည်း(သို့)ဌာန	မှတ်ချက်
			ကျား	မ	ကျား+မ			
အခြေခံအထောက်အပံ့ကဏ္ဍ (လမ်း၊ တံတား၊ ရေရရှိရေး/မီးလင်းရေး)	၁	စတင်ကျောင်းလမ်း ကုန်ရောင်းခြင်း			✓	၂၀၁၉	ရူပတေဗဟိုဥ	
	၂	အခြေခံအထောက်အပံ့အစီအစဉ်			✓	၂၀၁၉	ရူပတေဗဟိုဥ	
	၃	အခြေခံအထောက်အပံ့အစီအစဉ်			✓	၂၀၁၉	ရူပတေဗဟိုဥ	
	၄	အခြေခံအထောက်အပံ့အစီအစဉ်			✓	၂၀၁၉	ရူပတေဗဟိုဥ	
	၅							
လူမှုစီးပွားကဏ္ဍ (ပညာရေး/ ကျန်းမာရေး နှင့် ဆိုင်သော အထောက်အပံ့အစီအစဉ်များနှင့် အခြားလိုအပ်ချက်များ)	၁							
	၂							
	၃							
	၄							
	၅							
သက်မွေးဝမ်းကျောင်းကဏ္ဍ (စိုက်ပျိုးရေး/ မွေးမြူရေး နှင့် ဆိုင်သော အထောက်အပံ့အစီအစဉ်များ နှင့် အခြား လိုအပ်ချက်များ)	၁							
	၂							
	၃							
	၄							
	၅							
သဘာဝဘေးအန္တရာယ် လျော့ပါးရေး ကဏ္ဍ	၁	မိုးရေကြောင့်ရေ			✓	၂၀၁၉	အခြား	
	၂							
	၃							
	၄							
	၅							
အခြားကဏ္ဍ (ငှက်ဆိုင်ရာများ၊ လူ့ပြောင်းနိုင်ခြင်း နှင့် အကောင်အထည်ဖော်ဆောင်ရွက်ပေးနိုင်ခြင်းမရှိ သော လုပ်ငန်းများ)	၁							
	၂							
	၃							
	၄							
	၅							