

ပြည်ထောင်စုသမ္မတ မြန်မာနိုင်ငံတော် အစိုးရ
စိုက်ပျိုးရေး၊ မွေးမြူရေးနှင့် ဆည်မြောင်းဝန်ကြီးဌာန
ကျေးလက်ဒေသဖွံ့ဖြိုးတိုးတက်ရေး ဦးစီးဌာန
ပျော်ဘွယ်မြို့နယ်



လူထုဗဟိုပြုစီမံကိန်း
National Community Driven Development Project
(NCDDP)



ကျေးရွာဖွံ့ဖြိုးရေးအစီအစဉ်
Village Development Plan (VDP)
ဖီးချိုကုန်းကျေးရွာ၊ မြောက်ညောင်ကုန်းကျေးရွာအုပ်စု

၂၀၁၉ ခုနှစ်

ပျော်ဘွယ်မြို့



မာတိကာ

- ၁။ မြို့နယ်မြေပုံ
- ၂။ ကျေးရွာမြေပုံ(တည်နေရာ)
- ၃။ အုပ်စုတွင်ပါဝင်သောကျေးရွာများစာရင်း
- ၄။ ကျေးရွာအခြေခံအချက်အလက်များ (ကျေးရွာသမိုင်းကြောင်း)
- ၅။ လူထုပူးပေါင်းပါဝင်သော လူမှုဆန်းစစ်ခြင်းနှင့် အကဲဖြတ်ခြင်းလုပ်ငန်းစဉ်(PSA/PRA)အကျဉ်းချုပ်ဇယား
- ၆။ ကျေးရွာဖွံ့ဖြိုးရေးအစီအစဉ်အတွက်အသုံးပြုခဲ့သော PRA tools များနှင့်တစ်ခုချင်းစီအတွက် သုံးသပ် ချက်များ
- ၇။ ကော်မတီဝင်များရွေးချယ်ခြင်းနှင့်ကျေးရွာဖွံ့ဖြိုးရေးအစီအစဉ်ဆောင်ရွက်မှုမှတ်တမ်းခါတ်ပုံများ
- ၈။ ကျေးရွာအချက်အလက် (ပုံစံ-၁)
- ၉။ စီမံကိန်းစက်ဝန်းအချိန်ဇယား (ပုံစံ-၂)
- ၁၀။ ကျေးရွာဖွံ့ဖြိုးရေးဦးစားပေးအစီအစဉ် (ပုံစံ-၃)
- ၁၁။ အစည်းအဝေးမှတ်တမ်းများ
- ၁၂။ ကဏ္ဍအလိုက်ဦးစားပေးဖွံ့ဖြိုးရေးလုပ်ငန်းစဉ်များ



၁။ ဖျော်ဘွယ်မြို့နယ် မြေပုံ

ဖျော်ဘွယ်မြို့နယ်အခြေပြမြေပုံ

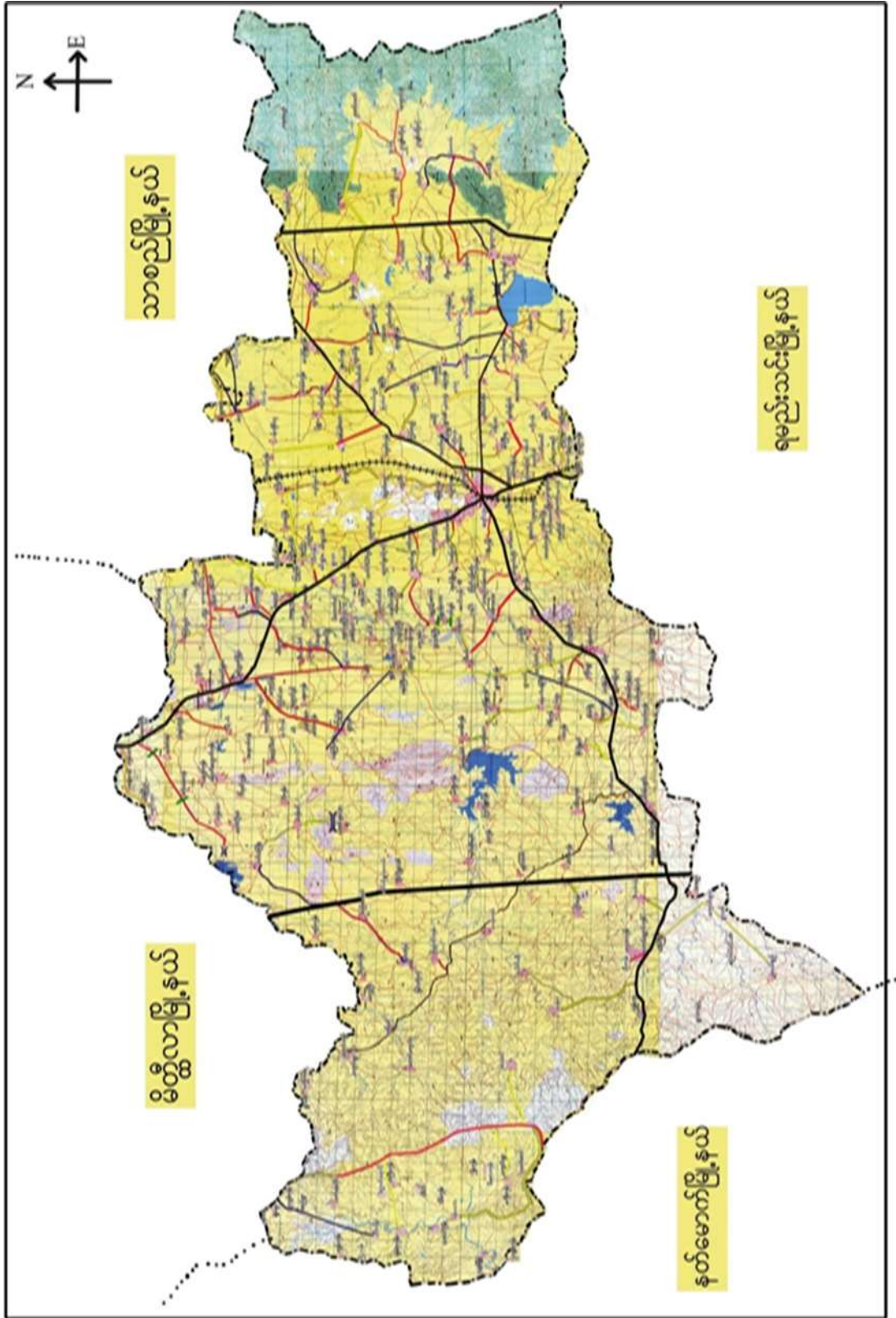



၂။ မြောက်ညောင်ကုန်း ကျေးရွာအုပ်စုမြေပုံ





၃။ ကျေးရွာအုပ်စုတွင်ပါဝင်သော ကျေးရွာများ
 ၁။ မြောက်ညောင်ကုန်း ၂။ ဇီးချိုကုန်း ၃။ ကြွယ်ကန် ၄။ ကုန်းသာ ၅။ တောင်ဦးတည်း ၆။ ဒီးဒုတ်ကုန်း
 ၄။ ကျေးရွာ၏အခြေခံအချက်အလက်များ
 ကျေးရွာသမိုင်းအကျဉ်း

ဂီးချိုကုန်းကျေးရွာသမိုင်း

မန္တလေးတိုင်းဒေသကြီး ပျော်ဘွယ်မြို့နယ် မြောက်ညောင်ကုန်းအုပ်စု
 "ဂီးချိုကုန်း" ကျေးရွာသည် "ကြွယ်ကန်" ကျေးရွာမှ ရွဲထွက်လာပြီး ဂီးချိုယင်များကို
 အမှီပြု၍ "ဂီးချိုကုန်း" ဟု အမည်တွင်ခဲ့သည်။ "ဂီးချိုကုန်း" ကျေးရွာသည်
 ပျော်ဘွယ်မြို့၏ မြောက်ဘက် ရန်ကုန် မန္တလေး ပြည်ထောင်စု လမ်းမကြီး၏
 အနောက်ဘက် (၃) မိုင် အကွာတွင် တည်ရှိပါသည်။ တစ်ကွာလုံး ဗုဒ္ဓကုန်းသာဝင်များ
 ဖြစ်ကြသည်။ အိမ်ခြေ (၃၃) အိမ်၊ လူဦးရေ (၁၂၀) ဦး ဖြင့် ဧရာဝတီမြစ်
 ဖြစ်ပါသည်။ လယ်ယာ မိုက်ပျိုးရေး၊ လုပ်ငန်းဖြင့် အသက်မွေးဝမ်းကြောင်း
 ပြုကြပါသည်။



- ထိခိုက်လွယ်သော အုပ်စုများ လူဦးရေ (သက်ကြီး၊ မြေယာမဲ့၊ မသန်စွမ်းအုပ်စုများ)

သက်ကြီး	မြေယာမဲ့	မသန်စွမ်း
၃၃	-	၁

- ကျေးရွာတွင်းရရှိနိုင်သော ဝန်ဆောင်မှုများ (ကျန်းမာရေးဆေးခန်း၊ စာသင်ကျောင်း)

ဆေးရုံ/ဆေးခန်း	စာသင်ကျောင်း	စာကြည့်တိုက်	မူကြိုကျောင်း	ဈေး
မရှိ	မရှိ	မရှိ	မရှိ	မရှိ

- ရွာသူရွာသားများ၏ အဓိကစီးပွားရေးလုပ်ငန်း (စိုက်ပျိုးမွေးမြူရေး၊ အခြားသီးနှံများ)

မွေးမြူရေး		စိုက်ပျိုးရေး		အခြား
ခိုင်းနွား	ဝက်	ငရုပ်/ကြက်သွန်	နှမ်း/ငါ	-

- အဓိကရရှိနိုင်သော အရင်းအမြစ်များ

ကျောက်	သဲ	ကျောက်ဆွေး	ဂျင်းမြေ	အခြား
မရှိ	မရှိ	ရှိ	ရှိ	-

- ကျေးရွာနှင့်သက်ဆိုင်သော အခြားအရင်းအမြစ်များ

သောက်သုံးရေရရှိနိုင်မှု	မြေလွတ် မြေရိုင်း	ဆည်ရေသောက်ဧရိယာ	အခြား
ရှိ	ရှိ	မရှိ	-



၅။ လူထုပူးပေါင်းပါဝင်သော လူမှုဆန်စစ်ခြင်းနှင့် အကဲဖြတ်ခြင်းလုပ်ငန်းစဉ် (PSA / PRA) အကျဉ်းချုပ်ဇယား

စဉ်	ကရိယာများ (PRA Tools)	ရက် စွဲ	ဦးတည်အုပ်စုနှင့် ရည်ရွယ်ချက်များ	တက်ရောက်သူ			အဓိက ဆွေးနွေးချက်များ
				ကျား	မ	ပေါင်း	
၁	ကျေးရွာလူမှုရေး၊ အရင်းအမြစ်ပြမြေပုံ (Social Map/ Resource Map)	၁၂.၁၀.၂၀၁၈	ရပ်မိရပ်ဖ၊ ကော်မတီဝင်များ၊ ကျေးရွာလူထုများ မြေပုံအားအသုံးပြု၍ ၎င်းတို့၏ အဓိကပြဿနာများ၊ အရင်းအမြစ်များနှင့် အခြေခံအဆောက် အအုံများ၊	၈	၈	၁၆	ကျေးရွာလူထု၏ ထင်ရှားသောမြေနေရာ၊အခြေခံ အဆောက်အဦများ၊တိုင်းရင်းသ ားနှင့် ဘာသာရေး အဖွဲ့အစည်းများ၊မသန်စွမ်းသူရှိ သည့်အိမ်ထောင်စုများ၊အမျိုးသ မီးဦးဆောင်သည့်အိမ်ထောင်စုမျ ား၊လူမှုရေးဆိုင်ရာအချက်အလ က်များ။ ပြဿနာများနှင့် ဖြစ်နိုင်ခြေရှိသောအဆောက်အအုံ သစ်များ
၂	ဥစ္စာနေကြွယ်ဝမှုအ ဆင့်သတ်မှတ်ခြင်း (Wealth Ranking)	၁၂.၁၀.၂၀၁၈	ကျေးရွာအတွင်း စီးပွားရေးအခြေအနေ နက္ခတ်ခြားသောအုပ် စုများကိုစိစစ်ရန် ချမ်းသာ၊ အလယ်အ လတ်၊နွမ်းပါး၊ အလွန်နွမ်းပါးအုပ်စ များ	၈	၈	၁၆	ကျေးရွာအတွင်းရှိ အိမ်ထောင်စုများအား လူမှုစီးပွားအခြေအနေအလိုက် အုပ်စုများသတ်မှတ်ပေးခြင်း
၃	ကျေးမရေးရာကဏ္ဍ # ၁ ပိုင်ဆိုင်မှုနှင့်ခွဲခြမ်းစိ တ်ဖြာမှု	၁၂.၁၀.၂၀၁၈	အမျိုးသားနှင့်အမျိုး သမီးများ(အရင်းအ မြစ်ပိုင်ဆိုင်အသုံးချ မှု)	၈	၈	၁၆	အမျိုးသားနှင့်အမျိုးသမီးများ(အ ရင်းအမြစ်ပိုင်ဆိုင်အသုံးချမှု၊ ထိန်းချုပ်မှုအားခွဲခြမ်းစိတ်ဖြာခြင်း)။
၄	ရာသီခွင်ပြပြက္ခဒိန် (Seasonal Calendar)	၁၂.၁၀.၂၀၁၈	ကော်မတီဝင်၊ အမျိုးသမီး၊ အမျိုးသားများ	၈	၈	၁၆	ကျေးရွာတွင် တစ်နှစ်ပတ်လုံးကွဲပြားခြားနားသော အချိန်အလိုက် ဖြစ်ပျက်ဆောင်ရွက်ခဲ့သည့်ရာသီ ဥတု၊ စိုက်ပျိုးသီးနှံများ၊ လယ်ယာလုပ်ငန်းများ၊ နေ့စားလုပ်ငန်းများ၊ မွေးမြူရေးလုပ်ငန်းများ၊ ဝမ်းစာဖူလုံမှု နှင့် ပွဲတော်များ



၅	ကျားမရေးရာ# ၂ ပင့်ကူအိမ် ကွန်ယက် (Spider Web)	၁၂.၁၀.၂၀၁၈	အမျိုးသားများ နှင့် အမျိုးသမီးများ	၈	၈	၁၆	ကျေးရွာအတွင်းရှိ အမျိုးသမီး များ၏ အခြေအနေကိုသိရှိစေရန် တန်းတူအခွင့်အရေး ရရှိမှု နှင့် မရရှိသည့် အကြောင်းအရင်း၊ ပညာရေးအတွက်ဆုံးဖြတ်ချက်ချ ခြင်း၊ အိမ်မှုကိစ္စဆောင်ရွက်မှု
၆	အဖွဲ့အစည်းချိတ် ဆက်ပုံ - ပင်းပုံစံ(Venn Diagram)	၁၂.၁၀.၂၀၁၈	ကျေးရွာအုပ် ချုပ်ရေးအဖွဲ့၊ ကျေးရွာ စီ/ ထောက်အဖွဲ့	၈	၈	၁၆	ကျေးရွာအတွင်းရှိ အဓိကအုပ်စုများ၊အဖွဲ့အစည်းများ တည်ရှိနေမှုကိုသိရှိရန်၊ ၎င်းအဖွဲ့အစည်းများအုပ်စုများ ဆက်စပ်နေမှုပူးပေါင်းဆောင်ရွ က်မှုအားသိရှိနိုင်ရန်၊
၇	ပြဿနာသစ်ပင် (Problem Tree)	၃.၁၂.၂၀	အမျိုးသားများ နှင့် အမျိုးသမီးများ	၅	၅	၁၀	ကျေးရွာဖွံ့ဖြိုးမှုနောက်ကျခြင်းအ ကြောင်းသိရှိရန်
၈	ကျေးရွာ၏ မျှော်မှန်းချက် (၄)နှစ်စာ ကျေးရွာဖွံ့ဖြိုးရေးအ စီအစဉ်	၁၃.၁၀.၂၀၁၈	အမျိုးသားအုပ်စု၊အ မျိုးသမီးအုပ်စု၊လူင ယ်အုပ်စု၊ ရပ်မိရပ်ဖအုပ်စု	၁၀	၁၇	၂၇	ကျေးရွာသားများ၏ မဲပေးရွေးချယ်ထားသည့် ဖွံ့ဖြိုးတိုးတက်ရေးလုပ်ငန်းစဉ်များ အား ဦးစားပေးအလိုက်သတ်မှတ်ချက်



၆။ ကျေးရွာဖွံ့ဖြိုးရေးအစီအစဉ်အတွက် အသုံးပြုခဲ့သော PRA tools များနှင့် တစ်ခုချင်းစီအတွက် သုံးသပ်ချက်များ

၆.၁။ ကျေးရွာ သယ်ယူပို့ဆောင်ရေးမြေပုံ

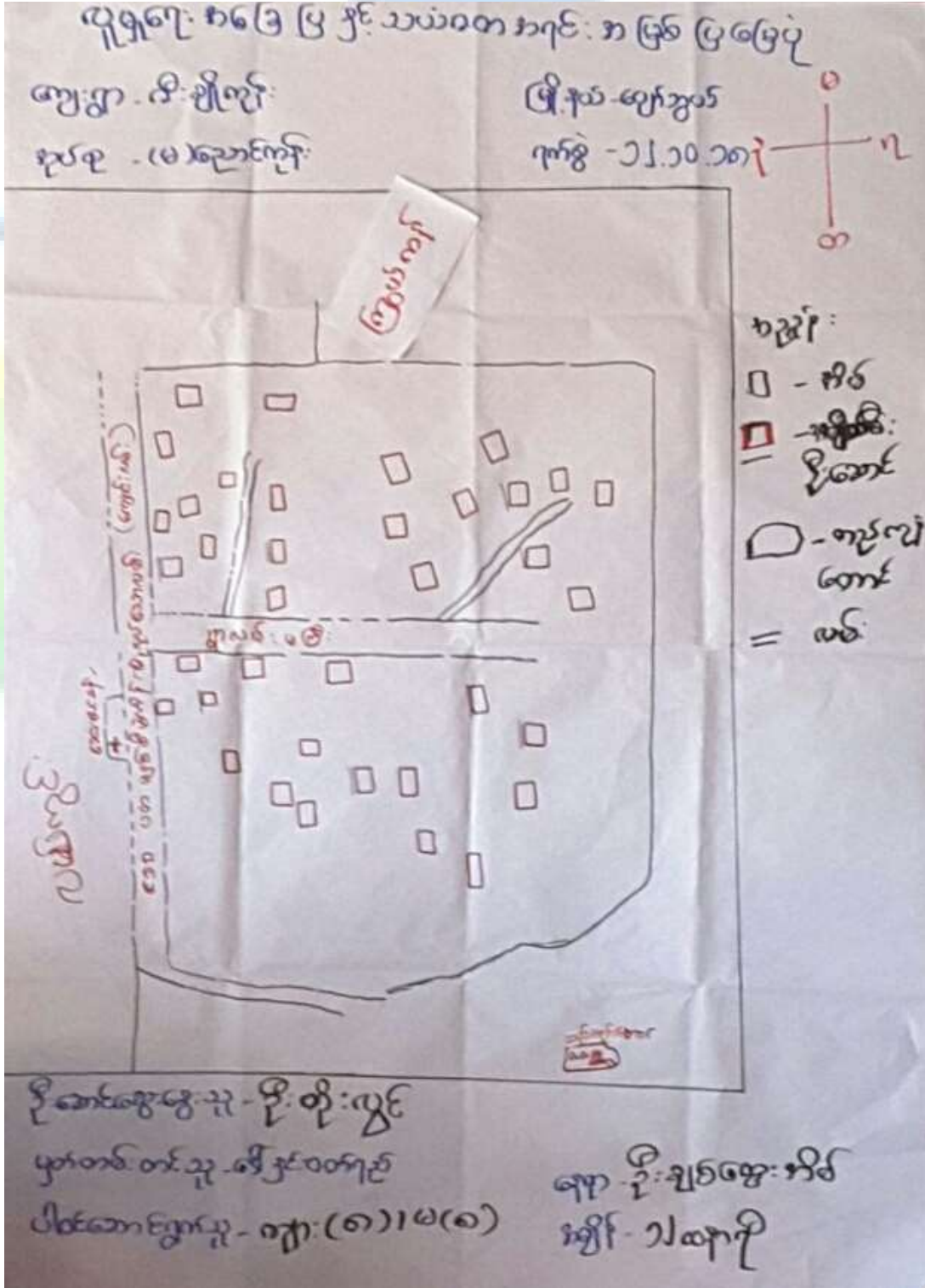



ကျေးရွာမြေပုံသုံးသပ်ချက်။

ပူပူရေးအခြေပြ နှင့် သယ်ဝတ်အရင် အဖြစ်ပြမြေပုံ

ကျေးရွာ - ဇီးဥိုက်

ဇူလိုင်လ - ဇူလိုင်လ

၇၇၅ - ၁၂.၁၀.၁၈

ဒီပဲခူး - (မ)လှောင်ကုန်

ဆွေးနွေးခြင်း ၊ ဆုံးဖြတ်ခြင်း

- ကျေးရွာတွင် စိုက်ပျိုးရေးကို အဓိကထားလုပ်ကိုင်၍ မြို့ပတ်ဝန်းကျင်များကို အခြေခံလုပ်ကိုင်ကြောင်းလည်း သိရပါသည်။

- တယ်လီဖုန်း ၊ ဆေးဆေးခန်း နှင့် ရွာထဲ အရင် အဖြစ်ဖြစ်သော ကျောက်တိုင်ကျေးရွာသုံး ရွာ ဖြစ်သော (မ)လှောင်ကုန်၊ ဇီးဥိုက်၊ ဩဇာတိုင် တို့အပေါ် သုံးစွဲမှုရှိကြောင်း တွေ့ရပါသည်။ ရေအားဖြင့် လုပ်ငန်းတို့မှာလည်း စုစည်းမှုရှိကြောင်း သိရပါသည်။

- စိုက်ပျိုးရေး လုပ်ငန်းမှာ မိုးပေထက် မြို့ပတ် ၇၅ မိုးပေထက်မပြန် ခြင်းကြောင့် ရွာတွင်း လုပ်ငန်းများ ရှိကြောင်း သိရပါသည်။

- ကျေးရွာသည် (မ)လှောင်ကုန် ၊ ဩဇာတိုင် တို့နှင့်ကပ်လျက်ရှိသောကြောင့် (၇)ရွာပေါင်း စစ်ရွာအသိုက် ၇၆ နှစ် ဖြစ်ကြောင်းကိုလည်း သိရှိရပါသည်။



ပိုင်ဆိုင်မှုသုံးသပ်ခြင်း။

ပိုင်ဆိုင်မှုသုံးသပ်ခြင်း

ဈေးနှုန်း - ဇီဝဗေဒ

မြို့နယ် - ပျော်စွယ်မြို့

အုပ်စု - (မ)ပျော်စွယ်

ရက်စွဲ - ၁၂.၁၀.၁၈

ဆွေးနွေးခြင်း ၊ ဆန်းစစ်ခြင်း

- ကျေးသားများသည် လယ်ထွက်ကပ်၊ ထန်၊ တောနှင့် ကင်ပြင်ကပ်တို့ကို ဆုံးဖြတ်ပြီး လယ်ထွက်ကပ် ၊ ဆိုင်ကပ် ၊ ကင်ပြင်ကပ် ၊ ထန်၊ တောနှင့် လှည်းတို့ကို ထိန်းချုပ်ကြောင့် သိရှိပါသည်။
- ကျေးသမီး များသည် တင်း ၊ ဇီဝ - နှင့် အင်အားစွမ်းကို သုံးစွဲပြီး တင်း ၊ ဇီဝ - နှင့် အင်အားစွမ်းကို ထိန်းချုပ်ပါသည်။
- ဖွားမြင်မှုကို ကျေးသား ၊ ကျေးသမီး သုံးစွဲပြီး ကျေးသား ကျေးသမီးများက ထိန်းချုပ်ပါသည်။
- လယ်ကွင်းနှင့် နှားတို့ကို ကျေးသား ကျေးသမီး သုံးစွဲပြီး ကျေးသား ကျေးသမီး ထိန်းချုပ်ကြောင့် သိရှိပါသည်။
- ဆိုင်ကပ်နှင့် ကျေးသား ကျေးသမီး သုံးစွဲပြီး ကျေးသား များက ထိန်းချုပ်ကြောင့် သိရှိပါသည်။



၆.၃။ ကျေးရွာ၏လူမှုစီးပွားအဆင့်သတ်မှတ်ခြင်း။ (Wealth Ranking)

ငွေစာရင်းပိုင်ဆိုင်မှုအဆင့်ခွဲခြားသတ်မှတ်ခြင်း

ဆေးဝါး - ခါးချိုကုန် နှပ်စု - မြောက်ဥောင်ကုန်	မြို့နယ် - မြောက်ဥောင်မြို့ ရက်စွဲ - ၁၂.၁၀.၁၈		
အမျိုးအစား:	သတ်မှတ်ချက် နှင့် ကိန်းဂဏန်းများ:	အရေအတွက် စုစုပေါင်း	ရာခိုင်နှုန်း
နယ်သား	တိုက်အိမ်၊ ဝယ် (၁၀) ဧက၊ နွား (၄) ဧက၊ နွား (၄) ဧက၊ နွား (၄) ဧက၊ နွား (၄) ဧက၊ နွား (၄) ဧက	၆	၁၇%
အလယ်အလတ်	ဆန်ကန်၊ သွပ်ပိုး၊ ဝယ် ၅ ဧက၊ နွား (၂) ဧက၊ နွား (၂) ဧက	၂၂	၆၁%
နယ်ပယ်	သုံးပင်အိမ်၊ ဆန်ကန်၊ မြောက်ဥောင်မြို့နယ်၊ ဝယ် (၂) ဧက	၈	၂၂%
စုစုပေါင်း:		၃၆	၁၀၀%
ဦးဆောင်ဆွဲဆွဲ - ဦးတိုးဖွဲ့			
မှတ်တမ်း: တင်သူ - ဒေါ်အောင်ဆန်းစုကြည်		မေရာ - ဦးစိုးကျော်	
ပါဝင်ဆောင်ရွက်သူ - ၈၂(၈)၊ ၈(၈)		အချိန် - ၁:၅၀ မိနစ်	



ဥစ္စာနေကြွယ်ဝမှုသုံးသပ်ချက်။

ညွှန်ချက်ပိုင်ဆိုင်မှုအဆင့်ခွဲခြားသတ်မှတ်ခြင်း

ကျေးရွာ - ၈၀ ချို့ကျပ်	မြို့နယ် - ယျာအိုင်
ရပ်ရွာ - (မ) ညောင်ရွာ	ကုန်း - ၁၂.၁၀၁၈

ဆွေးနွေးခြင်း၊ ဆန်းစစ်ခြင်း

- ချွင်းသာယာ အိမ်ထောင်စုများသည် တိုက်အိမ်၊ လယ် (၂၀) ဧက၊ မြေ (၄) ဧက၊ နိုင်ငံရေး နှင့် လယ်ထွက်ကန်တို့ရှိပြီး အိမ်ထောင်စု ၅၅၆ အိမ်ထောင်ရှိပြီး ကုန်ပစ္စည်းအားဖြင့် ၁၇.၂၂ ရှိပြီး တောင်သူလုပ်ငန်းကို အားထားလုပ်ကိုင်မှု ရှိကြောင်း သိရပါသည်။
- ကလေးကလေး အိမ်ထောင်စုမှာ စာတိုက်၊ သွပ်ဖို၊ လယ် ၅ ဧက၊ မြေ (၂) ဧက၊ နိုင်ငံရေး နှင့် လယ်ထွက်ကန်တို့ရှိပြီး အိမ်ထောင်စု အားဖြင့် ၂၂ အိမ်ထောင်စုရှိပြီး ကုန်ပစ္စည်းအားဖြင့် ၆၁.၂၂ ရှိပြီး ကလေးကလေး အိမ်ထောင်စုတွင် ရွှေမြောင်းလုပ်ကိုင်မှုများ ရှိကြောင်းကိုလည်း သိရပါသည်။
- နှစ်ပါး အိမ်ထောင်စုများမှာ သုံးပင်အိမ်၊ စာတိုက်၊ မိတ် (၂) ဧက၊ လယ် (၂) ဧက၊ မြေ ၅ အိမ်ထောင်စုမှာ ၈ အိမ်ထောင်စုရှိပြီး ကုန်ပစ္စည်းအားဖြင့် ၂၂ အိမ်ထောင်စုရှိပြီး ယာယီလုပ်ငန်းလုပ်ကိုင်ခြင်း၊ လက်လုပ်လက်စားလုပ်ငန်းများ ရှိကြောင်း သိရပါသည်။



၆.၄။ ရာသီခွင်ပြ ပြက္ခဒိန်။

Handwritten calendar table with columns for months and days, containing Burmese text and symbols.

Month	Day	Symbol	Notes
၂၀၂၀	၁	☀	...
၂၀၂၀	၂	☀	...
၂၀၂၀	၃	☀	...
၂၀၂၀	၄	☀	...
၂၀၂၀	၅	☀	...
၂၀၂၀	၆	☀	...
၂၀၂၀	၇	☀	...
၂၀၂၀	၈	☀	...
၂၀၂၀	၉	☀	...
၂၀၂၀	၁၀	☀	...
၂၀၂၀	၁၁	☀	...
၂၀၂၀	၁၂	☀	...
၂၀၂၀	၁၃	☀	...
၂၀၂၀	၁၄	☀	...
၂၀၂၀	၁၅	☀	...
၂၀၂၀	၁၆	☀	...
၂၀၂၀	၁၇	☀	...
၂၀၂၀	၁၈	☀	...
၂၀၂၀	၁၉	☀	...
၂၀၂၀	၂၀	☀	...
၂၀၂၀	၂၁	☀	...
၂၀၂၀	၂၂	☀	...
၂၀၂၀	၂၃	☀	...
၂၀၂၀	၂၄	☀	...
၂၀၂၀	၂၅	☀	...
၂၀၂၀	၂၆	☀	...
၂၀၂၀	၂၇	☀	...
၂၀၂၀	၂၈	☀	...
၂၀၂၀	၂၉	☀	...
၂၀၂၀	၃၀	☀	...
၂၀၂၀	၃၁	☀	...
၂၀၂၀	၁	☀	...
၂၀၂၀	၂	☀	...
၂၀၂၀	၃	☀	...
၂၀၂၀	၄	☀	...
၂၀၂၀	၅	☀	...
၂၀၂၀	၆	☀	...
၂၀၂၀	၇	☀	...
၂၀၂၀	၈	☀	...
၂၀၂၀	၉	☀	...
၂၀၂၀	၁၀	☀	...
၂၀၂၀	၁၁	☀	...
၂၀၂၀	၁၂	☀	...
၂၀၂၀	၁၃	☀	...
၂၀၂၀	၁၄	☀	...
၂၀၂၀	၁၅	☀	...
၂၀၂၀	၁၆	☀	...
၂၀၂၀	၁၇	☀	...
၂၀၂၀	၁၈	☀	...
၂၀၂၀	၁၉	☀	...
၂၀၂၀	၂၀	☀	...
၂၀၂၀	၂၁	☀	...
၂၀၂၀	၂၂	☀	...
၂၀၂၀	၂၃	☀	...
၂၀၂၀	၂၄	☀	...
၂၀၂၀	၂၅	☀	...
၂၀၂၀	၂၆	☀	...
၂၀၂၀	၂၇	☀	...
၂၀၂၀	၂၈	☀	...
၂၀၂၀	၂၉	☀	...
၂၀၂၀	၃၀	☀	...
၂၀၂၀	၃၁	☀	...



ရာသီခွင် မြ ပြက္ခဒိန်

ကျေးဇူး - ဇိုးချိန်:	မြို့နယ် - ပျော်စွယ်
နှစ်စု - (မ)လောင်းကျော်:	ကိစ္စ - ၁၂.၁၀.၁၈

ဆွေ့ဆွေ့ ခြင်း ၊ ဆန် စစ်ခြင်း

- ကာသီ ဥတုမ မှန် ခြင်း ၊ နည်းပညာ နည်းပါးခြင်းတို့ကြောင့် သီးနှံ

စွန့်ခွာ ချီး ဖျား နည်းပါးကြောင်း သိရပါသည်။

- စိုက်ပျိုးရေး စွန့်ခွာ ငရုတ် ၊ စပါး နှင့် ကြက်သွန် ကို အဓိကထား စိုက်ပျိုး၍ ဝန်ဆောင်မှု ပြုလုပ်လျှင် ဖြစ်ကြောင်း ကို သိရပါသည်။

- ကျွန်ုပ်တို့၏ ဖွားမြင်ရာ မြေကွက် မှ ဆောင်းရာသီ အကူးတွင် တွက်တွက် နှင့် ရောင်းချမှုများ ဖြစ်ကြောင်း ကာသီဥတုတွင် ဆိုးဝါးသော ကျွန်ုပ်တို့၏ ကမ္ဘာပေါ်တွင် ပစ္စည်းများ ပြုလုပ်ပါ။

- တန်ခိုးလွန်စွာ ဝေပူမှု ဖြစ်ပွား နှင့် ဆူလေးပွဲ ဖြစ်ပွား ၊ ဝါခေါင်လတွင် အချိန်အတိုင်း နည်းပညာ ၊ သီးတင်ဆွတ်လွန် ၊ သံသယအရပ်ပွဲ ၊ မီးတူးပွဲ ကို တန်ဆောင်ပျိုးစေရန်နှင့် ပြုလုပ်၍ တစ်လျှောက်တောင် နည်းပညာပွဲ ကို နှစ်ထောင်လွန်ကျင်းပ ပြုလုပ်ကြောင်း ကိုလည်း သိရပါသည်။

- ဝင်ဆွေ နှင့် ထွက်ဆွေ တို့မှာ ကာသီ ဥတုပေါ် မှတစ်ဖန် ကာသီဥတု မှန်ပါက စင်ဆွေများ ဖြစ်ကြောင်း ကိုလည်း သိရပါသည်။



၆.၅။ ဗင်းပုံစံကိုသုံးပြု၍ အဖွဲ့အစည်းများချိတ်ဆက်မှု

ဖင်းပုံစံအသုံးပြုမှုအဖွဲ့အစည်းနှင့် ချိတ်ဆက်မှုများ
 ဖော်ပြခြင်း

<p>ကျေးဇူး - ဂီတအဖွဲ့</p> <p>ဇန်နဝါရီ - (မ)အဖွဲ့အစည်း</p>	<p>အိမ်ထောင်ရေးအဖွဲ့ - မောင်အောင်အိမ်</p> <p>ဂုဏ်ထူး - ၁၂.၁၀.၁၈</p>
<p>ကျေးဇူးအဖွဲ့အစည်းများနှင့် ချိတ်ဆက်မှုများ</p>	
<ul style="list-style-type: none"> - နေပြည်တော်အဖွဲ့ - ဂေါပကအဖွဲ့ - ရွှေမင်းရဲအဖွဲ့ - နေပြည်တော်အဖွဲ့ - ရွှေမင်းရဲအဖွဲ့ - နေပြည်တော်အဖွဲ့ - ရွှေမင်းရဲအဖွဲ့ - ရွှေမင်းရဲအဖွဲ့ 	<ul style="list-style-type: none"> - ရဲအဖွဲ့ - နေပြည်တော် - ရွှေမင်းရဲအဖွဲ့ - နေပြည်တော် - ရွှေမင်းရဲအဖွဲ့ - ရွှေမင်းရဲအဖွဲ့
<p>ရွှေမင်းရဲအဖွဲ့ - ၁၂.၁၀.၁၈</p> <p>ရွှေမင်းရဲအဖွဲ့ - ၁၂.၁၀.၁၈</p>	<p>ရွှေမင်းရဲအဖွဲ့ - ၁၂.၁၀.၁၈</p> <p>ရွှေမင်းရဲအဖွဲ့ - ၁၂.၁၀.၁၈</p>



သုံးသပ်ချက်

မင်းပုခံ အသုံးပြုပြီး အဖွဲ့အစည်း နှင့် ဦးစီးဆက်ယူအားပေး
စာခြင်း

ကျေးဇူး - ထီးချိုကုန်

မြို့နယ် - ဖျော်ဘွယ်မြို့

အုပ်စု - (မ)ညောင်ကိုး

ရက်စွဲ - ၁၂.၁၀.၁၈

ဆွေးနွေးခြင်း၊ ဆုံးဖြတ်ခြင်း

- ပုလဲထုတ်ဖော်ပြုလုပ်ပေးခြင်းသည် ဒီမိုကရေစီအရ နှစ်စဉ် ဝန်ထမ်းများ၏ အကျိုးအမြတ် နှင့် ပိုမို နီးကပ်မှုရှိစေရန် ကျေးဇူးတင်ပေးခြင်း နှင့် ပုလဲထုတ်ဖော်ခြင်းသည် လည်းကောင်း၊
ရွာသူများ နှင့် အဖွဲ့ နီးကပ်မှုရှိစေရန် ဆုံးဖြတ်ပါသည်။

- ကော်မတီအဖွဲ့၊ ပုလဲထုတ်ဖော်မှုအဖွဲ့ နှင့် အဖွဲ့အစည်းများ၏ အကျိုးအမြတ် ပေးအပ်ခြင်း
တွင် ဤကော်မတီအဖွဲ့၏ အဖွဲ့ဝင်များသည် တွေ့ရှိပါသည်။

- ရုံးခန်း၊ ကျန်းမာရေး နှင့် ပညာရေး နှင့် ပုလဲထုတ်ဖော်မှုအဖွဲ့အစည်းအဖွဲ့ဝင်များ၏
အကျိုးအမြတ် ပေးအပ်ခြင်းနှင့် ဆီထွက်နှုန်းတိုးတက်ရေး ဆုံးဖြတ်ပါသည်။

- ကျေးလက်ဒေသတွင် မြို့နယ်အတွင်း နှင့် နှစ်စဉ် ပုလဲထုတ်ဖော်မှုအဖွဲ့၏ အကျိုးအမြတ်များ
တွင် ပုလဲထုတ်ဖော်မှုအဖွဲ့အစည်း၏ အဖွဲ့ဝင်များသည် တွေ့ရှိပြီး ဤကော်မတီအဖွဲ့
နှင့် ဝန်ထမ်းများ၏ အကျိုးအမြတ် ပေးအပ်ခြင်းသည် ဆုံးဖြတ်ပါသည်။



၆.၆။ ပင့်ကူအိမ်ကွန်ယက် နှင့် သုံးသပ်ချက်

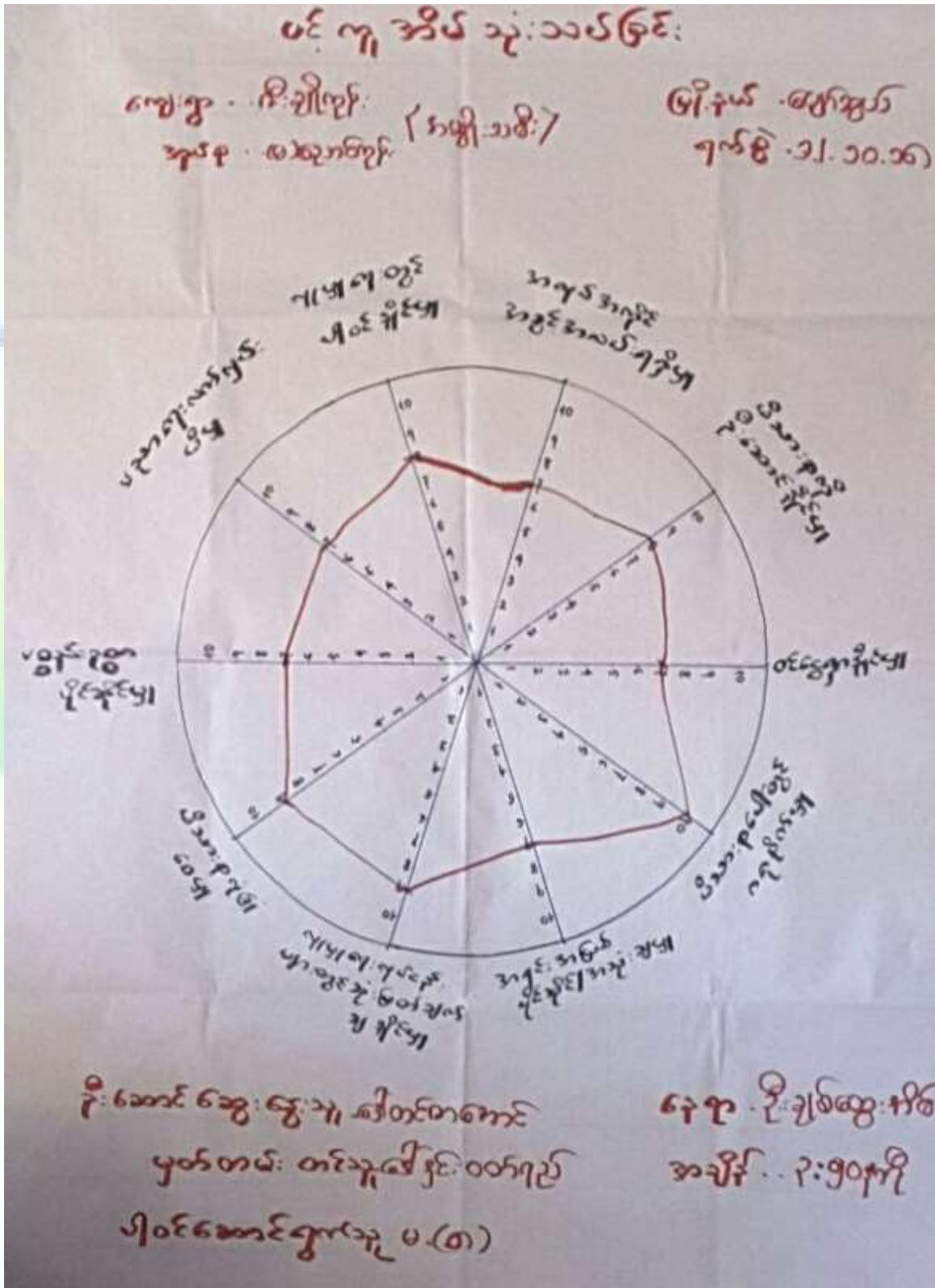



ကျေးရွာ - လီးချိုကျို

ဒုတိယ - မြောက်ဘက်ကျို

ပင့်ကူအိမ်သုံးသတ်ခြင်း

(အမျိုးသား)

မြို့နယ်-ပျော်ဘွယ်

ရက်စွဲ- ၂၈.၁၁.၁၇

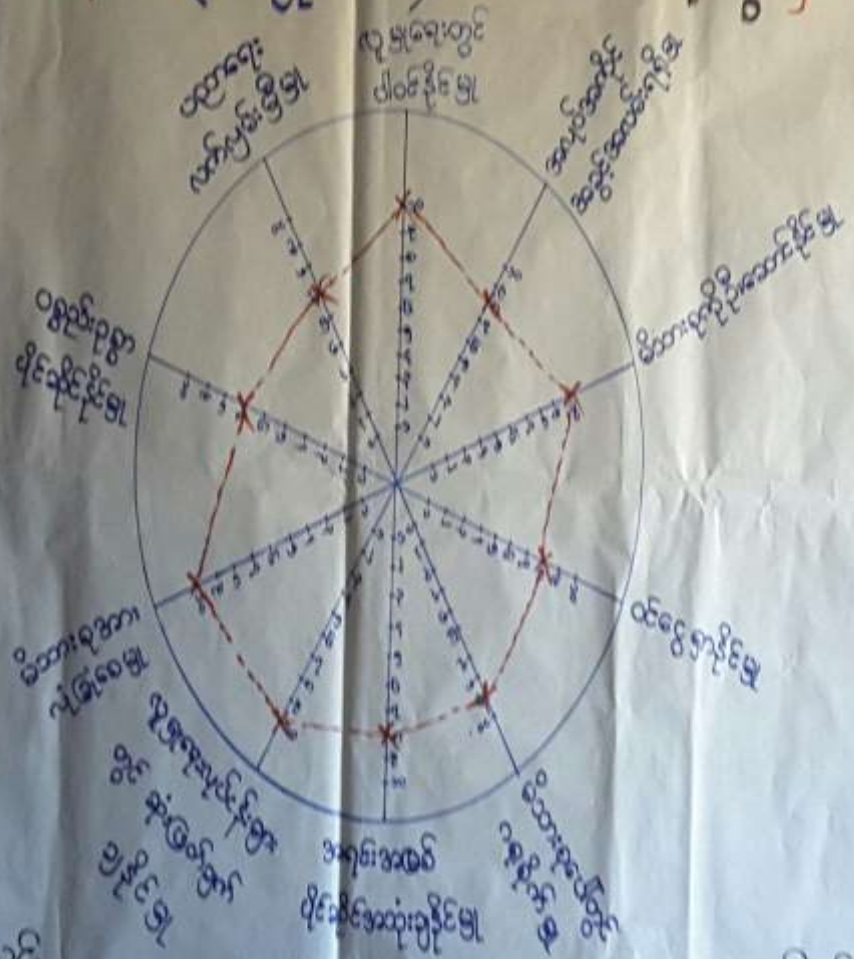

ဦးဆောင်ဆွေးနွေးသူ- ဦးတိုးလွင်
 ပါဝင်ဆွေးနွေးသူ- ကျား (၁၀)
 ခြတ်တမ်းတင်သူ- ဒေါ်စန္ဒာစွေး

နေရာ- ဦးချစ်ထွေးအိမ်
 အချိန်- ၃ နာရီ



ပင့်ကူ အိပ် သုံး သပ်ခြင်း

ကျေးဇူး - ကျွမ်းကျင်မှု၊ အမျိုးသား
အုပ်စု - (ပ)ဥပဒေရေးရာဌာန + ကျွမ်းကျင်မှု

မြိုင်နယ် - ပျော်အောင်
ရက်စွဲ - ၂၂.၁၀.၁၈

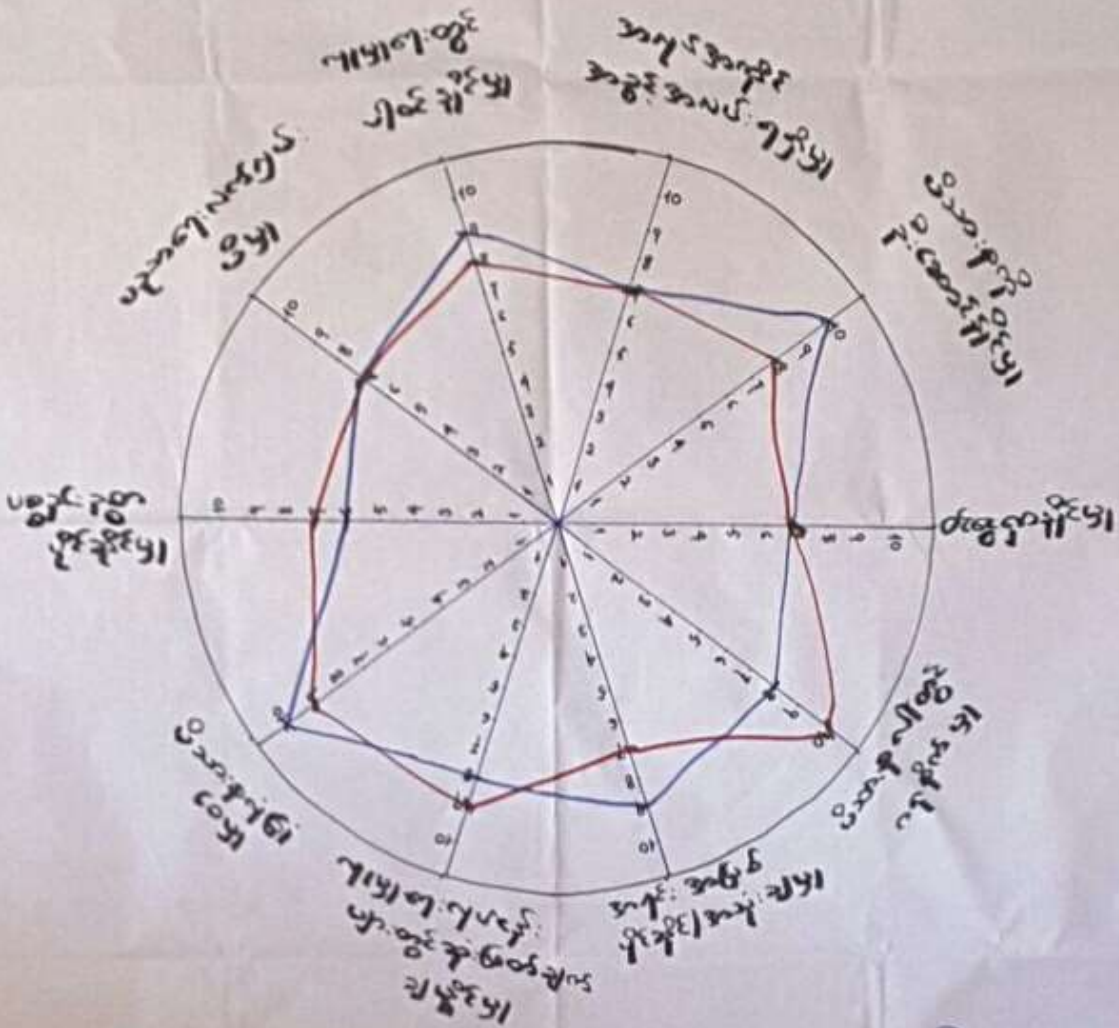

ဦးဆောင်ရေးဌာန၊ ဦးကျော်စွာ၊ မြိုင်နယ်
 ပုဂံတပ် - တပ်မှူး၊ မြိုင်နယ်
 ဂျင်ဆင်ရှင်မှူး၊ ကျား (စ)၊ (ခ)၊ (ဂ)

၆၇၇ - ဦးချစ်ဆွေအိမ်
 အုပ်စု - ၄:၀၀၂၅



ပင်ကူအိမ်ကွန်ယက် သုံးသပ်ချက်။

ပင်ကူ အိမ်သုံး သပ်ခြင်း

ကျွန်း- ဇီး- ပျိုလျှော်

မြို ခဲယ - ဇာယွတ်

စုပုံ - ဝေလောကဗျော်

ဂုဏ်စွဲ - ၂၂.၂၀၂၈

ဆွေးနွေး ခြင်း ၊ ဆုံးစစ်ခြင်း

- ရူပဗျော် ဝှေးပါဝင် ဦးပွဲ နှင့် ရူပဗျော် ဝှေးသုံး ဖြတ်ချက် ဝါပိုင်းပွဲ
စိုတွင် စပျိုးသား နှင့် စပျိုးသမီး တို့မှာ အာခြာ ဖွဲ့ ခြင်း ပါကြောင်း
သိရပါသည်။
- ကျင်း စံခြင်း ဖြစ်ခဲ့ခြင်း သုံး ခု ဖွဲ့ ၊ မိသားစုဆိုင်တွင် ဂုဏ်စွဲ ဖွဲ့ ခြင်းသာ
ရသိတွင် ဦးဆောင် ဦးပွဲ စိုတွင် စပျိုးသား စပျိုးသမီး ကို ခြင်း ယာအာ
ခြာ ဖွဲ့ သာ ရှိကြောင်း သိရပါသည်။
- ပစ္စည်း ဂုဏ် ဖြစ်ခဲ့ခြင်း စပျိုးသမီး များ ၈ စပျိုး သား များ ဆက် ဖြစ်ခဲ့ခြင်း
ဖွဲ့ ရှိကြောင်း သိရပါသည်။
- ပညာရေး ဇာယွတ် မိဖွဲ့ နှင့် စပျိုးကောင်း ဆွေအပေါ် ၊ ရှိ ဖွဲ့ များ မှာ
စပျိုးသား နှင့် စပျိုးသမီး ဝှေ့ပြီ ဖွဲ့ ရှိကြောင်း သိရပါသည်။
- စပျိုးသမီး များ သည် စပျိုးသား များ နှင့် ယှဉ်ပါက အာခြာ ဖွဲ့ စပျိုးသား ယာ
ပျား တို့ဆက်လည်း စပျိုးသား များ တစ် ဝှေ့ ထိရာ မှာ စပျိုးသမီး များ ၏
ကပ် ဖွဲ့ ရှိကြောင်း သိရပါသည်။



၆.၇။ ပြဿနာသစ်ပင်

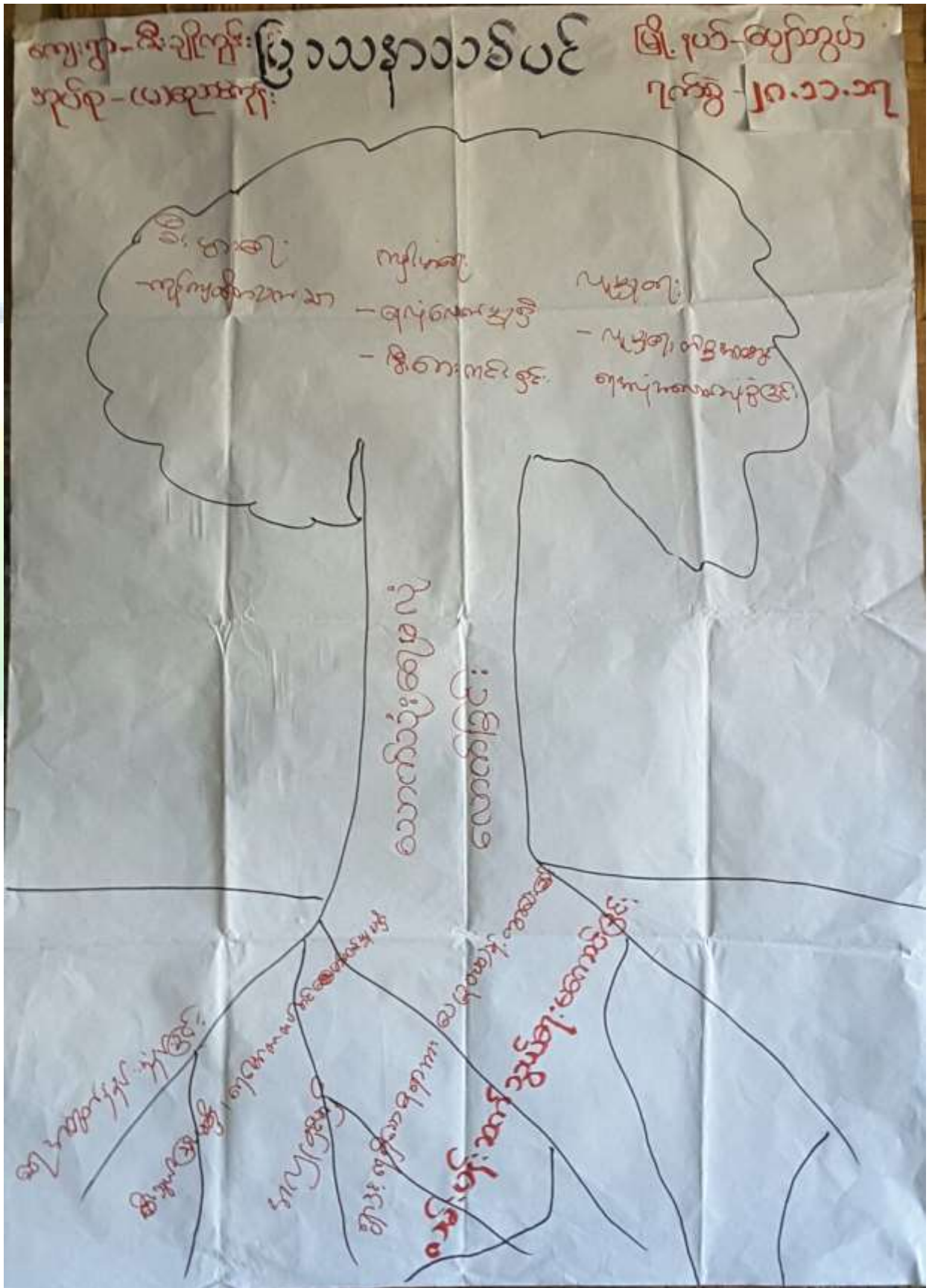



ကျေးဇူး - ခိုး၍ ကျင့်
အုပ်စု - (မ) ဆောင်ကုန်း

မြို့. ယ် - ပုဂံဘူမိ
၇၈၅ - ၂၈.၁၁.၁၇

ပြဿနာသစ်ပင်

- ဆွေ့ဆွေ့ခြင်း၊ နှင့်ဆုံးစစ်ခြင်း၊
- ကျေးဇူးတွင် အဓိကပြဿနာမှာ စောက်သုံး၊ ဧကသုံး၊ လေကန်ခြင်းဖြစ်သည်။
- ကျေးဇူးတွင် အဓိကပြဿနာမှာ ရှင်ခြင်း၊ ရေအတွက် နည်းခြင်း၊ ရေ ဂြိုဟ်တာရက နှင့် ဂြာနှင့်ဆေးကွာရေခြင်း၊ လျှပ်ဆံ့ဆွယ်တိုင်း ဖြစ်ခြင်း၊ မော်တကမ္ဘာ့တစ်ဆင့်ရန် လိုအပ်ခြင်း၊ ရွေ့ကြော့၊ အရင်းအနှီး မြှင့်ခြင်း၊ အရင်းအမြစ် မြှင့်ခြင်းတို့ ကြောင့်ဖြစ်သည်။ ကျေးဇူးမှာ ရေလုံလောက်အောင် ဂြိုဟ်တာလျှင် စီးပွားရေး အရ တွက်လျှင်လဲ ကျင့်ကျစိုက် သက်သာလာခြင်း၊ ကျင့်ယူရေးတွင်လဲ ရေလုံလောက်အောင် ဂြိုဟ်လာခြင်း ဖြစ်ကောင်း ကျိုးမဲ့မှု ဂြိုဟ်လာခြင်း၊ စီးတား အန္တရာယ် ကာကွယ် ဖို့ခြင်း။ လူမှုရေး ကိစ္စတွင်လဲ ရေလုံလောက်အောင် ဂြိုဟ်လာခြင်း၊ တစ်ကွက်လုံး ရေလုံလောက်အောင် ဂြိုဟ်လာခြင်းတို့ ဖြစ်သည်။



၆.၈။ ကျေးရွာ၏ မျက်မှန်းချက် (၄)နှစ်စာ ကျေးရွာဖွံ့ဖြိုးရေးအစီအစဉ်

<p>ကျေးရွာ - ဇီဝစိုက်ပျိုးရေး - (စာအုပ်အစုံအစုံ) မူဝါဒ</p>	<p>< အချိုးအစား ></p>	<p>မြို့နယ် - မြောက်ဥက္ကလာပ ရက်စွဲ - ၂၀.၁၀.၁၈</p>
<p>အကျဉ်းချုပ်</p>	<p>အကျဉ်းချုပ်</p>	<p>ဖွဲ့စည်းပုံအစီအစဉ်</p>
<p>- အကျဉ်းချုပ်အစီအစဉ် - အကျဉ်းချုပ်အစီအစဉ်</p>	<p>- အကျဉ်းချုပ်အစီအစဉ် - အကျဉ်းချုပ်အစီအစဉ်</p>	<p>- အကျဉ်းချုပ်အစီအစဉ် - အကျဉ်းချုပ်အစီအစဉ်</p>
<p>- အကျဉ်းချုပ်အစီအစဉ် - အကျဉ်းချုပ်အစီအစဉ်</p>	<p>- အကျဉ်းချုပ်အစီအစဉ် - အကျဉ်းချုပ်အစီအစဉ်</p>	<p>- အကျဉ်းချုပ်အစီအစဉ် - အကျဉ်းချုပ်အစီအစဉ်</p>
<p>- အကျဉ်းချုပ်အစီအစဉ် - အကျဉ်းချုပ်အစီအစဉ်</p>	<p>- အကျဉ်းချုပ်အစီအစဉ် - အကျဉ်းချုပ်အစီအစဉ်</p>	<p>- အကျဉ်းချုပ်အစီအစဉ် - အကျဉ်းချုပ်အစီအစဉ်</p>



ശ്രീ ഹൃദയം - 2000 - 2001 -
 ക്രിസ്തുമസ് - 2001

ശ്രീ ഹൃദയം

ശ്രീ ഹൃദയം (1) - 2001 -
 ക്രിസ്തുമസ് - 2001

<p>ക്രിസ്തുമസ് - 2001 - ക്രിസ്തുമസ്</p>	<p>ശ്രീ ഹൃദയം</p>	<p>ശ്രീ ഹൃദയം (1) - 2001 - ക്രിസ്തുമസ്</p>
<p>ക്രിസ്തുമസ് - 2001 - ക്രിസ്തുമസ്</p>	<p>ശ്രീ ഹൃദയം</p>	<p>ശ്രീ ഹൃദയം (1) - 2001 - ക്രിസ്തുമസ്</p>
<p>ക്രിസ്തുമസ് - 2001 - ക്രിസ്തുമസ്</p>	<p>ശ്രീ ഹൃദയം</p>	<p>ശ്രീ ഹൃദയം (1) - 2001 - ക്രിസ്തുമസ്</p>
<p>ക്രിസ്തുമസ് - 2001 - ക്രിസ്തുമസ്</p>	<p>ശ്രീ ഹൃദയം</p>	<p>ശ്രീ ഹൃദയം (1) - 2001 - ക്രിസ്തുമസ്</p>



ကျေးဇူးတင်ဖွဲ့ဖြိုးတိုးတက်ရေးလုပ်ငန်းများ

ကျေးဇူးတင်ဆေးဗိုလ်ကြီး ဖြိုးအောင် - ဇွန်လအတွက်
 နှစ်စဉ် - (မ)ဆေးဗိုလ်ကြီး ၇၀၀၀ - ၁၀.၀၀၀

စီးစားဆေးဗိုလ်	ဖွဲ့ဖြိုးတိုးတက်ရေးလုပ်ငန်းများ	အဆိုပြုသူ	မဲအရေအတွက်
၁။	ရွာတွင်းလမ်းပြုပြင်ခြင်း	အမျိုးသား + အမျိုးသမီး	၁၃၀
၂။	အစည်းအဝေးခန်းမ တည်ဆောက်ခြင်း	အမျိုးသား + အမျိုးသမီး	၈၀
၃။	နှိုက်စီရင်မြောင်းပြုပြင်ခြင်း	အမျိုးသား + အမျိုးသမီး	၆၀



၇။ ကော်မတီဝင်များရွေးချယ်ခြင်းနှင့်ကျေးရွာဖွံ့ဖြိုးရေးအစီအစဉ်ဆောင်ရွက်မှုမှတ်တမ်းခါတ်ပုံများ



စီမံကိန်းမိတ်ဆက်အစည်းအဝေး မှတ်တမ်းခါတ်ပုံ



အမျိုးသားများပင့်ကူအိမ်ကွန်ယက်ရေးဆွဲနေစဉ် မှတ်တမ်းခါတ်ပုံ



ကော်မတီဝင်များစာရင်း

ကော့ရွာစီမံကိန်း အထောက်အကူပြု ကော်မတီဝင် စာရင်းများ			
ကော့ရွာ - ရိုးချွန်ကျေးရွာ			အုပ်စု - မြောက်လှောင်ကျေးရွာ
စဉ်	အမည်	ကျား/မ	ရာထူး
၀	ဒေါ်အေးဂျွန်	မ	ဇယားကိုင်ကမ်း
၁	ဒေါ်ခင်မောင်တင်	ကျား	ဇယားကိုင်ကမ်း
၂	ဒေါ်တိုးစွန်	ကျား	စီမံကိန်း အထောက်အကူပြုအဖွဲ့အစည်း
၃	ဒေါ်အေးဂျီ	မ	စီမံကိန်း အထောက်အကူပြုအဖွဲ့အစည်း
၄	ဒေါ်အေးမာမာ	မ	အယ်ဂျူအေး အဖွဲ့အစည်း
၅	ဒေါ်မြင့်သိန်း	ကျား	ကပ်ပေးအဖွဲ့အစည်း
၆	ဒေါ်တင်စိန်	ကျား	ကပ်ပေးအဖွဲ့အစည်း
၇	ဒေါ်အေး	မ	ကပ်ပေးအဖွဲ့အစည်း ပြုပြင်ထိန်းသိမ်းရေး
၈	ဒေါ်ခင်မောင်စိန်	ကျား	ကပ်ပေးအဖွဲ့အစည်း ပြုပြင်ထိန်းသိမ်းရေး
၉	ဒေါ်အေးအိမ်စိန်	မ	ကပ်ပေးအဖွဲ့အစည်း ပြုပြင်ထိန်းသိမ်းရေး
၁၀	ဒေါ်ဇော်စိန်	ကျား	ကပ်ပေးအဖွဲ့အစည်း
၁၁	ဒေါ်အေးအေးဝင်း	မ	ကပ်ပေးအဖွဲ့အစည်း
၁၂	ဒေါ်ခင်မောင်	ကျား	ကပ်ပေးအဖွဲ့အစည်း
၁၃	ဒေါ်ခင်မောင်	မ	ကပ်ပေးအဖွဲ့အစည်း
၁၄	ဒေါ်ဇော်စိန်	ကျား	ကပ်ပေးအဖွဲ့အစည်း
၁၅	ဒေါ်ခင်မောင်	မ	ကပ်ပေးအဖွဲ့အစည်း
၁၆			
၁၇			
၁၈			
၁၉			
၂၀			
၂၁			
၂၂			
၂၃			
၂၄			
၂၅			
၂၆			
၂၇			
၂၈			
၂၉			
၃၀			



၈။ ကျေးရွာအခြေခံအချက်အလက်များ (ပုံစံ-၁)-ပထမနှစ်စက်ဝန်း





ပုံစံ - ၈ - ဝ ကျေးရွာအခြေခံအချက်အလက်များ (Form PC 1)

လမ်းညွှန်ချက်၊ ကျေးရွာတစ်ရွာသို့ ပထမဆုံးမိတ်ဆက်ခရီး သွားရောက်သောအခါ လူထုစည်းရုံးရေးမှူးသည် ကျေးရွာ ခေါင်းဆောင်များအား ကျေးရွာအချက်အလက်များကို ပေတ္တာရပ်ခံ၍ တောင်းခံရသည်။ ဤအချက်အလက်များကို စီမံကိန်း မိတ်ဆက်အစည်းဝေးမတိုင်မီတောင်းခံရမည်။ စီမံကိန်းမိတ်ဆက်အစည်းဝေးတွင် လူထုစည်းရုံးရေးမှူးသည် ဤအချက်အလက် များအား ဖော်ပြပြီး မှန်ကန်အောင်ပြုလုပ်ရမည်။ ပြီးနောက်တွင် လူထုစည်းရုံးရေးမှူးမှ သတင်းအချက်အလက်ထံသို့ Tablets မှ တဆင့် ဖြည့်သွင်းရမည်။

ကျေးရွာခေါင်းဆောင် အမည် ဦးညွှန်အောင်	ကျေးရွာခေါင်းဆောင်၏ ဝန်းနံပါတ် ၀၄- ၂၅၆၀၇၇၈၆၃	လူထုစည်းရုံးရေးမှူး၏ အမည် ဦးစောဝင်းဇော်
ပြည်နယ်တိုင်းဒေသကြီး မန္တလေး	မြို့နယ် ပျက်သွယ် ကျေးရွာအုပ်စု ကျေးရွာ	ကျေးရွာ အိမ်ခြေ လူဦးရေ

လူဦးရေ	အိမ်ထောင်စုအရေအတွက်	ကိုးကွယ်သည့်ဘာသာ	အိမ်ထောင်စုအရေအတွက်
လူမျိုးစု (၁) ... ၅၅၂ ယောက်	၅၆၅	ဘာသာ (၁) ... ၅၅၂	၅၆၅
လူမျိုးစု (၂)		ဘာသာ (၂)	
လူမျိုးစု (၃)		ဘာသာ (၃)	
လူမျိုးစုရော အခြား		ဘာသာရော	
	အရေအတွက်		
မသန်စွမ်းသူများ	၂	ဗုဒ္ဓ	၂
သက်ကြီးရွယ်အိုများ (၆၅ နှစ် နှင့် အထက်)	၁၇		၁၇
စစ်ဘေးရှောင်			

	အမျိုးသား (အရေအတွက်)	အမျိုးသမီး (အရေအတွက်)
လူဦးရေ		
လူမျိုးစု (၁)	၅၇	၁၀၆
လူမျိုးစု (၂)		
လူမျိုးစု (၃)		
အခြား		
အိမ်ထောင်စုဦးစီး	၄၄	၁၂

(ခ) အခြေခံအောက်အဖုံ အသုံးအဆောင်များ

စာသင်ကျောင်း	အမှတ် ခြံစံပါ	ကျွန်းမာရေး	အမှတ် ခြံစံပါ	ဘာသာရေး အဆောက် အအုံများ	အမှတ် ခြံစံပါ



ပုံစံ - ၈ - ၁ ကျေးရွာအခြေခံအချက်အလက်များ (Form PC 1)

လမ်းညွှန်ချက်၊ ကျေးရွာတစ်ရွာသို့ ပထမဆုံးပိတ်ဆက်ခရီး သွားရောက်သောအခါ လူထုစည်းရုံးရေးမှူးသည် ကျေးရွာ ခေါင်းဆောင်များအား ကျေးရွာအချက်အလက်များကို ပေတ္တာရပ်ခံ၍ တောင်းခံရသည်။ ဤအချက်အလက်များကို စီမံကိန်း ပိတ်ဆက်အစည်းဝေးမတိုင်မီတောင်းခံရမည်။ စီမံကိန်းပိတ်ဆက်အစည်းဝေးတွင် လူထုစည်းရုံးရေးမှူးသည် ဤအချက်အလက် များအား စစ်ဆေးပြီး မှန်ကန်အောင်ပြုလုပ်ရမည်။ ပြီးနောက်တွင် လူထုစည်းရုံးရေးမှူးမှ သတင်းအချက်အလက်ထံသို့ Tablets မှ တဆင့် ဖြည့်သွင်းရမည်။

ကျေးရွာခေါင်းဆောင် အမည် ဦးညွှန်အောင်	ကျေးရွာခေါင်းဆောင်၏ ဝန်းနံပါတ် ၀၄-၂၅၆၀၇၇၈၆၃	လူထုစည်းရုံးရေးမှူး၏ အမည် ဦးစောဝင်းဇော်
ပြည်နယ်တိုင်းဒေသကြီး မန္တလေး	မြို့နယ် ပျက်သွယ် ကျေးရွာအုပ်စု ကျေးရွာ	ကျေးရွာ အိမ်ခြေ လူဦးရေ

လူဦးရေ	အိမ်ထောင်စုအရေအတွက်	ကိုးကွယ်သည့်ဘာသာ	အိမ်ထောင်စုအရေအတွက်
လူမျိုးစု (၁) ... မြန်မာ	၅၆၅	ဘာသာ (၁) ... ဗုဒ္ဓ	၅၆၅
လူမျိုးစု (၂)		ဘာသာ (၂)	
လူမျိုးစု (၃)		ဘာသာ (၃)	
လူမျိုးစုရော အခြား		ဘာသာရော	
	အရေအတွက်		
မသန်စွမ်းသူများ	၂	ဗုဒ္ဓ	၂
သက်ကြီးရွယ်အိုများ (၆၅ နှစ် နှင့် အထက်)	၁၇		၁၇
စစ်ဘေးရှောင်			

	အမျိုးသား (အရေအတွက်)	အမျိုးသမီး (အရေအတွက်)
လူဦးရေ		
လူမျိုးစု (၁)	၅၇	၁၀၆
လူမျိုးစု (၂)		
လူမျိုးစု (၃)		
အခြား		
အိမ်ထောင်စုစီး	၄၄	၁၂

(ခ) အခြေခံအောက်အဖွဲ့ အသုံးအဆောင်များ

စာသင်ကျောင်း	အမှတ် ခြံစံပါ	ကျွန်းမာရေ	အမှတ် ခြံစံပါ	ဘာသာရေး အဆောက် အအုံများ	အမှတ် ခြံစံပါ



(ဆ) ပတ်ဝန်းကျင်ဆိုင်ရာ သဘာဝဘေးအန္တရာယ်

ဤကျေးရွာတွင် ရေကြီးခြင်းကိုသို့ သဘာဝဘေးအန္တရာယ်ကျရောက်မှုခြင်း ရှိပါသလား။

မရှိပါ ရှိပါသည် ရှိလျှင်ဖော်ပြပါ-----

(ဇ) ကျေးရွာတွင် ခွဲစည်းထားသော အဖွဲ့အစည်းများ

လူထုပူးပေါင်းဆောင်ရွက်မှုမရှိမီ ဤကျေးရွာတွင် ကျေးရွာဖွံ့ဖြိုးရေးအတွက် အစိုးရ (သို့) ရွာသားများကိုယ်တိုင်(သို့) စီမံကိန်းတစ်ခုခုမှ ခွဲစည်းထားသည့် အဖွဲ့အစည်းများရှိပါသလား။

(ဇ) ----- ရှိပါသည် -----

(ည) ----- မရှိပါ -----

(ဈ) အထွေထွေအုပ်ချုပ်ရေး ဦးစီးဌာန (GAD) မှ မှတ်တမ်းတင်ထားခြင်း

ဤကျေးရွာသည် အထွေထွေအုပ်ချုပ်ရေး ဦးစီးဌာန (GAD) မှ မှတ်တမ်းတင်ထားမှု ရှိပါသလား။

မရှိပါ ရှိပါသည်

ကျေးရွာခေါင်းဆောင်

အမည်

ဦးဥန်စွေး

လက်မှတ်

နေ့စွဲ ၅.၃.၂၀၁၇

လူထုစည်းရုံးရေးမှူး

အမည်

ဦးအောင်မြင်စိုး

လက်မှတ်

နေ့စွဲ ၅.၃.၂၀၁၇



ဒုတိယနှစ်စက်ဝန်း

မူလဇယား

ပုံစံ - ၈ - ၁ ကျေးရွာအခြေခံအချက်အလက်များ (Form PC 1)

လယ်ညွှန်ချက်၊ ကျေးရွာတစ်ရွာသို့ ပထမဆုံးမိတ်ဆက်ခေါ် သွားရောက်သောအခါ လူထုစည်းရုံးရေးမှူးသည် ကျေးရွာ ခေါင်းဆောင်များအား ကျေးရွာအချက်အလက်များကို မေတ္တာရပ်ခံ၍ တောင်းခံရသည်။ ဤအချက်အလက်များကို စီမံကိန်း မိတ်ဆက်အစည်းဝေးပတ်ိုင်မီတောင်းခံရမည်။ စီမံကိန်းမိတ်ဆက်အစည်းဝေးတွင် လူထုစည်းရုံးရေးမှူးသည် ဤအချက်အလက် များအား စစ်ဆေးပြီး မှန်ကန်အောင်ပြုလုပ်ရမည်။ ပြီးနောက်တွင် လူထုစည်းရုံးရေးမှူးမှ သတင်းအချက်အလက်ထံသို့ Tablets မှ တဆင့် ဖြည့်သွင်းရမည်။

ကျေးရွာခေါင်းဆောင် အမည် ဒေါ်ခင်ဆွေး	ကျေးရွာခေါင်းဆောင်၏ ဝန်းနံပါတ် ၀၇-၇၅၀၀၁၂၃၄	လူထုစည်းရုံးရေးမှူး၏ အမည် ဒေါ်ခင်ဆွေး
ပြည်နယ်၊ တိုင်းဒေသကြီး မန္တလေး	မြို့နယ် ပွင့်တောင်	ကျေးရွာအုပ်စု မြောက်ရွာကျေးရွာ

လူမျိုးစု	အိမ်ထောင်စုအရေအတွက်	ကိုးကွယ်သည့်ဘာသာ	အိမ်ထောင်စုအရေအတွက်
လူမျိုးစု (၁) ... ဗမာ	၃၆	ဘာသာ (၁) ... ဗုဒ္ဓ	၃၆
လူမျိုးစု (၂)		ဘာသာ (၂)	
လူမျိုးစု (၃)		ဘာသာ (၃)	
လူမျိုးစုရော အခြား		ဘာသာရော	
	အရေအတွက်		
မသန်စွမ်းသူများ	၅		
သက်ကြီးရွယ်အိုများ (၆၅ နှစ် နှင့် အထက်)	၃၀		
စစ်ဘေးရှောင်			

	အမျိုးသား (အရေအတွက်)	အမျိုးသမီး (အရေအတွက်)
လူဦးရေ		
လူမျိုးစု (၁) ... ဗမာ	၇၉	၁၀၅
လူမျိုးစု (၂)		
လူမျိုးစု (၃)		
အခြား		
အိမ်ထောင်စုဦးစီး	၂၈	၈

(ခ) အခြေခံအထောက်အအုံ အသုံးအဆောင်များ

စာသင်ကျောင်း	အမှတ် ဖြစ်ပါ	ကျန်းမာရေး	အမှတ် ဖြစ်ပါ	ဘာသာရေး အထောက် အအုံများ	အမှတ် ဖြစ်ပါ
--------------	-----------------	------------	-----------------	----------------------------	-----------------



အထက်တန်းကျောင်း	<input checked="" type="checkbox"/>	ဆေးရုံ	<input type="checkbox"/>	ဝေတီ	<input checked="" type="checkbox"/>
အလယ်တန်းကျောင်း	<input checked="" type="checkbox"/>	ကျန်းမာရေးဌာန	<input type="checkbox"/>	ဘုန်းကြီးကျောင်း	<input checked="" type="checkbox"/>
မူလတန်းကျောင်း	<input type="checkbox"/>	ကျန်းမာရေးဌာနခွဲ	<input type="checkbox"/>	ဟိန္ဒူဘုရားကျောင်း	<input type="checkbox"/>
ပုဂ္ဂိုလ်ကျောင်း	<input checked="" type="checkbox"/>	ဆေးပေးခန်း	<input checked="" type="checkbox"/>	ရေစိမ့်ကန်ကျောင်း	<input type="checkbox"/>
အခြား	<input type="checkbox"/>	အခြား	<input type="checkbox"/>	ဝလီ	<input type="checkbox"/>
မှတ်ချက်		မှတ်ချက်		အခြား	<input type="checkbox"/>
				မှတ်ချက်	

(ဂ) ကျွမ်းကျင်သူများမှတ်တမ်း (ကျေးရွာတွင်နေထိုင်သော သို့မဟုတ် တခြားရွာမှလာရောက်သော ကျွမ်းကျင်သူများ)

(၁) စာသင်ကျောင်း			(၂) ကျန်းမာရေး			(၃) လက်မှုပညာရှင်		
	ရွာတွင်နေထိုင်သူ	အခြားရွာမှလာသူ		ရွာတွင်နေထိုင်သူ	အခြားရွာမှလာသူ		ရွာတွင်နေထိုင်သူ	အခြားရွာမှလာသူ
မူလတန်းပြဆရာ/မ	<input checked="" type="checkbox"/>	<input checked="" type="checkbox"/>	ဆရာဝန်	<input checked="" type="checkbox"/>	<input type="checkbox"/>	လက်သမား	<input checked="" type="checkbox"/>	<input type="checkbox"/>
အထက်တန်းပြဆရာ/မ	<input checked="" type="checkbox"/>	<input checked="" type="checkbox"/>	လက်ထောက်ကျန်းမာရေးမှူး	<input checked="" type="checkbox"/>	<input type="checkbox"/>	ပန်းရံ	<input checked="" type="checkbox"/>	<input type="checkbox"/>
အလယ်တန်းပြဆရာ/မ	<input checked="" type="checkbox"/>	<input checked="" type="checkbox"/>	အမျိုးသမီးကျန်းမာရေးဆရာမ	<input checked="" type="checkbox"/>	<input type="checkbox"/>	လွှဲစစ်ကျွမ်းကျင်ပီးသမား	<input checked="" type="checkbox"/>	<input type="checkbox"/>
ပုဂ္ဂိုလ်ဆရာ/မ	<input type="checkbox"/>	<input checked="" type="checkbox"/>	သားရွားဆရာမ	<input checked="" type="checkbox"/>	<input type="checkbox"/>	ရေတိုက်သူယ်သူ	<input checked="" type="checkbox"/>	<input type="checkbox"/>
အခြား	<input type="checkbox"/>	<input type="checkbox"/>	ပြည်သူ့ကျန်းမာရေးလုပ်သား	<input type="checkbox"/>	<input type="checkbox"/>	စက်ပြင်ဆရာ	<input checked="" type="checkbox"/>	<input type="checkbox"/>
မှတ်ချက်			မှတ်ချက်			မှတ်ချက်		

(ဃ) ကျေးရွာသို့ ရောက်ရှိနိုင်သည့် လမ်းအခြေအနေ / ကျေးရွာတစ်ရွာသည် ၎င်း၏ ကျေးရွာအုပ်စုနှင့် ဆက်သွယ်ထားသော လမ်းအခြေအနေ (အောက်ပါတို့ကိုပိုင်ပါ)

ကျောက်ကြမ်းလမ်း: ကတ္တရာလမ်း: ကွန်ကရစ်လမ်း: မော်တော်ဆိုင်ကယ်လမ်း:
 ကျောက်ခင်းလမ်း: မြေသားလမ်း: လှသွားလမ်း: အခြား: _____

(င) ကျေးရွာခွဲခြားမှုပုံစံချက်

(၁) လူထုဝဟိုပြုစီမံကိန်းမတင်မီ ဤကျေးရွာတွင်ကျေးရွာခွဲခြားမှုပုံစံချက်ရှိခဲ့ပါသလား?

ရှိပါသည် / မရှိပါ / မသိပါ

(၂) ရှိခဲ့ပါလျှင် ဤပုံစံချက်ကို မည်သည့် ခုနှစ်တွင်ပြင်ဆင်ခဲ့ပါသနည်း?

_____ / မသိပါ ၂၀၁၅

(၃) ဤပုံစံချက်ကို ဖြန့်နယ်မှုအတည်ပြုခဲ့ပါသလား?

ပြုခဲ့ပါသည် / မပြုခဲ့ပါ / မသိပါ

(စ) ဓနိအကွာအဝေး

(၁) ဤကျေးရွာ၏ဝဟိုမှ ၎င်းကျေးရွာအုပ်စု၏ဝဟိုအထိ ခရီးမိုင်ပည်မျှကွာဝေးသနည်း? မိုင်...../မသိပါ ၆၂၅

(၂) ဤကျေးရွာမှ ၎င်းကျေးရွာအုပ်စု၏ဝဟိုအထိ သွားလာရာတွင်ကြာမြင့်သည့်အချိန်

ခြောက်သွေ့ရာသီတွင်ကြာချိန်..... ၅ မိနစ်..... ထော်လာရီ/မော်တော်ဆိုင်ကယ်/ခြေလျင်/လား/မော်တော်ဘုတ်/
 အခြား:

မိုးရာသီတွင်ကြာချိန်..... ၅ မိနစ်..... ထော်လာရီ/မော်တော်ဆိုင်ကယ်/ခြေလျင်/လား/မော်တော်ဘုတ်/
 အခြား:



(ဆ) ပတ်ဝန်းကျင်ဆိုင်ရာ သဘာဝဘေးအန္တရာယ်

ဤကျေးရွာတွင် ရေကြီးခြင်းကိုသို့ သဘာဝဘေးအန္တရာယ်ကျရောက်မှုခြင်း ရှိပါသလား။

မရှိပါ နေပါသည် ရှိလျှင်မေးပြပါ - ငါ့ကျေးရွာတွင် မြေကျိုး ဖျာပုံအောက်

(ဇ) ကျေးရွာတွင် ခွဲစည်းထားသော အဖွဲ့အစည်းများ

လူထုဝဟိုပြုစီမံကိန်းပတ်ဝန်းကျင်ရှိ ဤကျေးရွာတွင် ကျေးရွာခွဲခြားရေးအတွက် အစိုးရ (သို့) ရွာသားများကိုယ်တိုင်(သို့) စီမံကိန်းတစ်ခုခုမှ ခွဲစည်းထားသည့် အဖွဲ့အစည်းများရှိပါသလား။

- (၁) မြေကျိုး ဖျာပုံအောက်
- (၂) မြေကျိုး ဖျာပုံအောက်

(ဈ) အထွေထွေအုပ်ချုပ်ရေး ဦးစီးဌာန (GAD) မှ မှတ်တမ်းတင်ထားခြင်း

ဤကျေးရွာသည် အထွေထွေအုပ်ချုပ်ရေး ဦးစီးဌာန (GAD) မှ မှတ်တမ်းတင်ထားမှု ရှိပါသလား။

မရှိပါ နေပါသည်

● ကျေးရွာခေါင်းဆောင်

အမည် ဦး ချစ်လွင်

လက်မှတ် နေ့စွဲ ၂၀၂၁.၁၁.၂၀

လူထုစည်းရုံးရေးမှူး

အမည် ဒေါ်ခွင်လွင်

လက်မှတ် နေ့စွဲ ၂၀၂၁.၁၁.၂၀

၇



တတိယနှစ်စက်ဝန်း

ပုံစံ - ၈ - ၁ ကျေးရွာအခြေခံအဖွဲ့အစည်းအလက်များ (Form PC 1)

လယ်ဥယျာဉ်များ၊ ကျေးရွာတစ်ရွာသို့ ပထမဆုံးမိတ်ဆက်ခန်း သွားရောက်သောအခါ လူထုစဉ်းစမ်းမှုများသည် ကျေးရွာအခြေခံအဖွဲ့အစည်းများအား ကျေးရွာအဖွဲ့အစည်းများကို ပေးပို့ပေးရန်နှင့် တောင်းခံရသည်။ ဤအဖွဲ့အစည်းများကို စီမံကိန်းမိတ်ဆက်အဖွဲ့အစည်းပေးပို့ပေးရန်နှင့် စီမံကိန်းမိတ်ဆက်အဖွဲ့အစည်းပေးပို့ပေးရန် လူထုစဉ်းစမ်းမှုများသည် ဤအဖွဲ့အစည်းများအား စစ်ဆေးပြီး မှန်ကန်စေရန်နှင့် ပြီးနောက်တွင် လူထုစဉ်းစမ်းမှုများမှ တောင်းခံအဖွဲ့အစည်းအဖွဲ့၊ Tablets မှ တာဆင့် ဖြည့်သွင်းရမည်။

ကျေးရွာအခြေခံအဖွဲ့အစည်း အမည်: ကျေးရွာအခြေခံအဖွဲ့အစည်း
 ကျေးရွာအခြေခံအဖွဲ့အစည်း ဝန်ထုပ်စာရင်း: ၈၅ - 256011365
 လူထုစဉ်းစမ်းမှုအဖွဲ့အစည်း အမည်: ကျေးရွာအခြေခံအဖွဲ့အစည်း

မြို့နယ်: မန္တလေး မြို့နယ်: ကျေးရွာ ကျေးရွာအုပ်စု: ကျေးရွာအုပ်စု ကျေးရွာ: ကျေးရွာ

လူမျိုးစု	အိမ်ထောင်စုအရေအတွက်	ကိုးကွယ်သည့်ဘာသာ	အိမ်ထောင်စုအရေအတွက်
လူမျိုးစု (၁) <u>ဗမာ</u>	<u>၃၆</u>	ဘာသာ (၁) <u>ဗုဒ္ဓဘာသာ</u>	<u>၃၆</u>
လူမျိုးစု (၂) -----		ဘာသာ (၂) -----	
လူမျိုးစု (၃) -----		ဘာသာ (၃) -----	
လူမျိုးစုစုစု -----		ဘာသာစုစု -----	
အခြား	အရေအတွက်		
မသန်စွမ်းသူများ	<u>၅</u>		
သက်ကြီးရွယ်အိုများ (၆၅ နှစ် နှင့် အထက်)	<u>၃၃</u>		
စစ်ဘေးရှောင်			

	အမျိုးသား (အရေအတွက်)	အမျိုးသမီး (အရေအတွက်)
လူဦးရေ		
လူမျိုးစု (၁) <u>ဗမာ</u>	<u>၇၅</u>	<u>၁၀၃</u>
လူမျိုးစု (၂) -----		
လူမျိုးစု (၃) -----		
အခြား		
အိမ်ထောင်စုစုစု	<u>၂၈</u>	<u>၈</u>

(၁) အခြေခံအဖွဲ့အစည်းအဖွဲ့ အသုံးအဆောင်များ

စာသင်ကျောင်း	အပတ်ခြင်ပါ	ကျန်းမာရေး	အပတ်ခြင်ပါ	ဘာသာရေး အဆောက်အအုံများ	အပတ်ခြင်ပါ
ပုဂ္ဂိုလ်ကျောင်း	<input type="checkbox"/>	တိုက်နယ်စောင့်	<input type="checkbox"/>	ဓဇတီ	<input type="checkbox"/>



မှလတန်းကျောင်း	<input checked="" type="checkbox"/>	ကျွန်းမာရေးဌာန	<input type="checkbox"/>	ဘုန်းကြီးကျောင်း	<input checked="" type="checkbox"/>
မှလွန်ကျောင်း	<input type="checkbox"/>	ကျွန်းမာရေးဌာနခွဲ	<input type="checkbox"/>	ဟိန္ဒူဘုရားကျောင်း	<input type="checkbox"/>
အလယ်တန်းကျောင်း	<input type="checkbox"/>	ဆေးပေးခန်း	<input checked="" type="checkbox"/>	ခရစ်ယာန်ကျောင်း	<input type="checkbox"/>
လယ်လွန်ကျောင်း	<input type="checkbox"/>	အခြား	<input type="checkbox"/>	ဝေဠီ	<input type="checkbox"/>
အထက်တန်းကျောင်း	<input checked="" type="checkbox"/>			အခြား	<input type="checkbox"/>
အခြား	<input type="checkbox"/>				
မှတ်ချက်		မှတ်ချက်		မှတ်ချက်	

(ဂ) ကျွမ်းကျင်သူများမှတ်တမ်း (ကျေးရွာတွင်နေထိုင်သော သို့မဟုတ် တခြားရွာမှလာရောက်သော ကျွမ်းကျင်သူများ)

(၁) စာသင်ကျောင်း			(၂) ကျွန်းမာရေး			(၃) လက်မှုပညာရှင်		
	ရွာတွင်နေထိုင်သူ	အခြားရွာမှလာသူ		ရွာတွင်နေထိုင်သူ	အခြားရွာမှလာသူ		ရွာတွင်နေထိုင်သူ	အခြားရွာမှလာသူ
မှလတန်းပြဆရာ/မ	<input checked="" type="checkbox"/>	<input checked="" type="checkbox"/>	ဆရာဝန်	<input type="checkbox"/>	<input type="checkbox"/>	လက်သမား	<input checked="" type="checkbox"/>	<input type="checkbox"/>
အထက်တန်းပြဆရာ/မ	<input checked="" type="checkbox"/>	<input checked="" type="checkbox"/>	လက်ထောက်ကျွန်းမာရေးမှူး	<input checked="" type="checkbox"/>	<input type="checkbox"/>	ပန်းချီ	<input checked="" type="checkbox"/>	<input type="checkbox"/>
အလယ်တန်းပြဆရာ/မ	<input checked="" type="checkbox"/>	<input checked="" type="checkbox"/>	အမျိုးသမီးကျွန်းမာရေးဆရာမ	<input checked="" type="checkbox"/>	<input type="checkbox"/>	လှုပ်စက်ကျွမ်းကျင်၊ ဖိသမား	<input type="checkbox"/>	<input type="checkbox"/>
မှကြီးဆရာ/မ	<input checked="" type="checkbox"/>	<input checked="" type="checkbox"/>	သားဖွားဆရာမ	<input checked="" type="checkbox"/>	<input type="checkbox"/>	ရေပိုက်သူယ်သူ	<input checked="" type="checkbox"/>	<input type="checkbox"/>
အခြား	<input type="checkbox"/>	<input type="checkbox"/>	ပြည်သူ့ကျွန်းမာရေးလုပ်သား	<input type="checkbox"/>	<input type="checkbox"/>	စက်ပြင်ဆရာ	<input checked="" type="checkbox"/>	<input type="checkbox"/>
မှတ်ချက်			မှတ်ချက်			မှတ်ချက်		

(ဃ) ကျေးရွာသို့ ရောက်ရှိနိုင်သည့် လမ်းအခြေအနေ / ကျေးရွာတစ်ရွာသည် ၎င်း၏ ကျေးရွာအုပ်စုနှင့် ဆက်သွယ်ထားသော လမ်းအခြေအနေ (အောက်ပါတို့ကိုပိုင်းပါ)

ကျောက်ကြမ်းလမ်း ကတ္တရာလမ်း ကွန်ကရစ်လမ်း မော်တော်ဆိုင်ကယ်လမ်း
(ကျောက်စင်းလမ်း) ခြေသားလမ်း လှသွားလမ်း အခြား _____

(င) ကျေးရွာဖွံ့ဖြိုးမှုပုံစံချက်

ပိုင်းပါ

(၁) လူထုဝဟိုပြုစီမံကိန်းမစတင်မီ ဤကျေးရွာတွင်ကျေးရွာဖွံ့ဖြိုးမှု ပုံစံချက်ရှိခဲ့ပါသလား? (ရှိပါသည်/မရှိပါ/မသိပါ)

(၂) ရှိခဲ့ပါလျှင် ဤပုံစံချက်ကို မည်သည့် ခုနှစ်တွင်ပြင်ဆင်ခဲ့ပါသနည်း? နှစ် ၂၀၁၅ / မသိပါ

(၃) ဤပုံစံချက်ကို ဖြည့်ဆည်းပေးအောင်ပြုခဲ့ပါသလား? (ပြုခဲ့ပါသည်/မပြုခဲ့ပါ / မသိပါ)

(စ) ဝန်ဆောင်မှုအခင်း

(၁) ဤကျေးရွာ၏ဝဟိုမှ ၎င်းကျေးရွာအုပ်စု၏ဝဟိုအထိ ဝန်ဆောင်မှုပြုကုသထားသနည်း? နှစ် ၂၀၁၈ / မသိပါ

(၂) ဤကျေးရွာမှ ၎င်းကျေးရွာအုပ်စုဝဟိုအထိ သွားလာရာတွင်ကြုံရသည့်အခဲများ

ခြောက်စသို့ ရာသီတွင်ကြုံရချိန် ----- ၅/၅/၂၀၂၀ ----- ဆက်လက်/မော်တော်ဆိုင်ကယ်(မြေလှုပ်)လား/မော်တော်သုတ်/အခြား -----

မိုးရာသီတွင်ကြုံရချိန် ----- ၅/၅/၂၀၂၀ ----- ဆက်လက်/မော်တော်ဆိုင်ကယ်(မြေလှုပ်)လား/မော်တော်သုတ်/အခြား -----



အခြား:

(ဆ) ပတ်ဝန်းကျင်ဆိုင်ရာ သဘာဝဘေးအန္တရာယ်

ဤကျေးရွာတွင် ရေကြီးခြင်းကဲ့သို့ သဘာဝဘေးအန္တရာယ်တို့ရောက်ဖူးခြင်း ရှိပါသလား။

မရှိပါ ရှိပါသည် ရှိလျှင်ဖော်ပြပါ ရေကြီးလှုပ်ရှားခြင်း

(ဇ) ကျေးရွာတွင် ဖွဲ့စည်းထားသော အဖွဲ့အစည်းများ

လူထုပညာပြုစီမံကိန်းမတိုင်မီ ဤကျေးရွာတွင် ကျေးရွာဖွံ့ဖြိုးရေးအတွက် အစိုးရ (သို့) ရွာသားများကိုယ်တိုင်(သို့) စီမံကိန်းတစ်ခုခု ဖွဲ့စည်းထားသည့် အဖွဲ့အစည်းများရှိပါသလား။

(၁)

(၂)

(ဈ) အထွေထွေအုပ်ချုပ်ရေး ဦးစီးဌာန (GAD) မှ မှတ်တမ်းတင်ထားခြင်း

ဤကျေးရွာသည် အထွေထွေအုပ်ချုပ်ရေး ဦးစီးဌာန (GAD) မှ မှတ်တမ်းတင်ထားမှု ရှိပါသလား။

မရှိပါ ရှိပါသည်

ကျေးရွာခေါင်းဆောင်

အမည် ဦးချစ်စွေ

လက်မှတ်  နေ့. ၂. ၁၀. ၁၈

လူထုစည်းရုံးရေးမှူး

အမည် ဒေါ်ခင်အင်ဂျင်

လက်မှတ်  နေ့. ၅. ၂. ၁၀. ၁၈



ဥ။ ပုံစံ ၈-၂။ စီမံကိန်းစက်ဝန်းအချိန်ဇယား - ပထမနှစ်စက်ဝန်း

ပုံစံ - ၈ - ၂ - စီမံကိန်းစက်ဝန်းအချိန်ဇယား (PC 2)

လမ်းညွှန်ဖွဲ့စည်းမှု သက်ဆိုင်ရာလုပ်ငန်းစဉ်များ/လက်ထောက်ရည်ရွယ်ချက်များမှ စီမံကိန်းစက်ဝန်းအဆင့်တစ်ခုစီပြီးစီးတိုင်း ကျေးရွာနှင့် ကျေးရွာအုပ်စုအတွက် ဤပုံစံကို ပြည့်စုံစွာ ရေးသားရမည်။

စည်းရုံးရေးမှူး/ဝန်ထမ်း အမည် ဦးစောဘဝအောင်

ဖန.စွဲ ၇.၃.၂၀၁၇ စက်ဝန်းအားအမှတ်ဖြစ်ပါ စက်ဝန်း(၂) စက်ဝန်း(၃)

ပြည်နယ်/တိုင်း မန္တလေး ပြို့နယ် ဇယ်ကုဒွယ် ကျေးရွာအုပ်စု မ.လောအကျွန်း ကျေးရွာ အိန္ဒြာ

စီမံကိန်းစက်ဝန်းအဆင့်များ	ဖန.စွဲ		အစည်းအဝေးအတွက်စီမံကိန်းအချိန်ဇယား			
	စတင်သည့် ဖန.စွဲ	ပြီးဆုံးသည့်ဖန.စွဲ	အမျိုးသား အရေအတွက်	အမျိုးသမီး အရေအတွက်	အိမ်ထောင်စု အရေအတွက်	လူဦးရေတက်ရောက်သူ အရေအတွက် နှင့် လူချိတ်အရေအတွက်
၁။ ကျေးရွာစီမံကိန်း စီမံကိန်းစက်ဝန်းအစည်းအဝေး	၆.၃.၂၀၁၇	၆.၃.၂၀၁၇	၁၁	၂၂	၃၃	၃၃ ၁၁၁
၂။ ကျေးရွာဖွံ့ဖြိုးရေး စီမံကိန်းရေးဆွဲခြင်း အစည်းအဝေး	၇.၃.၂၀၁၇	၇.၃.၂၀၁၇	၃၃	၂၀	၃၃	၃၃ ၁၁၁
၃။ ကျေးရွာအုပ်စု လုပ်ငန်းဆောင်ရွက်ချက်အစည်းအဝေး	၈.၃.၂၀၁၇	၈.၃.၂၀၁၇	၁၅	၃၃	၃၂	၃၂ ၁၁၁
၄။ ပြို့နယ်အဆင့် စီမံကိန်းရေးဆွဲရေး နှင့် အကောင်အထည်ဖော်ရေးကော်မတီ၏ စီမံကိန်း သုံးသပ်မှု အစည်းအဝေး			၈၀	၈၀	၈၀	၈၀
၅။ ပြို့နယ် စီမံကိန်းရေးဆွဲရေး နှင့် အကောင်အထည်ဖော်ရေး ကော်မတီ၏ဆုံးဖြတ်ချက်ကို ရွာသို့ အသိပေး အကြောင်းကြားသည့် အစည်းအဝေး						
၆။ စီမံကိန်းလုပ်ငန်းခွဲစီမံချက်ရေးဆွဲခြင်း အစည်းအဝေး						
၆.၁။ စီမံကိန်းလုပ်ငန်း အကောင်အထည်ဖော်ရေးအစီအစဉ် ရေးဆွဲခြင်း						



ဒုတိယနှစ်စက်ဝန်း

ပုံစံ - ၀.၂ - စီမံကိန်းတင်သွင်းအချိန်ဇယား (PC.2)

လယ်ဥျာန်ရွာ၊ သက်သိုင်းရာလှတိုင်း၊ ဝေပျာ/လက်ထောက်နယ်၊ ညောင်တုန်းမြို့နယ်၊ စီမံကိန်းတင်သွင်းအချိန်ဇယား (PC.2) ဝေပျာနှင့် ဝေပျာအုပ်စုအတွက် ဤစက်ဝိုင်း ဖြည့်သွင်းရမည်။

စတင်ရက်စွဲ/ဝန်ထမ်း အမည် **မိမိစွန္ဒာ**

၀၄.၆ ၂၀.၁၁.၂၀၁၇ စက်ဝန်း(၁)၊ စက်ဝန်း(၂) ဝ စက်ဝန်း(၃)

မြည်နယ်/တိုင်း၊ **မန္တလေး**၊ **မြို့နယ်**၊ **ပျော်သွယ်**၊ **ဝေပျာအုပ်စု**၊ **ရွာကန်ရွာ**၊ **ဝေပျာ**၊ **စီမံကိန်း**။

စီမံကိန်းအောင်မြင်မှုအဆင့်များ	၀၄.၆		အစည်းအဝေးတွင်တက်ရောက်သူအရေအတွက်			
	စတင်သည့် ၀၄.	ပြီးဆုံးသည့် ၀၄.	အမျိုးသား အရေအတွက်	အမျိုးသမီး အရေအတွက်	အိမ်ထောင်စု အရေအတွက်	လူမျိုးတိုက်ရောက်သူ အရေအတွက် နှင့် လူမျိုးစုအမည်
၁။ ဝေပျာစီမံကိန်း ပိတ်တက်အစည်းအဝေး	၂၈.၁၁.၁၇	၂၈.၁၁.၁၇	၆	၂၀	၂၆	ဇမာ ၂၆
၂။ ဝေပျာရွာဖွံ့ဖြိုးရေး စီမံခန့်ခွဲရေးအဖွဲ့ခြင်း အစည်းအဝေး	၂၉.၁၁.၁၇	၂၉.၁၁.၁၇	၆	၂၀	၂၆	ဇမာ ၂၆
၃။ ဝေပျာရွာအုပ်စု လုပ်ငန်းဆိုင်ရာကော်မတီအစည်းအဝေး	၁၈.၀၅.၁၇	၁၈.၀၅.၁၇	၂၀	၁၃	၃၃	ဇမာ ၃၃
၄။ မြို့နယ်အဆင့် စီမံကိန်းရေးဆွဲရေး နှင့် အကောင်အထည်ဖော်ရေးကော်မတီ၏ စီမံကိန်း ဝန်ထမ်း အစည်းအဝေး			မရှိ	မရှိ	မရှိ	မရှိ
၅။ မြို့နယ် စီမံကိန်းရေးဆွဲရေး နှင့် အကောင်အထည်ဖော်ရေး ကော်မတီ၏ဆိုင်ရာကော်မတီ၏ စီမံကိန်း အသိပေး အကြောင်းကြားသည့် အစည်းအဝေး						
၆။ စီမံကိန်းလုပ်ငန်းစဉ်စီမံခန့်ခွဲရေးအဖွဲ့ခြင်း အစည်းအဝေး						



တတိယနှစ်စက်ဝန်း





၁၀။ ပုံစံ ၈-၃။ ကျေးရွာဖွံ့ဖြိုးရေး ဦးစားပေးအစီအစဉ် - ပထမနှစ်စက်ဝန်း

ပုံစံ - ၈ - ၃ ကျေးရွာဖွံ့ဖြိုးရေး ဦးစားပေးအစီအစဉ် (Form PC 3)

လမ်းညွှန်ရွက်၊ အဆင့်(၃) ကျေးရွာမှော်မှန်းချက်အစည်းအဝေး ပြီးဆုံးသောအခါ ကျေးရွာစီမံကိန်း အထောက်အကူပြု ကော်မတီသည် လူထုစည်းရုံးရေးမှူးအကူအညီဖြင့် ဤပုံစံကိုပြည့်စုံအောင် ဖြည့်သွင်းရမည်။

လူထုစည်းရုံးရေးမှူး/ဝန်ထမ်း အမည် ဦး စောော် မြတ်စွာ
 နေ့စွဲ ရ.၃.၂၀၁၇ စက်ဝန်းအား အမှတ်ခြစ်ပါ (✓) စက်ဝန်း(၁)
 စက်ဝန်း(၂) စက်ဝန်း(၃) စက်ဝန်း(၄)

ပြည်နယ်/တိုင်း မန္တလေး မြို့နယ် ပျော်စွယ် ကျေးရွာအုပ်စု မလော့ကျွန်း ကျေးရွာ မြို့အိုင်ကျွန်း
 က၊ အခက်အခဲအတားအဆီးများအားရွေးနှေးခြင်း - ယခုလက်ရှိအခြေအနေတွင် ဤကျေးရွာဖွံ့ဖြိုးတိုးတက်ရေးအတွက် အဓိက အခက်အခဲအတားအဆီးများသည် မည်သည်များဖြစ်ပါသနည်း။ (အမျိုးသား/သမီး အနည်းဆုံးအခက်အခဲ ၅ ခုစီဖော်ပြပါ)

အမျိုးသား အဖွဲ့မှ တင်ပြသောအခက်အခဲအတားအဆီးများ	အမျိုးသမီး အဖွဲ့မှတင်ပြသောအခက်အခဲအတားအဆီးများ
၁ စားပေးရန် ဗဟိုဌာနချုပ် မကလေးမစိုက်ရချ	၁ စားပေးရန် ဗဟိုဌာနချုပ် မကလေးမစိုက်ရချ
၂ သောက်ရုံမလုပ်ရသေးသဖြင့် စိုက်ခင်း စိုက်ပျိုးရေး မလုပ်ရချ	၂ မနားမကောင်းရုံ သွားလာရန် ခက်ခဲခြင်း
၃ စားနပ်ရိက္ခာ၊ မကောင်းရုံ မျှော်လင့်ထားချက် မလုပ် စိုက်ပျိုးရေး မလုပ်ရချ	၃ သောက်ရုံမလုပ်ရသေးသဖြင့် စိုက်ခင်း စိုက်ပျိုးရေး မလုပ်ရချ
၄ မနားမကောင်းရုံ မျှော်လင့်ထားချက် သွားလာ ရန် ခက်ခဲခြင်း	၄ မနားမကောင်းရုံ မီးနဲ့ တွေ့ကာဆိပ် မှီ မခွင့် ရသေးပါဘူး
၅ မနားမကောင်းရုံ မီးနဲ့ တွေ့ကာဆိပ် မှီ မခွင့် ရသေးပါဘူး	၅
၆	၆
၇	၇

၈။ မှော်မှန်းခြင်း - နောင်လာမည့် (၅)နှစ် အတွင်း ကျေးရွာဖွံ့ဖြိုးရေး မှော်မှန်းလျာထားချက်များအား တင်ပြပါ။

အမျိုးသားအဖွဲ့မှ တင်ပြသောမှော်မှန်းချက်များ	အမျိုးသမီးအဖွဲ့မှ တင်ပြသောမှော်မှန်းချက်များ
၁ မျောက်ခြံဆွဲ၊ ရေသောက်ရန် စီစဉ်ပေးပါ။ သား၊ ငွေ၊ စားနပ်ရိက္ခာ စိုက်ပျိုးရေး	၁ မနားမကောင်းရုံ သွားလာရန် ခက်ခဲခြင်း
၂ စားပေးရန် ဗဟိုဌာနချုပ် စိုက်ပျိုးရေး မလုပ်ရချ	၂ မနားမကောင်းရုံ သွားလာရန် ခက်ခဲခြင်း
၃ သောက်ရုံမလုပ်ရသေးသဖြင့် စိုက်ခင်း စိုက်ပျိုးရေး မလုပ်ရချ	၃ သောက်ရုံမလုပ်ရသေးသဖြင့် စိုက်ခင်း စိုက်ပျိုးရေး မလုပ်ရချ
၄ မနားမကောင်းရုံ သွားလာရန် ခက်ခဲခြင်း	၄ စားပေးရန် ဗဟိုဌာနချုပ် စိုက်ပျိုးရေး မလုပ်ရချ
၅ မနားမကောင်းရုံ သွားလာရန် ခက်ခဲခြင်း	၅
၆ မျောက်ခြံဆွဲ၊ ရေသောက်ရန် စီစဉ်ပေးပါ။	၆
၇	၇



က။ လူထုစီမံကိန်း၏ လာမည့် (၄) နှစ်အတွက် အကျုံးဝင်သော ဦးစားပေး ဖွံ့ဖြိုးတိုးတက်မှု လုပ်ငန်း အစီအစဉ်များအားဖော်ပြပါ။

အဆင့်	ကျေးရွာအတွက် ဦးစားပေး ဖွံ့ဖြိုးတိုးတက်မှု လုပ်ငန်းစဉ်များ	အဆိုပြုသူ (အမျိုးသားများ/ အမျိုးသမီးများ/အမျိုးသား+ အမျိုးသမီး)	ခန့်မှန်းကုန်ကျ ဝရိတ်	အကျိုးခံစားခွင့်ရှိသူ ခန့်မှန်းခြေ အရေအတွက်
၁	ကျေးရွာစက်မှုဇုန်	ကျား+မ	3500000	193
၂	ရွာတွင်းစက်မှုဇုန်	ကျား+မ	3500000	193
၃	ကျေးရွာစက်မှု အင်အားစွမ်းအင်	ကျား+မ	5000000	193
၄	ကျေးရွာအတွက် အစားအသောက်	ကျား	2200000	193
၅				
၆				
၇				

ဃ။ လူထုစီမံကိန်း၏ လာမည့် (၄) နှစ်အတွက် အကျုံးဝင်သော ဦးစားပေး ဖွံ့ဖြိုးတိုးတက်မှု လုပ်ငန်း အစီအစဉ်များအားဖော်ပြပါ။

အဆင့်	ကျေးရွာအတွက် ဦးစားပေး ဖွံ့ဖြိုးတိုးတက်မှု လုပ်ငန်းစဉ်များ	အဆိုပြုသူ (အမျိုးသားများ/ အမျိုးသမီးများ/အမျိုးသား+ အမျိုးသမီး)	အခန်းကဏ္ဍ
၁			
၂			
၃			
၄			
၅			
၆			

ခေါင်းဆောင်၊ ကျေးရွာစီမံကိန်းအထောက်အကူပြုကော်မတီမှ အတည်ပြုသည်။

အမည် ----- လက်မှတ် ----- နေ့စွဲ -----



ဒုတိယနှစ်စက်ဝန်း

ပုံစံ - ၈ - ၃ ကျေးရွာဖွံ့ဖြိုးရေး ဦးစားပေးအစီအစဉ် (Form PC 3)

လမ်းညွှန်ချက် အဆင့်(၃) ကျေးရွာမျှော်မှန်းချက်အစည်းအဝေး ပြီးဆုံးသောအခါ ကျေးရွာစီမံကိန်း အထောက်အကူပြု ကော်မတီသည် လူထုစည်းရုံးရေးမှူးအကူအညီဖြင့် ဤပုံစံကိုပြည့်စုံအောင် ဖြည့်သွင်းရမည်။

လူထုစည်းရုံးရေးမှူး/ဝန်ထမ်း အမည် ဒေါ်ခင်အေး
 နေ့စွဲ ၂၉.၁၁.၂၀၁၇ စက်ဝန်းအား အမှတ်ခြစ်ပါ (✓) □ စက်ဝန်း(၁)
 □ စက်ဝန်း(၂) □ စက်ဝန်း(၃) □ စက်ဝန်း(၄)

ပြည်နယ်/တိုင်း မန္တလေး ခြံနယ် လှိုင်ဘွယ် ကျေးရွာအုပ်စု မြောက်ရောင်ရွာ ကျေးရွာ အိုးချိုကျေး
 က။ အခက်အခဲအတားအဆီးများအားဆွေးနွေးခြင်း - ယခုလက်ရှိအခြေအနေတွင် ဤကျေးရွာဖွံ့ဖြိုးတိုးတက်ရေးအတွက် အဓိက အခက်အခဲအတားအဆီးများသည် မည်သည်များဖြစ်ပါသနည်း။ (အမျိုးသား/သမီး အနည်းဆုံးအခက်အခဲ ၅ ခုစီဖော်ပြပါ)

အမျိုးသား အဖွဲ့မှ တင်ပြသော အခက်အခဲအတားအဆီးများ	အမျိုးသမီး အဖွဲ့မှ တင်ပြသော အခက်အခဲအတားအဆီးများ
၁ ဂွာတွင်းကမ်း များ မကောင်းခြင်းကြောင့် သွားလာရခက်ခဲခြင်း။	၁ ဂွာတွင်းကမ်း များ မကောင်းခြင်းကြောင့် သွားလာရခက်ခဲခြင်း။
၂ လှုပ်လှော်စီးလုံကောက်ရွာ စာပြုခြင်း။	၂ လှုပ်လှော်စီး လုံကောက်ရွာ စာပြုခြင်း။
၃ ကျောင်းပိုင်းလုံခြုံမှု မရှိခြင်း။	၃ ကျောင်းပိုင်းလုံခြုံမှု မရှိခြင်း။
၄ အစည်းစားချင်း မ ဖြစ်ခြင်း။	၄ အစည်းစားချင်း မ ဖြစ်ခြင်း။
၅	၅
၆	၆
၇	၇

ခ။ မျှော်မှန်းခြင်း - နောင်လာမည့် (၅) နှစ် အတွင်း ကျေးရွာဖွံ့ဖြိုးရေး မျှော်မှန်းလျာထားချက်များအား တင်ပြပါ။

အမျိုးသားအဖွဲ့မှ တင်ပြသော မျှော်မှန်းချက်များ	အမျိုးသမီးအဖွဲ့မှ တင်ပြသော မျှော်မှန်းချက်များ
၁ ဂွာတွင်းကမ်း ကောင်း ဖြီး ကောင်း ဖြစ်စွာ သွားလာရမည်။	၁ ဂွာတွင်းကမ်း ကောင်း ဖြီး ကောင်း ဖြစ်စွာ သွားလာရမည်။
၂ လှုပ်လှော်စီး ဂွာတွင်း ဝေးကွာရာသို့ များ တိုး ချဲ့ ဆောင်ရွက်ပိုင်ရမည်။	၂ လှုပ်လှော်စီး ဂွာတွင်း ဝေးကွာရာသို့ များ တိုး ချဲ့ ဆောင်ရွက်ပိုင်ရမည်။
၃ စာသင်ကျောင်း ခြံစည်းရိုး အတတ်တိုင်း ဂွာတွင်း အစည်းစားလုံခြုံမှု ရရှိစေရမည်။	၃ စာသင်ကျောင်း ခြံစည်းရိုး အတတ်တိုင်း ဂွာတွင်း အစည်းစားလုံခြုံမှု ရရှိစေရမည်။
၄ အစည်းစားချင်း မ ဆောင်ရွက် ဖြီး	၄ အစည်းစားချင်း မ ဆောင်ရွက် ဖြီး
၅ အစည်းစား များ ပြုလုပ်ရာတွင်	၅ အစည်းစား များ ပြုလုပ်ရာတွင်
၆ အစည်းစား များ ပြုလုပ်ရာတွင်	၆ အစည်းစား များ ပြုလုပ်ရာတွင်
၇ အစည်းစား များ ပြုလုပ်ရာတွင်	၇ အစည်းစား များ ပြုလုပ်ရာတွင်



က: လူထုစီမံကိန်း၏ လာမည့် (၄) နှစ်အတွက် အကျုံးဝင်သော ဦးစားပေး ဖွံ့ဖြိုးတိုးတက်မှု လုပ်ငန်း အစီအစဉ်များအားဖော်ပြပါ။

အဆင့်	ကျေးရွာအတွက် ဦးစားပေး ဖွံ့ဖြိုးတိုးတက်မှု လုပ်ငန်းစဉ်များ	အဆိုပြုသူ (အမျိုးသားများ/ အမျိုးသမီးများ/အမျိုးသား+ အမျိုးသမီး)	ခန့်မှန်းကုန်ကျ စရိတ်	အကျိုးခံစားခွင့်ရှိသူ ခန့်မှန်းခြေ အရေအတွက်
၁	ကျွတ်တောင်ကျွတ်ရွာအဖွဲ့	ကျား + ၆		၁၀၄
၂	သက်တိုင်တိုးချဲ့ကြို	ကျား + ၆		၁၀၄
၃	သွယ်တခြေ			
၄	စာသင်ကျောင်း အစားအစဉ်	ကျား + ၆		၁၀၄
၅	ဆောက်လုပ်ခြင်း			
၆	အစဉ် စားနပ်ရိက္ခာ	ကျား + ၆		၁၀၄
၇	ကုန်ခြင်း			

ဃ: လူထုစီမံကိန်း၏ လာမည့် (၄) နှစ်အတွက် အကျုံးဝင်သော ဦးစားပေး ဖွံ့ဖြိုးတိုးတက်မှု လုပ်ငန်း အစီအစဉ်များအားဖော်ပြပါ။

အဆင့်	ကျေးရွာအတွက် ဦးစားပေး ဖွံ့ဖြိုး တိုးတက်မှု လုပ်ငန်းစဉ်များ	အဆိုပြုသူ (အမျိုးသားများ/ အမျိုးသမီးများ/အမျိုးသား+ အမျိုးသမီး)	အခန်းကဏ္ဍ
၁			
၂			
၃			
၄			
၅			
၆			

ခေါင်းဆောင်၊ ကျေးရွာစီမံကိန်းအထောက်အကူပြုကော်မတီမှ အတည်ပြုသည်။

အမည် ဦးကျော်စွာ လက်မှတ် Lein ၄.၉ ၂၉. ၁. ၂၀၁၇



တတိယနှစ်စက်ဝန်း

ပုံစံ - ၈-၃ ကျေးရွာခွဲ ငြိမ်းရေး ဦးစားပေးအစီအစဉ် (Form PC 3)

လယ်ဥယျာဉ်မှတ်တမ်း အဆင့်(၃)ကျေးရွာခွဲမှတ်တမ်းစာတမ်းအစီအစဉ်အောက်တွင် အကျဉ်းချုပ်ဖော်ပြထားသော အချက်အလက်များကို အထောက်အကူပြု စက်ဝန်းပုံစံဖြင့် လူထုစည်းရုံးရေးမှူးအဖွဲ့အစည်းဖြင့် ဤပုံစံကိုပြည့်စုံအောင် ဖြည့်သွင်းရမည်။

လူထုစည်းရုံးရေးမှူး/ဝန်ထမ်း အမည် ဒေါ်ခင်မာမာ

နေ့စွဲ ၁၃.၁၀.၁၈ စက်ဝန်းအား အမှတ်ဖြစ်ပါ (✓) စက်ဝန်း(၀) စက်ဝန်း(၂) စက်ဝန်း(၃) စက်ဝန်း(၄)

ပြည်နယ်/တိုင်း ပဲခူးတိုင်း ငြိမ်းရေး ဦးစီးဌာန မြောက် ကျေးရွာအုပ်စု မောင်ညောင်ကျွန်း ကျေးရွာ ဒေါ်ခင်မာမာ

ကား အခက်အခဲအတားအဆီးများအားဆွေးနွေးခြင်း - ယခုလက်ရှိအခြေအနေတွင်ဤကျေးရွာခွဲ ငြိမ်းရေးတိုက်ရေးအတွက် အဓိကအခက်အခဲအတားအဆီးများသည် မည်သည့်များဖြစ်ပါသနည်း။ (အမျိုးသား/သမီး အနည်းဆုံးအခက်အခဲ ၅ ခုစီဖော်ပြပါ)

အုပ်စုခွဲ ဆွေးနွေးမှုများမှ တင်ပြသော အခက်အခဲအတားအဆီးများ	
ကျွန်းလမ်းများ ဖို့တွင်းတွင် သွားလာရခက်ခဲခြင်း	<input type="checkbox"/> ကျား <input type="checkbox"/> မ <input type="checkbox"/> ကျား+မ
အခင်းအစားအစား မရှိဘဲ အခင်းအစား ပြုလုပ်ရခက်ခဲခြင်း	<input type="checkbox"/> ကျား <input type="checkbox"/> မ <input type="checkbox"/> ကျား+မ
လမ်းစားရေအား မရှိဘဲ ရေများ ကိပ်ပိုင်းထဲ ဝင်ခြင်း	<input type="checkbox"/> ကျား <input type="checkbox"/> မ <input type="checkbox"/> ကျား+မ
မိုးရွာပြီးနောက် ရေများ ပျော်ဝင်နေခြင်း	<input type="checkbox"/> ကျား <input type="checkbox"/> မ <input type="checkbox"/> ကျား+မ
	<input type="checkbox"/> ကျား <input type="checkbox"/> မ <input type="checkbox"/> ကျား+မ
	<input type="checkbox"/> ကျား <input type="checkbox"/> မ <input type="checkbox"/> ကျား+မ
	<input type="checkbox"/> ကျား <input type="checkbox"/> မ <input type="checkbox"/> ကျား+မ
	<input type="checkbox"/> ကျား <input type="checkbox"/> မ <input type="checkbox"/> ကျား+မ
	<input type="checkbox"/> ကျား <input type="checkbox"/> မ <input type="checkbox"/> ကျား+မ
	<input type="checkbox"/> ကျား <input type="checkbox"/> မ <input type="checkbox"/> ကျား+မ
	<input type="checkbox"/> ကျား <input type="checkbox"/> မ <input type="checkbox"/> ကျား+မ



၁။ မျက်မှန်ခြင်း- နောင်လာမည့် (၅)နှစ် အတွင်း ကျေးရွာခွဲ ငြိမ်းရေး မျက်မှန်လျာထားချက်များအား တင်ပြပါ။

အုပ်စုခွဲ ဆွေးနွေးမှုများမှ တင်ပြသော အခက်အခဲအတားအဆီးများ	
ကျွန်းလမ်းများဘေးယာကျောင်းနှင့်ရပ်	<input type="checkbox"/> ကျား <input type="checkbox"/> မု <input type="checkbox"/> ကျား + မ
ကလေးကလေးအားဖြင့်ပေးပို့ပေးရမည့်ကလေးစားမှုနှင့်ရပ်	<input type="checkbox"/> ကျား <input type="checkbox"/> မု <input type="checkbox"/> ကျား + မ
ကျေးအင်းမြို့လုပ်၍ ရေစီး ကျေးကောင်းမှုနှင့်ရပ်	<input type="checkbox"/> ကျား <input type="checkbox"/> မု <input type="checkbox"/> ကျား + မ
ပိုက်လိုက်ရေးနှင့်ဆိုင်ကောင်းများအင်္ဂါဝင်ရောက်မှုကောင်းရန်	<input type="checkbox"/> ကျား <input type="checkbox"/> မု <input type="checkbox"/> ကျား + မ
	<input type="checkbox"/> ကျား <input type="checkbox"/> မု <input type="checkbox"/> ကျား + မ
	<input type="checkbox"/> ကျား <input type="checkbox"/> မု <input type="checkbox"/> ကျား + မ
	<input type="checkbox"/> ကျား <input type="checkbox"/> မု <input type="checkbox"/> ကျား + မ
	<input type="checkbox"/> ကျား <input type="checkbox"/> မု <input type="checkbox"/> ကျား + မ
	<input type="checkbox"/> ကျား <input type="checkbox"/> မု <input type="checkbox"/> ကျား + မ
	<input type="checkbox"/> ကျား <input type="checkbox"/> မု <input type="checkbox"/> ကျား + မ



၈။ လူထုစိမ့်ကိန်း၏ လာမည့် (၄) နှစ်အတွက် အကျုံးဝင်သော ဦးစားပေး ဖွံ့ဖြိုးတိုးတက်မှု လုပ်ငန်း အစီအစဉ်များအားဖော်ပြပါ။

ဦးစားပေး အဆင့်	ကျေးရွာအတွက် ဦးစားပေး ဖွံ့ဖြိုးတိုးတက်မှု လုပ်ငန်းစဉ်များ	အဆိုပြုသူ (အမျိုးသားများ/ အမျိုးသမီးများ/ အမျိုးသား + အမျိုးသမီး)	အခန်းကဏ္ဍ	ဦးစားပေး အဆင့် သတ်မှတ်ချက်	ခန့်မှန်း ကုန်ကျစရိတ်	အကျုံးဝင်စားရန်ရှိသူ နဲ့ ပုံနှိပ်ခြေအရေအတွက်		
						ကျား	မ	ပေါင်း
၁	ရွာတွင်း ပတ်ဝန်းကျင်	ကျေးသား + ကျေးသမီး	ပတ်ဝန်းကျင်	၁	၆၅၀၀၀၀၀	၇၅	၁၀၃	၁၇၈
၂	အနည်းစားကျေးရွာများ	ကျေးသား + ကျေးသမီး	ကျေးရွာအောက်ဖွဲ့	၂	၆၅၀၀၀၀၀	၇၅	၁၀၃	၁၇၈
၃	ကျေးရွာအတွင်း	ကျေးသား + ကျေးသမီး	ကျေးရွာအတွင်း	၃	၆၅၀၀၀၀၀	၇၅	၁၀၃	၁၇၈
၄								
၅								

၉။ လူထုစိမ့်ကိန်း၏ လာမည့် (၄) နှစ်အတွက် အကျုံးဝင်သော ဦးစားပေး ဖွံ့ဖြိုးတိုးတက်မှု လုပ်ငန်း အစီအစဉ်များအားဖော်ပြပါ။

အဆင့်	ကျေးရွာအတွက် ဦးစားပေး ဖွံ့ဖြိုးတိုးတက်မှု လုပ်ငန်းစဉ်များ	အဆိုပြုသူ (အမျိုးသားများ/ အမျိုးသမီးများ/ အမျိုးသား + အမျိုးသမီး)	အခန်းကဏ္ဍ
၁	ကျေးရွာအတွင်း	ကျေးသား + ကျေးသမီး	ကျေးရွာအတွင်း
၂	ကျေးရွာအတွင်း		
၃			
၄			
၅			

မူရင်းဆောင်၊ ကျေးရွာစိမ့်ကိန်းအထောက်အကူပြုကော်မတီမှအတည်ပြုသည်။

အမည် ဦးကျော်စွာ လက်မှတ် [Signature] ၀၄.၅.၂၃.၂၀၂၅



၁၁။ အစည်းအဝေး မှတ်တမ်းများ

CDD
ကျေးရွာအစည်းအဝေးမှတ်တမ်း

အစည်းအဝေးပြုလုပ်သည့်နေရာ ။ ဦးနှင်းတွဲ အိမ်

ကျေးရွာ ။ ။ ဇီးချိုကျွန်း

ကျေးရွာအုပ်စု ။ ။ (စာရောင်းကျွန်း

အချိန် ။ ။ ၉:၀၀ နာရီ

အစည်းအဝေးအမည် ။ ။ ယောစု ကဏ္ဍကစည်းကစည်း

တက်ရောက်သူဦးရေ ကျား (၁၀) ။ မ (၁၇) ။ စုစုပေါင်း (၂၇)

အစည်းအဝေးတွင် ဆွေးနွေးသည့် အကြောင်းအရာ

- ၁။ ကျေးရွာအစည်းအဝေးအဖွဲ့ဝင်များနှင့် ရုံးအဖွဲ့ဝင်များ နှင့် ပူးပေါင်းဆောင်ရွက်ရန် ယောစုအဖွဲ့ဝင်များကို ပူးပေါင်းဆောင်ရွက်ခြင်း။
- ၂။ စီမံကိန်း ချိတ်ဆက် ပြုလုပ်ခြင်း။
- ၃။ စီမံကိန်း ဝန်ဆောင်မှုများ (၁၅) နှစ်ကို ပြုလုပ်ခြင်း။
- ၄။ စီမံကိန်း ဝန်ဆောင်မှုများ (၁၅) နှစ် (၁၄) နှစ်ကို ပြုလုပ်ခြင်း။
- ၅။ PRA (၆) နှင့် ကျေးရွာအစည်းအဝေးအဖွဲ့ဝင်များ။
- ၆။ စီမံကိန်း ဝန်ဆောင်မှုများ (၁၅) နှစ် (၁၄) နှစ်ကို ပြုလုပ်ခြင်း။
- ၇။ စီမံကိန်း ဝန်ဆောင်မှုများ (၁၅) နှစ် (၁၄) နှစ်ကို ပြုလုပ်ခြင်း။
- ၈။ စီမံကိန်း ဝန်ဆောင်မှုများ (၁၅) နှစ် (၁၄) နှစ်ကို ပြုလုပ်ခြင်း။
- ၉။
- ၁၀။



ဆုံးဖြတ်ချက်များ

၁။ PRA (၆)ခု ကို သုံးသပ်ခြင်းကို ဥပဒေရေးရာအဖွဲ့အစည်းများတွင် မြေ
လုပ်ရန်ဆုံးဖြတ်ပါသည်။

၂။ ဥပဒေရေးရာအဖွဲ့အစည်းများတွင် မြေလုပ်ရန်၊ ဖြိုးဖြားရေးအဖွဲ့အစည်းများ
ဆုံးဖြတ်ပါသည်။

၃။ ဖြိုးဖြားဆုံးသတ်ခြင်းကို အမျိုးအားတစ်ဖွဲ့၊ အပျိုအမီးတစ်ဖွဲ့၊ ခွဲ၍
ခွေးခွေးခွဲပါသည်။

၄။ _____

၅။ _____

မှတ်တမ်းတင်သူ ဦး
အောင် မြေဖြိုးထွန်း
ရာထူး မြေလုပ်ရေးအဖွဲ့
ရက်စွဲ ၁၂.၁၀.၁၈

အတည်ပြုသူ တို့
အောင် ဦးတိုးမြင်
ရာထူး ဒါ/ထောက်လှမ်း
ရက်စွဲ ၁၂.၁၀.၁၈



ကျေးရွာအစည်းအဝေးမှတ်တမ်း

အစည်းအဝေးပြုလုပ်သည့်နေရာ ။ ။ ဦးချစ်တွေ့ ကိမ်
 ကျေးရွာ ။ ။ ကိုးကျွန်း
 ကျေးရွာအုပ်စု ။ ။ (၈)ဆောင်ကျွန်း
 ဇာချိန် ။ ။ ၉:၀၀နာရီ
 အစည်းအဝေးအမည် ။ ။ ဦးယုကန်ကစည်းကမ်း

တက်ရောက်သူဦးရေ ကျား (၅၀) မ (၅၇) စုစုပေါင်း (၂၇)

အစည်းအဝေးတွင်ဆွေးနွေးသည့်အကြောင်းအရာ။

- ၁။ PRA (၆)ခု ကို ပြန်လည်ရှင်းပြခြင်း ။ ကျေးရွာပထမ ၅ ခု သတ်ခြင်း။
- ၂။ ကပ်ကပ်ပါဝင်သူများ၏ အခွင့်အရေးကို ရှင်းပြခြင်း။
- ၃။ ကျေးရွာစီမံခန့်ခွဲမှု မှု ကော်မတီ ကို ပြန်လည် ဖွဲ့စည်းခြင်း။
- ၄။ ကျေးရွာစီမံခန့်ခွဲမှု မှု ကော်မတီ လုပ်ငန်းခွင် မှု နှင့် ကျေးရွာစီမံခန့်ခွဲမှု မှု ကော်မတီ စီမံခန့်ခွဲမှု မှု
- ၅။ လုပ်ငန်းခွင်ကို ပြန်လည်ရှင်းပြခြင်း။
- ၆။ ကျေးရွာဖွံ့ဖြိုးတိုးတက်ရေး အစီအစဉ် ရေးဆွဲခြင်း
- ၇။
- ၈။
- ၉။
- ၁၀။



တို့ကော်မရှေးရွာသူများ၏ ပထမဆုံးနှင့် နောက်ဆုံးအား ကောက်ခံခဲ့ပြီး ကောက်ခံပြီး
 မှားဖွဲ့ပြီးတိုးတက်ရေးလုပ်ငန်းများကို ရွေးရွာသူများ ဖွဲ့စည်းပြီး တက်ရောက်ကြည့်ရှုနိုင်
 စေရေးအတွက် အချုပ်အခြာပေးခဲ့ပါသည်။

အစဉ်	ရွေးရွာဖွဲ့စည်းပြီးတိုးတက်ရေးလုပ်ငန်းများ	အဖွဲ့ဝင်များ	ခန့်အပ်မှု
၁။	ရွာတွင်းလမ်းဖွဲ့စည်းခြင်း	အဖွဲ့ဝင် + အဖွဲ့ဝင်	၁၃၀
၂။	အစဉ်အဆက်ပေးပို့ပေးသည့်အားဖြင့်	အဖွဲ့ဝင် + အဖွဲ့ဝင်	၈၀
၃။	အောက်ကျေးရွာတွင်းဖွဲ့စည်းခြင်း	အဖွဲ့ဝင် + အဖွဲ့ဝင်	၆၀

ရွာတွင်းလမ်းဖွဲ့စည်းခြင်း၊ လူစုစု၊ ဖွဲ့စည်းပေးရန် နှင့် ရွာတွင်းလမ်းဖွဲ့စည်းခြင်း
 တို့ကော်မရှေးရွာအဖွဲ့ဝင်များမှလည်း လိုက်နာပါက (၂) ယောက်မျှ ပေးရန် နှင့် ပုံစံ
 အရ လမ်းကူးရွေးရွာတွင်းဖွဲ့စည်းပေးရန် ကိုယ်စားပြုပေးရန် ဆုံးဖြတ်ခဲ့ပါသည်။



ထုံးပြတ်ချက်များ

၀။ - ဧပြီလအထိ သစ်တောပျက်စီးမှု ဖြစ်ပေါ်စေရန် ရှိသည့် အန္တရာယ်ကို ဖယ်ရှားခြင်း။

- ရှိသည့် သစ်တောပျက်စီးမှုများကို ရှိသည့်အတိုင်း ဖယ်ရှားခြင်း။

၁။ - အန္တရာယ်ကို ဖယ်ရှားခြင်း။

- သစ်တောပျက်စီးမှု (၂) မှတ်တမ်းများကို ရှိသည့်အတိုင်း ဖယ်ရှားခြင်း။

၂။ - အန္တရာယ်ကို ဖယ်ရှားခြင်း။

၃။

၄။

မှတ်တမ်းတင်သူ ဖြစ်သူ
အမည် ဒေါ်မြင့်ထက်ရည်
ရာထူး ပူးတွဲအဖွဲ့မှူး
ရက်စွဲ ၁၇.၀၀.၁၈

အတည်ပြုသူ ဦး
အမည် ဦးကျော်စွာ
ရာထူး ဒါရိုက်တာ
ရက်စွဲ ၁၇.၀၀.၁၈



၁၂။ ကဏ္ဍအလိုက် အခက်အခဲမှတ်တမ်း

ကျေးဇူး - ဝါးချိုးကွန်
ခင်မာ - ဝါးချိုးကွန်

ကဏ္ဍအလိုက် ဦးစားပေးပုံစံပြန်ဆိုထား

ကဏ္ဍ	ဦးစားပေးအဆင့်	ပုဂ္ဂိုလ်အမျိုးအစား	အဆင့်မြင့်/အဆင့်နိမ့်/အဆင့်မီ			မှတ်ချက်
			အဆင့်မြင့်	အဆင့်မီ	အဆင့်နိမ့်	
အထွေထွေအဆင့်မြင့် (လူကြီး)	၀	အဆင့်မြင့်/အဆင့်မီ			✓	အဆင့်မြင့် အဆင့်မြင့်
	၂	အဆင့်မြင့်/အဆင့်မီ			✓	အဆင့်မြင့် အဆင့်မြင့်
	၃	အဆင့်မြင့်/အဆင့်မီ			✓	အဆင့်မြင့် အဆင့်မြင့်
	၄					
	၅					
အထွေထွေအဆင့်နိမ့် (လူငယ်)	၀					
	၂					
	၃					
	၄					
	၅					
အထွေထွေအဆင့်မီ (လူငယ်)	၀	အဆင့်မြင့်/အဆင့်မီ			✓	အဆင့်မြင့် အဆင့်မြင့်
	၂					
	၃					
	၄					
	၅					
အထွေထွေအဆင့်အလယ် (လူငယ်)	၀					
	၂					
	၃					
	၄					
	၅					
အထွေထွေအဆင့်အနိမ့် (လူငယ်)	၀					
	၂					
	၃					
	၄					
	၅					