

ပြည်ထောင်စုသမ္မတ မြန်မာနိုင်ငံတော် အစိုးရ
စိုက်ပျိုးရေး၊ မွေးမြူရေးနှင့် ဆည်မြောင်းဝန်ကြီးဌာန
ကျေးလက်ဒေသဖွံ့ဖြိုးတိုးတက်ရေး ဦးစီးဌာန
ပျော်ဘွယ်မြို့နယ်



လူထုဗဟိုပြုစီမံကိန်း
National Community Driven Development Project
(NCDDP)



ကျေးရွာဖွံ့ဖြိုးရေးအစီအစဉ်
Village Development Plan (VDP)
ဖီးချိုကုန်းကျေးရွာ၊ မြောက်ညောင်ကုန်းကျေးရွာအုပ်စု



မာတိကာ

- ၁။ မြို့နယ်မြေပုံ
- ၂။ ကျေးရွာမြေပုံ(တည်နေရာ)
- ၃။ အုပ်စုတွင်ပါဝင်သောကျေးရွာများစာရင်း
- ၄။ ကျေးရွာအခြေခံအချက်အလက်များ (ကျေးရွာသမိုင်းကြောင်း)
- ၅။ လူထုပူးပေါင်းပါဝင်သော လူမှုဆန်းစစ်ခြင်းနှင့် အကဲဖြတ်ခြင်းလုပ်ငန်းစဉ်(PSA/PRA)အကျဉ်းချုပ်ဇယား
- ၆။ ကျေးရွာဖွံ့ဖြိုးရေးအစီအစဉ်အတွက်အသုံးပြုခဲ့သော PRA tools များနှင့်တစ်ခုချင်းစီအတွက် သုံးသပ် ချက်များ
- ၇။ ကော်မတီဝင်များရွေးချယ်ခြင်းနှင့်ကျေးရွာဖွံ့ဖြိုးရေးအစီအစဉ်ဆောင်ရွက်မှုမှတ်တမ်းဓါတ်ပုံများ
- ၈။ ကျေးရွာအချက်အလက် (ပုံစံ-၁)
- ၉။ စီမံကိန်းစက်ဝန်းအချိန်ဇယား (ပုံစံ-၂)
- ၁၀။ ကျေးရွာဖွံ့ဖြိုးရေးဦးစားပေးအစီအစဉ် (ပုံစံ-၃)
- ၁၁။ ကျေးရွာအုပ်စုစီမံကိန်းလုပ်ငန်းခွဲရွေးချယ်ခြင်း (ပုံစံ-၄)
- ၁၂။ အစည်းအဝေးမှတ်တမ်းများ
- ၁၃။ ကဏ္ဍအလိုက်ဦးစားပေးဖွံ့ဖြိုးရေးလုပ်ငန်းစဉ်များ



၁။ ပျော်ဘွယ်မြို့နယ် မြေပုံ

ပျော်ဘွယ်မြို့နယ်အခြေပြမြေပုံ

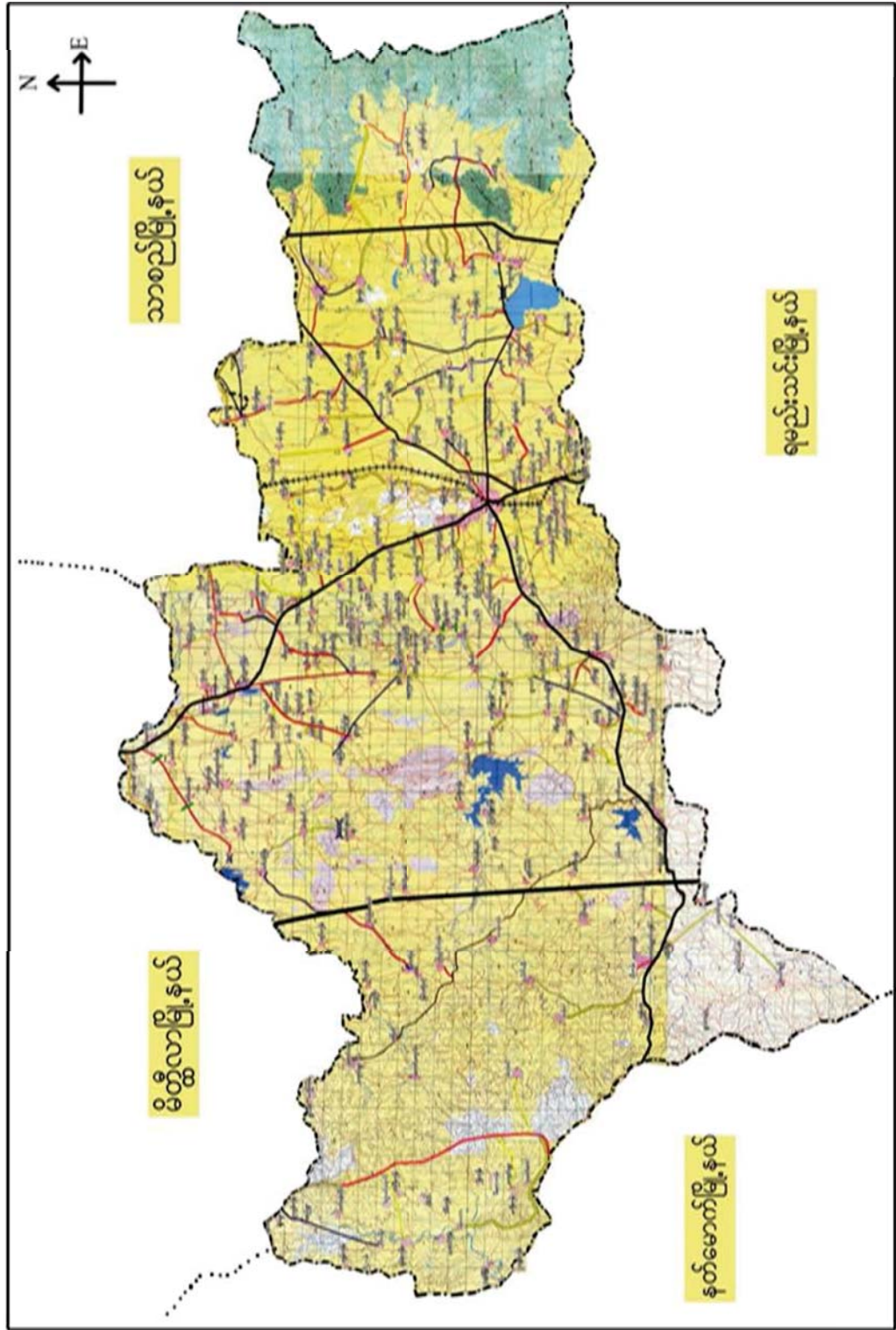



၃။ ကျေးရွာအုပ်စုတွင်ပါဝင်သော ကျေးရွာများ

၁။ မြောက်ညောင်ကုန်း ၂။ ဒီးချိုကုန်း ၃။ ကြယ်ကန် ၄။ ကုန်းသာ ၅။ တောင်ဦးတည်း ၆။ ဒီးဒုတ်ကုန်း

၄။ ကျေးရွာ၏အခြေခံအချက်အလက်များ

ကျေးရွာသမိုင်းအကျဉ်း

ရီးချိုကုန်းကျေးရွာသမိုင်း

မန္တလေးတိုင်းဒေသကြီး ပျော်ဘွယ်မြို့နယ် မြောက်ညောင်ကုန်းအုပ်စု

"ရီးချိုကုန်း" ကျေးရွာသည် "ကြွယ်ကန်" ကျေးရွာမှ ရွဲထွက်လာပြီး ရီးချိုပင်များကို

အမွှာဖြုတ် "ရီးချိုကုန်း" ဟု အမည်တွင်ခဲ့သည်။ "ရီးချိုကုန်း" ကျေးရွာသည်

ပျော်ဘွယ်မြို့၏ မြောက်ဘက် ရန်ကုန် မန္တလေး ပြည်ထောင်စု ဝမ်းမကြီးရေ

အရောက်ဘက် (၃၁ မိုင် အကွာတွင် တည်ရှိပါသည်။ တစ်ကွလုံး ဗုဒ္ဓကုမ္ပဏီများ

ဖြစ်ကြသည်။ အိမ်ခြေ (၃၃၁) အိမ်၊ လူဦးရေ (၁၂၀၁) ဦး ဖြစ် နေထိုင်လျက်

ရှိပါသည်။ လယ်ယာ မိုက်ပျိုးရေ၊ လုပ်ငန်း ဖြင့် စာသက်မွေးဝမ်းကြောင်း

ဖြူကြပါသည်။



- ထိခိုက်လွယ်သော အုပ်စုများ လူဦးရေ (သက်ကြီး၊ မြေယာမဲ့၊ မသန်စွမ်းအုပ်စုများ)

သက်ကြီး	မြေယာမဲ့	မသန်စွမ်း
ကျား (၁၀)၊မ (၆)	ကျား (-)၊မ (-)	ကျား (-)၊မ (၁)

- ကျေးရွာတွင်းရရှိနိုင်သော ဝန်ဆောင်မှုများ (ကျန်းမာရေးဆေးခန်း၊ စာသင်ကျောင်း)

ဆေးရုံ/ဆေးခန်း	စာသင်ကျောင်း	စာကြည့်တိုက်	မူကြိုကျောင်း	ဈေး
မရှိ	မရှိ	မရှိ	မရှိ	မရှိ

- ရွာသူရွာသားများ၏ အဓိကစီးပွားရေးလုပ်ငန်း (စိုက်ပျိုးမွေးမြူရေး၊ အခြားသီးနှံများ)

မွေးမြူရေး		စိုက်ပျိုးရေး		အခြား
ခိုင်းနွား	ဝက်	ငရုပ်/ကြက်သွန်	နှမ်း/ဝါ	-

- အဓိကရရှိနိုင်သော အရင်းအမြစ်များ

ကျောက်	သဲ	ကျောက်ဆွေး	ဂျင်းမြေ	အခြား
မရှိ	မရှိ	ရှိ	ရှိ	-

- ကျေးရွာနှင့်သက်ဆိုင်သော အခြားအရင်းအမြစ်များ

သောက်သုံးရေရရှိနိုင်မှု	မြေလွတ် မြေရိုင်း	ဆည်ရေသောက်စေရိယာ	အခြား
ရှိ	ရှိ	မရှိ	-



၅။ လူထုပူးပေါင်းပါဝင်သော လူမှုဆန်းစစ်ခြင်းနှင့် အကဲဖြတ်ခြင်းလုပ်ငန်းစဉ် (PSA / PRA) အကျဉ်းချုပ်ဇယား

စဉ်	ကရိယာများ (PRA Tools)	ရက် စွဲ	ဦးတည်အုပ်စုနှင့် ရည်ရွယ်ချက်များ	တက်ရောက်သူ			အဓိက ဆွေးနွေးချက်များ
				ကျား	မ	ပေါင်း	
၁	ကျေးရွာလူမှုရေး၊ အရင်းအမြစ်ပြမြေပုံ (Social Map/ Resource Map)	၃.၁၂.၂၀၁၇	ရပ်မိရပ်ဖ၊ ကော်မတီဝင်များ၊ ကျေးရွာလူထုများ မြေပုံအားအသုံးပြု၍ ၎င်းတို့၏ အဓိကပြဿနာများ၊ အရင်းအမြစ်များနှင့် အခြေခံအဆောက် အအုံများ၊	၅	၅	၁၀	ကျေးရွာလူထု၏ ထင်ရှားသောမြေနေရာ၊အခြေခံ အဆောက်အအုံများ၊တိုင်းရင်းသ းနှင့် ဘာသာရေး အဖွဲ့အစည်းများ၊မသန်စွမ်းသူရှိ သည့်အိမ်ထောင်စုများ၊အမျိုးသ မီးဦးဆောင်သည့်အိမ်ထောင်စုမျ း၊လူမှုရေးဆိုင်ရာအချက်အလ က်များ။ ပြဿနာများနှင့် ဖြစ်နိုင်ခြေရှိသောအဆောက်အအုံ းသစ်များ
၂	ဥစ္စာနေကြွယ်ဝမှုအ ဆင့်သတ်မှတ်ခြင်း (Wealth Ranking)	၃.၁၂.၂၀၁၇	ကျေးရွာအတွင်း စီးပွားရေးအခြေအနေ နက္ခတ်ခြားသောအုပ် စုများကိုစိစစ်ရန် ချမ်းသာ၊ အလယ်အ လတ်၊နွမ်းပါး၊ အလွန်နွမ်းပါးအုပ်စု များ	၅	၅	၁၀	ကျေးရွာအတွင်းရှိ အိမ်ထောင်စုများအား လူမှုစီးပွားအခြေအနေအလိုက် အုပ်စုများသတ်မှတ်ပေးခြင်း
၃	ကျေးမရေးရာကဏ္ဍ # ၁ ပိုင်ဆိုင်မှုနှင့်ခွဲခြမ်းစိ တ်ဖြာမှု	၃.၁၂.၂၀၁၇	အမျိုးသားနှင့်အမျိုး သမီးများ(အရင်းအ မြစ်ပိုင်ဆိုင်အသုံးချ မှု)	၅	၅	၁၀	အမျိုးသားနှင့်အမျိုးသမီးများ(အ ရင်းအမြစ်ပိုင်ဆိုင်အသုံးချမှု၊ ထိန်းချုပ်မှုအားခွဲခြမ်းစိတ်ဖြာခြင်း)။



၄	ရာသီခွင်ပြပြက္ခဒိန် (Seasonal Calendar)	၃.၁၂.၂၀၁၇	ကော်မတီဝင်၊ အမျိုးသမီး၊ အမျိုးသားများ	၅	၅	၁၀	ကျေးရွာတွင် တစ်နှစ်ပတ်လုံးကွဲပြားခြားနားသော အချိန်အလိုက် ဖြစ်ပျက်ဆောင်ရွက်ခဲ့သည့်ရာသီ ဥတု၊ စိုက်ပျိုးသီးနှံများ၊ လယ်ယာလုပ်ငန်းများ၊ နေ့စားလုပ်ငန်းများ၊ မွေးမြူရေးလုပ်ငန်းများ၊ ဝမ်းစာဖူလုံမှု နှင့် ပွဲတော်များ
---	--	-----------	---	---	---	----	--

၅	ကျားမရေးရာ# ၂ ■ပင့်ကူအိမ် ကွန်ယက် (Spider Web)	၃.၁၂.၂၀၁၇	အမျိုးသားများ နှင့် အမျိုးသမီးများ	၅	၅	၁၀	ကျေးရွာအတွင်းရှိ အမျိုးသမီး များ၏ အခြေအနေကိုသိရှိစေရန် တန်းတူအခွင့်အရေး ရရှိမှု နှင့် မရရှိသည့် အကြောင်းအရင်း၊ ပညာရေးအတွက်ဆုံးဖြတ်ချက်ချ ခြင်း၊ အိမ်မှုကိစ္စဆောင်ရွက်မှု
၆	အဖွဲ့အစည်းချိတ် ဆက်ပုံ - ပင်းပုံစံ(Venn Diagram)	၃.၁၂.၂၀၁၇	ကျေးရွာအုပ် ချုပ်ရေးအဖွဲ့၊ ကျေးရွာ စီ/ ထောက်အဖွဲ့	၅	၅	၁၀	ကျေးရွာတွင်းရှိ အဓိကအုပ်စုများ၊အဖွဲ့အစည်းများ တည်ရှိနေမှုကိုသိရှိရန်၊ ၎င်းအဖွဲ့အစည်းများ၊အုပ်စုများ ဆက်စပ်နေမှုပူးပေါင်းဆောင်ရွက်မှု အားသိရှိနိုင်ရန်။
၇	ပြဿနာသစ်ပင် (Problem Tree)	၃.၁၂.၂၀	အမျိုးသားများ နှင့် အမျိုးသမီးများ	၅	၅	၁၀	ကျေးရွာဖွံ့ဖြိုးမှုနောက်ကျခြင်းအ ကြောင်းသိရှိရန်
၈	ကျေးရွာ၏ မျှော်မှန်းချက် (၄)နှစ်စာ ကျေးရွာဖွံ့ဖြိုးရေးအ စီအစဉ်	၃.၁၂.၂၀၁၇	အမျိုးသားအုပ်စု၊အ မျိုးသမီးအုပ်စု၊လူင ယ်အုပ်စု၊ ရပ်မိရပ်ဖအုပ်စု	၅	၅	၁၀	ကျေးရွာသားများ၏ မဲပေးရွေးချယ်ထားသည့် ဖွံ့ဖြိုးတိုးတက်ရေးလုပ်ငန်းစဉ်များ အား ဦးစားပေးအလိုက်သတ်မှတ်ချက်



၆။ကျေးရွာဖွံ့ဖြိုးရေးအစီအစဉ်အတွက်အသုံးပြုခဲ့သော PRA tools များနှင့်တစ်ခုချင်းစီအတွက် သုံးသပ်ချက်များ

၆.၁။ ကျေးရွာ သယံဇာတပြမြေပုံ

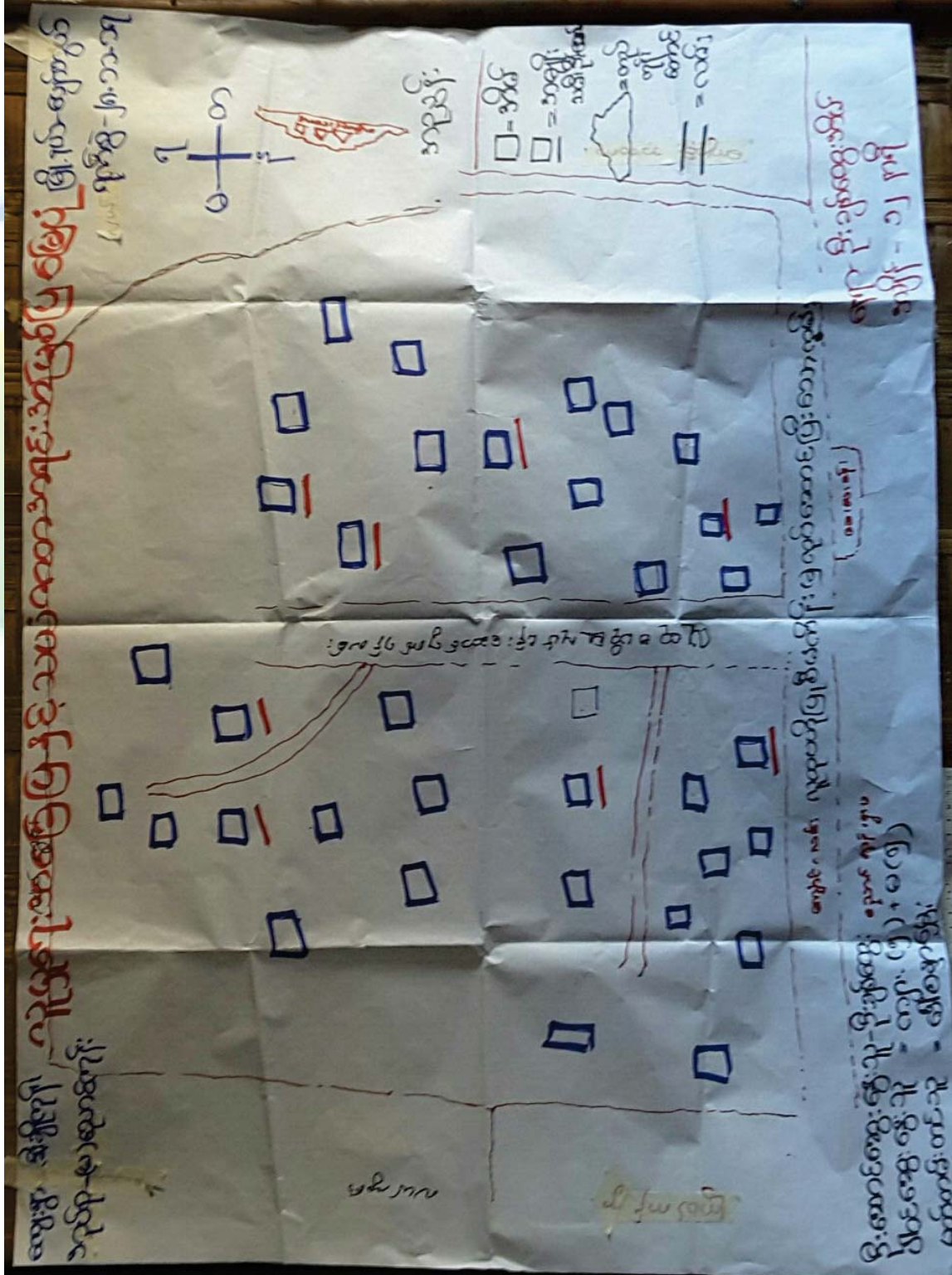



ကျေးရွာမြေပုံသုံးသပ်ချက်။

ကျေးရွာ-ဒီး နတ်ကျိုင်း
 အုပ်စု - မြောက်ဧရာဝတီတိုင်း

မြို့နယ် - ပျော်သွယ်
 ၇၈၅ - ၂.၅.၂၀၁၇

လူမှုရေးအဖွဲ့အစည်းနှင့် သယံဇာတအရင်းအမြစ်ပြစ်ပြယ်

- ဆွေးနွေးခြင်း နှင့် သုံးစွဲခြင်း
- ကျေးရွာသူ၊ ကျေးရွာသားများသည် လယ်/သစ်တောပျိုးကျွေးကို အဓိကထား လုပ်ကိုင်ကြပါသည်။
- ကျေးရွာတွင် ဗုဒ္ဓဘာသာကို ကိုးကွယ်ကြပါသည်။
- ဝါးဒီး လုပ်ငန်းကို အဓိကထား လုပ်ကိုင်ကြပါသည်။
- ကျေးရွာဇေယျာ လိုအပ်ချက်များမှာ
 - ၁) ကျေးရွာချင်း ဆက်သွယ် ပြုပြင်ခြင်း
 - ၂) လျှပ်စစ်ဇီး သွယ်တင်ခြင်း
 - ၃) ကျောင်းခြံစည်းရိုး တို့ပြုစုပါသည်။



၆.၂။ ကျေးရွာအရင်းအမြစ် ပိုင်ဆိုင်မှုသုံးသပ်ခြင်း။

ကျေးရွာ - ဝေးချိုကိုး **ဒိုင် နိုင် နွဲ့** **ရွှေ နယ် - နယ်ကျွတ်**

အုပ်စု - ကြောက်တောင်ကိုး **အရင်းအမြစ် ထိန်းချုပ်မှု၊ ပုံစံပြုလေ့** **ရန်ကင်း - ၂၀.၁၁.၁၇**

အရင်းအမြစ် သုံးစွဲမှု ပုံစံပြုလေ့ အရင်းအမြစ် ထိန်းချုပ်မှု၊ ပုံစံပြုလေ့

ကျား ၃	မ ၃	ကျား ၁၀	ကျား ၃	မ ၃	ကျား ၁၀
လယ်စိုက်	ထပ်ထိုး	စိုက်	ထွန်စက်	အပ်ချုပ်စက်	လယ်စိုက်
ထိုးစော	အပ်ချုပ်စက်	လှည်း	နိုင်းစက်	မီး	ခွား
အစားအသွယ်		ဘိုက်ယာ	အင်ဂျင်စက်		
		လယ်စိုက်			
		လယ်စိုက်			

ဒိုးဝေလေးဆွေးသူ-ဒိုး-ဒိုး-ထိုးထွက်
 ပါထိဆွေးဆွေးသူ-ကျား-ကျား-ကျား
 မြတ်တမ်းထိုးထိုးထိုးထိုးထိုးထိုး

နေရာ-ဒိုး-ဒိုး-ထွေးထွေး
 အချိန်-၂.၁၇



ပိုင်ဆိုင်မှုသုံးသပ်ခြင်း။

ကျေးဇူး - ဒီးချိုကျို
အုပ်စု - မြောက်ညောင်ကျို

မြို့နယ် - ပျော်ဘွယ်
ရက်စွဲ - ၂၈.၁၁.၁၇

ပိုင်ဆိုင်မှုဆိုင်ခွင့်အကြောင်း

- ရေတွဲ၊ ရွေးခြင်း၊ ဒွင်ဆိုင်ခွင့်အကြောင်း
- အမျိုးသားများ သုံးစွဲသော အရင်းအမြစ်များ မှာ လယ်ထွက်စက်၊ ထိန်းစော၊ အင်ဂျင်စက်တို့ဖြစ်ပါသည်။
- အမျိုးသမီးများ သုံးစွဲသော အရင်းအမြစ်များ မှာ ထင်းခိုး၊ အပ်ချုပ်စက်တို့ဖြစ်ပါသည်။
- အမျိုးသား၊ အမျိုးသမီး (၂) ဦးစလုံး သုံးစွဲသော အရင်းအမြစ်များမှာ - နွား၊ လျှပ်၊ ဆိုင်ကယ်၊ လယ်ကွင်းတို့ ဖြစ်ပါသည်။
- အမျိုးသား၊ အမျိုးသမီး (၂) ဦးစလုံး ထိန်းချုပ်သော အရင်းအမြစ်မှာ လယ်ကွင်း၊ နွားတို့ဖြစ်ပါသည်။
- အမျိုးသားများ ထိန်းချုပ်သော အရင်းအမြစ်များမှာ ထွက်စက်၊ ဆိုင်ကယ်၊ အင်ဂျင်စက်တို့ဖြစ်ပါသည်။
- အမျိုးသမီးများ ထိန်းချုပ်သော အရင်းအမြစ်များမှာ အပ်ချုပ်စက်၊ မီးတို့ ဖြစ်ပါသည်။



၆.၃။ ကျေးရွာ၏လူမှုစီးပွားအဆင့်သတ်မှတ်ခြင်း။ (Wealth Ranking)

ကျေးရွာ - စိုက်ပျိုးရေးနှင့် သစ်တောရေးရာ ဝန်ကြီးဌာန		ကျေးရွာအုပ်စု - ဝန်ကြီးဌာန		ရက်စွဲ
အုပ်စု - ဝန်ကြီးဌာန		ကျေးရွာအုပ်စု - ဝန်ကြီးဌာန		၂၀၁၈-၁၁-၁၇
အမျိုးအစား	သတ်မှတ်ချက် / ညွှန်းလျှော့ချက်	အိမ်ထောင်စု အရေအတွက်	ရာခိုင်နှုန်း	
ချစ်သာ	ထိုင် အိမ် လယ်(၁၀)ဧက နှုတ်(၇)ဧက အိုင်ကယ် လယ်စိုက်	၅ - အိမ်	၁၃ - ၈၈ /	
အလယ် အလတ်	ထိုင်က အိမ်စိုက် လယ်(၅)ဧက နှုတ်(၁)ဧက အိုင်ကယ်	၂၁ - အိမ်	၅၈ - ၃၃ /	
နှုတ်ပါး	အိုင်ကယ် လယ်စိုက်ကယ် လယ်(၁)ဧက	၁၀ - အိမ်	၂၇ - ၇၇ /	
စုစုပေါင်း		၃၆	၁၀၀ %	
အိမ်ထောင်စုအရေအတွက်	အိမ်ထောင်စုအရေအတွက် - ၃၆	ကျေးရွာအုပ်စု - ၃၆	ကျေးရွာအုပ်စု - ၃၆	(ကျေးရွာအုပ်စုအရေအတွက်)
အိမ်ထောင်စုအရေအတွက်	အိမ်ထောင်စုအရေအတွက် - ၃၆	ကျေးရွာအုပ်စု - ၃၆	ကျေးရွာအုပ်စု - ၃၆	(ကျေးရွာအုပ်စုအရေအတွက်)
အိမ်ထောင်စုအရေအတွက်	အိမ်ထောင်စုအရေအတွက် - ၃၆	ကျေးရွာအုပ်စု - ၃၆	ကျေးရွာအုပ်စု - ၃၆	(ကျေးရွာအုပ်စုအရေအတွက်)



ဥစ္စာနေကြွယ်ဝမှုသုံးသပ်ချက်။

ကျေးဇူး- ဒီးချိုကျိန်

အုပ်စု - မြောက်ဧရာဝတီ

မြို့နယ် - ပျော်ဘွယ်

ရက်စွဲ - ၂၈.၁၁.၁၇

ဥစ္စာနေကြွယ်ဝမှုအဆင့်သတ်မှတ်ခြင်း

→ ဆွေးနွေးခြင်းနှင့်ဆန်းစစ်ခြင်း

→ ကျေးဇူးတွင် အိမ်ထောင်စုမှာ (၃၆) ဦးဖြစ်ပါသည်။

→ အမျိုးသမီး ဦးဆောင်သော အိမ်ထောင်စုမှာ (၈) အိမ်ရှိပါသည်။

→ ကျေးဇူးတွင် နွမ်းပါးအိမ်ထောင်စုမှာ (၁၁) အိမ်ဖြစ်ပါသည်။

→ ကျေးဇူးတွင် ချမ်းသာသော အိမ်ထောင်စုမှာ (၅၈) အိမ်ဖြစ်ပါသည်။

→ အလယ်အလတ် အိမ်ထောင်စုမှာ (၂၁) အိမ်ဖြစ်ပါသည်။

→ ကျေးဇူးတွင် နွမ်းပါးရခြင်းမှာ ရှေးစားလက်ရုပ်လက်စားများဖြစ်သောကြောင့်ဖြစ်ပါသည်။

→ ပထမနှစ်တွင် လမ်းရုပ်ငိုကို အကောင်းအတည်ဖော်သောကြောင့် အရပ်အကိုင်အခွင့်အလမ်းများ ပြုလုပ်ခြင်း။



၆.၄။ ရာသီခွင်ပြ ပြက္ခဒိန်။

နက္ခတ်	ဂြိုဟ်	ရက်စွဲ	နက္ခတ်	ရက်စွဲ	နက္ခတ်	ရက်စွဲ	နက္ခတ်	ရက်စွဲ	နက္ခတ်	ရက်စွဲ	နက္ခတ်	ရက်စွဲ	နက္ခတ်	ရက်စွဲ	နက္ခတ်	ရက်စွဲ	နက္ခတ်	ရက်စွဲ	နက္ခတ်	ရက်စွဲ			
အင်္ဂါ	ဂ	၂၀	အင်္ဂါ	ဂ	၂၀	အင်္ဂါ	ဂ	၂၀	အင်္ဂါ	ဂ	၂၀	အင်္ဂါ	ဂ	၂၀	အင်္ဂါ	ဂ	၂၀	အင်္ဂါ	ဂ	၂၀	အင်္ဂါ	ဂ	၂၀
ဗုဒ္ဓဟူး	ဂ	၂၀	ဗုဒ္ဓဟူး	ဂ	၂၀	ဗုဒ္ဓဟူး	ဂ	၂၀	ဗုဒ္ဓဟူး	ဂ	၂၀	ဗုဒ္ဓဟူး	ဂ	၂၀	ဗုဒ္ဓဟူး	ဂ	၂၀	ဗုဒ္ဓဟူး	ဂ	၂၀	ဗုဒ္ဓဟူး	ဂ	၂၀
အင်္ဂါ	ဂ	၂၀	အင်္ဂါ	ဂ	၂၀	အင်္ဂါ	ဂ	၂၀	အင်္ဂါ	ဂ	၂၀	အင်္ဂါ	ဂ	၂၀	အင်္ဂါ	ဂ	၂၀	အင်္ဂါ	ဂ	၂၀	အင်္ဂါ	ဂ	၂၀
ဗုဒ္ဓဟူး	ဂ	၂၀	ဗုဒ္ဓဟူး	ဂ	၂၀	ဗုဒ္ဓဟူး	ဂ	၂၀	ဗုဒ္ဓဟူး	ဂ	၂၀	ဗုဒ္ဓဟူး	ဂ	၂၀	ဗုဒ္ဓဟူး	ဂ	၂၀	ဗုဒ္ဓဟူး	ဂ	၂၀	ဗုဒ္ဓဟူး	ဂ	၂၀
အင်္ဂါ	ဂ	၂၀	အင်္ဂါ	ဂ	၂၀	အင်္ဂါ	ဂ	၂၀	အင်္ဂါ	ဂ	၂၀	အင်္ဂါ	ဂ	၂၀	အင်္ဂါ	ဂ	၂၀	အင်္ဂါ	ဂ	၂၀	အင်္ဂါ	ဂ	၂၀

ပြက္ခဒိန် - ၂၀၂၀
 (၂၀၂၀ + ၂၀၂၁)
 ပြက္ခဒိန် - ၂၀၂၀
 ပြက္ခဒိန် - ၂၀၂၀



ရာသီခွင်ပြ ပြက္ခဒိန် သုံးသပ်ချက်

ကျေးဇူး-ဒီး: ချိုကြို
အုတ်စု - ပြောက်စုသင်ကြို

မြို့. ပယ် - ပျော်အုပ်
ရက်စွဲ - ၂၈. ၁၁. ၁၇

ရာသီခွင်ပြပြက္ခဒိန်

- စက္ခု-ဇွေး-ခြင်း-နှင့်-ဆိုး-ဆီ-ခြင်း
- ခိုက်ပျိုး-ဇေး-အရ-ဖြင့်-ကဆုန်-လ-ဟုတ်ပျိုး-ဆောင်-ပြီး-
ဆက်သလင်လများ-တွင်-ဟုတ်သိမ်း-ပါသည်။
- ဝါ-ဆို-လ-တွင်-စပါး-ပျိုး-ဆောင်-ပြီး- ပုတ်ဆက်-လ-တွင်-စပါး-ရိုက်-သိမ်း-
သည်-ကို-ဆွေ-ရ-ပါ-သည်။
- ကျွန်း-တရား-အရ-ဖြင့်- ရာသီ-ပေါ်-ပူ-တည်- ဤ-တုတ်-ကွေ့-များ-၊
ဖွား-ပြု-ကြ-ပါ-သည်။
- တင်း-ခူး-၊-ကဆုန်-၊-ပုဏ်-၊-ဝါ-ဆို-၊-ဝါ-ဆီ-၊-တင်း-ဆောင်-ရင်း-လများ-
တွင်-ဝင်-ငွေ-ရင်း-ပြီး- ထွက်-ငွေ-များ-ရ-သည်။
- စိမ်း-ကိုး-မှ- နှစ်-ပွဲ-ဖြိုး-ဇေး-လုပ်-ငှါ-များ- လုပ်-ဆောင်-ကြ-
မိုး-နှင့်-ကင်း-ဣန္ဒာ-ဘော-လများ- နှင့်-ကျေး-ဇွာ-မှ-အား-လပ်-ဆောင်-
အချို့-အခါ-ဆို-ဣန္ဒာ-ဝိုင်း-ဤ-ကောင်း-မျှ- ကြောင်း-ဆွေး-နွေး-လာ-ပါ-သည်။



သုံးသပ်ချက်

ကျေးဇူး - ဇီးချိုကိုး

ဘုပ်စု - မြောက်ဥက္ကဋ္ဌ

မြို့နယ် - မြောက်ဥက္ကဋ္ဌ

ရက်စွဲ - ၂၈.၁၁.၁၇

ပင်းပုံစံ အသုံးပြု၍ အဖွဲ့အစည်း နှင့် ချိတ်ဆက်ပူးပေါင်း ဆောင်ရွက်ခြင်း

- ဆွေးနွေးခြင်း နှင့် ဆန်းစစ်ခြင်း
- ကျေးဇူးအဖွဲ့၏ အဖွဲ့အစည်းများသည် လူထု နှင့် ချိတ်ဆက်ပူးပေါင်း ဆောင်ရွက်ပါသည်။
- အချိုးသမီးအဖွဲ့များသည် ဂွာဒေမီ ဟုတ်စာလုပ်ငန်းများတွင် ဦးဆောင်၍ လုပ်ကိုင်ကြပါသည်။
- ကျေးဇူးအဖွဲ့၏ ဖွဲ့စည်းထားသော ကျေးဇူးစီမံကိန်း အထောက်အကူပြုကော်မတီဝင်များသည် ဖွံ့ဖြိုးရေးလုပ်ငန်းများတွင် အထောက်အကူလုပ်ကိုင်ကြပါသည်။
- ကျေးဇူးပြင်ပတွင် ဤသော ဂုံးဇွာများ လူထုထံ ပြုစီမံကိန်း၊ ကျေးလက်ဒေသဖွံ့ဖြိုးတိုးတက်ရေး ဦးစီးဌာန တို့သည် ကျေးဇူးအဖွဲ့၏ ဖွံ့ဖြိုးရေးလုပ်ငန်းများကို ဦးဆောင်၍ လုပ်ကိုင်ကြပါသည်။



ကျေးဇူး - ကျေးဇူးကိုး

အုပ်စု - မြောက်ဧရာဝတီ

ပဋိကုဏ်ဝန်ထမ်း

(အမျိုးသား)

မြို့နယ် - ဖျော်ဘွယ်

ကျေးရွာ - ၂၀၁၀.၁၀.၁၇

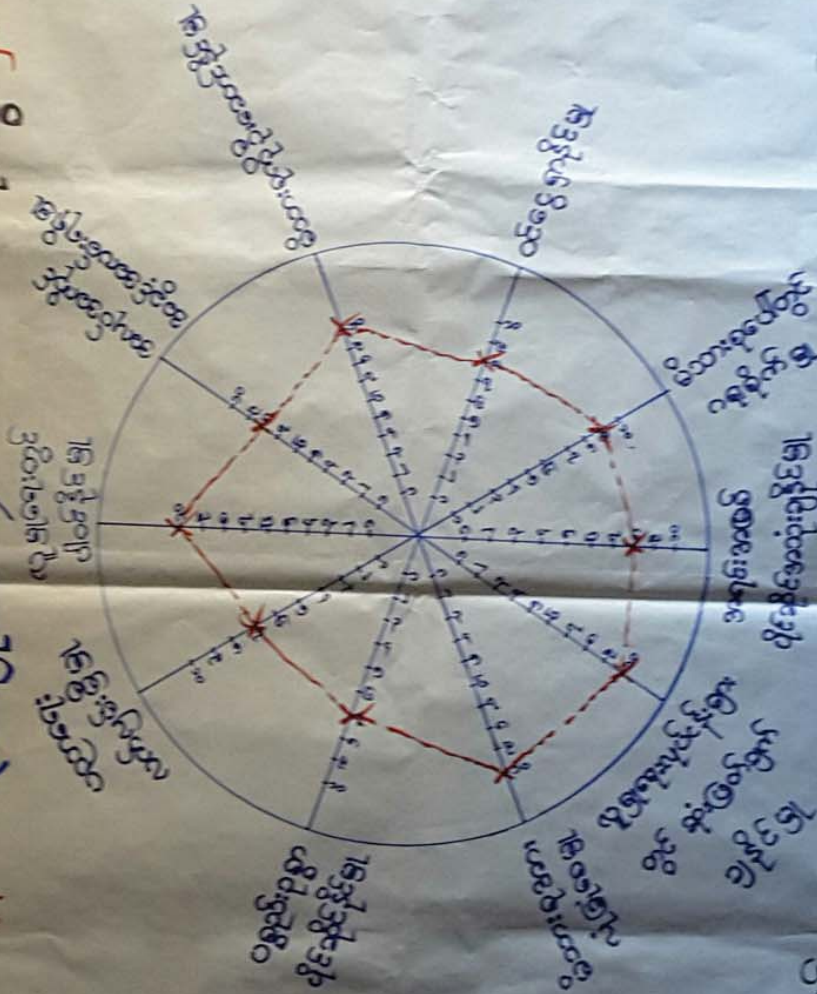

ဦးထောင်ရွေးရွေးလူ - ဦးတိုးလွင်

ပိတ်တန်းရွေးရွေးလူ - ကျားလေး

မြတ်တမ်းတင်လူ - ဖော်စုမွှေး

နေရာ - ကိုချစ်ထွေးပိုင်
အချိန် - ၇ နာရီ



ပင့်ကူအိမ်ကွန်ယက် သုံးသပ်ချက်။

ကျေးဇူး - လီးချိုကျိုး
အုပ်စု - မြောက်ဥသင်ကျိုး

မြို့နယ် - ပေတက္ကသိုလ်
ရက်စွဲ - ၂၈.၁၁.၁၇

ပင့်ကူအိမ်သုံးသပ်ခြင်း။

- ဆွေးနွေးခြင်း နှင့် ဆန်းစစ်ခြင်း
- ယူဆချက်တွင် အမျိုးသားများ နှင့် အမျိုးသမီးများသည် တင်းတူပြုပါသည်။
- လူမှုရေးလုပ်ငန်းများတွင် ပါဝင်နိုင်မှုဆုံး ဖြစ်ချက်ချို့မှု အရင်းအမြစ်နှင့်အသုံးချနိုင်မှု အကူအညီအခွင့်အာဏာ ၇ ပြိုင်တို့သည် အမျိုးသားများ နှင့် အမျိုးသမီးတို့သည် ကွားခြားမှု သိရှိကြပါ။
- မိသားစုတော်တွင် ဦးဆောင်နိုင်မှုတို့သည် အမျိုးသားများမှ အမျိုးသမီးများထက်ပိုသည်ကိုတွေ့ရခြင်း။
- အမျိုးသားများ နှင့် အမျိုးသမီးတို့ တင်းတူအခွင့်အရေး ပြုဆောင် အမျိုးသားများမှ လက်တွေ့ခေါ်ယူသင်ကြား ဆွေးနွေးခဲ့ပါသည်။



၆.၈။ ကျေးရွာ၏ မျော်မှန်းချက် (၄)နှစ်စာ ကျေးရွာဖွံ့ဖြိုးရေးအစီအစဉ်

ကျေးရွာ - ဒီး ချိုကုန်း မြို့နယ်-မျော်ခွယ်
 ဒုတိယ - (မ)ညောင်ကုန်း ရက်စွဲ-၁၇.၁၂.၁၇

<အမျိုးသား>

ပြဿနာဒဏ်ခံအခါ	မျော်မှန်းချက်	ဖွံ့ဖြိုးရေးလုပ်ငန်း
ရောတွင်းမှ ရေအထွက် နည်းခြင်း	ရေပေါ်ပေါများ၊ ရေဖျိစေရန်	လျှပ်စစ်သွယ်တန်း ပြုရေဖောက်တာနှင့် ရေပေးဆေးခြင်း
ရွာတွင်းလမ်းများ ကောင်းခြင်းကြောင့် သွားလာရခက်ခဲခြင်း	လမ်းပြုပြင်ပြီး ဆက်သွယ်ရေး ကောင်းမွန်စေရန်	ရွာတွင်းကျောက် ဆောက်လုပ်ခင်းခြင်း



ကျေးဇူး-မီးဖိုချိုး
အုပ်စု - (၈)ဆောင်ကျေး

မြို့နယ်-ပျော်သွယ်
၇က်စွဲ-၁၇.၅.၁၇

<အမျိုးသမီး>

ပြာသာဒ်အခန်းအခေါ်	ရွှေပွင့်ချက်	ဖွဲ့ဖြိုးရေးလုပ်ငန်း
ကျေးဇူး မှကျေးဇူး နှင်းခြင်း။	ကျေးဇူးကျေးဇူး ဆုရန်	လှူဒါန်းသွယ်တင် ကျေးဇူးရှင်အား ဝေခြင်း
ကျွန်းလမ်းများမကောင်း ခြင်းကြောင့် သွားလာရခက် ခဲခြင်း။	လမ်း ပြုပြင်ပြီး ဆက်သွယ်ရေးကောင်း မွန်ဆုရန်။	ကျွန်းကျွန်း ဆွေးနွေးခင်းခြင်း
ကျွန်းပိုင်း လုံခြုံမှုမရှိခြင်း	စာသင်ကျောင်း အုတ် တံတိုင်းဆောက်လုပ်ပြီး ကလေးအားလုံးအား ဆောင်ရွက်ရန်	စာသင်ကျောင်း အုတ်တံတိုင်း ဆောက်လုပ်ခြင်း
အုပ်စုအဖွဲ့ နှစ်စဉ် ကော်တိုင်များလိုအပ်ရာ ရှင်း	ကော်တိုင်တိုး ခွဲဖြိုး အားရောင်းပို့ပြီး ရန်။	ကော်တိုင်တိုး ခွဲဖြိုး



၇။ ကော်မတီဝင်များရွေးချယ်ခြင်းနှင့်ကျေးရွာဖွံ့ဖြိုးရေးအစီအစဉ်ဆောင်ရွက်မှုမှတ်တမ်းဓါတ်ပုံများ



ကော်မတီရွေးချယ်ရန် မဲရေတွက်နေစဉ်



စီမံကိန်းမိတ်ဆက်အစည်းအဝေး မှတ်တမ်းဓါတ်ပုံ



အမျိုးသမီးများပင့်ကူအိမ်ကွန်ယက်ရေးဆွဲနေစဉ် မှတ်တမ်းခံစာပုံ



ကျေးရွာဖွံ့ဖြိုးရေးဦးစားပေးမဲပေးရန်တန်းစီနေကြစဉ်



ကျေးရွာလုပ်ငန်းခွဲအတွက်အခက်အခဲများဖော်ထုတ်ဆွေးနွေးစဉ်



ကော်မတီဝင်များစာရင်း

ကော်မတီဝင်များစာရင်း (မ) ညောင်ညှာ ဗဟိုပရိ. ကို. ဝါ. ကျ. ပ

စဉ်	အမည်	ကျား/မ	ရာထူး
၁	ဒေါ်ခင်မောင်ဝင်း	ကျား	စော့အုပ်ကြီး
၂	ဒေါ်တာနီ	မ	"
၃	ဒေါ်အေးအေး	ကျား	"
၄	ဒေါ်ခင်အေး	ကျား	ကျေးဇူးတင်ဆောင်ရွက်ရေး
၅	ဒေါ်တာနီ	မ	"
၆	ဒေါ်အေးအေး	ကျား	ဝယ်ယူရေး
၇	ဒေါ်ခင်အေး	ကျား	"
၈	ဒေါ်မာမာနွယ်	မ	"
၉	ဒေါ်ခင်အေး	ကျား	လည်ထောက်ကြီး
၁၀	ဒေါ်ခင်အေး	ကျား	"
၁၁	ဒေါ်ခင်အေး	ကျား	ကျေးဇူးတင်ဆောင်ရွက်ရေး
၁၂	ဒေါ်ခင်အေး	မ	စော့အုပ်ကြီး
၁၃	ဒေါ်ခင်အေး	ကျား	"
၁၄	ဒေါ်ခင်အေး	ကျား	"
၁၅	ဒေါ်ခင်အေး	ကျား	ကျေးဇူးတင်ဆောင်ရွက်ရေး
၁၆	ဒေါ်ခင်အေး	မ	"
၁၇	ဒေါ်ခင်အေး	မ	"
၁၈			
၁၉			
၂၀			
၂၁			
၂၂			
၂၃			
၂၄			
၂၅			

ရာထူးပေါင်း (၁၇) ယောက် ကျား (၁၁) ယောက် + မ (၆) ယောက်

ကျေးဇူးအုပ်စုစီမံကိန်းအထောက်အကူပြုကော်မတီ

ဦးအေးအေး..... ကျေးဇူးအုပ်စုစီမံကိန်းအထောက်အကူပြုကော်မတီ၊ ဥက္ကဋ္ဌ
 ဒေါ်အေးအေး..... ကျေးဇူးအုပ်စုစီမံကိန်းအထောက်အကူပြုကော်မတီ၊ ဥက္ကဋ္ဌ

ဦးအေးအေး..... ကျေးဇူးအုပ်စုစီမံကိန်းအထောက်အကူပြုကော်မတီ၊ တက္ကသိုလ်ဥက္ကဋ္ဌ

မှတ်တမ်းတင်သူ
အမည်။

ရာထူး။ လူထုစည်းရုံးရေးမှူးရက်စွဲ။/...../.....



၈။ ကျေးရွာအခြေခံအချက်အလက်များ (ပုံစံ-၁)

မူ ၇၆၁

ပုံစံ - ၈ - ၁ ကျေးရွာအခြေခံအချက်အလက်များ (Form PC 1)

လမ်းညွှန်စုတ်၊ ကျေးရွာတစ်ရွာသို့ ပထမဆုံးမိတ်ဆက်ရေး သွားရောက်သောအခါ လူထုစည်းရုံးရေးမှူးသည် ကျေးရွာ ခေါင်းဆောင်များအား ကျေးရွာအချက်အလက်များကို မေတ္တာရပ်ခံ၍ တောင်းခံရသည်။ ဤအချက်အလက်များကို စီမံကိန်း မိတ်ဆက်အစည်းဝေးမတိုင်မီတောင်းခံရမည်။ စီမံကိန်းမိတ်ဆက်အစည်းဝေးတွင် လူထုစည်းရုံးရေးမှူးသည် ဤအချက်အလက် များအား စစ်ဆေးပြီး မှန်ကန်အောင်ပြုလုပ်ရမည်။ ပြီးနောက်တွင် လူထုစည်းရုံးရေးမှူးမှ သတင်းအချက်အလက်ထဲသို့ Tablets မှ တာဆင့် ဖြည့်သွင်းရမည်။

ကျေးရွာခေါင်းဆောင် အမည် ဦးချစ်ဆွေး	ကျေးရွာခေါင်းဆောင်၏ ဖုန်းနံပါတ် ၀၇-၇၅၆၀၁၁၃၆၃	လူထုစည်းရုံးရေးမှူး၏ အမည် ခေါ်နေ့စွဲ
ပြည်နယ်တိုင်းဒေသကြီး မန္တလေး	မြို့နယ် ပြင်ဘွယ်	ကျေးရွာအုပ်စု ဖောက်ရွာကျေး

လူမျိုးစု	အိမ်ထောင်စုအရေအတွက်	ကိုးကွယ်သည့်ဘာသာ	အိမ်ထောင်စုအရေအတွက်
လူမျိုးစု (၁) ...ဗမာ...	၃၆	ဘာသာ (၁) ...ဗုဒ္ဓိ...	၃၆
လူမျိုးစု (၂)		ဘာသာ (၂)	
လူမျိုးစု (၃)		ဘာသာ (၃)	
လူမျိုးစုရော		ဘာသာရော	
အခြား	အရေအတွက်		
မသန်စွမ်းသူများ	၅၅		
သက်ကြီးရွယ်အိုများ (၆၅ နှစ် နှင့် အထက်)	၃၀		
စစ်ဘေးရှောင်			

	အမျိုးသား (အရေအတွက်)	အမျိုးသမီး (အရေအတွက်)
လူဦးရေ		
လူမျိုးစု (၁) ...ဗမာ...	၇၆	၁၀၅
လူမျိုးစု (၂)		
လူမျိုးစု (၃)		
အခြား		
အိမ်ထောင်ဦးစီး	၂၈	၈

(ခ) အခြေခံအောက်အဖွဲ့ အသုံးအဆောင်များ

စာသင်ကျောင်း	အမှတ် ခြံပေါ	ကျန်းမာရေး	အမှတ် ခြံပေါ	ဘာသာရေး အဆောက် အအုံများ	အမှတ် ခြံပေါ
--------------	-----------------	------------	-----------------	----------------------------	-----------------



အထက်တန်းကျောင်း	<input checked="" type="checkbox"/>	ဆေးရုံ	<input type="checkbox"/>	ဝေတီ	<input checked="" type="checkbox"/>
အလယ်တန်းကျောင်း	<input checked="" type="checkbox"/>	ကျန်းမာရေးဌာန	<input type="checkbox"/>	ဘုန်းကြီးကျောင်း	<input checked="" type="checkbox"/>
မူလတန်းကျောင်း	<input checked="" type="checkbox"/>	ကျန်းမာရေးဌာနခွဲ	<input type="checkbox"/>	ဟိန္ဒူဘုရားကျောင်း	<input type="checkbox"/>
ပျက်ကျောင်း	<input checked="" type="checkbox"/>	ဆေးပေးခန်း	<input checked="" type="checkbox"/>	ခရစ်ယာန်ကျောင်း	<input type="checkbox"/>
အခြား	<input type="checkbox"/>	အခြား	<input type="checkbox"/>	ဗလီ	<input type="checkbox"/>
မုတ်ချက်		မုတ်ချက်		အခြား	<input type="checkbox"/>
				မုတ်ချက်	

(ဂ) ကျွမ်းကျင်သူများမှတ်တမ်း (ကျေးရွာတွင်နေထိုင်သော သို့မဟုတ် တခြားရွာမှလာရောက်သော ကျွမ်းကျင်သူများ)

(ခ) စာသင်ကျောင်း			(၂) ကျန်းမာရေး			(၃) လက်မှုပညာရှင်		
	ရွာတွင်နေထိုင်သူ	အခြားရွာမှလာသူ		ရွာတွင်နေထိုင်သူ	အခြားရွာမှလာသူ		ရွာတွင်နေထိုင်သူ	အခြားရွာမှလာသူ
မူလတန်းပြဆရာ/မ	<input checked="" type="checkbox"/>	<input checked="" type="checkbox"/>	ဆရာဝန်	<input checked="" type="checkbox"/>	<input type="checkbox"/>	လက်သမား	<input checked="" type="checkbox"/>	<input type="checkbox"/>
အထက်တန်းပြဆရာ/မ	<input checked="" type="checkbox"/>	<input checked="" type="checkbox"/>	လက်ထောက်ကျန်းမာရေးမှူး	<input checked="" type="checkbox"/>	<input type="checkbox"/>	ပန်းရံ	<input checked="" type="checkbox"/>	<input type="checkbox"/>
အလယ်တန်းပြဆရာ/မ	<input checked="" type="checkbox"/>	<input checked="" type="checkbox"/>	အမျိုးသမီးကျန်းမာရေးဆရာမ	<input checked="" type="checkbox"/>	<input type="checkbox"/>	လှုပ်စစ်ကျွမ်းကျင်မီးသမား	<input checked="" type="checkbox"/>	<input type="checkbox"/>
ပျက်ဆရာ/မ	<input checked="" type="checkbox"/>	<input checked="" type="checkbox"/>	သားရွားဆရာမ	<input checked="" type="checkbox"/>	<input type="checkbox"/>	ရေတိုက်သူယ်သူ	<input checked="" type="checkbox"/>	<input type="checkbox"/>
အခြား	<input type="checkbox"/>	<input type="checkbox"/>	ပြည်သူ့ကျန်းမာရေးလုပ်သား	<input type="checkbox"/>	<input type="checkbox"/>	စက်ပြင်ဆရာ	<input checked="" type="checkbox"/>	<input type="checkbox"/>
မုတ်ချက်			မုတ်ချက်			မုတ်ချက်		

(ဃ) ကျေးရွာသို့ရောက်ရှိနိုင်သည့် လမ်းအခြေအနေ / ကျေးရွာတစ်ရွာသည် ၎င်း၏ ကျေးရွာအုပ်စုနှင့် ဆက်သွယ်ထားသော လမ်းအခြေအနေ (အောက်ဖိတျိုကိုစိုင်းပါ)

ကျောက်ကြမ်းလမ်း ကတ္တရာလမ်း ကွန်ကရစ်လမ်း မော်တော်ဆိုင်ကယ်လမ်း
 ကျောက်ခင်းလမ်း ခြေသားလမ်း လှသွားလမ်း အခြား _____

(င) ကျေးရွာခွဲခြားမှုစီမံချက်

- (၁) လူထုဝေဟိုပြုစီမံကိန်းမတင်မီ ဤကျေးရွာတွင်ကျေးရွာဖွံ့ဖြိုးမှုစီမံချက်ရှိခဲ့ပါသလား? စိုင်းပါ
- (၂) ရှိခဲ့ပါလျှင် ဤစီမံချက်ကို မည်သည့် ခုနှစ်တွင်ပြင်ဆင်ခဲ့ပါသနည်း? ရိုပါသည်/မရိုပါ/မသိပါ
- (၃) ဤစီမံချက်ကို ဖြန့်နယ်မှုအတည်ပြုခဲ့ပါသလား? မ/မသိပါ ၂၀၁၅

(စ) ဝေဖန်ကွာအဝေး

- (၁) ဤကျေးရွာ၏ဝေဟိုမှ ၎င်းကျေးရွာအုပ်စု၏ဝေဟိုအထိ ခရီးပိုင်မည်မျှကွာဝေးသနည်း? မိုင်...../မသိပါ ၆၂၂၀
- (၂) ဤကျေးရွာမှ ၎င်းကျေးရွာအုပ်စု၏ဝေဟိုအထိ သွားလာရာတွင်ကြာမြင့်သည့်အချိန်

ခြောက်သွေ့ရာသီတွင်ကြာချိန်.....၅ မိနစ်..... ထော်လာဂျီ/မော်တော်ဆိုင်ကယ်/ခြေလျင်/လား/မော်တော်ဘုတ်/အခြား.....

မိုးရာသီတွင်ကြာချိန်.....၅ မိနစ်..... ထော်လာဂျီ/မော်တော်ဆိုင်ကယ်/ခြေလျင်/လား/မော်တော်ဘုတ်/အခြား.....



(ဆ) ပတ်ဝန်းကျင်ဆိုင်ရာ သဘာဝဘေးအန္တရာယ်

ဤကျေးရွာတွင် ရေကြီးခြင်းကဲ့သို့ သဘာဝဘေးအန္တရာယ်ကျရောက်မှုခြင်း ရှိပါသလား။

မရှိပါ

ရှိပါသည်

ရှိလျှင်ဖော်ပြပါ ... ငလျင်ဒဏ်ကြောင့် စာသင်အောင်

(ဇ) ကျေးရွာတွင် ဖွဲ့စည်းထားသော အဖွဲ့အစည်းများ

လူထုပဟိုပြုစီမံကိန်းမတိုင်မီ ဤကျေးရွာတွင် ကျေးရွာဖွံ့ဖြိုးရေးအတွက် အစိုးရ (သို့) ရွာသားများကိုယ်တိုင်(သို့) စီမံကိန်းတစ်ခုခုမှ ဖွဲ့စည်းထားသည် အဖွဲ့အစည်းများရှိပါသလား။

(၁) ရွာမကျသီကျီ ကောင်

(၂) ရွာမကျသီကျီ

(ဈ) အထွေထွေအုပ်ချုပ်ရေး ဦးစီးဌာန (GAD) မှ မှတ်တမ်းတင်ထားခြင်း

ဤကျေးရွာသည် အထွေထွေအုပ်ချုပ်ရေး ဦးစီးဌာန (GAD) မှ မှတ်တမ်းတင်ထားမှု ရှိပါသလား။

မရှိပါ ရှိပါသည်



ကျေးရွာခေါင်းဆောင်

အမည် ဦး ချစ်လွင်

လက်မှတ် [Signature] နေ့စွဲ ၂၈.၁၁.၂၀၁၇

လူထုစည်းရုံးရေးမှူး

အမည် ဒေါ်ကွေ့ကွေ့

လက်မှတ် [Signature] နေ့စွဲ ၂၈.၁၁.၂၀၁၇





၉။ ပုံစံ ၈-၂။ စီမံကိန်းစက်ဝန်းအချိန်ဇယား

ပုံစံ - ၈ - ၂ - စီမံကိန်းစက်ဝန်းအချိန်ဇယား (PC 2)

လမ်းညွှန်ချက်၊ သက်ဆိုင်ရာလူထုစည်းရုံးရေးဖွဲ့စည်းပုံစံ/လက်ထောက်နည်းပညာဖွဲ့စည်းမှု စီမံကိန်းစက်ဝန်းအဆင့်တစ်စဉ်ဖြစ်ပြီး၊ ကျေးရွာနှင့် ကျေးရွာအုပ်စုအတွက် ဤပုံစံကို ဖြည့်သွင်းရမည်။

စည်းရုံးရေးဖွဲ့/ဝန်ထမ်း အမည် **ဒေါ်စန္ဒာစန္ဒာ**

ဇနီး ၂၈.၁၁.၂၀၁၇

မြည်နယ်/တိုင်း **မွန်တေး**၊ မြို့နယ် **ဗဟိုဘွယ်**၊ ကျေးရွာအုပ်စု **မြောက်စု**၊ ကျေးရွာ **ဒီးဒါ့ကျို**

စက်ဝန်းအားအမှတ်ဖြစ်ပါ စက်ဝန်း(၁) စက်ဝန်း(၂) စက်ဝန်း(၃)

စက်ဝန်း(၄)

စီမံကိန်းဆောင်ရွက်မှုအဆင့်များ	ဇနီး		အစည်းအဝေးတွင်တက်ရောက်သူအရေအတွက်			
	စတင်သည့် ဇနီး	ပြီးသည့်နေ့	အချိုးသား အရေအတွက်	အချိုးသမီး အရေအတွက်	အိမ်ထောင်စု အရေအတွက်	လူမျိုးစုတက်ရောက်သူ အရေအတွက် နှင့် လူမျိုးစုအမည်
၁။ ကျေးရွာစီမံကိန်း မိတ်ဆက်အစည်းအဝေး	၂၈.၁၁.၁၇	၂၈.၁၁.၁၇	၆	၂၀	၂၆	ဇမာ ၂၆
၂။ ကျေးရွာဖွံ့ဖြိုးရေး စီမံချက်ရေးဆွဲခြင်း အစည်းအဝေး	၂၉.၁၁.၁၇	၂၉.၁၁.၁၇	၆	၂၀	၂၆	ဇမာ ၂၆
၃။ ကျေးရွာအုပ်စု လုပ်ငန်းဆုံးဖြတ်ချက်ချသည့် အစည်းအဝေး	၁၈.၅.၁၇	၁၈.၅.၁၇	၂၀	၃၃	၅၃	ဇမာ ၃၃
၄။ မြို့နယ်အဆင့် စီမံကိန်းရေးဆွဲရေး နှင့် အကောင်အထည်ဖော်ရေးကော်မတီ၏ စီမံကိန်း သုံးသပ်မှု အစည်းအဝေး			မရှိ	မရှိ	မရှိ	မရှိ
၅။ မြို့နယ် စီမံကိန်းရေးဆွဲရေး နှင့် အကောင်အထည်ဖော်ရေး ကော်မတီ၏ဆုံးဖြတ်မှုကို ရွာသို့ အသိပေး အကြောင်းကြားသည့် အစည်းအဝေး						
၆။ စီမံကိန်းလုပ်ငန်းစဉ်စီမံချက်ရေးဆွဲခြင်း အစည်းအဝေး						



၁၀။ ပုံစံ ၈-၃။ ကျေးရွာဖွံ့ဖြိုးရေး ဦးစားပေးအစီအစဉ်

ပုံစံ - ၈ - ၃ ကျေးရွာဖွံ့ဖြိုးရေး ဦးစားပေးအစီအစဉ် (Form PC 3)

လမ်းညွှန်ချက် အဆင့်(၃) ကျေးရွာမှော်မှန်းချက်အစည်းအဝေး ပြီးဆုံးသောအခါ ကျေးရွာစီမံကိန်း အထောက်အကူပြု ကော်မတီသည် လူထုစည်းရုံးရေးမှူးအကူအညီဖြင့် ဤပုံစံကိုပြည့်စုံအောင် ဖြည့်သွင်းရမည်။

လူထုစည်းရုံးရေးမှူး/ဝန်ထမ်း အမည် ဒေါ်စန္ဒာစန္ဒာ
နေ့စွဲ ၂၉.၁၁.၂၀၁၇ စက်ဝန်းအား အမှတ်ခြစ်ပါ (✓) □ စက်ဝန်း(၁) □
စက်ဝန်း(၂) □ စက်ဝန်း(၃) □ စက်ဝန်း(၄) □

ပြည်နယ်/တိုင်း မန္တလေး ဖြန့်နယ် ပျော်ဘွယ် ကျေးရွာအုပ်စု ကျောက်တန်းရွာ ဒီးချိုကျေး
က။ အခက်အခဲအတားအဆီးများအားဆွေးနွေးခြင်း - ယခုလက်ရှိအခြေအနေတွင် ဤကျေးရွာဖွံ့ဖြိုးတိုးတက်ရေးအတွက် အဓိက အခက်အခဲအတားအဆီးများသည် မည်သည့်များဖြစ်ပါသနည်း။ (အမျိုးသား/သမီး အနည်းဆုံးအခက်အခဲ ၅ ခုစီဖော်ပြပါ)

အမျိုးသား အဖွဲ့မှ တင်ပြသောအခက်အခဲအတားအဆီးများ	အမျိုးသမီး အဖွဲ့မှတင်ပြသောအခက်အခဲအတားအဆီးများ
၁။ ဂြာတွင်းကမ်း မှုက မကောင်းခြင်းကြောင့် သွား လာရန်ခဲခြင်း ။	၁။ ဂြာတွင်းကမ်း မှုက မကောင်းခြင်း ကြောင့် သွား လာရန်ခဲခြင်း ။
၂။ လှုပ်နှံစီမံကိန်းကိစ္စမှာ မရှိခြင်း ။	၂။ လှုပ်နှံစီမံကိန်းကိစ္စမှာ မရှိခြင်း ။
၃။ ကျောင်းပိုင်းကိစ္စ မရှိခြင်း ။	၃။ ကျောင်းပိုင်းကိစ္စ မရှိခြင်း ။
၄။ စာရင်းစာခန်းမ မရှိခြင်း ။	၄။ စာရင်းစာခန်းမ မရှိခြင်း ။
၅	၅
၆	၆
၇	၇

ခ။ မှော်မှန်းခြင်း - နောင်လာမည့် (၅) နှစ် အတွင်း ကျေးရွာဖွံ့ဖြိုးရေး မှော်မှန်းလျာထားချက်များအား တင်ပြပါ။

အမျိုးသားအဖွဲ့မှ တင်ပြသောမှော်မှန်းချက်များ	အမျိုးသမီးအဖွဲ့မှ တင်ပြသောမှော်မှန်းချက်များ
၁။ ဂြာတွင်းကမ်း ကောင်း ဖြီး ကောင်း စွန့်စား သွား လာရန်စေလို ။	၁။ ဂြာတွင်း ကမ်းကောင်း ဖြီး ကောင်း စွန့်စား သွား လာရန်စေလို ။
၂။ လှုပ်နှံစီမံ ဂြာကုန်ပို့ ဆောင်ရွက်ပေးလို ။	၂။ လှုပ်နှံစီမံ ဂြာကုန်ပို့ ဆောင်ရွက်ပေးလို ။
၃။ များလှီးမျိုး ဆောင်ရွက်ပေးလို ။	၃။ မျိုးဆောင်ရွက်ပေးလို ။
၄။ ကျောင်းကောင်းခြင်းကို အားထုတ်ပေး ပြုပြင် ဆောင်ရွက်ပေးလိုခြင်း ။	၄။ ကောင်းကျောင်းခြင်းကို အားထုတ်ပေး ပြုပြင် ဆောင်ရွက်ပေးလို ။
၅။ စာရင်းစာခန်းမ ဆောင်ရွက်ပေးခြင်း ။	၅။ စာရင်းစာခန်းမ ဆောင်ရွက်ပေး ပြီး စာရင်း စာခန်း မှုက ပြုလုပ်ရာတွင်
၆။ စာရင်းစာ မှုက ပြုလုပ်ရာတွင်	၆။ စာရင်း မှုက ပြုလုပ်ရာတွင် စာရင်းပြေစေလို ။
၇။ စာရင်းပြေစေလို ။	၇။ စာရင်း မှုက ပြုလုပ်ရာတွင် စာရင်းပြေစေလို ။



က။ လူထုစီမံကိန်း၏ လာမည့် (၄) နှစ်အတွက် အကျုံးဝင်သော ဦးစားပေး ဖွံ့ဖြိုးတိုးတက်မှု လုပ်ငန်း အစီအစဉ်များအားဖော်ပြပါ။

အဆင့်	ကျေးရွာအတွက် ဦးစားပေး ဖွံ့ဖြိုးတိုးတက်မှု လုပ်ငန်းစဉ်များ	အဆိုပြုသူ (အမျိုးသားများ/ အမျိုးသမီးများ/အမျိုးသား+ အမျိုးသမီး)	ခန့်မှန်းကုန်ကျ စရိတ်	အကျိုးခံစားခွင့်ရှိသူ ခန့်မှန်းခြေ အရေ အတွက်
၁	* ပြင်ပကျွန်းကျောက်ချွေးကန်	ကျား + မ		၁၀၄
၂	* တောင်တိုင်းတိုး ချဲ့ကြို	ကျား + မ		၁၀၄
၃	သွယ်တင်ခြင်း			
၄	* စာသင်ကျောင်း အုပ်စုအစဉ်	ကျား + မ		၁၀၄
၅	ဆောက်လုပ်ခြင်း			
၆	* အဆင့်မြှင့်တင်ရေးအစီအစဉ်	ကျား + မ		၁၀၄
၇	ရုပ်ခြင်း			

ဃ။ လူထုစီမံကိန်း၏ လာမည့် (၄) နှစ်အတွက် အကျုံးမဝင်သော ဦးစားပေး ဖွံ့ဖြိုးတိုးတက်မှု လုပ်ငန်း အစီအစဉ်များအားဖော်ပြပါ။

အဆင့်	ကျေးရွာအတွက် ဦးစားပေး ဖွံ့ဖြိုး တိုးတက်မှု လုပ်ငန်းစဉ်များ	အဆိုပြုသူ (အမျိုးသားများ/ အမျိုးသမီးများ/အမျိုးသား+ အမျိုးသမီး)	အခန်းကဏ္ဍ
၁			
၂			
၃			
၄			
၅			
၆			

ခေါင်းဆောင်၊ ကျေးရွာစီမံကိန်းအထောက်အကူပြုကော်မတီမှ အတည်ပြုသည်။

အမည် ဦးကျိုးထွန်း လက်မှတ် Lein နေ့စွဲ ၂၉.၁၁.၂၀၁၇



၁၁။ ပုံစံ ၈-၄။ ကျေးရွာဖွံ့ဖြိုးရေးစီမံကိန်းလုပ်ငန်းခွဲရွေးချယ်ခြင်းပုံစံ

ပုံစံ - ၈ ကျေးရွာအုပ်စုစီမံကိန်းလုပ်ငန်းခွဲရွေးချယ်ခြင်းပုံစံ (ပုံစံ PC 4)

လမ်းညွှန်ချက်၊ စီမံကိန်းလုပ်ငန်းခွဲရွေးချယ်မှုအစည်းအဝေးပြီးနောက်တွင် ကျေးရွာအုပ်စုမှ CF/ITတို့၏ အကူအညီရယူ၍ ကျေးရွာစီထောက်ကော်မတီမှ လက်မှတ်ရေးထိုးပြီး အဆိုပါပုံစံအား ပြည့်စုံအောင်ပြည့်သွင်းရမည်။ ဤပုံစံအား ပြည့်စုံစွာပြည့်သွင်းပြီးပါက ကျေးရွာအုပ်စုမှ မြို့တော်တက်ရောက်ရန်အတွက် နောက်ဆက်တွဲအဖြစ် ထားရှိရမည်။ CF မှ ကျေးရွာတစ်ရွာချင်းစီ၏ စီမံကိန်းလုပ်ငန်းခွဲစဉ်ရာ အချက်အလက်များကို MIS သို့ ထည့်သွင်းရမည်။ (ယခုစီမံကိန်းလုပ်ငန်းခွဲ မလုပ်ကိုင်သော ကျေးရွာများ မပါဝင်ပါ။)

ကျေးရွာစည်ရှိရေးမှူး/ဝန်ထမ်းအမည် **သီရိစန္ဒာစန္ဒာ**

နေ့စွဲ **၂၀၂၂.၀၅** စက်ဝန်းအားအမှတ်ဖြစ်ပေးပါ (✓) စက်ဝန်း(၁) ဖြစ်ကိန်း(၂) စက်ဝန်း(၃) စက်ဝန်း(၄)

ပြည်နယ်/တိုင်း **မန္တလေး** မြို့နယ် **ပျော်သွယ်** ကျေးရွာအုပ်စု **မြောက်ပိုင်းကျေးရွာ**

ကျေးရွာအမည်	ဆောင်ရွက်မည့် လုပ်ငန်းများ	အတိုင်းအတာ	ခန့်မှန်း တိုက်ရိုက် အကျိုးခံစားခွင့် ရှိသူများ	အဆိုပြုတင်ပြသူ	ခန့်မှန်းကုန်ကျစရိတ်		
					စီမံကိန်းမှ ထည့်သွင်းမှု	အခြားထည့်သွင်းမှု (ဖော်ပြပါ) ထည့်သွင်းမှု အမည်/အဖွဲ့	စုစုပေါင်း
ဒီ ဒိုင် ကျေးရွာ	ရွာတွင် ဆေးရုံ၊ (ကျေးရွာအုပ်စု) x ၅'	၅၀၀' x ၁၆'	၃၅၂	ကျေးရွာအုပ်စု	၃၆၀၂၆၄၀	-	၃၆၀၂၆၄၀
ဆောင်ရွက်မည့်	ရွာတွင် ဆေးရုံ၊ (ကျေးရွာအုပ်စု) x ၅'	၅၀၀' x ၁၆'	၄၃၆	ကျေးရွာအုပ်စု	၅၅၄၄၀၀၀	-	၅၅၄၄၀၀၀
ကျေးရွာ	ရွာတွင် ဆေးရုံ၊ (ကျေးရွာအုပ်စု) x ၅'	၅၀၀' x ၁၆'	၅၇၈	ကျေးရွာအုပ်စု	၅၅၆၅၀၀၀	-	၅၅၆၅၀၀၀
မြောက်ပိုင်းကျေးရွာ + ဒီ ဒိုင် ကျေးရွာ	ရွာတွင် ဆေးရုံ၊ (ကျေးရွာအုပ်စု) x ၅'	၅၀၀'	၁၃၀၄	ကျေးရွာအုပ်စု	၁၀၇၄၈၀၀၀	-	၁၀၇၄၈၀၀၀

၁) မြောက်ပိုင်းကျေးရွာ၊ ဒီ ဒိုင် ကျေးရွာအုပ်စု စီ/ထောက်ကော်မတီ ၂၅၅၅ အမည် **ဦးထွန်းဦး** လက်မှတ် **ရက်စွဲ ၂၀၂၂.၀၅**



ပုံစံ - ၀ - ၄ ကျေးရွာအုပ်စုစီမံကိန်းလုပ်ငန်းခွဲရွေးချယ်ခြင်းပုံစံ (Form PC 4)

လမ်းညွှန်ချက်၊ စီမံကိန်းလုပ်ငန်းခွဲရွေးချယ်မှုအစည်းအဝေးပြီးနောက်တွင် ကျေးရွာအုပ်စုမှ CF/TF-ကို နှစ် အကုစုအညီရယူ၍ ကျေးရွာစီထောက်ထောက်ပံ့ပံ့ လက်မှတ်ရေးထိုးပြီး အဆိုပါပုံစံအား ပြည့်စုံအောင်ဖြည့်သွင်းရမည်။ ဤပုံစံအား ပြည့်စုံစွာဖြည့်သွင်းပြီးပါက ကျေးရွာအုပ်စုမှ ဦးတိုက်တက်ရေးစီမံချက်တွင် TPIC သို့ ပေးပို့ရန်အတွက် နောက်ဆက်တွဲအဖြစ် ထားရှိရမည်။ CF မှ ကျေးရွာတစ်ရွာချင်းစီ စီမံကိန်းလုပ်ငန်းခွဲဆိုရာ အချက်အလက်များကို MIS သို့ ထည့်သွင်းရမည်။ (ယခုနှစ်စီမံကိန်းလုပ်ငန်းခွဲ မလုပ်ကိုင်သော ကျေးရွာများ မပါဝင်ပါ။)

ကျေးရွာစုစီမံကိန်း/ဝန်ထမ်းအမည်	စက်ဝန်းအားအမှတ်ဖြစ်ပေးပါ။(v)၊ စက်ဝန်း(၀)၊ စက်ဝန်း(၂)၊ စက်ဝန်း(၃)၊ စက်ဝန်း(၄)
နေရာ	ကျေးရွာအုပ်စု
ပြည်နယ်/တိုင်း	မြို့နယ်

ကျေးရွာအမည်	ဆောင်ရွက်မည့် လုပ်ငန်းများ	အတိုင်းအတာ	ခန့်မှန်း တိုက်ရိုက် အကျိုးစီးပွားစွန့် ရှိသူများ	အဆိုပြုတင်ပြသူ	ခန့်မှန်းကျန်ကျစရိတ်		စုစုပေါင်း
					စီမံကိန်းမှ ထည့်သွင်းမှု	ကျေးရွာမှ ထည့်သွင်းမှု အမည်/အဖွဲ့ ထည့်သွင်းမှု	
တောင်ကြီး	၁၅၀၀၀၀	၈' x ၈' x ၇၀' - ၀"	၄၅၇	<input type="checkbox"/> ကျား <input type="checkbox"/> မ <input checked="" type="checkbox"/> ၂၈ကျား+မ	၃၅၅၀၀၀၀		၃၅၅၀၀၀
ကျေးရွာ	၅၀၀၀၀၀	၈' x ၈' x ၇၂' - ၀"	၅၀၇	<input type="checkbox"/> ကျား <input type="checkbox"/> မ <input checked="" type="checkbox"/> ၂၈ကျား+မ	၃၅၅၀၀၀၀	၄၇၀၀၀၀	၄၄၀၀၀၀
				<input type="checkbox"/> ကျား <input type="checkbox"/> မ <input type="checkbox"/> ကျား+မ			
				<input type="checkbox"/> ကျား <input type="checkbox"/> မ <input type="checkbox"/> ကျား+မ			

ရာထူး ကျေးရွာအုပ်စု စီ/ထောက်ထောက်ပံ့ပံ့ ပဏ္ဍိတ အမည် လက်မှတ် ရက်စွဲ



၁၂။ အစည်းအဝေး မှတ်တမ်းများ

 ကျေးရွာအစည်းအဝေးမှတ်တမ်း

အစည်းအဝေးပြုလုပ်သည့်နေရာ ။	။	ဦးချစ်စွေးရေကန်
ကျေးရွာ ။	။	ဒီးချိုကျို
ကျေးရွာအုပ်စု ။	။	မြောက်ဆောင်ကျို
အချိန် ။	။	၅.၀၀ နာရီ
အစည်းအဝေးအမည် ။	။	လုပ်ငန်း ပြောဆို စာစဉ်း စာစာ

တက်ရောက်သူဦးရေ ကျား (၉) ၊ မ (၁၅) စုစုပေါင်း (၂၄)

အစည်းအဝေးတွင်ဆွေးနွေးသည့်အကြောင်းအရာ။

၁။ ဒီးချိုကျို ကျေးရွာမှ ယခင်ကောင်း ဆိုထား စာစာလုပ်ငန်းစား

၂။ လုပ်ငန်းစာစာ နှင့် ကျေးရွာခေါင်း စာစာ များ မှု နှင့် ဆို ဝါးစာစာ

၃။ ကြောင်း ဦးရွာ ပထမ ဆွေး နှစ် ခြင်း ။

၄။ ကုတု ဆွ မြန်လည်စား မြန်ခြင်း ။ ဖွံ့ဖြိုး စားလုပ်ငန်း

၅။ များ စာစာ မြန်လည် စား ဆွ ခြင်း ။ ကျေးရွာ မှ စာစာ ဆိုထား

၆။ စာစာ ဖွံ့ဖြိုး စားလုပ်ငန်း များ စာစာ စာစာ ဆွ ဖြစ်ခြင်း ။

၇။

၈။

၉။

၁၀။



ဆွေးနွေးချက်များ (ပြောသူနှင့်အကြောင်းအရာကိုတွဲမှတ်တမ်းတင်ရန်)

ဦးစွာထမ အစပြင် ကျေးဇူးစိတ်ထား၍ ဦးတိုးလွန် မှ
 မြောက်တောင်ကျေး၊ ဦးထွန်းဦး၊ ဦးလှိုင်ထွန်း၊ အုပ်ချုပ်ရေး ဖြူ၊
 ကြွယ်ဝကျေးဇူးစိတ်ထား၊ ဒီးချိုကျေး၊ ကျေးဇူးစိတ်ထား ဦးတိုးလွန် ထိုမှ
 ရွာ (၃)ရွာပေါင်းဖြင့် ဆွေးနွေးစေခြင်း၊ ကတိကဝတ် ဆွယ်စာ ဖြစ်ပြီး ကို
 အုပ်ချုပ်ရေး (၁၆.၅.၂၀၁၇) တွင် ဦးတိုးလွန်၊ ဆွေးနွေးချက်ဖြင့် ဆွေးနွေးခဲ့
 ကြပုံ မှားကို ရွာအုပ်ချုပ်ရေး ပြန်လည် ပြောပြစေခြင်း။ မှားပေါင်း
 လုပ်ငန်း (၁၁)ခု အုပ်ချုပ်ရေးအဖွဲ့ ရွာအုပ်ချုပ်ရေး ကော်မတီ ဖြစ် မှ အုပ်ချုပ်ရေး
 ကော်မတီ ကိုယ်စားလှယ် ဖြစ်ပြီး ဖြစ်ပြီး ပြောစာကြောင့် (၁၇.၅.၂၀၁၇) တွင်
 ကျေးဇူးစိတ်ထား၊ အုပ်ချုပ်ရေး ကော်မတီ၊ အစား ပြန်လည် အုပ်ချုပ်ရေးအဖွဲ့ကို
 ဒေါ်စန္ဒာစန္ဒာ မှ ပြောကြား ခြင်း။ အချို့ကော်မတီ မှားနှင့် ကျေးဇူးစိတ်ထား
 ပတ်သက်သည့် အားသာ ရွာအုပ်ချုပ်ရေးအဖွဲ့အစည်းအဖွဲ့အစည်းအဖွဲ့အစည်း အချို့ကော်မတီ
 မှား စာရေးစေခြင်း၊ ကတိကဝတ် ဆွယ်စာ ဖြစ်ပြီး ကို အုပ်ချုပ်ရေး အဖွဲ့အစည်း
 စာရေးလုပ်ငန်းကို အုပ်ချုပ်ရေး အဖွဲ့အစည်း ဖြစ်ပြီး အုပ်ချုပ်ရေး အဖွဲ့အစည်း
 မဲဆန္ဒနယ် ဖြစ်စေခဲ့ပါသည်။



ဆုံးဖြတ်ချက်များ

၁။ (၁) ကျွန်ုပ်တို့ သွယ်တိုင်း ဤ ဧကရပ်ကင်း နှင့် ဧကရပ်ကင်း

(ကျား + မ) ၇၈

၂။ (၂) ကျွန်ုပ်တို့ ရေကန်အတွက် ကျား + မ (၆၉)

၃။ (၃) ကျွန်ုပ်တို့ အိုးအိမ် (၄၅)

၄။ (၄) ကျွန်ုပ်တို့ (ဒီဇယ်) နှင့် (ဂျင်) (၅၇)
(ဂျင်) စာအုပ်တို့ကို မိမိတို့ အိုးအိမ် အောက်တွင် ထားပါ။

၅။

မှတ်တမ်းတင်သူ *Shwe*
အမည် *စိန်စွာစွာ*
ရာထူး *CF*
ရက်စွဲ *၁၇.၁၂.၂၀၁၇*

အတည်ပြုသူ *Lee*
အမည် *ဦးတိုးလွင်*
ရာထူး *စီ/ဝေထက်*
ရက်စွဲ *၁၇.၁၂.၂၀၁၇*



၁၃။ ကဏ္ဍအလိုက် အခက်အခဲမှတ်တမ်း

အုပ်စု (ခ) ဆူဘင်ကုန် -- | ကျေးရွာ (ခ) ဆူဘင်ကုန် --

နောက်ဆက်တွဲ (၄) ကြားနားသော အပိုင်းများအတွက် ဦးစားပေးဖွံ့ဖြိုးရေးလုပ်ငန်းစဉ် အနှစ်ချုပ်

မှရင်းသည်အား VPSC တွင်ထားရှိရပါမည်၊ အခြားဌာနများနှင့် ညှိနှိုင်းရန်အတွက် မိတ္တူအား TPIC သို့ပို့ရပါမည်၊ MIS data အနေဖြင့် သွင်းရန် မလိုအပ်ပါ။

အဆင့်	လုပ်ငန်း	မည်သူဦးစားပေးလဲ	ကျေးရွာမှတာဝန်ခံသူ (သို့) အုပ်စု	ပြင်ပမှမည်သူ ထောက်ပံ့မလဲ
အခြေခံအဆောက်အအုံ	၀ ကျောင်းလမ်းဖြူ ဖြန့်ဖြူး	<input checked="" type="checkbox"/> မ <input checked="" type="checkbox"/> ကျား	ကျေးရွာစီ/ထောက်ပံ့သူ	လူထုပေးကြံဖြူစီမံကိန်း
	၂ ကျောင်းလမ်းဖြူ ဖြန့်ဖြူး	<input checked="" type="checkbox"/> မ <input checked="" type="checkbox"/> ကျား	ကျေးရွာစီ/ထောက်ပံ့သူ	လူထုပေးကြံဖြူစီမံကိန်း
	၃	<input type="checkbox"/> မ <input type="checkbox"/> ကျား		
	၄	<input type="checkbox"/> မ <input type="checkbox"/> ကျား		
	၅	<input type="checkbox"/> မ <input type="checkbox"/> ကျား		
အသက်ကလေးပေးပေးရေး/ပျားစိုက်ပျိုးရေး	၀	<input type="checkbox"/> မ <input type="checkbox"/> ကျား		
	၂	<input type="checkbox"/> မ <input type="checkbox"/> ကျား		
	၃	<input type="checkbox"/> မ <input type="checkbox"/> ကျား		
	၄	<input type="checkbox"/> မ <input type="checkbox"/> ကျား		
	၅	<input type="checkbox"/> မ <input type="checkbox"/> ကျား		
ကျွန်းမစာရေးနှင့် အာဟာရ	၀ ကျေးလက်ဆေး ဇာခံချိ	<input checked="" type="checkbox"/> မ <input type="checkbox"/> ကျား	ကျေးရွာစီ/ထောက်ပံ့သူ	လူထုပေးကြံဖြူစီမံကိန်း
	၂	<input type="checkbox"/> မ <input type="checkbox"/> ကျား		
	၃	<input type="checkbox"/> မ <input type="checkbox"/> ကျား		
	၄	<input type="checkbox"/> မ <input type="checkbox"/> ကျား		
	၅	<input type="checkbox"/> မ <input type="checkbox"/> ကျား		
ပညာရေး	၀ ကျောင်းဆောက်မင်္ဂ ၁၁၆၉၇၇၇၇	<input type="checkbox"/> မ <input checked="" type="checkbox"/> ကျား	ကျေးရွာစီ/ထောက်ပံ့သူ	လူထုပေးကြံဖြူစီမံကိန်း
	၂	<input type="checkbox"/> မ <input type="checkbox"/> ကျား		
	၃	<input type="checkbox"/> မ <input type="checkbox"/> ကျား		