

ပြည်ထောင်စုသမ္မတ မြန်မာနိုင်ငံတော် အစိုးရ  
စိုက်ပျိုးရေး၊ မွေးမြူရေးနှင့် ဆည်မြောင်းဝန်ကြီးဌာန  
ကျေးလက်ဒေသဖွံ့ဖြိုးတိုးတက်ရေးဦးစီးဌာန  
ပျော်ဘွယ်မြို့နယ်



လူထုဗဟိုပြုစီမံကိန်း  
National Community Driven Development Project  
(NCDDP)



ကျေးရွာဖွံ့ဖြိုးရေးအစီအစဉ်  
Village Development Plan (VDP)  
ဇီးတောကျေးရွာ၊ မိုးနံကုန်းကျေးရွာအုပ်စု



မာတိကာ

- ၁။ မြို့နယ်မြေပုံ
- ၂။ ကျေးရွာမြေပုံ(တည်နေရာ)
- ၃။ အုပ်စုတွင်ပါဝင်သောကျေးရွာများစာရင်း
- ၄။ ကျေးရွာအခြေခံအချက်အလက်များ (ကျေးရွာသမိုင်းကြောင်း)
- ၅။ လူထုပူးပေါင်းပါဝင်သော လူမှုဆန်းစစ်ခြင်းနှင့် အကဲဖြတ်ခြင်းလုပ်ငန်းစဉ်(PSA/PRA)အကျဉ်းချုပ်ဇယား
- ၆။ ကျေးရွာဖွံ့ဖြိုးရေးအစီအစဉ်အတွက်အသုံးပြုခဲ့သော PRA tools များနှင့်တစ်ခုချင်းစီအတွက် သုံးသပ် ချက်များ
- ၇။ ကော်မတီဝင်များရွေးချယ်ခြင်းနှင့်ကျေးရွာဖွံ့ဖြိုးရေးအစီအစဉ်ဆောင်ရွက်မှုမှတ်တမ်းဓါတ်ပုံများ
- ၈။ ကျေးရွာအချက်အလက် (ပုံစံ-၁)
- ၉။ စီမံကိန်းစက်ဝန်းအချိန်ဇယား (ပုံစံ-၂)
- ၁၀။ ကျေးရွာဖွံ့ဖြိုးရေးဦးစားပေးအစီအစဉ် (ပုံစံ-၃)
- ၁၁။ ကျေးရွာအုပ်စုစီမံကိန်းလုပ်ငန်းခွဲရွေးချယ်ခြင်း (ပုံစံ-၄)
- ၁၂။ အစည်းအဝေးမှတ်တမ်းများ
- ၁၃။ ကဏ္ဍအလိုက်ဦးစားပေးဖွံ့ဖြိုးရေးလုပ်ငန်းစဉ်များ





၁။ ဖျော်ဘွယ်မြို့နယ် မြေပုံ

ဖျော်ဘွယ်မြို့နယ်အခြေပြမြေပုံ

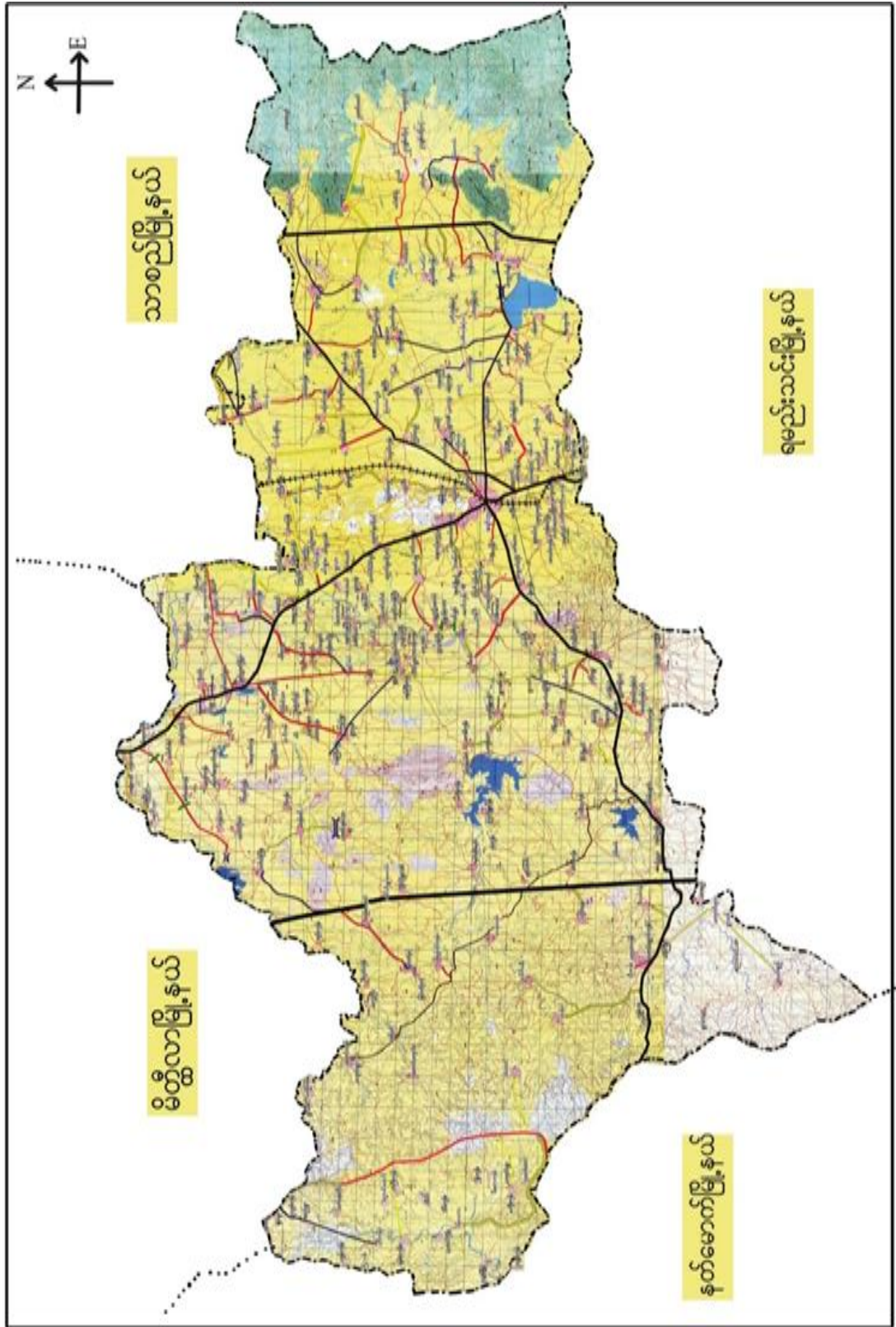



၂။ မိုးနံ့ကုန်းကျေးရွာအုပ်စုမြေပုံ

မိုးနံ့ကုန်းကျေးရွာ အုပ်စု ပြေဖြေပုံ

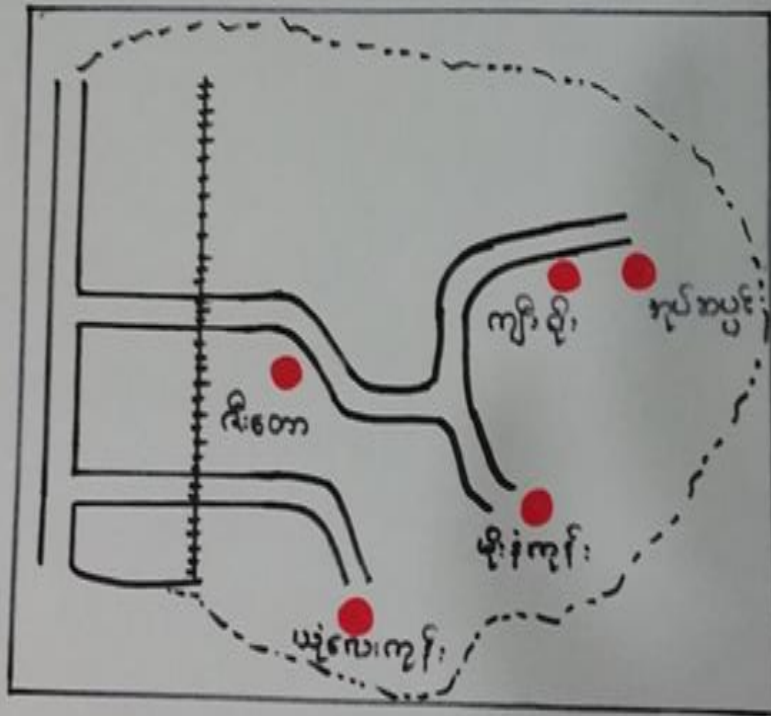
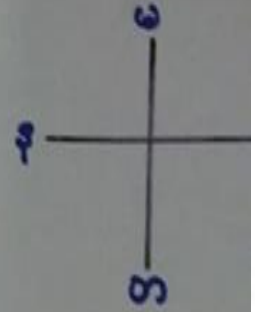

အညွှန်း:

- == - လမ်း
- ++++ - ရထားလမ်း
- - ကျေးရွာ အမည်



၃။ ကျေးရွာအုပ်စုတွင်ပါဝင်သော ကျေးရွာများ

၁။ မိုးနံကုန်း ၂။ ဇီးတော ၃။ ယုံလေးကုန်း ၄။ ကျီးရိုး ၅။ အုပ်ဆပ်ပင်

၄။ ကျေးရွာ၏အခြေခံအချက်အလက်များ

ကျေးရွာသမိုင်းအကျဉ်း

ဇီးတော ကျေးရွာ သမိုင်းအကျဉ်း

မန္တလေးတိုင်းဒေသကြီး ၊ ရမည်းသင်းခရိုင် ၊ ပျော်ဘွယ်မြို့နယ်၊ ဇီးနံကုန်းအုပ်စု တွင် ကျေးရွာ (၅) ရွာ ရှိသည် အနက် ဇီးတောရွာသည် တစ်ရွာအပါအဝင်ဖြစ် ပါသည်။ ဇီးတောကျေးရွာသည် မြန်မာနိုင်ငံ အလယ်ပိုင်း တွင် တည်ရှိပြီး ရာသီဥတု အားဖြင့် အပူပိုင်းဒေသ ရာသီတွင် ကျရောက်ပါသည်။ ရန်ကုန် - မန္တလေး သွား ရထားလမ်း ၊ ကားလမ်းဘေးတွင် တည်ရှိပြီး သွားလာမှု လွယ်ကူသောရွာ ဖြစ်ပါသည်။

ဇီးတောရွာ ၏ ရွာဦး မြားလည်း ဘုန်းတော်ကြီးကျောင်းနှင့် အစိုးရ မွေးလှပ်ပေး ထားသော အခြေခံပညာ အလယ်တန်း ကျောင်း ခွဲလည်း ရှိပါသည်။ အရှေ့ဘက်တွင် ဇီးနံကုန်းရွာရှိပြီး တောင်ဘက်တွင် စည်ပင်ရွာ ၊ အနောက်ဘက်တွင် ပေကုန်းရွာ ၊ မြောက်ဘက်တွင် မင်းလှသာစည် ရွာ ရှိပါသည်။

ဇီးတောကျေးရွာ ၏ ဒုတိယအုပ်စု အကျယ်အဝန်းမှာ အရှေ့အနောက် (၇) ဖာလုံခန့် နှင့် တောင်မြောက် (၁) မိုင်ခန့် ရှိပါသည်။ အဓိကစီးပွားရေးလုပ်ငန်းမှာ ကွမ်းခြံပိုက် ခြင်း ၊ အခြားကောက်ပဲသီးနှံ ၊ ဆူးပုတ် ၊ ကင်းပုံပင် များ စိုက်ပျိုး လုပ်ကိုင်ကြ ပါသည်။ လူအနည်းစုမှာ မြို့သို့ သွားရောက်၍ ကွမ်းရောင်းသူ ၊ ကုန်ရုံဆိုင် ဖွင့်လှစ် ရောင်းချသူများလည်း ရှိပါသည်။ ဇီးတောကျေးရွာသူ / ရွာသား များ အားလုံးသည် ဗုဒ္ဓဘာသာ ၊ မြန်မာလူမျိုး များ ဖြစ်ကြပါသည်။

ဇီးတောရွာသည် ရှေးနှစ်ပေါင်း (၂၀၀) ခန့်ကတည်းက ရွာတည်ပြီး ၊ လူဦးရေ (၂၀၀) ကျော်ခန့် နှိမ်ခြေ (၈၀) ခန့်ဖြင့် ရွာတည်ခဲ့သည်ဟု သိရပါသည်။ နှစ်စဉ် ဘုရားပွဲ ၊ ဆွမ်းလောင်းပွဲ အင်္ဂါကြီးရက်ကြီး များမှာ ဥပုသ်သီတင်းသင်္ဂါ ဆောက်ခြင်း ၊ ဆွမ်းလှုံ ကုသိုလ် များလည်း နှစ်စဉ် ပြုလုပ်ပြီး ၊ အားကစားပွဲ ၊ ပျော်ပွဲရွှင်ပွဲ များလည်း ပြုလုပ်ကြပါသည်။ ယခုအခါတွင် နှိမ်ခြေ (၂၅၀-၃၀၀) ခန့်ရှိပြီး လူဦးရေ စုစုပေါင်း (၁၀၀၀) ကျော် ဖြင့် နေထိုင်လျက်ရှိပါသည်။





- ထိခိုက်လွယ်သောအုပ်စုများလူဦးရေ ( သက်ကြီး၊ မြေယာမဲ့၊ မသန်စွမ်းအုပ်စုများ)

သက်ကြီး	မြေယာမဲ့	မသန်စွမ်း
ကျား ( ၄၀ )၊မ ( ၃၆ )	ကျား ( ၅၁ )၊မ ( ၁၅ )	ကျား ( ၃ )၊မ ( - )

- ကျေးရွာတွင်းရရှိနိုင်သော ဝန်ဆောင်မှုများ ( ကျန်းမာရေးဆေးခန်း ၊ စာသင်ကျောင်း)

ဆေးရုံ/ဆေးခန်း	စာသင်ကျောင်း	စာကြည့်တိုက်	မူကြိုကျောင်း	ဈေး
မရှိ	ရှိ (အ.လ.က)	မရှိ	မရှိ	မရှိ

- ရွာသူရွာသားများ၏ အဓိကစီးပွားရေးလုပ်ငန်း ( စိုက်ပျိုးမွေးမြူရေး၊ အခြားသီးနှံများ)

မွေးမြူရေး		စိုက်ပျိုးရေး		အခြား
နွား	မရှိ	စပျစ်/ကွမ်း	ဟင်းသီးဟင်းရွက်စုံ	ဆံပင်လုပ်ငန်း

- အဓိကရရှိနိုင်သောအရင်းအမြစ်များ

ကျောက်	သဲ	ကျောက်ဆွေး	လှင်းမြေ	အခြား
မရှိ	မရှိ	မရှိ	မရှိ	မရှိ

- ကျေးရွာနှင့်သက်ဆိုင်သောအခြားအရင်းအမြစ်များ

သောက်သုံးရေရရှိနိုင်မှု	မြေလွတ် မြေရိုင်း	ဆည်ရေသောက်ဖို့ရိယာ	အခြား
ရှိ	မရှိ	ရှိ	မရှိ



၅။ လူထုပူးပေါင်းပါဝင်သော လူမှုဆန်းစစ်ခြင်းနှင့် အကဲဖြတ်ခြင်းလုပ်ငန်းစဉ်( PSA/ PRA ) အကျဉ်းချုပ်ဇယား

စဉ်	ကရိယာများ (PRA Tools)	ရက် စွဲ	ဦးတည်အုပ်စုနှင့် ရည်ရွယ်ချက်များ	တက်ရောက်သူ			အဓိကဆွေးနွေးချက်များ
				ကျား	မ	ပေါင်း	
၁	ကျေးရွာလူမှုရေး၊ အရင်းအမြစ်ပြမြေပုံ (Social Map/ Resource Map)	၇.၁၂.၂၀၁၇	ရပ်မိရပ်ဖ၊ ကော်မတီဝင်များ၊ ကျေးရွာလူထုများ မြေပုံအားအသုံးပြု၍ ၎င်းတို့၏ အဓိကပြဿနာများ၊ အရင်းအမြစ်များနှင့် အခြေခံအဆောက် အအုံများ၊	၁၅	၁၃	၂၈	ကျေးရွာလူထု၏ ထင်ရှားသောမြေနေရာ၊အခြေခံ အဆောက်အအုံများ၊တိုင်းရင်းသ ားနှင့် ဘာသာရေး အဖွဲ့အစည်းများ၊မသန်စွမ်းသူရှိ သည့်အိမ်ထောင်စုများ၊အမျိုးသ မီးဦးဆောင်သည့်အိမ်ထောင်စုမျ ား၊လူမှုရေးဆိုင်ရာအချက်အလ က်များ။ ပြဿနာများနှင့် ဖြစ်နိုင်ခြေရှိသောအဆောက်အအုံ းသစ်များ
၂	ဥစ္စာနေကြွယ်ဝမှုအ ဆင့်သတ်မှတ်ခြင်း( Wealth Ranking)	၇.၁၂.၂၀၁၇	ကျေးရွာအတွင်းစီးပွ ားရေးအခြေအနေ ကွာခြားသောအုပ်စု များကိုစိစစ်ရန် ချမ်းသာ၊ အလယ်အလတ်၊နွမ်း ပါး၊ အလွန်နွမ်းပါးအုပ်စု များ	၁၅	၁၃	၂၈	ကျေးရွာအတွင်းရှိအိမ်ထောင်စုမျ ားအားလူမှုစီးပွားအခြေအနေအ လိုက် အုပ်စုများသတ်မှတ်ပေးခြင်း
၃	ကျေးမရေးရာကဏ္ဍ # ၁ ပိုင်ဆိုင်မှုနှင့်ခွဲခြမ်းစိ တ်ဖြာမှု	၇.၁၂.၂၀၁၇	အမျိုးသားနှင့်အမျိုး သမီးများ( အရင်းအ မြစ်ပိုင်ဆိုင်အသုံးချ မှု)	၁၅	၁၃	၂၈	အမျိုးသားနှင့်အမျိုးသမီးများ( အရင်းအမြစ်ပိုင်ဆိုင်အသုံးချမှု၊ ထိန်းချုပ်မှုအားခွဲခြမ်းစိတ်ဖြာခြင်း )။
၄	ရာသီခွင်ပြပြက္ခဒိန် (Seasonal Calendar)	၇.၁၂.၂၀၁၇	ကော်မတီဝင်၊ အမျိုးသမီး၊ အမျိုးသားများ	၁၅	၁၃	၂၈	ကျေးရွာတွင် တစ်နှစ်ပတ်လုံးကွဲပြားခြားနားသော အချိန်အလိုက် ဖြစ်ပျက်ဆောင်ရွက်ခဲ့သည့်ရာသီ ဥတု၊ စိုက်ပျိုးသီးနှံများ၊ လယ်ယာလုပ်ငန်းများ၊ နေ့စားလုပ်ငန်းများ၊ မွေးမြူရေးလုပ်ငန်းများ၊ ဝမ်းစာဖူလုံမှု နှင့် ပွဲတော်များ



၅	ကျားမရေးရာ# ၂ ပင့်ကူအိမ် ကွန်ယက် (Spider Web)	၇.၁၂.၂၀၁၇	အမျိုးသားများ နှင့် အမျိုးသမီးများ	၁၅	၁၃	၂၈	ကျေးရွာအတွင်းရှိအမျိုးသမီးများ ၏ အခြေအနေကိုသိရှိစေရန်တန်း တူအခွင့်အရေးရရှိမှု နှင့် မရရှိသည့် အကြောင်းအရင်း၊ ပညာရေးအတွက်ဆုံးဖြတ်ချက်ချ ခြင်း၊ အိမ်မှုကိစ္စဆောင်ရွက်မှု
၆	အဖွဲ့အစည်းချိတ် ဆက်ပုံ- ဗင်းပုံစံ(Venn Diagram)	၇.၁၂.၂၀၁၇	ကျေးရွာအုပ် ချုပ်ရေးအဖွဲ့၊ ကျေးရွာစီ/ ထောက်အဖွဲ့	၁၅	၁၃	၂၈	ကျေးရွာတွင်းရှိအဓိကအုပ်စုများ၊ အဖွဲ့အစည်းများတည်ရှိနေမှုကိုသိ ရှိရန်၊ ၎င်းအဖွဲ့အစည်းများအုပ်စုများ ဆက်စပ်နေမှုပူးပေါင်းဆောင်ရွ က်မှုအားသိရှိနိုင်ရန်၊
၇	ပြဿနာသစ်ပင် (Problem Tree)	၇.၁၂.၂၀၁၇	အမျိုးသားများနှင့် အမျိုးသမီးများ	၁၅	၁၃	၂၈	ကျေးရွာဖွံ့ဖြိုးတိုးတက်မှု နောက်ကျခြင်းအကြောင်းသိရှိ နိုင်ရန်
၈	ကျေးရွာ၏မျက်မှန် ချက်(၄)နှစ်စာကျေး ရွာဖွံ့ဖြိုးရေးအစီအ စဉ်	၇.၁၂.၂၀၁၇	အမျိုးသားအုပ်စု၊အ မျိုးသမီးအုပ်စု၊လူင ယ်အုပ်စု၊ ရပ်မိရပ်ဖအုပ်စု	၁၅	၁၃	၂၈	ကျေးရွာသားများ၏ မဲပေးရွေးချယ်ထားသည့် ဖွံ့ဖြိုးတိုးတက်ရေးလုပ်ငန်းစဉ်များ အားဦးစားပေးအလိုက်သတ်မှ တ်ချက်







ကျေးရွာမြေပုံသုံးသပ်ချက်။

### ပူဖူးရေးအခြေပြုနှင့်သယံဇာတကရငွေအခြေ

ပြုခြေပုံ <ဆွေးနွေးခြင်းနှင့် ဆုံးမိရေး>

ကျေးရွာ - သီးတော

ကုပိုင် - ဝိုင်လျာ

ဦးနယ်-ပျော်အောင်

နေ့စွဲ - ၇.၃.၂၀၁၇

- သီးတောကျေးရွာတွင် ရွာထဲပိတ် ရေကြောင်းရှိသည်
- ရေကန် ၁ ခု၊ ရွာထဲပိတ် ရေကြောင်းရှိ
- ရွာ၏ ကနောက်ဘက်တွင် ရေအား သံလွန် ရှိသည်။
- ဘုန်းကြီးကျောင်းရှိ ဘုရားခေတီရှိ
- အမျိုးသမီး ဦးဆောင်သောကိစ္စ ၃၀ ရှိသည်။
- မသန်ခွမ်း၊ နိတ်ခြေ ၉ နိတ်ရှိသည်
- တံတား ရှိသည်။
- စာသင်ကျောင်း ရှိသည်။
- ခြံလုပ်ငန်းကို အဓိက လုပ်ဆောင်ကြသည်။

ဦးဆောင်ဆွေးနွေးသူ - ဦးဌေးအိန်

မှတ်တမ်းတင်သူ

ပါဝင်ဆွေးနွေးသူ

- ဒေါ်ဖြူဖြူဝင်း

- ကျား (၁၇)

မ (၁၃)

နေရာ - သီးတောဘုန်းကြီးတော်  
ရွာပုံ

ကချိန် - ၁:၃၀





၆.၂။ ကျေးရွာအရင်းအမြစ် ပိုင်ဆိုင်မှုသုံးသပ်ခြင်း။

ကျေးရွာ - ဒို့စက အုပ်စု - - ခိုခံကုန်း		<u>အကျဉ်းအမြစ်ထိန်းချုပ်မှု</u>		မြို့နယ် - ရွှေဘူယ် နေ့စွဲ - ၆.၃.၂၀၁၇
ကျား:	မ	ကျား + မ		
<p>အိ:</p> <p>လက်</p> <p>က:</p> <p>ဆိုဇကယ်</p> <p>စက်</p>	<p>မိ:</p> <p>အုပ်ချုပ်ရေး</p>	<p>ရေ</p> <p>ထင်း</p>		
<p>ဦးဆောင်ဆွေးနွေးသူ - ဒေါ်ဖြူဝင်း</p> <p>မှတ်တမ်းတင်သူ - ဒေါ်သီတာဌေး</p> <p>ပါဝင်ဆွေးနွေးသူ - ကျား &lt; ၂၀ &gt; မ &lt; ၂၃ &gt;</p>		<p>နေရာ - စမ္မာရုံ</p> <p>အချိန် - ၃:၀၀</p>		







၆.၃။ ကျေးရွာ၏လူမှုစီးပွားအဆင့်သတ်မှတ်ခြင်း။ (Wealth Ranking)

<p>၃ ရွာခရိုင်ကြွယ်ဝ မှု အဆင့်သတ်မှတ်ချက်</p> <p>ကျေးရွာ - ဒိုဝေက                      မှတ်စု - ခိုင်ကျော်</p> <p style="text-align: right;">ဇွဲနယ် - ပျော်ဘွယ်                      ဧ.နိ - ၆.၃. ၂၀၁၇</p>			
အမျိုးကစား	သတ်မှတ်ချက် အိမ်ကိန်း	အိမ်ထောင်စု အရေအတွက်	ရာခိုင်နှုန်း
ချစ်သာ	တိုက်အိမ် ၁ က၊ ဆိုင်ကယ် လယ် (၁၀) ဧက၊ ကျွဲ ၁ နွှာ လယ်ထွန်ဝက်	၃	၁၂ %
ကလယ်အလတ်	သစ်အိမ်အိမ်၊ ဘွယ်ခို၊ ဆိုင်ကယ် လယ်ယာ (၅) ဧက ကျွဲ ၁ နွှာ တစ်ချင်း	၂၀	၉ %
စွယ်ပါ	ထရုံကာ၊ ကြွယ်စင်၊ ဆက်ကယ်မိုး၊ လယ်မာ ဆိုင်ကယ်မာ၊ ကျွဲ ၁ နွှာ၊ မာ လက်လုပ်လက်စား	၂၀၀	၉၀ %

ဦးဆောင်ဆွဲဆွဲ - ဦးအောင်ထွန်း  
 မှတ်တမ်း တင်သူ - ဒေါ်မြနုမြူဝင်း  
 ပါဝင်ဆွဲဆွဲ - ကျား (၁၃)  
 မ (၁၅)

ဧရာ - ဒိုဝေကျွန်းခြံ  
 ရက်စွဲ - ၂.၃၀





ဥစ္စာနေကြွယ်ဝမှုသုံးသပ်ချက်။

ကျေးဇူး - သို့မဟုတ်  
လုပ်ငန်း - ဦးစီးဌာန

ဥစ္စာနေကြွယ်ဝမှု၊ အသင့်အထိ ဖြစ်ပေါ်ခြင်း၊  
(အောင်မြင်ခြင်း၊ စားစင်ခြင်း)

မြို့နယ် - မြောက်ဧရာဝတီ  
နေ့စွဲ - ၇-၉-၂၀၁၇

- သို့မဟုတ် ကျေးဇူး ချမ်းသာသည်တို့ သက်တမ်း အားဖြင့်  
အိမ်ထောင်ရေးမှာ ၃ အိမ်ထောင်ရှိပြီး ချမ်းသာခြင်း  
၁၂% အားဖြင့် ရှိသည်။
- အစ်အား အိမ်ထောင်ရေး ချမ်းသာခြင်း နှင့် အသက်အရွယ်  
အိမ်ထောင်ရေးမှာ ၂၀ အိမ်ထောင်ရေး အားဖြင့်  
ချမ်းသာခြင်း ကျင့်ကြံခြင်း ၉၇% ရှိသည်။
- အင်္ဂါ၊ ၂၀၁၇ ခုနှစ်၊ ဇူလိုင်လ ၁၅ ရက်နေ့၊  
အိမ်ထောင်ရေး ၂၀၀ ရှိပြီး ချမ်းသာခြင်း ၉၀% ရှိသည်။
- ဝမ်းဗျာများ နှိုင်းယှဉ်ခြင်း ဖြစ်ပေါ်ခြင်း ဖြစ်ပေါ်ခြင်းကို အစီအစဉ်  
ဖြစ်သည်။

အောင်မြင်ခြင်း - ဦးစီးဌာန  
အိမ်ထောင်ရေး - အိမ်ထောင်ရေး  
အိမ်ထောင်ရေး - အိမ်ထောင်ရေး  
၀၀ (၁၃) ၀ (၁၅)

နေရာ - သို့မဟုတ် ကျေးဇူး၊  
အိမ်ထောင်ရေး  
အိမ်ထောင်ရေး - ၂:၃၀













၆.၅။ ဗင်းပုံစံကိုသုံးပြု၍ အဖွဲ့အစည်းများချိတ်ဆက်မှု

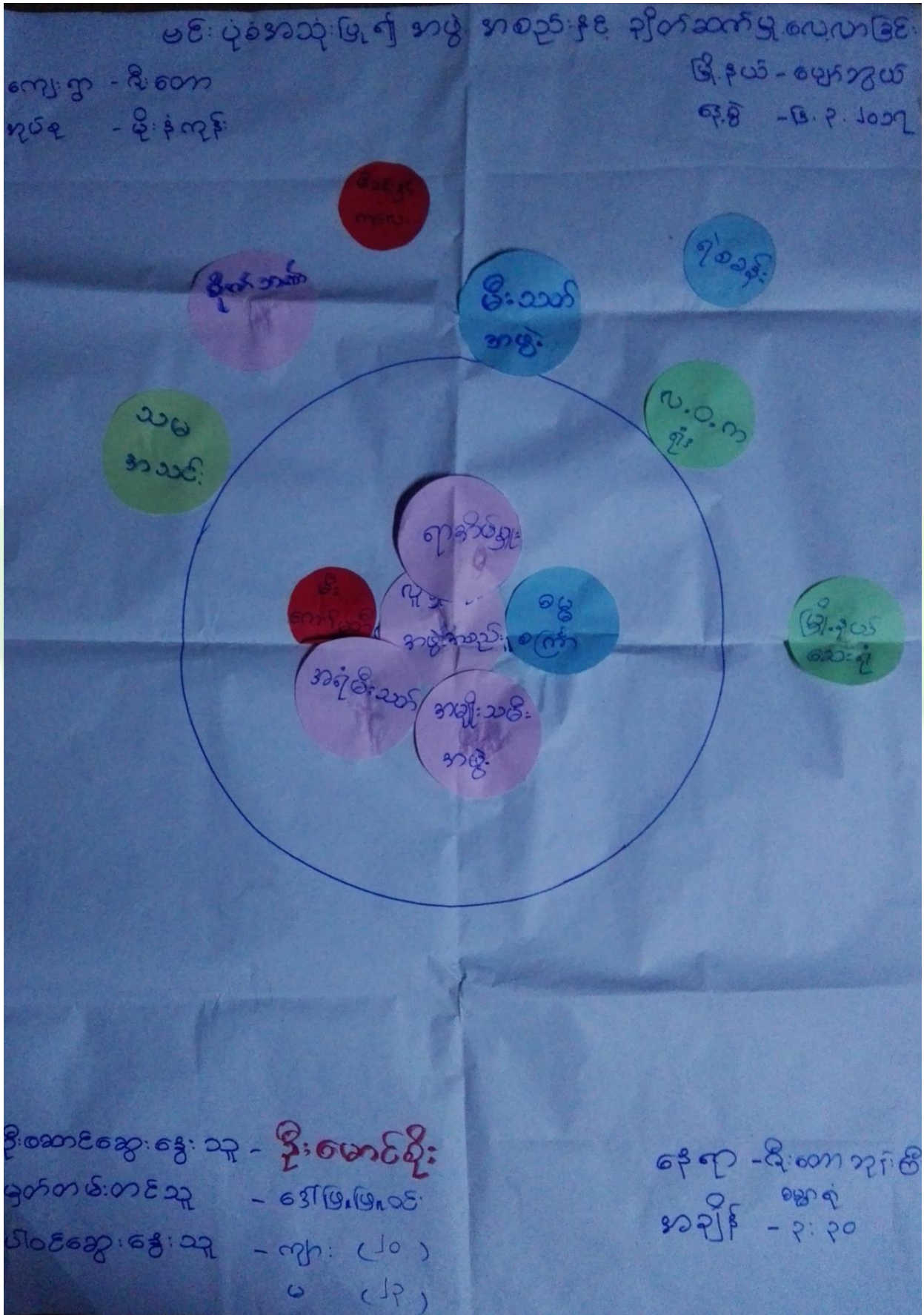





မင်းပုံစံအသုံး: ဩဂုတ် ၂၀၁၆ ခုနှစ် နိုဝင်ဘာလအတွက် လေ့လာခြင်း  
 ကျေးဇူး - ဒီဇင်ဘာ ၂၀၁၆ ခုနှစ်  
 နေ့စဉ် - ဇူလိုင် ၂၀၁၆ ခုနှစ်

ကျေးဇူးတင်စွာ နှိုင်းယှဉ်ခြင်းများ

- ရှေ့တွင် နေထိုင်ခြင်း
- မီးတောက်ထိခြင်း
- ဓမ္မာစရိတ်ကုန်
- ဂရုတစိုက်ခြင်း
- အချိန်အကွာ
- အချိန်အကွာ
- အချိန်အကွာ

ကျေးဇူးတင်စွာ နှိုင်းယှဉ်ခြင်းများ

- သမ္မတအဖွဲ့
- စီးပွားရေးကဏ္ဍ
- နိုင်ငံတော်
- စီးပွားရေးကဏ္ဍ
- ရေစိုက်
- လူမှုရေး
- နိုင်ငံတော်ရေးရာ

ဒီဇင်ဘာလအတွက် နေ့စဉ် - နိုဝင်ဘာလအတွက်  
 မြန်မာ့စွယ်စုံကျမ်း - ဒီဇင်ဘာလအတွက်  
 ပါဝင်ရေး နေ့စဉ် - ကျမ်း (၂၀)၊ (၂၁)

နေရာ - ဒီဇင်ဘာလအတွက်  
 မြန်မာ့စွယ်စုံကျမ်း  
 အချိန် - ၃:၃၀





သုံးသပ်ချက်

ဗင်းပုံခံ အသုံးပြု၍ အဖွဲ့ အစည်း နှင့် ချိတ်ဆက်မှု၊ ကာ၊  
 လေ့လာခြင်း (ဆွေးနွေးခြင်း နှင့် ဆန်းစစ်ခြင်း)

ကျေးဇူး - ဦးစော  
 အုပ်စု - ဦးနုလှိုင်  
 ဇွဲနယ် - ပျော်သွယ်  
 နေ့စွဲ - ၆.၃.၂၀၁၇

- ကျေးဇူး အတွင်း အဖွဲ့ အစည်း (၆) ဖွဲ့ နှိ သည်။
- ကျွန်ုပ်တို့၊ ဣန္ဒြေ၊ အဖွဲ့၊ အစည်း၊ အစည်း၊ အဖွဲ့၊  
 ၄၀ အဖွဲ့များသည် ကျေးဇူးအဖွဲ့ နှင့် ထိတွေ့ ဖွဲ့ များသော  
 အဖွဲ့များ ဖြစ်သည်။
- ဓမ္မာစင်္ကြံ အဖွဲ့သည် အသင်းတစ် ဖွဲ့ ဖြစ်ပြီး ဖိတ်ခေါ်ခံယူ  
 ထိတွေ့ ဖွဲ့ နည်းပါသည်။
- ကျေးဇူးအဖွဲ့အတွင်း (၇) ဖွဲ့ နှိ သည်။
- ကျေးဇူးအဖွဲ့အဖွဲ့ နှင့် ထိတွေ့ ဖွဲ့ များသော အဖွဲ့များမှာ သမ အဖွဲ့၊ ဖိတ်ခေါ်ခံယူ  
 ချိတ်ဆက် တို့ ဖြစ်ကြသည်။
- လ.ဝ.က ရုံး နှင့် ဇွဲနယ်ဆေးရုံ အဖွဲ့များသည် အသင်းတစ် ဖွဲ့ ထိတွေ့ ဖြစ်  
 ဖြစ် နှင့် ကလေး အဖွဲ့၊ ရဲအဖွဲ့သည် ထိတွေ့ ဖွဲ့ နည်းပါသည်။

ဦးဆောင်ဆွေးနွေးသူ -  
 မှတ်တမ်းတင်သူ -  
 ပါဝင်ဆွေးနွေးသူ -

နေ့စွဲ - ဦးစော ဘုန်းကြီးကျေးဇူး  
 အချိန် - ၃:၃၀





၆.၆။ ပင့်ကူအိမ်ကွန်ယက် နှင့် သုံးသပ်ချက်

ပင့်ကူအိမ်သုံးသပ်ခြင်း

( အပျိုးသား )

အုပ်ချုပ်ရေး - ဦးခင်ကျော်  
ကျေးဇူး - ဦးစော

မြို့နယ် - လှိုင်စွယ်  
ရက်စွဲ - ၇.၁၂.၁၇

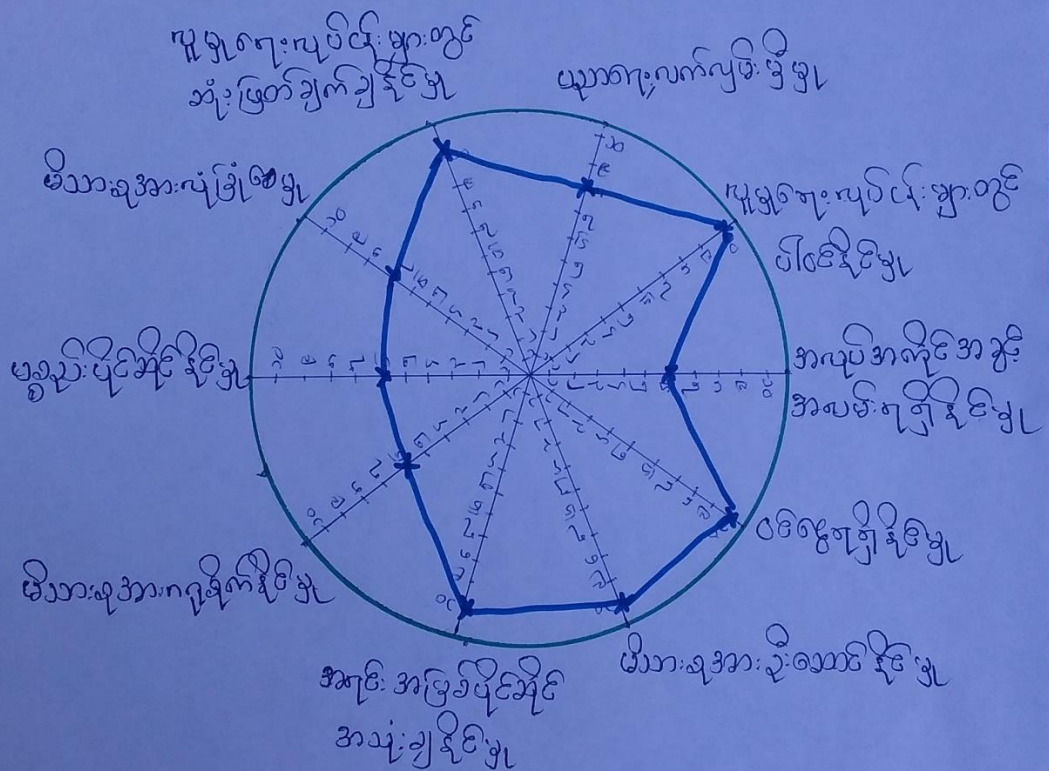

ဦးစောစောရွေးသူ - ဦးစောစောစောစော / ဦးစောစောစော  
 မှတ်တမ်းတင်သူ - ဦးစောစောစောစော  
 ဝါရင့်ရွေးသူ - ကျား (၁၅) ယောက်  
 ရေကန် - ၁၅ နှစ် ဖြီးကျော်  
 အဖွင့် - ၆၂ (၁၀၀) နာရီ



# ပင်ကူအိမ်သုံးသတ်ခြင်း

( အပျိုးသမီး )

အပျိုး-မိုးခုံကုန်း  
ကျေးရွာ - ရိုးတော

မြို့ရယ် - လျှော်ကွယ်  
၇က်စွဲ-၇.၁၂.၁၇

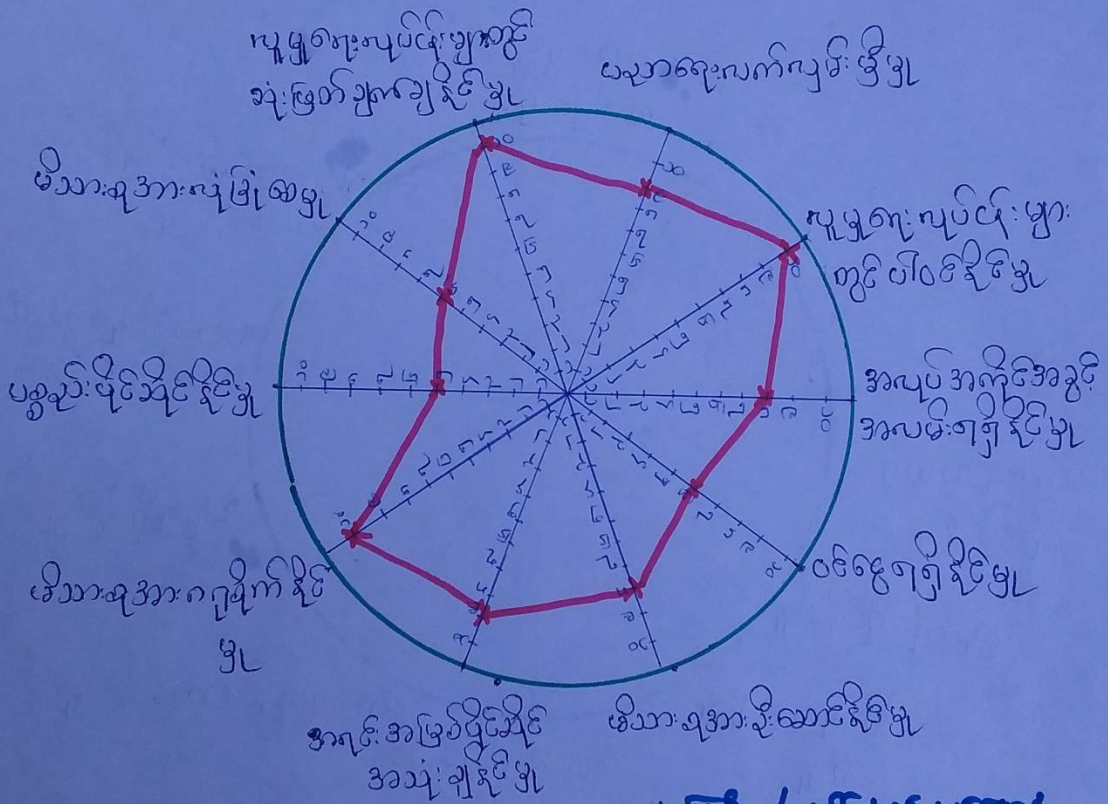

- ဦးစောင့်ဆွေးနွေးသူ - ဒေါ်စော့စော့ ဖြစ် / ဒေါ်စွယ်စွယ်လေး
- မှတ်တမ်းစာင်သူ - ဦးစောင့်ကော်လင်း
- ပါဝင်ဆွေးနွေးသူ - မ (၁၃) လောက်
- ရန်ကုန် - အုန်းဖြိုးကျောင်း
- အချိန် - ၇. ( ၁:၀၀ ) နာရီ





မင်းကူအိမ်သုံးသတ်ခြင်း

< အပျိုသား > < အပျိုသမီး >

အုပ်ချုပ် - မိုးနဲကုန်း  
ကျေးရွာ - ဂါးလော

မြို့နယ် - လျှောက်မွန်  
ဇူလိုင် - ၇.၁၂.၁၇

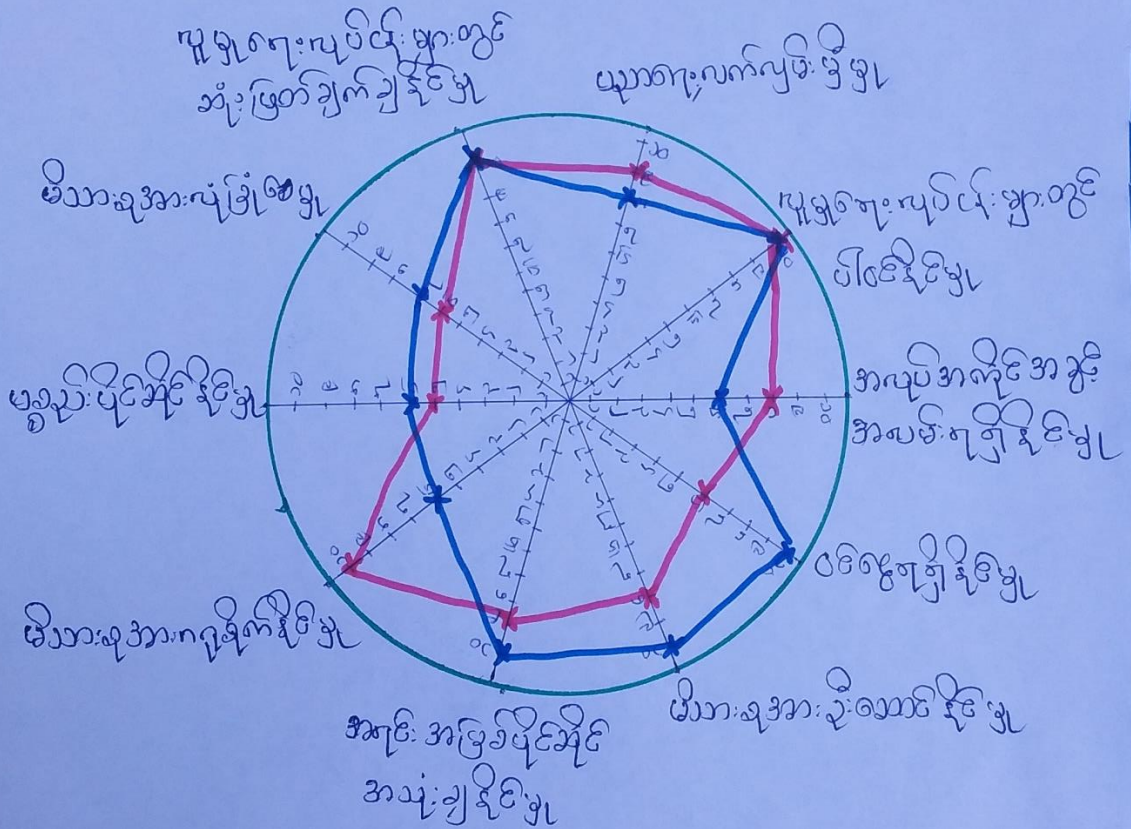

ဦးစောင့်ရွေးဖွဲ့သူ - ဦး ကောဇ လောမေ၊ / ဦး နန္ဒဝေ

မှတ်တမ်းတင်သူ - ဦးစောင့်ရွေးလင်း

ပါဝင်ရွေးဖွဲ့သူ - ကျား (၁၅) ယောက်

နေရာ - ဘုန်းကြီးကျောင်း

အချိန် - ၆. (၁၀:၀၀) နာရီ







# ၆.၇။ ပြဿနာသစ်ပင် (Problem Tree)

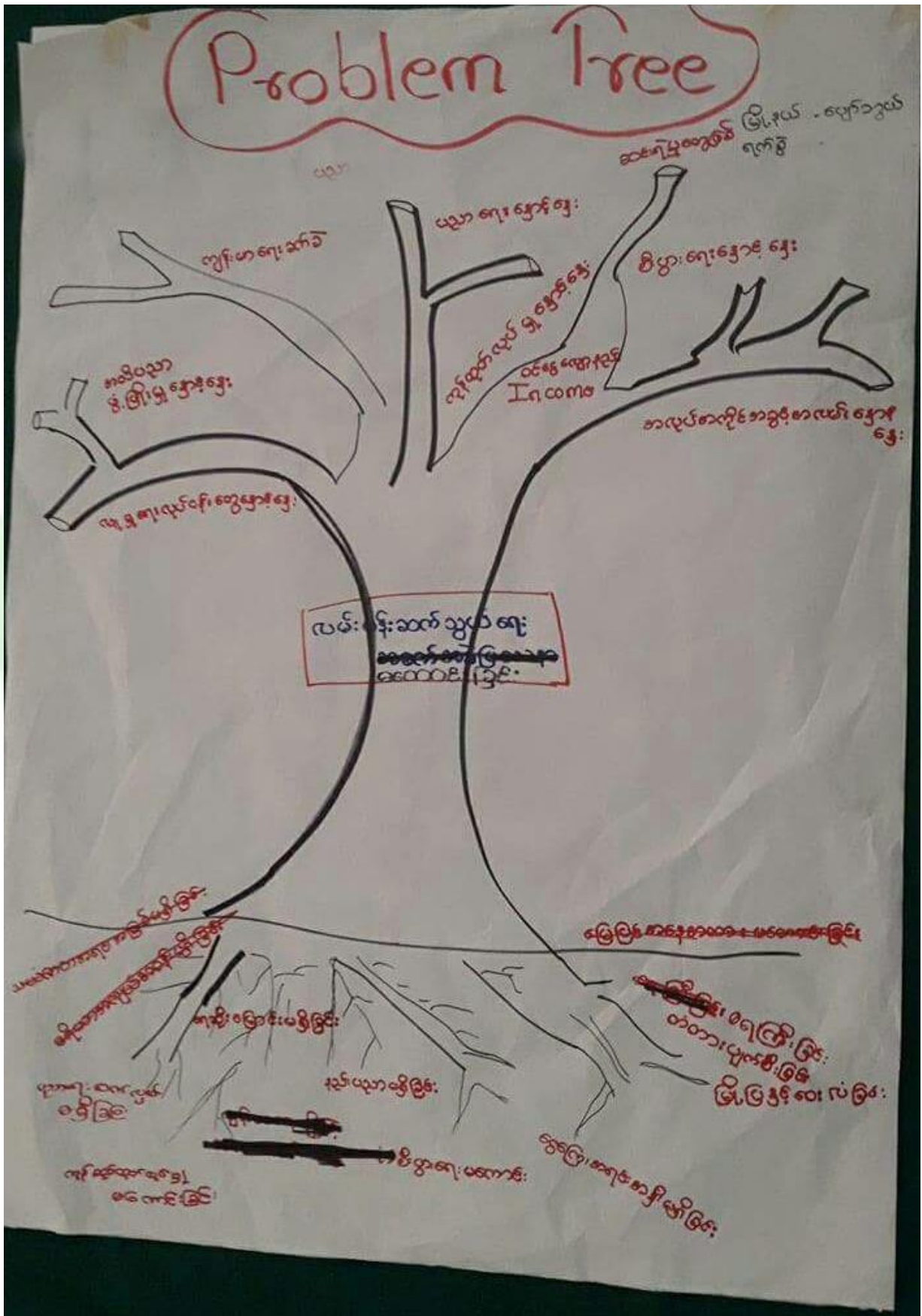



ပြဿနာသစ်ပင် ဆွေးနွေးခြင်းနှင့်

ကျေးဇူး - ဂိုဏ်း

ဖြိုးနုပင် - ပျော်ရွယ်

အရပ် - ချီးမြှင့်ခြင်း ဘုန်းစစ်ချက်

- အရင်းအမြစ်များ စနစ်တကျ မသုံးစွဲတတ်ခြင်း၊ ကျွန်ုပ်တို့  
ဟောပြောပညာသုတေသနများ ပါခြင်း၊ အားလုံးသီးခြား ဖွဲ့စည်း  
အချိန် ဖြစ်ပေါ်စေရန် ချင့်ခြင်း၊ အမှုအရာ ပုံစံ ပြောင်း  
ပစ်ကောက် ဖွဲ့စည်း ပါခြင်း၊ အခြား ဝန်ထုပ်ဝန်ပိုး  
ကျေးဇူး၏ အဓိကအချက်မှာ ဖွဲ့စည်းမှု ပုံစံ ပြောင်း  
သောကြောင့် ဖြစ်သည်။

- ထိုအခက်အခဲများ ဖြေလည်အောင် ဖြေရှင်း  
ကျေးဇူး၏ အဓိကအချက်မှာ စာဖတ်ပညာရေးဖြင့်  
အသိပညာ မပညာသုတေသန ပါခြင်း၊ အရင်းအမြစ်  
မရှိခြင်း၊ ထောက်ပံ့ပေးသော အဖွဲ့အစည်း  
မရှိခြင်း ကြောင့် ဖြစ်သည်။

- ဒုတိယအကြိမ် အစည်းအဝေးတွင် စာဖတ်ပညာရေး  
ရေး၊ ကောင်းမွန်စေရန် အထောက်အကူ ပေး  
သင့်ပါသည်။





၆.၈။ ကျေးရွာ၏ မျော်မှန်းချက်(၄)နှစ်စာကျေးရွာဖွံ့ဖြိုးရေးအစီအစဉ်

အချစ်စု - မျိုးနွယ် ကျေးရွာ - ၈၅ စော	အမျိုးသားအဖွဲ့	မြို့နယ် - မျောက်ဘူမိ ဂျက်စွဲ - ၇.၁၂.၁၇
မြသန် အဝတ်အစားများ	ကျွန်ုပ်တို့ ချက် (အောင်စွာ)	ဖွံ့ဖြိုးရေး ဂျာနယ်များ
- ဂျာတွင်းလမ်းမကောင်းခြင်း	- ဂျာတွင်းလမ်းကောင်းဖွင့်ပြန်	- ဂျာတွင်းကျွန်းကုန်လမ်းခင်းခြင်း
- စာကြည့်တိုက်မရှိဘဲ ဗဟုသုတ နည်းပညာမရှိခြင်း	- စာကြည့်တိုက်ရှိလာရန်	- စာကြည့်တိုက်ဆောက်လုပ်ခြင်း
- လျှပ်စစ်မီးမရှိဘဲ ကလေးများ စာကြည့်ရန်ခက်ခဲခြင်း	- လျှပ်စစ်မီးရရှိလာရန်	- လျှပ်စစ်မီးတိုးချဲ့ခြင်း
- ဆေးဆေးခန်းမရှိခြင်း	- ဆေးဆေးခန်းရှိလာရန်	- ဆေးဆေးခန်းတည်ဆောက်ခြင်း
- ဆေးကုသုံးကျေးမည့်လောက်ခြင်း	- ဆေးကုသုံးကျေးမည့်လောက်ပြန် (ကျေးရွာ/ကျေးရွာမရှိသူများ အဖွဲ့အစည်း)	- ကျေးရွာ/ကျေးရွာမရှိသူများ အဖွဲ့အစည်း ဖွဲ့စည်း



<p>အုပ်စု - မျိုးနွယ် ကျေးရွာ - ဇွဲတော</p>	<p>အမျိုးသမီးအဖွဲ့</p>	<p>မြို့နယ် - ပျော်သွယ် ဂက်စွဲ - ၇.၁၂.၁၇</p>
<p>ဗြဟ္မစာ အခက်အခဲများ</p>	<p>ပျော်ဖွန်း ညိုက် (နေရာ၅၅၅)</p>	<p>ဖွံ့ဖြိုးရေး ညီညွတ်ရေး</p>
<p>- ရွာတွင်းလမ်းမ ကောင်း ဖြစ် - စာကြည့်တိုက် မရှိဘဲ ငါးလှေသင်တန်း နည်းပေါ် ဖြစ်</p>	<p>- ရွာတွင်းလမ်း ကောင်း ဖွင့်ပေး - စာကြည့်တိုက် ပြုစုပေး</p>	<p>- ရွာတွင်း ကျွန်ုပ်တို့လမ်း ခင်း ဖြစ် - စာကြည့်တိုက် စီစဉ်ပေးခြင်း</p>
<p>- ညီညွတ်ရေး မရှိဘဲ ကလေးများ စာကြည့်တိုက် ခက်ခဲ ဖြစ်</p>	<p>- ညီညွတ်ရေး မရှိပေး - လမ်းပေးပေး ပြုစုပေး</p>	<p>- ညီညွတ်ရေး မရှိ ဖြစ် - လမ်းပေးပေး စီစဉ်ပေးခြင်း</p>
<p>- လမ်းပေးပေး မရှိခြင်း - လမ်းပေးပေး မလုံလောက်ခြင်း</p>	<p>- လမ်းပေးပေး ပြုစုပေး - လမ်းပေးပေး ကျန်းမာရေး (ကျေးဇူး / ကျေးဇူး ပေးခြင်း ဆောင်ရွက်ပါ)</p>	<p>- လမ်းပေးပေး စီစဉ်ပေးခြင်း - ကျေးဇူး / ကျေးဇူး ပေးခြင်း ဆောင်ရွက်ပါ</p>





ဦးစား: လေးအဆင့်သတ်မှတ်ခြင်း

အုပ်ချုပ်ရေးဦးစီးဌာန - ဝှံ့၊ နေပြည်တော်

ပြည်ထောင်စု - ၇.၁၂.၁၇

အဆင့်	ဖွဲ့စည်းရေး ညွှန်ကြားရေးမှူး	အဆိုပြုသူ	မိခင်ကျောင်း
၁	ရွာတွင်း ကွန်ကရစ်လမ်း ခင်းခြင်း	ကျား+ပ	၄၇၀
၂	ဈေးအိမ် ဝိုင်းတို့ ချဲ့ခြင်း	ကျား+ပ	၃၆၀
၃	ကျေးတွင်း (ကျေးဝင်း / ကျေးရွာ)	ကျား+ပ	၂၅၀
၄	စာအုပ်တိုက် ထောက်ပံ့ခြင်း	ကျား+ပ	၁၂၀
၅	ဆေးလေးခန်း တည်ဆောက်ခြင်း	ကျား+ပ	၁၂၀



၇။ ကော်မတီဝင်များရွေးချယ်ခြင်းနှင့်ကျေးရွာဖွံ့ဖြိုးရေးအစီအစဉ်ဆောင်ရွက်မှုမှတ်တမ်းဓါတ်ပုံများ



ကော်မတီရွေးချယ်ရန် မဲရေတွက်နေစဉ်



ပီမံကိန်းမိတ်ဆက်အစည်းအဝေးမှတ်တမ်းဓါတ်ပုံ





အမျိုးသားများပင့်ကူအိမ်ကွန်ယက်ရေးဆွဲနေစဉ်မှတ်တမ်းဓာတ်ပုံ



ကျေးရွာဖွံ့ဖြိုးရေးဦးစားပေးမဲပေးရန်တန်းစီနေကြစဉ်





ကျေးရွာလုပ်ငန်းခွဲအတွက်အခက်အခဲများဖော်ထုတ်ဆွေးနွေးစဉ်





**ကော်မတီဝင်များစာရင်း**

ကော်မတီဝင်များစာရင်း ဖြန့်ကျက်အုပ်စု၊ ဇီ.တောကျေးရွာ

စဉ်	အမည်	ကျား-မ	ရာထူး
၁	ဦးညွန့်ဝင်း	ကျား	ကျေးရွာပိမံက်နီးအထောက်အကူပြုကော်မတီ
၂	ဒေါ်ဒွယ်ဒွယ်အောင်	မ	ကျေးရွာပိမံက်နီးအထောက်အကူပြုကော်မတီ
၃	ဦးစိန်ဝင်းထွန်း	ကျား	ဝယ်ယူရေးဆပ်ကော်မတီ
၄	ဒေါ်ခန်းစိန်	မ	ဝယ်ယူရေးဆပ်ကော်မတီ
၅	ဒေါ်အိအိခိုင်	မ	ဝယ်ယူရေးဆပ်ကော်မတီ
၆	ဦးကျော်စိန်ဦး	ကျား	စောင့်ကြည့်ကြီးကြပ်ရေးဆပ်ကော်မတီ
၇	ဒေါ်မြ	မ	စောင့်ကြည့်ကြီးကြပ်ရေးဆပ်ကော်မတီ
၈	ဦးလေမင်းထွန်း	ကျား	လုပ်ငန်းထိန်းသိမ်းရေးဆပ်ကော်မတီ
၉	ဒေါ်စိုစိုခိုင်	မ	လုပ်ငန်းထိန်းသိမ်းရေးဆပ်ကော်မတီ
၁၀	ဦးဌေးညွန့်	ကျား	လုပ်ငန်းထိန်းသိမ်းရေးဆပ်ကော်မတီ
၁၁	ဒေါ်ကွေ့လွင်အောင်	မ	ကျေးရွာအထောက်အကူရေးရာ
၁၂	ဦးမောင်လှ	ကျား	အကြံပြုတိုင်ကြားရေးတာဝန်ခံ
၁၃	ဒေါ်ခင်မာအေး	မ	အကြံပြုတိုင်ကြားရေးတာဝန်ခံ
၁၄	ဦးမြင့်သူ	ကျား	ကျေးရွာစေတနာ့ဝန်ထမ်း
၁၅	ဒေါ်အေးသိန်းဦး	မ	ကျေးရွာစေတနာ့ဝန်ထမ်း
၁၆			
၁၇			
၁၈			
၁၉			
၂၀			
၂၁			
၂၂			
၂၃			
၂၄			
၂၅			

စုစုပေါင်း။ ( ၁၅ ) ယောက်      ကျား- ( ၇ ) ယောက် +မ- ( ၈ ) ယောက်

ကျေးရွာအုပ်စုပိမံက်နီးအထောက်အကူပြုကော်မတီ

.....ဦးလင်းလင်း.....      ကျေးရွာအုပ်စုပိမံက်နီးအထောက်အကူပြုကော်မတီ၊ ဥက္ကဋ္ဌ

.....ဒေါ်ခင်အေး.....      ကျေးရွာအုပ်စုပိမံက်နီးအထောက်အကူပြုကော်မတီ၊ ဥက္ကဋ္ဌ

.....ဦးကျော်မြင့်ဦး.....      ကျေးရွာအုပ်စုပိမံက်နီးအထောက်အကူပြုကော်မတီ၊ ဘဏ္ဍာရေးဥက္ကဋ္ဌ

**မှတ်တမ်းတင်သူ**  
**အမည်။**

ရာထူး။ လူထုစည်းရုံးရေးမှူးရက်စွဲ။ ...../...../.....



၈။ ကျေးရွာအခြေခံအချက်အလက်များ (ပုံစံ-၁)

ပုံစံ - ၈ - ၁ ကျေးရွာအခြေခံအချက်အလက်များ (Form PC 1)

လယ်ညွှန်ချက်၊ ကျေးရွာတစ်ရွာသို့ ပထမဆုံးမိတ်ဆက်ခရီး သွားရောက်သောအခါ လူထုစည်းရုံးရေးမှူးသည် ကျေးရွာ ခေါင်းဆောင်များအား ကျေးရွာအချက်အလက်များကို မေတ္တာရပ်ခံ၍ တောင်းခံရသည်။ ဤအချက်အလက်များကို စီမံကိန်း မိတ်ဆက်အစည်းဝေးမတိုင်မီတောင်းခံရမည်။ စီမံကိန်းမိတ်ဆက်အစည်းဝေးတွင် လူထုစည်းရုံးရေးမှူးသည် ဤအချက်အလက် များအား စစ်ဆေးပြီး မှန်ကန်အောင်ပြုလုပ်ရမည်။ ပြီးနောက်တွင် လူထုစည်းရုံးရေးမှူးမှ သတင်းအချက်အလက်ထံသို့ Tablets မှ တစ်ဆင့် ဖြည့်သွင်းရမည်။

ကျေးရွာခေါင်းဆောင် အမည် ဦး ဝါလီဂက်	ကျေးရွာခေါင်းဆောင်၏ ဖုန်းနံပါတ် ၀၇-	လူထုစည်းရုံးရေးမှူး၏ အမည် ဒေါ်မြမေ ၀၈
ပြည်နယ်တိုင်းဒေသကြီးအမည် ဗြ.နယ်	မြို့နယ် ပျော်ဘွယ်	ကျေးရွာအုပ်စု စိုက်ကျ
		ကျေးရွာ ပိတောက်

က၊ လူဦးရေ

လူမျိုးစု	အိမ်ထောင်စုအရေအတွက်	ကိုးကွယ်သည့်ဘာသာ	အိမ်ထောင်စုအရေအတွက်
လူမျိုးစု (၁) ဗမာ	၂၂၃	ဘာသာ (၁) မုန့်	၂၂၃
လူမျိုးစု (၂) -----		ဘာသာ (၂) -----	
လူမျိုးစု (၃) -----		ဘာသာ (၃) -----	
လူမျိုးစုစရာ -----		ဘာသာစရာ -----	
အခြား			
	အရေအတွက်		
မသန်စွမ်းသူများ	၃	မုန့်	၃
သက်ကြီးရွယ်အိုများ (၆၅ နှစ် နှင့် အထက်)	၇၆	မုန့်	၇၆
စစ်ဘေးရှောင်			

	အမျိုးသား (အရေအတွက်)	အမျိုးသမီး (အရေအတွက်)
လူဦးရေ	၄၂၇	၅၀၈
လူမျိုးစု (၁) ဗမာ		
လူမျိုးစု (၂) -----		
လူမျိုးစု (၃) -----		
အခြား		
အိမ်ထောင်ဦးစီး	၁၈၇	၃၆

(ခ) အခြေခံအဆောက်အအုံ အသုံးအဆောင်များ

စာသင်ကျောင်း	အမှတ် ခြံမပါ	ကျန်းမာရေး	အမှတ် ခြံမပါ	ဘာသာရေး အဆောက် အအုံများ	အမှတ် ခြံမပါ
--------------	-----------------	------------	-----------------	----------------------------	-----------------





အထက်တန်းကျောင်း	<input type="checkbox"/>	ဆေးရုံ	<input type="checkbox"/>	စေတီ	<input checked="" type="checkbox"/>
အလယ်တန်းကျောင်း	<input checked="" type="checkbox"/>	ကျန်းမာရေးဌာန	<input type="checkbox"/>	ဘုန်းကြီးကျောင်း	<input checked="" type="checkbox"/>
မူလတန်းကျောင်း	<input type="checkbox"/>	ကျန်းမာရေးဌာနခွဲ	<input type="checkbox"/>	ဟိန္ဒူဘုရားကျောင်း	<input type="checkbox"/>
မူကြိုကျောင်း	<input type="checkbox"/>	ဆေးပေးခန်း	<input type="checkbox"/>	ရေလိယာန်ကျောင်း	<input type="checkbox"/>
အခြား	<input type="checkbox"/>	အခြား	<input type="checkbox"/>	ဗလီ	<input type="checkbox"/>
မှတ်ချက်		မှတ်ချက်		အခြား	<input type="checkbox"/>
				မှတ်ချက်	

(ဂ) ကျွမ်းကျင်သူများမှတ်တမ်း (ကျေးရွာတွင်နေထိုင်သော သို့မဟုတ် တခြားရွာမှလာရောက်သော ကျွမ်းကျင်သူများ)

(ခ) စာသင်ကျောင်း			(ည) ကျန်းမာရေး			(ဓ) လက်မှုပညာရှင်		
	ရွာတွင်နေထိုင်သူ	အခြားရွာမှလာသူ		ရွာတွင်နေထိုင်သူ	အခြားရွာမှလာသူ		ရွာတွင်နေထိုင်သူ	အခြားရွာမှလာသူ
မူလတန်းပြဆရာ/မ	<input checked="" type="checkbox"/>	<input checked="" type="checkbox"/>	ဆရာဝန်	<input type="checkbox"/>	<input type="checkbox"/>	လက်သမား	<input checked="" type="checkbox"/>	<input checked="" type="checkbox"/>
အထက်တန်းပြဆရာ/မ	<input type="checkbox"/>	<input type="checkbox"/>	လက်ထောက်ကျန်းမာရေးမှူး	<input type="checkbox"/>	<input type="checkbox"/>	ယန်းရံ	<input checked="" type="checkbox"/>	<input checked="" type="checkbox"/>
အလယ်တန်းပြဆရာ/မ	<input checked="" type="checkbox"/>	<input checked="" type="checkbox"/>	အမျိုးသမီးကျန်းမာရေးဆရာမ	<input type="checkbox"/>	<input type="checkbox"/>	လှုပ်စက်ကျွမ်းကျင်စီးသမား	<input type="checkbox"/>	<input type="checkbox"/>
မူကြိုဆရာ/မ	<input type="checkbox"/>	<input type="checkbox"/>	သားဖွားဆရာမ	<input type="checkbox"/>	<input type="checkbox"/>	ရေပိုက်သွယ်သူ	<input type="checkbox"/>	<input checked="" type="checkbox"/>
အခြား	<input type="checkbox"/>	<input type="checkbox"/>	ပြည်သူ့ကျန်းမာရေးလုပ်သား	<input type="checkbox"/>	<input type="checkbox"/>	စက်ပြင်ဆရာ	<input checked="" type="checkbox"/>	<input checked="" type="checkbox"/>
မှတ်ချက်			မှတ်ချက်			မှတ်ချက်		

(ဃ) ကျေးရွာသို့ ရောက်ရှိနိုင်သည့် လမ်းအခြေအနေ / ကျေးရွာတစ်ရွာသည် ၎င်း၏ ကျေးရွာအုပ်စုနှင့် ဆက်သွယ်ထားသော လမ်းအခြေအနေ (အောက်ပါတို့ကို ဝိုင်းပါ)

ကျောက်ကြမ်းလမ်း      ကတ္တရာလမ်း      ကွန်ကရစ်လမ်း      မော်တော်ဆိုင်ကယ်လမ်း  
 ကျောက်ခင်းလမ်း      မြေသားလမ်း       လူသွားလမ်း      အခြား \_\_\_\_\_

(င) ကျေးရွာခွဲမြို့စွဲစီမံချက်

(၁) လူထုပဟိုပြုစီမံကိန်းမစတင်မီ ဤကျေးရွာတွင် ကျေးရွာခွဲမြို့စွဲစီမံချက် စီမံချက်ရှိခဲ့ပါသလား? ဝိုင်းပါ   
 ရှိပါသည်/မရှိပါ/မသိပါ  
 (၂) ရှိခဲ့ပါလျှင် ဤစီမံချက်ကို မည်သည့် ခုနှစ်တွင် ပြင်ဆင်ခဲ့ပါသနည်း? နှစ်-----/မသိပါ  
 (၃) ဤစီမံချက်ကို မြို့နယ်မှ အတည်ပြုခဲ့ပါသလား? ပြုခဲ့ပါသည်/မပြုခဲ့ပါ /မသိပါ

(စ) ခရီးအကွာအဝေး

(၁) ဤကျေးရွာ၏ ဗဟိုမှ ၎င်းကျေးရွာအုပ်စု၏ ဗဟိုအထိ ခရီးစဉ်ပတ်ပတ်ကွာဝေးသနည်း? မိုင်-----/မသိပါ ၃ မာလုံ  
 (၂) ဤကျေးရွာမှ ၎င်းကျေးရွာအုပ်စု၏ ဗဟိုအထိ သွားလာရာတွင် ကြာမြင့်သည့် အချိန်

ခြောက်သွေ့ရာသီတွင် ကြာချိန် ----- ၅.၆ နှစ် ----- ထော်လာဂျီ/မော်တော်ဆိုင်ကယ်/ခြေလျင်/လား/မော်တော်ဆိုင်/အခြား -----  
 မိုးရာသီတွင် ကြာချိန် ----- ၅.၆ နှစ် ----- ထော်လာဂျီ/မော်တော်ဆိုင်ကယ်/ခြေလျင်/လား/မော်တော်ဆိုင်/အခြား -----



(ဆ) ပတ်ဝန်းကျင်ဆိုင်ရာ သဘာဝဘေးအန္တရာယ်

ဤကျေးရွာတွင် ရေကြီးခြင်းကဲ့သို့ သဘာဝဘေးအန္တရာယ်ကျရောက်ဖူးခြင်း ရှိပါသလား။

မရှိပါ  ရှိပါသည် ရှိလျှင်ဖော်ပြပါ -----

(ဇ) ကျေးရွာတွင် ခွဲစည်းထားသော အဖွဲ့အစည်းများ

လူထုပဟိုပြုစီမံကိန်းပတ်ဝန်းကျင် ဤကျေးရွာတွင် ကျေးရွာဖွံ့ဖြိုးရေးအတွက် အစိုးရ (သို့) ရွာသားများကိုယ်တိုင်(သို့) စီမံကိန်းတစ်ခုခုမှ ခွဲစည်းထားသည့် အဖွဲ့အစည်းများရှိပါသလား။

(၁) လူ့အဖွဲ့အစည်း -----

(၂) -----

(ဈ) အထွေထွေအုပ်ချုပ်ရေး ဦးစီးဌာန (GAD) မှ မှတ်တမ်းတင်ထားခြင်း

ဤကျေးရွာသည် အထွေထွေအုပ်ချုပ်ရေး ဦးစီးဌာန (GAD) မှ မှတ်တမ်းတင်ထားမှု ရှိပါသလား။

မရှိပါ  ရှိပါသည် ✓

ကျေးရွာခေါင်းဆောင်

အမည် ဦး စိန်စိန်

လက်မှတ်  ခန့် ၇.၃.၂၀၁၇

လူထုစည်းရုံးရေးမှူး

အမည် ဦးအောင်အောင်

လက်မှတ်  ခန့် ၇.၃.၂၀၁၇





၉။ ပုံစံ ၈-၂။ စီမံကိန်းစက်ဝန်းအချိန်ဇယား

ပုံစံ ၈-၂ - စီမံကိန်းစက်ဝန်းအချိန်ဇယား (PC 2)

လက်မှတ်ချက်၊ သက်ဆိုင်ရာလူထုစည်းရုံးရေးမှု/လက်ထောက်နည်းပညာများမှ စီမံကိန်းစက်ဝန်းအဆင့်တင်စာတမ်းပြီးစီးတိုင်း ကျေးရွာနှင့် ကျေးရွာအုပ်စုအတွက် ဤပုံစံကို ပြည့်သွင်းရမည်။

စည်းရုံးရေးမှု/ဝန်ထမ်း အမည် ဖျံဖြူမြင့်

နေ့စွဲ ၇-၃-၂၀၂၇  စက်ဝန်းအားအမှတ်ဖြစ်ပါ  စက်ဝန်း(၁)  စက်ဝန်း(၂)  စက်ဝန်း(၃)

ပြည်နယ်/တိုင်း မန္တလေး ကျေးရွာအုပ်စု မိုးနှံကျွန်း ကျေးရွာ ၂၃-၈၀၈

စီမံကိန်းထောက်ခွက်အဆင့်များ	နေ့စွဲ		အစည်းအဝေးတွင်တက်ရောက်သူအရေအတွက်			
	စတင်သည့် နေ့	ပြီးဆုံးသည့်နေ့	အမျိုးသား အရေအတွက်	အမျိုးသမီး အရေအတွက်	အိမ်ထောင်စု အရေအတွက်	လူမျိုးစုတက်ရောက်သူ အရေအတွက် နှင့် လူမျိုးစုအမည်
၁။ ကျေးရွာစီမံကိန်း မိတ်ဆက်အစည်းအဝေး	၆.၃.၂၀၂၇	၆.၃.၂၀၂၇	၂၉၁	၂၅၀	၁၄၁	ဗမာ ၁၄၁
၂။ ကျေးရွာဖွံ့ဖြိုးရေး စီမံချက်ရေးဆွဲခြင်း အစည်းအဝေး	၇.၃.၂၀၂၇	၇.၃.၂၀၂၇	၈၅	၇၅	၁၆၀	ဗမာ ၁၆၀
၃။ ကျေးရွာအုပ်စု လုပ်ငန်းဆုံးဖြတ်ချက်ချသည့် အစည်းအဝေး	၁၃.၃.၂၀၂၇	၁၃.၃.၂၀၂၇	၁၂	၁၁	၂၃	ဗမာ ၂၃
၄။ မြို့နယ်အဆင့် စီမံကိန်းရေးဆွဲရေး နှင့် အကောင်အထည်ဖော်ရေးကော်မတီ၏ စီမံကိန်း သုံးသပ်မှု အစည်းအဝေး			မလို	မလို	မလို	မလို
၅။ မြို့နယ် စီမံကိန်းရေးဆွဲရေး နှင့် အကောင်အထည်ဖော်ရေး ကော်မတီ၏ဆုံးဖြတ်မှုကို ရွာသို့ အသိပေး အကြောင်းကြားသည့် အစည်းအဝေး	၃.၇.၂၇	၃.၇.၂၇	၅၇	၈၀	၁၃၇	၁၃၇ ဗမာ
၆။ စီမံကိန်းလုပ်ငန်းခွဲစီမံချက်ရေးဆွဲခြင်း အစည်းအဝေး						
၆.၁။ စီမံကိန်းလုပ်ငန်း အကောင်အထည်ဖော် ရေးအစီအစဉ် ရေးဆွဲခြင်း	၃.၇.၂၇	၃.၇.၂၇	၅၇	၈၀	၁၃၇	၁၃၇ ဗမာ



၃၀

၆.၂။ ဝယ်ယူရေးအစီအစဉ် ရေးဆွဲခြင်း	၃.၇.၁၇	၃.၇.၁၇	၅၇	၈၀	၁၃၇	၁၃၇	မဟာ
၆.၃။ ဘဏ္ဍာရေးကုန်ကျမှု လျာထားအစီအစဉ် ရေးဆွဲခြင်း	၅.၇.၁၇	၅.၇.၁၇	၁၁	၁၀	၂၁	၂၁	မဟာ
၆.၄။ ပြင်/ထိန်းအစီအစဉ် ရေးဆွဲခြင်း	၃.၇.၁၇	၃.၇.၁၇	၅၇	၈၀	၁၃၇	၁၃၇	မဟာ
၇။ စီမံကိန်းလုပ်ငန်းခွဲ တိုးတက်မှု စောင့်ကြည့် အစည်းအဝေး							
၇.၁။ အစည်းအဝေး ပထမအကြိမ်	၁၂.၇.၁၇	၁၂.၇.၁၇	၄	၇	၁၁	၁၁	မဟာ
၇.၂။ အစည်းအဝေး ဒုတိယအကြိမ်	၁၅.၈.၁၇	၁၅.၈.၁၇	၃	၅	၈	၈	မဟာ
၇.၃။ အစည်းအဝေး တတိယအကြိမ်							
၈။ စီမံကိန်းလုပ်ငန်းခွဲ အပြီးသတ်စစ်ဆေးခြင်း အစည်းအဝေး	၁၉.၈.၁၇	၁၉.၈.၁၇	၄	၇	၁၁	၁၁	မဟာ
၉။ လူထုစစ်ဆေးပွဲအစည်းအဝေး	၂၀.၈.၁၇	၂၀.၈.၁၇	၈၂	၈၈	၁၇၀	၁၇၀	မဟာ





၁၀။ ပုံစံ ၈-၃။ ကျေးရွာဖွံ့ဖြိုးရေးဦးစားပေးအစီအစဉ်

ပုံစံ - ၈ - ၃ ကျေးရွာဖွံ့ဖြိုးရေး ဦးစားပေးအစီအစဉ် (Form PC 3)

လယ်ဥယျာဉ်ရွက်၊ အဆင့်(၃) ကျေးရွာပျော်မွန်းချက်အစည်းအဝေး ပြီးဆုံးသောအခါ ကျေးရွာစီမံကိန်း၊ အထောက်အကူပြု ကော်မတီသည် လူထုစည်းရုံးရေးမှူးအကူအညီဖြင့် ဤပုံစံကိုပြည့်စုံအောင် ဖြည့်သွင်းရမည်။

လူထုစည်းရုံးရေးမှူး/ဝန်ထမ်း အမည် ဒေါ်ယမင်းသန့်

ဇနီး ၇.၃.၁၇  စက်ဝန်း(၁)  စက်ဝန်း(၂)  စက်ဝန်း(၃)  စက်ဝန်း(၄)

ပြည်နယ်/တိုင်း မန္တလေး၊ မြို့နယ် ပျော်ဘွယ်၊ ကျေးရွာအုပ်စု ဖိုးရှ်ကျွန်း၊ ကျေးရွာ လီးတော

က။ အခက်အခဲအတားအဆီးများအားဆွေးနွေးခြင်း - ယခုလက်ရှိအခြေအနေတွင် ဤကျေးရွာဖွံ့ဖြိုးတိုးတက်ရေးအတွက် အဓိက အခက်အခဲအတားအဆီးများသည် မည်သည်များဖြစ်ပါသနည်း။ (အမျိုးသား/သမီး အနည်းဆုံးအခက်အခဲ ၅ ခုစီဖော်ပြပါ)

အမျိုးသား အဖွဲ့မှ တင်ပြသောအခက်အခဲအတားအဆီးများ	အမျိုးသမီး အဖွဲ့မှ တင်ပြသောအခက်အခဲအတားအဆီးများ
၁ စန္ဒရာသီရေခက်ခဲ (ရေစင်ရေလိုက်) လိုချင်	၁ စန္ဒရာသီရေခက်ခဲ (ရေစင်ရေလိုက်) လိုချင်
၂ လျှပ်စစ်ဖိုးမရ၍ ကလေးများစာကြည့်တိုက်	၂ လျှပ်စစ်ဖိုးမရ၍ ကလေးများစာကြည့်တိုက်
၃ ခက်ခဲ	၃ ကလေးများသွားလာရခက်ခဲ / ပက်ကားကျောင်းလိုချင်
၄ စာကြည့်တိုက်မရှိ၍ ကလေးများမဟုတ်ဘဲ	၄ စာကြည့်တိုက်မရှိ၍ ကလေးများမဟုတ်ဘဲ
၅ စွာတွင်းလမ်းခက်ခဲ (ဖိုးရှာဘီ)	၅ စွာတွင်းလမ်းခက်ခဲ (ဖိုးရှာဘီ)
၆ ကျန်းမာရေးစာတွက်စာရေးကူညီမှုကားလိုအပ်	၆ ကျန်းမာရေးစာတွက်စာရေးကူညီမှုကားလိုအပ်
၇ စားစပေးခန်းမရှိ၍ ကျန်းမာရေးခက်ခဲ	၇

ခ။ ပျော်မွန်းခြင်း - နောင်လာမည့် ( ၅ ) နှစ် အတွင်း ကျေးရွာဖွံ့ဖြိုးရေး ပျော်မွန်းလျာထားချက်များအား တင်ပြပါ။

အမျိုးသားအဖွဲ့မှ တင်ပြသောပျော်မွန်းချက်များ	အမျိုးသမီးအဖွဲ့မှ တင်ပြသောပျော်မွန်းချက်များ
၁ လူမှုကူညီရေးကားရှိချင်	၁ လူမှုကူညီရေးကားရှိချင်
၂ စွာတွင်းလမ်းကျောက်ချောဖြစ်ချင်	၂ စွာတွင်းလမ်းကျောက်ချောဖြစ်ချင်
၃ ရေစင်ရေလိုက် သွယ်၍ ရေအခက်အခဲမရှိစေချင်	၃ ရေစင်ရေလိုက် သွယ်၍ ရေအခက်အခဲမရှိစေချင်
၄ ဆေးပေးခန်းရှိပြီး ကျန်းမာရေးစောင့်ရှောက်မှု	၄ အလယ်တန်းကျောင်းပက်ကားပွင့်စေချင်
၅ ကောင်းမွန်စွာပေးပို့ရန်	၅ စာကြည့်တိုက်ရှိ၍ မဟုတ်ဘဲ ပြည့်စုံချင်
၆ စာကြည့်တိုက်ရှိ၍ မဟုတ်ဘဲ ပြည့်စုံချင်	၆ ဖိုးရှ်ကျွန်းပညာရေး အခက်အခဲမရှိစေချင်
၇ ဖိုးရှ်ကျွန်းပညာရေး အခက်အခဲမရှိစေချင်	၇ လူမှုကူညီရေးကားရှိချင်

- လူမှုကူညီရေးကားရှိချင်



ဂ။ လူထုစီမံကိန်း၏ လာမည့် ( ၄ ) နှစ်အတွက် အကျုံးဝင်သော ဦးစားပေး ဖွံ့ဖြိုးတိုးတက်မှု လုပ်ငန်း အစီအစဉ်များအားဖော်ပြပါ။

အဆင့်	ကျေးရွာအတွက် ဦးစားပေး ဖွံ့ဖြိုးတိုးတက်မှု လုပ်ငန်းစဉ်များ	အဆိုပြုသူ (အမျိုးသားများ/ အမျိုးသမီးများ/အမျိုးသား+ အမျိုးသမီး)	ခန့်မှန်းကုန်ကျ စရိတ်	အကျိုးခံစားခွင့်ရှိသူ ခန့်မှန်းခြေ အရေအတွက်
၁	စွာတွင်းလမ်းကွန်ကရစ်ခင်းခြင်း	ကျား၊ မ	၁၀၀၀၀၀၀/-	၉၃၈
၂	ရေတွင်း၊ ရေစင်ရေပိုက်ဆွယ်	ကျား၊ မ	၈၀၀၀၀၀၀/-	၉၃၈
၃	တန်းခြင်း			
၄	ဓာတ်လျှပ်တိုက်တစ်ဆက်ခြင်း	ကျား၊ မ	၉၀၀၀၀၀၀/-	၉၃၈
၅	စေးပေးခန်းပြုပြင်ခြင်း	ကျား၊ မ	၁၀၀၀၀၀၀၀/-	၉၃၈
၆	လျှပ်စစ်ဖိ ဆွယ်တန်းခြင်း	ကျား၊ မ	၁၀၀၀၀၀၀၀/-	၉၃၈
၇				

ဃ။ လူထုစီမံကိန်း၏ လာမည့် ( ၄ ) နှစ်အတွက် အကျုံးမဝင်သော ဦးစားပေး ဖွံ့ဖြိုးတိုးတက်မှု လုပ်ငန်း အစီအစဉ်များအားဖော်ပြပါ။

အဆင့်	ကျေးရွာအတွက် ဦးစားပေး ဖွံ့ဖြိုးတိုးတက်မှု လုပ်ငန်းစဉ်များ	အဆိုပြုသူ (အမျိုးသားများ/ အမျိုးသမီးများ/အမျိုးသား+ အမျိုးသမီး)	အခန်းကဏ္ဍ
၁	လူမှု၊ ကျန်းမာရေး		
၂	ပက်ကားကျောင်းပွင့်ရန်		
၃			
၄			
၅			
၆			

ခေါင်းစောင်၊ ကျေးရွာစီမံကိန်းအထောက်အကူပြုကော်မတီမှ အတည်ပြုသည်။

အမည် ----- လက်မှတ် ----- နေ့စွဲ -----





၁၁။ ပုံစံ ၈-၄ ကျေးရွာဖွံ့ဖြိုးရေးစီမံကိန်းလုပ်ငန်းခွဲရွေးချယ်ခြင်းပုံစံ

ပုံစံ - ၈ - ၄ ကျေးရွာအုပ်စုစီမံကိန်းလုပ်ငန်းခွဲရွေးချယ်ခြင်းပုံစံ (Form PC 4)

လက်အောက်ခံများ၏ စီမံကိန်းလုပ်ငန်းခွဲရွေးချယ်မှုအတွက် အထောက်အကူပြုရန်အတွက် ကျေးရွာအုပ်စုမှ CF/TF တို့၏ အကူအညီရယူ၍ ကျေးရွာစီထောက်ကော်မတီမှ လက်မှတ်ရေးထိုးပြီး အဆိုပါပုံစံအား ပြည့်စုံအောင်ဖြည့်သွင်းရမည်။ ဤပုံစံအား ပြည့်စုံစွာဖြည့်သွင်းပြီးပါက ကျေးရွာအုပ်စုမှ ဦးစီးဌာနသို့ တောင်းဆိုရန်အတွက် နောက်ဆက်တွဲအပြန်ထားရှိရမည်။ CF မှ ကျေးရွာအုပ်စုရွေးချယ်မှု၏ စီမံကိန်းလုပ်ငန်းခွဲခွဲစိတ်ရာ အချက်အလက်များကို MIS သို့ ထည့်သွင်းရမည်။ (ယခုနှစ်စီမံကိန်းလုပ်ငန်းခွဲ မလုပ်ကိုင်သော ကျေးရွာများ မပါဝင်ပါ။)

ကျေးရွာအုပ်စုရွေးချယ်မှု/ဝန်ထမ်းအမည် ဒေါ်လှအေး သာနာ

မနစ် ၁၃.၃.၂၀၁၇

ပြည်နယ်/တိုင်း မြို့နယ် မြို့နယ် ပျော်ဘွယ် စက်ဝန်းအားအမှတ်ခြင်းပေးပါ။ (V) စက်ဝန်း(၁) စက်ဝန်း(၂) စက်ဝန်း(၃) စက်ဝန်း(၄)

ကျေးရွာအမည်	ဆောင်ရွက်မည့် လုပ်ငန်းများ	အတိုင်းအတာ	ခန့်မှန်း တိုက်ရိုက် အကျိုးခံစားခွင့် ရှိသူများ	အဆိုပြုထင်ပြုသူ	ခန့်မှန်းကျန်ကွစရိတ်		စုစုပေါင်း
					စီမံကိန်းမှ ထည့်သွင်းမှု	အခြားထည့်သွင်းမှု (ခေါ်ငြယ်) ထည့်သွင်းမှု   အမည်/အဖွဲ့	
ဖိုးနီကျေး	ပျဉ်စင် စက်ကား 33 KV စက် ပျဉ်စင်	38/0-4 315 MVA စက်ကား ၇၂၆ 33 KV စက် ၅၀၀ ပျဉ်စင် ၅၀၀	၇၅၀	□ ကျား □ မ ✓ ကျား+မ	၁၁၅၂၀၀၀၀	၅၅၀၀၀၀	၂၀၁၀၀၀၀၀
ရေတော	ပျဉ်စင် စက်ကား	550 x 10 x 8	၉၃၈	□ ကျား □ မ ✓ ကျား+မ	၁၁၅၂၀၀၀၀		
ကျီးချို	ပျဉ်စင် စက်ကား	2640' - 18 နေရာ	၇၄၈	□ ကျား □ မ ✓ ကျား+မ	၁၁၅၂၀၀၀၀		
အုပ်စု	စာသင်ကျောင်း စာသင်ကျောင်း	40' x 30' x 12'	၄၆၄	□ ကျား □ မ ✓ ကျား+မ	၁၁၅၂၀၀၀၀		

ရာထူး ကျေးရွာအုပ်စု ဦးစီးထောက်ကော်မတီ ဥက္ကဋ္ဌ အမည် လက်မှတ် ရက်စွဲ

မည့်လေး ကျေးရွာ ဦးစီးထောက်ကော်မတီ ဥက္ကဋ္ဌ (15 x 18 x 6) ၄၄၄ ကျား + မ

စာသင်ကျောင်း စာသင်ကျောင်း (820' x 12' x 8)

ရက်စွဲ ၁၁၅၂၀၀၀၀/ -

ဦးလှအေး  
စီထောက်



၁၂။ အစည်းအဝေးမှတ်တမ်းများ



ကျေးရွာအစည်းအဝေးမှတ်တမ်း

အစည်းအဝေးပြုလုပ်သည့်နေရာ ။ ။ ရိုးတောကျေးရွာ၊ ဘုန်းကြီးကျောင်း၊ မွှာရုံ  
 ကျေးရွာ ။ ။ ။ ရိုးတော  
 ကျေးရွာအုပ်စု ။ ။ ။ မိုးနံ့ကျွန်း  
 အချိန် ။ ။ ။ ၁၀:၀၀  
 အစည်းအဝေးအမည် ။ ။ ။ ဒုတိယ ကြိမ် ကဆုန် ကဆေး

တက်ရောက်သူဦးရေ ကျား ( ၈၅ )၊ မ ( ၇၅ ) စုစုပေါင်း ( ၁၆၀ )

အစည်းအဝေးတွင်ဆွေးနွေးသည့်အကြောင်းအရာ။

- ၁။ - ရိုးတောကျေးရွာ၏ ကဆုန်ကဆေးပြုစဉ်နှင့် ရေစက်ရွက်ချက်၊
- ၂။ - မိုးရွာ၊ ရေလျှပ်ငန်းများကို ကျား၊ မ၊ ခွဲ၍ ဆွေးနွေးခဲ့ခြင်း၊
- ၃။ - ကျေးရွာဝင်ရောက်လုပ်ငန်းနှင့် ကျေးရွာ ဝင်ရောက်လုပ်ငန်း ရှင်းဖြေပေးခြင်း၊
- ၄။ - ဝတ်စုံနှင့် ကျေးရွာဝင်ရောက်လုပ်ငန်း များကို ရှင်းဖြေပေးခြင်း၊
- ၅။ - ဦးစားပေးလုပ်ငန်းကို မဲပေးရွေးချယ်ခြင်း၊
- ၆။ - ကော်မတီဝင်များ၏ ကျွမ်းကျင်မှုများကို ရှင်းဖြေပေးခဲ့ခြင်း၊
- ၇။ - ကော်မတီဝင်များကို ကျေးရွာလူထုကား မဲပေးရွေးချယ်ခြင်း၊
- ၈။ - ကျေးရွာမှ ကျေးရွာဖွံ့ဖြိုးရေးအဖွဲ့အစည်းများကို ဆွေးနွေးပေးခဲ့ခြင်း၊
- ၉။ - ကျေးရွာ၏ နိုင်ငံရေး၊ လူမှုရေး၊ စီးပွားရေး၊ စားနပ်ရိက္ခာရေး၊
- ၁၀။ - မိုးရွာ၊ ရေလျှပ်ငန်း ဖြစ်ပေါ်မှုများကို ရှင်းဖြေပေးခဲ့သည်။





ဆွေးနွေးချက်များ (ပြောသူနှင့်အကြောင်းအရာကိုတွဲမှတ်တမ်းတင်ရန်)

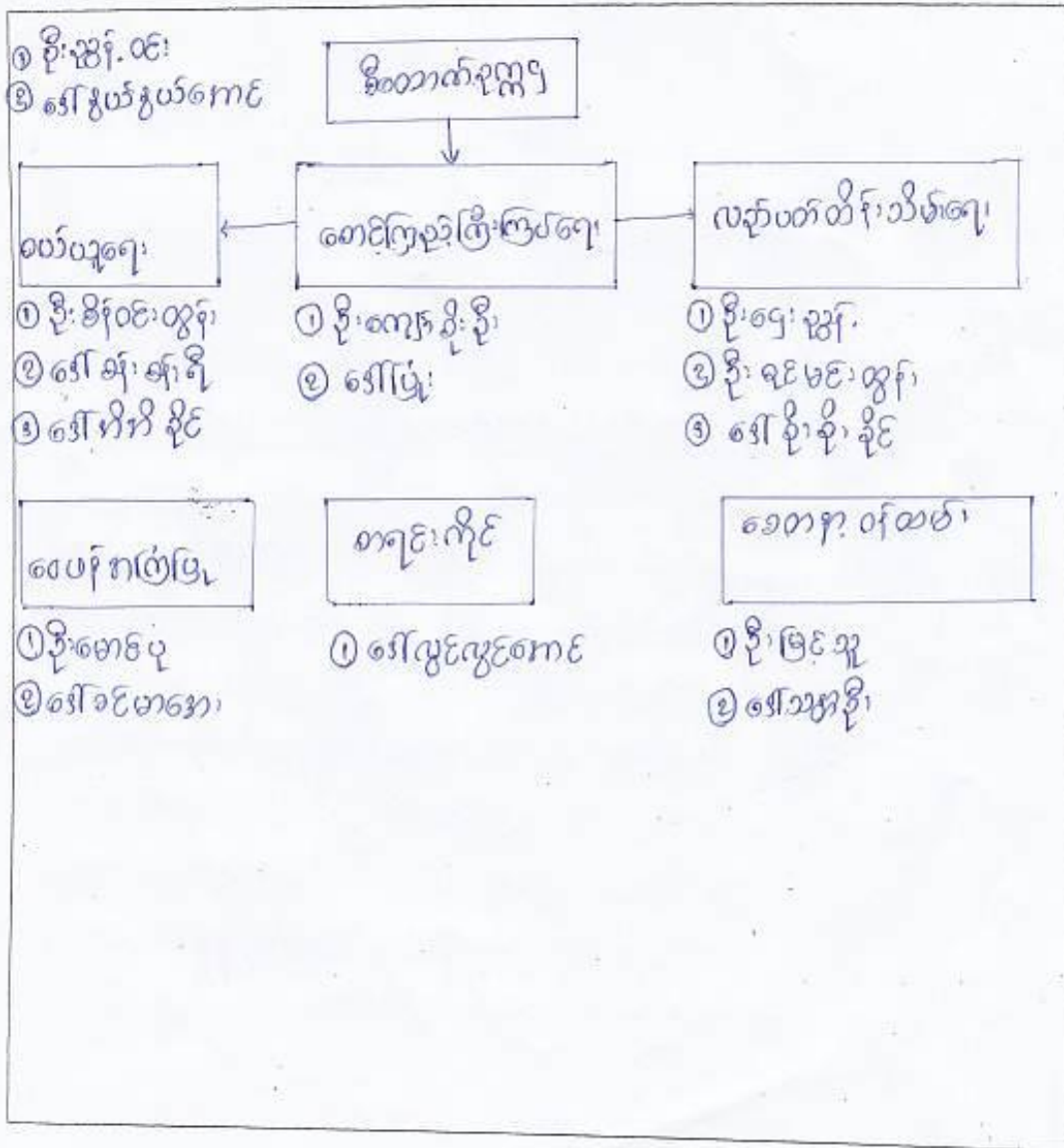



ဆုံးဖြတ်ချက်များ

၁။ ဦးစားပေး (၁) စာတွင်းလမ်း

၂။ ဦးစားပေး (၂) ရေတွင်း၊ ရေခင်း၊ ရေလှောင်

၃။ ဦးစားပေး (၃) စာကြည့်တိုက်

၄။ ဦးစားပေး (၄) စားစားခါး

၅။ ဦးစားပေး (၅) လျှပ်စစ်စီးကွန်ရက်ကုန်ကျစာ

မှတ်တမ်းတင်သူ *My*  
 အမည် *ဒေါ်ဖြူဖြူဝင်း*  
 ရာထူး *လူထုစဉ်းစားရေးဗဟို*  
 ရက်စွဲ *၇.၃.၂၀၁၇*

အတည်ပြုသူ *May*  
 အမည် *ဒေါ်ခိုင်မာမာ*  
 ရာထူး *လူထုစဉ်းစားရေးဗဟို*  
 ရက်စွဲ *၇.၃.၂၀၁၇*





၁၃။ ကဏ္ဍအလိုက် အခက်အခဲမှတ်တမ်း

ဖိုးနွဲ့ကျွန်းဒုပယ်ခိုလှုံ၊ လီးတောကျေးရွာ  
 နောက်ဆက်တွဲ(၄) မြားနားသောအပိုင်းများအတွက် ဦးစားပေးဖွံ့ဖြိုးရေးလုပ်ငန်းစဉ်  
 အနှစ်ချုပ်

မူရင်းသည်အား VPSC တွင်ထားရှိရပါမည်၊ အခြားဌာနများနှင့် ညှိနှိုင်းရန်အတွက် မိတ္တူအား TPIC သို့ပို့ရပါမည်၊ MIS data အနေဖြင့်  
 သွင်းရန် မလိုအပ်ပါ။

	အဆင့်	လုပ်ငန်း	မည်သူဦးစားပေးလဲ	ကျေးရွာမှတာဝန်ခံသူ (သို့) အုပ်စု	ပြင်ပမှမည်သူ ထောက်ပံ့ မလဲ
အခြေခံအဆောက်အအုံ	၁	ရွာတွင်း ကွန်ကရစ် လမ်း ၁၆၁ ခြင်း	<input checked="" type="checkbox"/> မ <input checked="" type="checkbox"/> ကျား	ကျေးရွာစီထောက် ကော်မတီ	လူထုဗဟိုပြုစီမံကိန်း
	၂	ရေတွင်း ( ရေစင်၊ ရေပိုက်ညှပ်တန်းခြင်း	<input checked="" type="checkbox"/> မ <input checked="" type="checkbox"/> ကျား	ကျေးရွာစီထောက် ကော်မတီ	လူထုဗဟိုပြုစီမံကိန်း
	၃	စာကြည့်တိုက် တည်ဆောက်ခြင်း	<input checked="" type="checkbox"/> မ <input checked="" type="checkbox"/> ကျား	ကျေးရွာစီထောက် ကော်မတီ	လူထုဗဟိုပြုစီမံကိန်း
	၄	ဆေးပေးခန်းပြုပြင် ခြင်း	<input checked="" type="checkbox"/> မ <input checked="" type="checkbox"/> ကျား	ကျေးရွာစီထောက် ကော်မတီ	လူထုဗဟိုပြုစီမံကိန်း
	၅		<input type="checkbox"/> မ <input type="checkbox"/> ကျား		
အသက်ကုသရေးအဖွဲ့အစည်း	၁		<input type="checkbox"/> မ <input type="checkbox"/> ကျား		
	၂		<input type="checkbox"/> မ <input type="checkbox"/> ကျား		
	၃		<input type="checkbox"/> မ <input type="checkbox"/> ကျား		
	၄		<input type="checkbox"/> မ <input type="checkbox"/> ကျား		
	၅		<input type="checkbox"/> မ <input type="checkbox"/> ကျား		
ကျန်းမာရေးနှင့် အာဟာရ	၁	လူမျိုးကုသရေးကား	<input checked="" type="checkbox"/> မ <input checked="" type="checkbox"/> ကျား	ကျေးရွာစီထောက် ကော်မတီ	ကျန်းမာရေးဌာန
	၂		<input type="checkbox"/> မ <input type="checkbox"/> ကျား		
	၃		<input type="checkbox"/> မ <input type="checkbox"/> ကျား		
	၄		<input type="checkbox"/> မ <input type="checkbox"/> ကျား		
	၅		<input type="checkbox"/> မ <input type="checkbox"/> ကျား		
ပညာရေး	၁	ပက်ကားကျောင်း ပွင့်ရန်	<input checked="" type="checkbox"/> မ <input type="checkbox"/> ကျား	ကျေးရွာစီထောက် ကော်မတီ	ပညာရေးဌာန
	၂		<input type="checkbox"/> မ <input type="checkbox"/> ကျား		
	၃		<input type="checkbox"/> မ <input type="checkbox"/> ကျား		



မိုးဝင်းကျွန်းကျွန်း၊ ဦးစောကျေးရွာ

	၄		<input type="checkbox"/> မ <input type="checkbox"/> ကျား		
	၅		<input type="checkbox"/> မ <input type="checkbox"/> ကျား		
အခြား	၀	လျှပ်စစ်ဖိသွယ်ရေး၊ ခြင်း	<input checked="" type="checkbox"/> မ <input type="checkbox"/> ကျား	ကျေးရွာစီဆေးကော်မတီ	လူထုမဟိုဠာစီမံကိန်း
	၂		<input type="checkbox"/> မ <input type="checkbox"/> ကျား		
	၃		<input type="checkbox"/> မ <input type="checkbox"/> ကျား		
	၄		<input type="checkbox"/> မ <input type="checkbox"/> ကျား		
	၅		<input type="checkbox"/> မ <input type="checkbox"/> ကျား		
	၆		<input type="checkbox"/> မ <input type="checkbox"/> ကျား		