

ပြည်ထောင်စုသမ္မတ မြန်မာနိုင်ငံတော် အစိုးရ
စိုက်ပျိုးရေး၊ မွေးမြူရေးနှင့် ဆည်မြောင်းဝန်ကြီးဌာန
ကျေးလက်ဒေသဖွံ့ဖြိုးတိုးတက်ရေးဦးစီးဌာန
ပျော်ဘွယ်မြို့နယ်



လူထုဗဟိုပြုစီမံကိန်း
National Community Driven Development Project
(NCDDP)



ကျေးရွာဖွံ့ဖြိုးရေးအစီအစဉ်
Village Development Plan (VDP)
ဇရုမ်းတောင်ကျေးရွာ၊ ဇရုမ်းတောင်ကျေးရွာအုပ်စု

၂၀၁၇ခုနှစ်

ပျော်ဘွယ်မြို့





မာတိကာ

- ၁။ မြို့နယ်မြေပုံ
- ၂။ ကျေးရွာမြေပုံ(တည်နေရာ)
- ၃။ အုပ်စုတွင်ပါဝင်သောကျေးရွာများစာရင်း
- ၄။ ကျေးရွာအခြေခံအချက်အလက်များ (ကျေးရွာသမိုင်းကြောင်း)
- ၅။ လူထုပူးပေါင်းပါဝင်သော လူမှုဆန်းစစ်ခြင်းနှင့် အကဲဖြတ်ခြင်းလုပ်ငန်းစဉ်(PSA/PRA)အကျဉ်းချုပ်ဇယား
- ၆။ ကျေးရွာဖွံ့ဖြိုးရေးအစီအစဉ်အတွက်အသုံးပြုခဲ့သော PRA tools များနှင့်တစ်ခုချင်းစီအတွက် သုံးသပ် ချက်များ
- ၇။ ကော်မတီဝင်များရွေးချယ်ခြင်းနှင့်ကျေးရွာဖွံ့ဖြိုးရေးအစီအစဉ်ဆောင်ရွက်မှုမှတ်တမ်းခါတ်ပုံများ
- ၈။ ကျေးရွာအချက်အလက် (ပုံစံ-၁)
- ၉။ စီမံကိန်းစက်ဝန်းအချိန်ဇယား (ပုံစံ-၂)
- ၁၀။ ကျေးရွာဖွံ့ဖြိုးရေးဦးစားပေးအစီအစဉ် (ပုံစံ-၃)
- ၁၁။ ကျေးရွာအုပ်စုစီမံကိန်းလုပ်ငန်းခွဲရွေးချယ်ခြင်း (ပုံစံ-၄)
- ၁၂။ အစည်းအဝေးမှတ်တမ်းများ
- ၁၃။ ကဏ္ဍအလိုက်ဦးစားပေးဖွံ့ဖြိုးရေးလုပ်ငန်းစဉ်များ



၁။ ဖျော်ဘွယ်မြို့နယ် မြေပုံ

ဖျော်ဘွယ်မြို့နယ်အခြေပြမြေပုံ

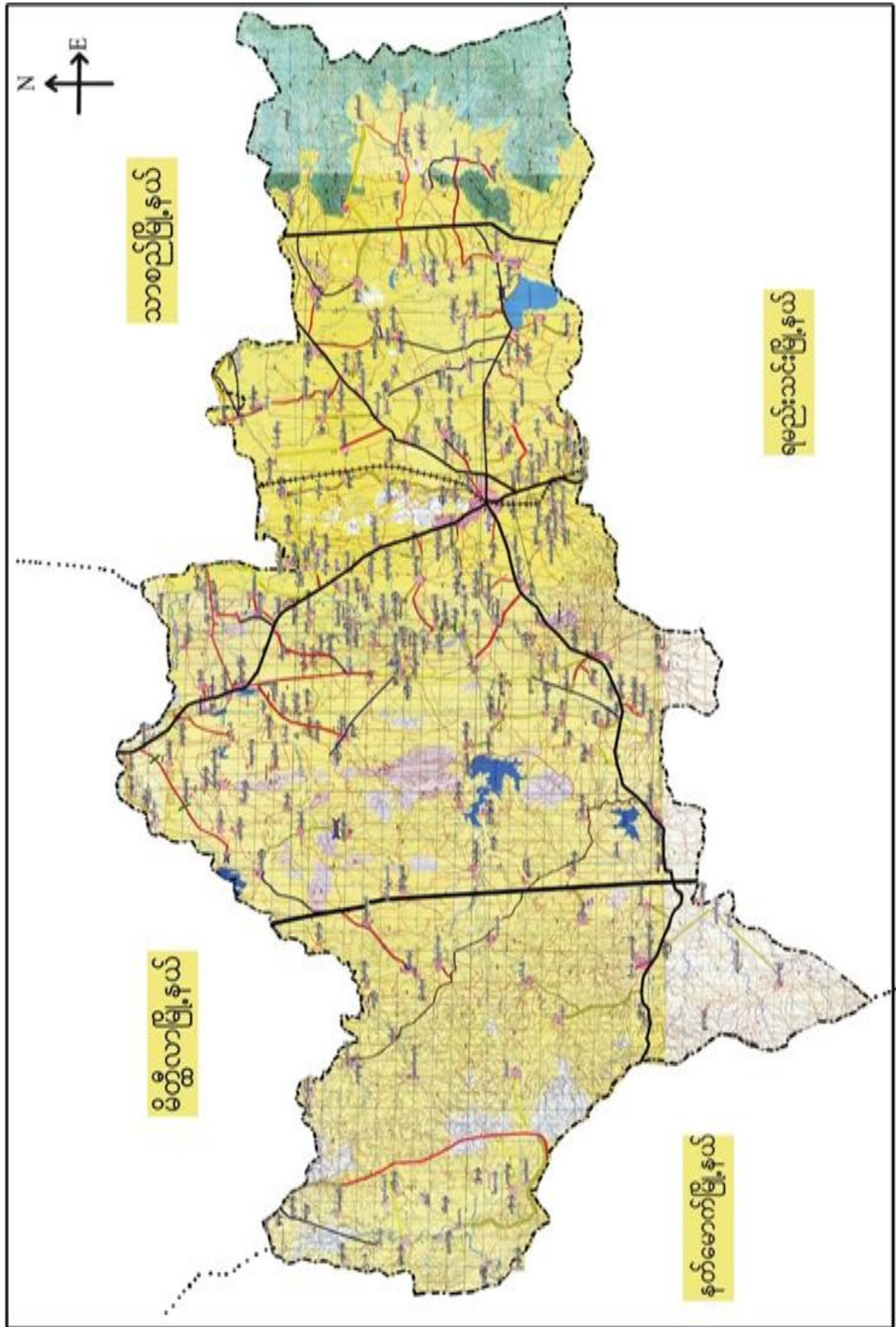



၂။ လျှမ်းတောင်ကျေးရွာအုပ်စုမြေပုံ

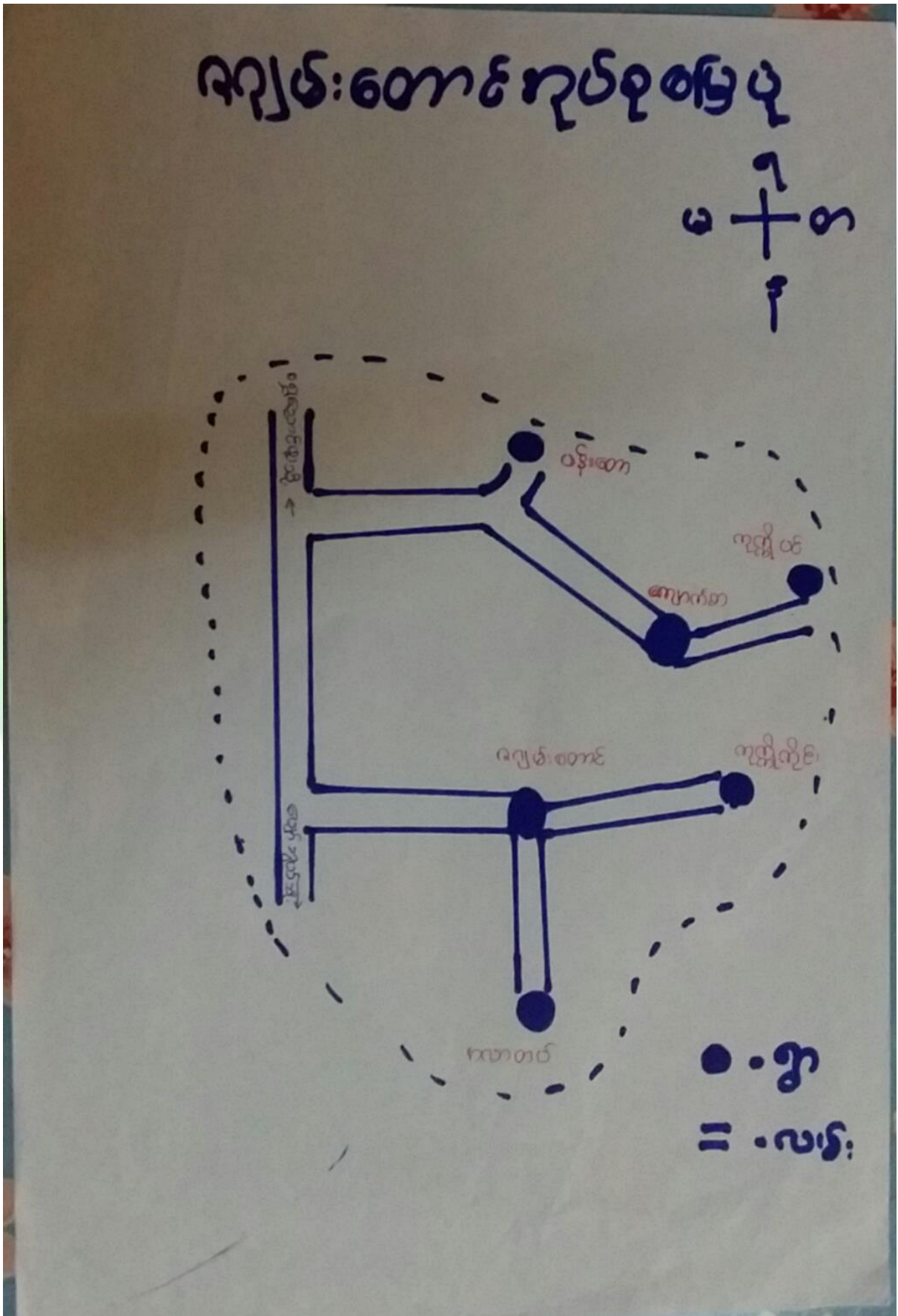



၃။ ကျေးရွာအုပ်စုတွင်ပါဝင်သော ကျေးရွာများ

၁။ ဇရမ်းတောင် ၂။ အလာတပ် ၃။ ကုက္ကိုကိုင်း ၄။ ကျောက်စာ ၅။ ပန်းတော ၆။ ကုက္ကိုပင်

၄။ ကျေးရွာ၏အခြေခံအချက်အလက်များ

ကျေးရွာသမိုင်းအကျဉ်း

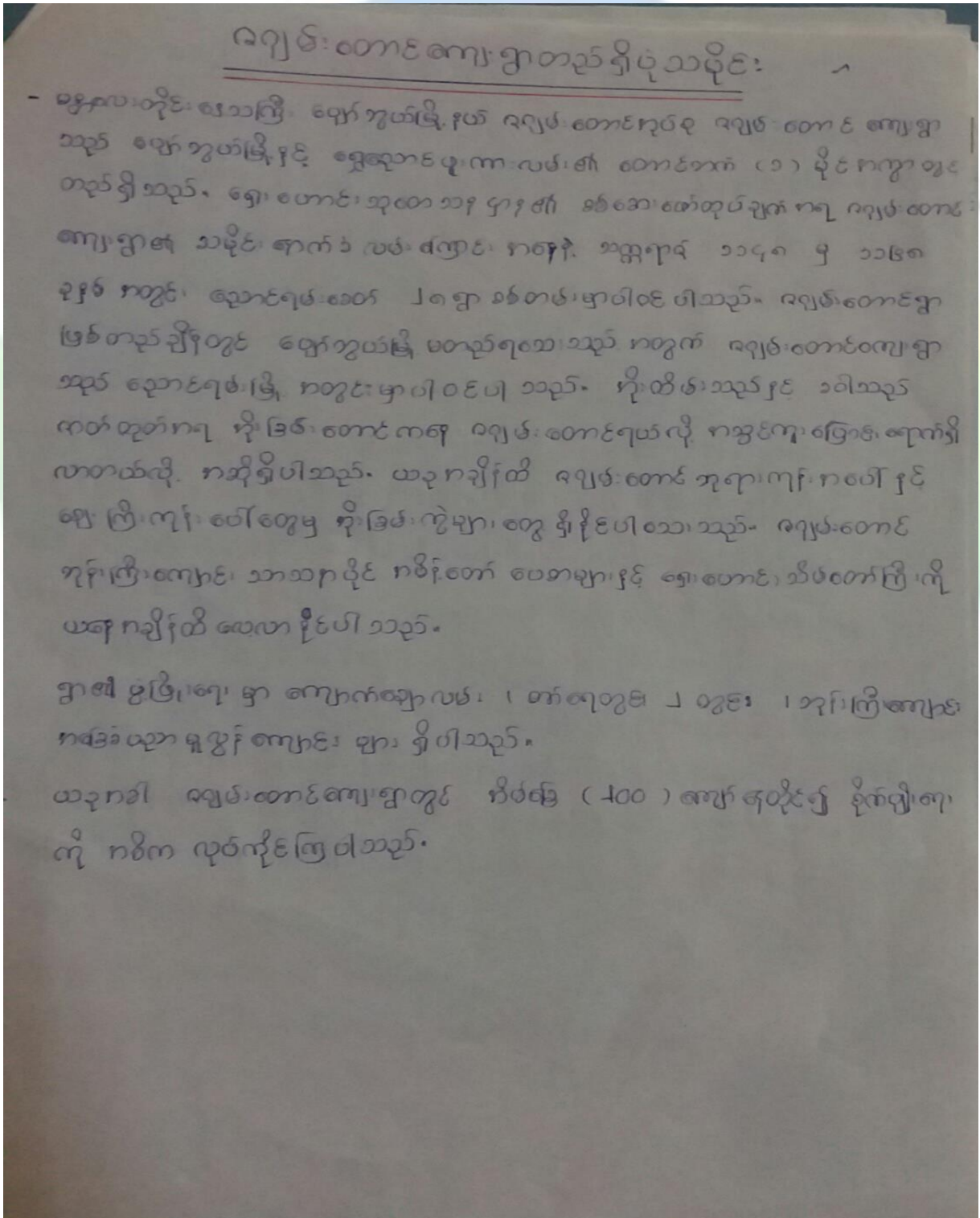



- ထိခိုက်လွယ်သောအုပ်စုများလူဦးရေ (သက်ကြီး၊ မြေယာမဲ့၊ မသန်စွမ်းအုပ်စုများ)

သက်ကြီး	မြေယာမဲ့	မသန်စွမ်း
ကျား (၁၅)၊မ (၁၀)	ကျား (-)၊မ (-)	ကျား (၁)၊မ (၂)

- ကျေးရွာတွင်းရရှိနိုင်သော ဝန်ဆောင်မှုများ (ကျန်းမာရေးဆေးခန်း၊ စာသင်ကျောင်း)

ဆေးရုံ/ဆေးခန်း	စာသင်ကျောင်း	စာကြည့်တိုက်	မူကြိုကျောင်း	ဈေး
မရှိ	ရှိ	မရှိ	မရှိ	မရှိ

- ရွာသူရွာသားများ၏ အဓိကစီးပွားရေးလုပ်ငန်း (စိုက်ပျိုးမွေးမြူရေး၊ အခြားသီးနှံများ)

မွေးမြူရေး		စိုက်ပျိုးရေး		အခြား
ခိုင်းနွားဆိတ်	ဝက်ကြက်	ငရုပ်၊စပီး	ပဲမျိုးစုံ	-

- အဓိကရရှိနိုင်သောအရင်းအမြစ်များ

ကျောက်	သဲ	ကျောက်ဆွေး	ဂျင်းမြေ	အခြား
မရှိ	မရှိ	မရှိ	မရှိ	-

- ကျေးရွာနှင့်သက်ဆိုင်သောအခြားအရင်းအမြစ်များ

သောက်သုံးရေရရှိနိုင်မှု	မြေလွတ် မြေရိုင်း	ဆည်ရေသောက်ဧရိယာ	အခြား
ရှိ	မရှိ	ရှိ	-



၅။ လူထုပူးပေါင်းပါဝင်သော လူမှုဆန်းစစ်ခြင်းနှင့် အကဲဖြတ်ခြင်းလုပ်ငန်းစဉ် (PSA/ PRA) အကျဉ်းချုပ်ဇယား

စဉ်	ကိရိယာများ (PRA Tools)	ရက် စွဲ	ဦးတည်အုပ်စုနှင့် ရည်ရွယ်ချက်များ	တက်ရောက်သူ			အဓိကဆွေးနွေးချက်များ
				ကျား	မ	ပေါင်း	
၁	ကျေးရွာလူမှုရေး၊ အရင်းအမြစ်ပြမြေပုံ (Social Map/ Resource Map)	၂.၁၂.၂၀၁၇	ရပ်မိရပ်ဖ၊ ကော်မတီဝင်များ၊ ကျေးရွာလူထုများ မြေပုံအားအသုံးပြု၍ ၎င်းတို့၏ အဓိကပြဿနာများ၊ အရင်းအမြစ်များနှင့် အခြေခံအဆောက် အအုံများ၊	၇	၅	၁၂	ကျေးရွာလူထု၏ ထင်ရှားသောမြေနေရာ၊အခြေခံ အဆောက်အအုံများ၊တိုင်းရင်းသ ားနှင့် ဘာသာရေး အဖွဲ့အစည်းများ၊မသန်စွမ်းသူရှိ သည့်အိမ်ထောင်စုများ၊အမျိုးသ မီးဦးဆောင်သည့်အိမ်ထောင်စုမျ ား၊လူမှုရေးဆိုင်ရာအချက်အလ က်များ။ ပြဿနာများနှင့် ဖြစ်နိုင်ခြေရှိသောအဆောက်အအုံ းသစ်များ
၂	ဥစ္စာနေကြွယ်ဝမှုအ ဆင့်သတ်မှတ်ခြင်း (Wealth Ranking)	၂.၁၂.၂၀၁၇	ကျေးရွာအတွင်းစီးပွ ားရေးအခြေအနေ ကွာခြားသောအုပ်စု များကိုစိစစ်ရန် ချမ်းသာ၊ အလယ်အလတ်၊နွမ်း ပါး၊ အလွန်နွမ်းပါးအုပ်စု များ	၁၈	၁၅	၃၃	ကျေးရွာအတွင်းရှိအိမ်ထောင်စုမျ ားအားလူမှုစီးပွားအခြေအနေအ လိုက် အုပ်စုများသတ်မှတ်ပေးခြင်း
၃	ကျေးမရေးရာကဏ္ဍ # ၁ ပိုင်ဆိုင်မှုနှင့်ခွဲခြမ်းစိ တ်ဖြာမှု	၂.၁၂.၂၀၁၇	အမျိုးသားနှင့်အမျိုး သမီးများ(အရင်းအ မြစ်ပိုင်ဆိုင်အသုံးချ မှု)	၂၀	၂၃	၄၃	အမျိုးသားနှင့်အမျိုးသမီးများ(အ ရင်းအမြစ်ပိုင်ဆိုင်အသုံးချမှု၊ ထိန်းချုပ်မှုအားခွဲခြမ်းစိတ်ဖြာခြင်း)။
၄	ရာသီခွင်ပြပြက္ခဒိန် (Seasonal Calendar)	၂.၁၂.၂၀၁၇	ကော်မတီဝင်၊ အမျိုးသမီး၊ အမျိုးသားများ	၁၇	၁၅	၃၂	ကျေးရွာတွင် တစ်နှစ်ပတ်လုံးကွဲပြားခြားနားသော အချိန်အလိုက် ဖြစ်ပျက်ဆောင်ရွက်ခဲ့သည့်ရာသီ ဥတု၊ စိုက်ပျိုးသီးနှံများ၊ လယ်ယာလုပ်ငန်းများ၊ နေ့စားလုပ်ငန်းများ၊ မွေးမြူရေးလုပ်ငန်းများ၊ ဝမ်းစာဖူလုံမှု နှင့် ပွဲတော်များ



၅	ကျားမရေးရာ# ၂ ပင့်ကူအိမ် ကွန်ယက် (Spider Web)	၂.၁၂.၂၀၁၇	ကျားမရေးရာသုံး သပ် ချက်	၁၈	၈	၂၆	ကျေးရွာအတွင်းရှိအမျိုးသမီးများ ၏ အခြေအနေကိုသိရှိစေရန်တန်း တူအခွင့်အရေးရရှိမှု နှင့် မရရှိသည့် အကြောင်းအရင်း၊ ပညာရေးအတွက်ဆုံးဖြတ်ချက်ချ ခြင်း၊ အိမ်မှုကိစ္စဆောင်ရွက်မှု
၆	အဖွဲ့အစည်းချိတ် ဆက်ပုံ- ပင်းပုံစံ(Venn Diagram)	၁၇.၃.၂၀၁၇	ကျေးရွာအုပ် ချုပ်ရေးအဖွဲ့၊ ကျေးရွာစီ/ ထောက်အဖွဲ့	၁၈	၁၅	၃၃	ကျေးရွာတွင်းရှိအဓိကအုပ်စုများ၊ အဖွဲ့အစည်းများတည်ရှိနေမှုကိုသိ ရှိရန်၊ ၎င်းအဖွဲ့အစည်းများ၊အုပ်စုများ ဆက်စပ်နေမှုပူးပေါင်းဆောင်ရွ က်မှုအားသိရှိနိုင်ရန်၊
၇	ပြဿနာသစ်ပင် (Problem Tree)	၁၇.၃.၂၀၁၇	ကျားမရေးရာသုံး သပ် ချက်	၁၈	၈	၂၆	ကျေးရွာများဖွံ့ဖြိုးမှုနောက်ကျခဲ သည် အကြောင်းများ သိရှိစေရန်
၈	ကျေးရွာ၏မျှော်မှန်း ချက်(၄)နှစ်စာကျေး ရွာဖွံ့ဖြိုးရေးအစီအ စဉ်	၁၅.၃.၂၀၁၇	အမျိုးသားအုပ်စု၊အ မျိုးသမီးအုပ်စု၊လူင ယ်အုပ်စု၊ ရပ်မိရပ်ဖအုပ်စု	၃၉	၃၀	၆၉	ကျေးရွာသားများ၏ မဲပေးရွေးချယ်ထားသည့် ဖွံ့ဖြိုးတိုးတက်ရေးလုပ်ငန်းစဉ်များ အားဦးစားပေးအလိုက်သတ်မှ တ်ချက်

၆။ ကျေးရွာဖွံ့ဖြိုးရေးအစီအစဉ်အတွက်အသုံးပြုခဲ့သော PRA tools များနှင့်တစ်ခုချင်းစီအတွက် သုံးသပ် ချက်များ



၆.၁။ ကျေးရွာ သယ်ယူပို့ဆောင်ရေး



ကျေးရွာမြေပုံသုံးသပ်ချက်။



ပျူမျိုးရေး အဖွဲ့အစည်း သယံဇာတ အရင်းအမြစ်မြေပုံ

ကျေးရွာ - ရေဖမ်းတောင် < ဆွေးနွေးခြင်းနှင့် ဆန်းစစ်ခြင်း > ဇွဲနယ် - ပျော်ဘွယ်
 နှစ်စု - ရေဖမ်းတောင် ရက်စွဲ - ၁၇.၃.၂၀၁၇

- ရေဖမ်းတောင်ကျေးရွာတွင် ရွာတွင် တံတားရှိသည်။
- ရှုမတန်း ကျောင်း ရှိသည်။
- ဘုန်းတော်ကြီးကျောင်း ၂ ကျောင်း ရှိသည်။
- ဆေးကုသရေးတွင် ၂ တွင် ရှိသည်။
- ကားကစားကွင်း ရှိသည်။
- ဇုန် ရှိသည်။
- ယာယီကွင်း ၂ ယာ ခင်း များ ရွာပတ်လည် တွင် ရှိသည်။
- ရွာတွင် လမ်းမကြီးသည် ကျောက်ဆေး လမ်းဖြစ်သည်။
- ဆေးပေးစင်္ကြံ စာကြည့်တိုက် မရှိပါ။
- ဘုရား ခေတီ များ ရှိသည်။

ဆေးစစ်ဆွေးနွေးသူ - ဦးဆောင်ဆောင်
 တံတားတစ်ခု - ဒေါ်ဖြူဖြူဝင်း
 ဆွေးနွေးသူ - ကျား (၇) မ(၅)

နေရာ - ဘုန်းကြီးကျောင်း
 အချိန် - ၅:၀၀

၆.၂။ ကျေးရွာအရင်းအမြစ် ပိုင်ဆိုင်မှုသုံးသပ်ခြင်း။



ပိုင်ဆိုင်မှုသုံးသပ်ခြင်း

ကျေးဇူး - ချမ်းကောင်း
 နှစ်ခု - ချမ်းကောင်း

မြို့နယ် - ပျော်ဘွယ်
 ရက်စွဲ - ၁၇.၃.၂၀၁၇

(အရင်းအမြစ်ထိန်းချုပ်မှု)

ကျား	မ	ကျား + မ
<div style="border: 1px solid black; padding: 5px; display: inline-block;"> သိက် သုံးကိဆိုင်ကယ် လက်တွန်း ထွန်းစက် ဆိုင်ကယ် ကား ဖုန်း သစ်တော </div>	<div style="border: 1px solid black; padding: 5px; display: inline-block;"> မိ </div>	<div style="border: 1px solid black; padding: 5px; display: inline-block;"> စင် ဇာ နား </div>

ဦးဆောင်ဆွေးနွေးသူ - ဦးစာဝင်းထွေး
 ဖွဲ့စည်းသူ - ဒေါ်ဖြူဖြူခင်
 ဝါဒဆွေးနွေးသူ - ကျား (၂၀)
 မ (၂၃)

နေရာ - ဘုန်းကြီးကျောင်း
 အချိန် - ၄:၀၀

ပိုင်ဆိုင်မှုသုံးသပ်ခြင်း။



အရင်းအမြစ် သုံးစွဲခြားခြင်း / ထိန်းချုပ်ခြင်း

ကျေးရွာ - အရင်းအမြစ်
အုပ်ချုပ်ရေး - အရင်းအမြစ်
အရင်းအမြစ် - အရင်းအမြစ်
အရင်းအမြစ် - အရင်းအမြစ်

- ကျား + မ ညှိနှိုင်းဆောင်ရွက်ခြင်း၊ အိမ်၊ နွား၊ လှည်း၊ ထမင်းစားတို့ဖြစ်သည်။
- သစ်တော၊ ကျေးရွာ၊ အိမ်ထောင်စု၊ လက်ထွက်အဖွဲ့ကို ကျွမ်းကျင်မှု၊ ဖွဲ့စည်းခြင်းသည်
- မိမိကို ကျွမ်းကျင်မှု၊ သစ်တော၊ သစ်တောဖြစ်သည်။
- ထိန်းချုပ်မှုတွင် အိမ်၊ သစ်တော၊ ကျေးရွာ၊ လှည်း၊ သစ်တော၊ လက်ထွက်၊ အဖွဲ့အစည်းတို့ကို ကျွမ်းကျင်မှု၊ ထိန်းချုပ်သည်။
- မိမိကို ကျွမ်းကျင်မှု၊ ထိန်းချုပ်သည်။
- ဆင်းရဲ၊ နွားကို ကျွမ်းကျင်မှု၊ ကျွမ်းကျင်မှု၊ ကျွမ်းကျင်မှု၊ ထိန်းချုပ်သည်။

ဒီအောင်အောင်အောင်အောင် - ဒီအောင်အောင်
 အောင်အောင်အောင်အောင် - အောင်အောင်အောင်
 အောင်အောင်အောင်အောင် - အောင်အောင်အောင်
 အောင်အောင်အောင်အောင် - အောင်အောင်အောင်

ဇယား ၂။ ကျေးရွာ၏လူမှုစီးပွားအဆင့်သတ်မှတ်ခြင်း။ (Wealth Ranking)



ဥစ္စာဓနကြွယ်ဝမှု၊ စာသင်သတ်မှတ်ချက်

ကျေးရွာ - ရေရှမ်းတောင်

ဇွန်လ - မေတ်လ

အုပ်စု - ရေရှမ်းတောင်

စက်စွဲ - ၁၉.၃.၂၀၁၇

အမျိုးအစား :	သတ်မှတ်ချက် နှစ်၊ ကိန်း၊ များ	နှိပ်ထောင်စု စာရေကိရိယာ	ရာခိုင်နှုန်း :
ဥပမာ	ဆိုင်ကယ် ၁ လယ် (၁၀) ဇက ကျွဲ၊ နွား၊ တိုက်စိန်၊ ကား၊ လယ်စွပ်စက်	၃၀	၃၀%
အလယ်အလတ်	သစ်သား၊ စိန်၊ သွပ်မိုး ၁ လယ် (၄) ဇက / ဆိုင်ကယ် ၁ ကျွဲ၊ နွား၊ စာသင်တင်၍ သူ	၁၀၀	၄၀%
မွန်ပါး	ထရုတ်ကား၊ ဝါးကပ်မိုး ၁ ဆိုင်ကယ် မရှိ၊ ကျွဲ၊ နွား၊ မရှိ၊ ထက်ဝက်ရှိ	၅၀	၃၅%

စီးဆောင်စေဆွဲဆွဲ - ဦး မျိုးတင်
 မြတ်တမ်းတင်သူ - ဒေါ်သီတာဌေး၊
 ပါဝင်ဆွဲဆွဲဆွဲ - ကျား (၁၈)
 မ - (၁၅)

နေရာ - ဘုန်းကြီးကျောင်း၊
 အချိန် - ၃:၅၀

ဥစ္စာဓနကြွယ်ဝမှုသုံးသပ်ချက်။



အရည်-အဖြစ် သုံး-စွဲ မြို့ / ထိန်း-ချုပ်ခြင်း

ကျေးဇူး-အရည်-ဆေး (အေး-စွေး-ခြင်း-နှင့်-ဆန်း-စစ်-ခြင်း) ဇွန်-လ-၁၅-၂၀၁၇
ရက်စွဲ - ၁၇.၃.၂၀၁၇

- ကျား + ၀ ဆုံးစွဲဆည်များမှာ ဆိုင်ကယ်၊ ဆိတ်၊ နှာ၊ လည်း၊ ထေး၊ ရေ တို့ဖြစ်သည်။
- သစ်တော၊ ကား၊ သုံးစွဲခြင်းကယ်၊ လယ်တွင်းကို ကျယ်သော၊ များသုံးစွဲကြသည်။
- မီးကို ကျယ်သော၊ သာသုံးစွဲကြသည်။
- ထိန်းချုပ်မှုတွင် ဆိတ်၊ ဆုံးရှုံးဆိုင်ကယ်၊ ကား၊ လည်း၊ သစ်တော၊ လက်တွင်း၊ ထွက်စက်တို့ကို ကျယ်သော၊ များ၊ ထိန်းချုပ်သည်။
- မီးကို ကျယ်သော၊ ထိန်းချုပ်သည်။
- ထေး၊ ရေ၊ နှာ၊ ကို ကျယ်သော၊ + ကျယ်သော၊ ကစားထိန်းချုပ်ကြသည်။

ဒို့-ဆောင်အေး-စွေး-သူ - ဒို့-တစ်ထွေ၊
 မှတ်တမ်း-တင်သူ - ဒေါ်ဖြူဖြူဝင်း
 ပါဝင်အေး-စွေး-သူ - ကျား < ၂၀ >
 မ < ၂၀ >

ရက်စွဲ - ၁၇.၃.၂၀၁၇
 ကျိန် - ၄:၀၀

၆.၄။ ရာသီခွင်ပြ ပြက္ခဒိန်။



ကျေးဇူး - အပျစ်စောင်
 အုပ်စု - အပျစ်စောင်

ရာသီခွင်မြေပြုကုန်
 (ဆေး ဓွေးခြင်း နှင့် ဆေးဝင်ခြင်း)

မြို့နယ် - ပျော်သွယ်
 ရက်စွဲ - ၁၇. ၃. ၂၀၁၇

- ရာသီခွင် ကုန်ခြင်း တပိုတွဲ | တခါတဲ | တခု | ကဆုန်တွင် ပွင့်လင်းရာသီများ ဖြစ်ကြသည်။
- နတ်တော် / မြာအို လတွင် ကောင်းသော ရာသီဖြစ်သည်။
- ကျန်းသောလများတွင် မိုးများ ရံဖန် ရံခါ ရွာသည်။
- တခုလတွင် စိုက်ပျိုးရေး မရှိပါ။
- ကျန်းသောလများတွင် ဆိန်များ ရာသီကလိုက် စိုက်ပျိုးခြင်း၊ ရိုက်သိမ်းခြင်း ပြုလုပ်ကြသည်။
- တခု၊ ကဆုန်၊ ငါအို၊ အိတင်းကျွတ်၊ တန်ဆောင်စုန်းတွင် ဝှံ့တော်များအိဖြီး ကျန်းသောလများတွင် ဝှံ့တော်များ ပေါ်ပါ။
- လမ်းပန်းဆက်သွယ်ရေးမှာ ပွင့်လင်းရာသီ၌ ကောင်းမွန်ဖို့ မိုးရာသီ၌ ကောင်းတင် ရှိပါသည်။

ဦးဆောင်ဆေးဓွေးသူ - ဒေါ်နှင်းရီ
 မှတ်တမ်းတင်သူ - ဒေါ်ဖြူဖြူ
 ပါဝင်ဆေးဓွေးသူ - ကျား (၁၇)
 မ (၁၅)

နေရာ - အင်းကြီးကျောင်း
 အချိန် - 3:30



၆.၅။ ဗင်းပုံစံကိုသုံးပြု၍ အဖွဲ့အစည်းများချိတ်ဆက်မှု

<u>ဗင်းပုံစံ</u>	
ကျေးဇူးတင်အဖွဲ့များစာမျက်နှာ	ကျေးဇူးပြုပေးအဖွဲ့များစာမျက်နှာ
<ul style="list-style-type: none"> - ရာဇဝင်အဖွဲ့ - ဆယ်စိတ်အဖွဲ့ - အမျိုးသားအဖွဲ့ - အမျိုးသမီးအဖွဲ့ - ဂေါပကအဖွဲ့ - ရောင်ခြည်စက်အဖွဲ့ - ယဉ်ကျေးမှုအဖွဲ့ - CUB အဖွဲ့ 	<ul style="list-style-type: none"> - သမ္မတအဖွဲ့ - အရပ်ဘက်အဖွဲ့ - နာရေးကူညီမှုအဖွဲ့ - ပညာရေးဦးစီးဌာန - လ.ဝ.က - ကျေးလက်အဖွဲ့ - တေ့အုပ်စု - ဦးစီးဌာန - CUB အဖွဲ့



ကျေးဇူး - ကျေးဇူးတောင်း
 စာမေးပွဲ - ကျေးဇူးတောင်း

မေးပွဲ
 → x
 အဖြေ စည်းချိတ်ဆက်ပုံ

အ.က.ပ - မေ့မိသွယ်
 ၇၇၅ - ၂.၁၂.၁၇



ဒေါ်အောင်ဆန်းစုကြည် - ဒေါ်အောင်ဆန်းစုကြည်
 ဟန်တင်၊ တင်အောင် - ဒေါ်အောင်ဆန်းစုကြည်
 မိမိတို့ ကျေးဇူးတင်စွာ - ကျေးဇူးတင်စွာ (၁၀)

အချိန် - ၁၁၊ ၃၀
 ကျေးဇူးတင်စွာ - ကျေးဇူးတင်စွာ
 ကျေးဇူးတင်စွာ



သုံးသပ်ချက်

ကျေးဇူး- ဂုဏ်ထူးဆောင်
 ဝန်ထမ်း- ဂုဏ်ထူးဆောင်

မင်းပိုင်ခင် သုံးသပ်ခြင်း
 ———— X ————

မြန်မာ-ပျော်သွယ်
 ၇၈၆၅- ၂.၂၂.၁၇

- ကျေးဇူးတွင် အဖွဲ့ အဝင်၊ ၄၉၂ ရှိပါသည်။
- ကျ အိမ်ထောင်၊ အိမ်အိမ်စောင့်၊ အမျိုးသား/သမီး၊ ဂေါပက၊
 ကျေး ခြည်၊ ယဉ်ကျေးမှု၊ ဗာ၊ ငွေ အဖွဲ့။
- ယဉ်ကျေးလိင် ဗာ အဖွဲ့ သည် ကျေးဇူး ဖွင့် အထိ အတွေ့
 ဖြစ်သည်။
- သမ အဖွဲ့၊ အဖွဲ့ ကျေးဇူး ဗာ၊ စိုက်ပျိုးရေး သည် ကျေးဇူး
 ဖွင့် အထိ အတွေ့ ဖြစ်သည်။
- ယဉ်ကျေး၊ လ.ဝ.က တို့သည် ကျေးဇူး ဖွင့် အထိ အတွေ့
 အသက် တစ် နှစ်သည်။
- အသက်အဖွဲ့၊ ကျေးလက် အဖွဲ့၊ အတွေ့ထွေး ဟု သည်
 ကျေးဇူး လူထု ဖွင့် အထိ အတွေ့ ဖြစ်သည်။
- လူထု မဟုတ်ဘဲ ဝိသေသ အဖွဲ့ သည် ကျေးဇူး ဖွင့် အထိ
 အတွေ့ ဖြစ် ဖြစ် ကောင်း ဖြစ် ဖြစ်ပါသည်။



၆.၆။ ပင့်ကူအိမ်ကွန်ယက် နှင့် သုံးသပ်ချက်

ပင့်ကူအိမ်သုံးသပ်ခြင်း

ကျေးရွာ - ၇၇၅၆တောင်

အုပ်စု - ၇၇၅၆:တောင်

<ကျား>

ဖွဲ့စည်းပေးသည့် အဖွဲ့

၇၇၅၆:၂.၁၂.၂၀၁၇

အိမ်အတွင်း - နေထိုင်မှု

အိမ်အပြင် - အနာဂတ်

အိမ်ရှေ့ - အိမ်အနား

အိမ်နောက် - အိမ်အနား

အိမ်ဘေး - အိမ်အနား

အိမ်အနီး - အိမ်အနား

အိမ်အဝေး - အိမ်အနား

အိမ်အောက် - အိမ်အနား

အိမ်အပေါ် - အိမ်အနား

အိမ်အနား - အိမ်အနား

အိမ်အရပ် - အိမ်အနား

အိမ်အနားရပ် - အိမ်အနား

အိမ်အတွင်း - အိမ်အနား

အိမ်အပြင် - အိမ်အနား

အိမ်ရှေ့ - အိမ်အနား

အိမ်နောက် - အိမ်အနား

အိမ်ဘေး - အိမ်အနား

အိမ်အနီး - အိမ်အနား

အိမ်အဝေး - အိမ်အနား

အိမ်အောက် - အိမ်အနား

အိမ်အပေါ် - အိမ်အနား

အိမ်အနား - အိမ်အနား

အိမ်အရပ် - အိမ်အနား

အိမ်အနားရပ် - အိမ်အနား



ကျေးဇူး - ရတနာစိန်

မင်းကျော်စွာ၊ သက်တမ်း

မြို့၊ ရက် - မေလ

၁၇၅၃ - ရတနာစိန်

(စာမျက်နှာ)

ရက်စွဲ - ၂.၁၂.၁၇

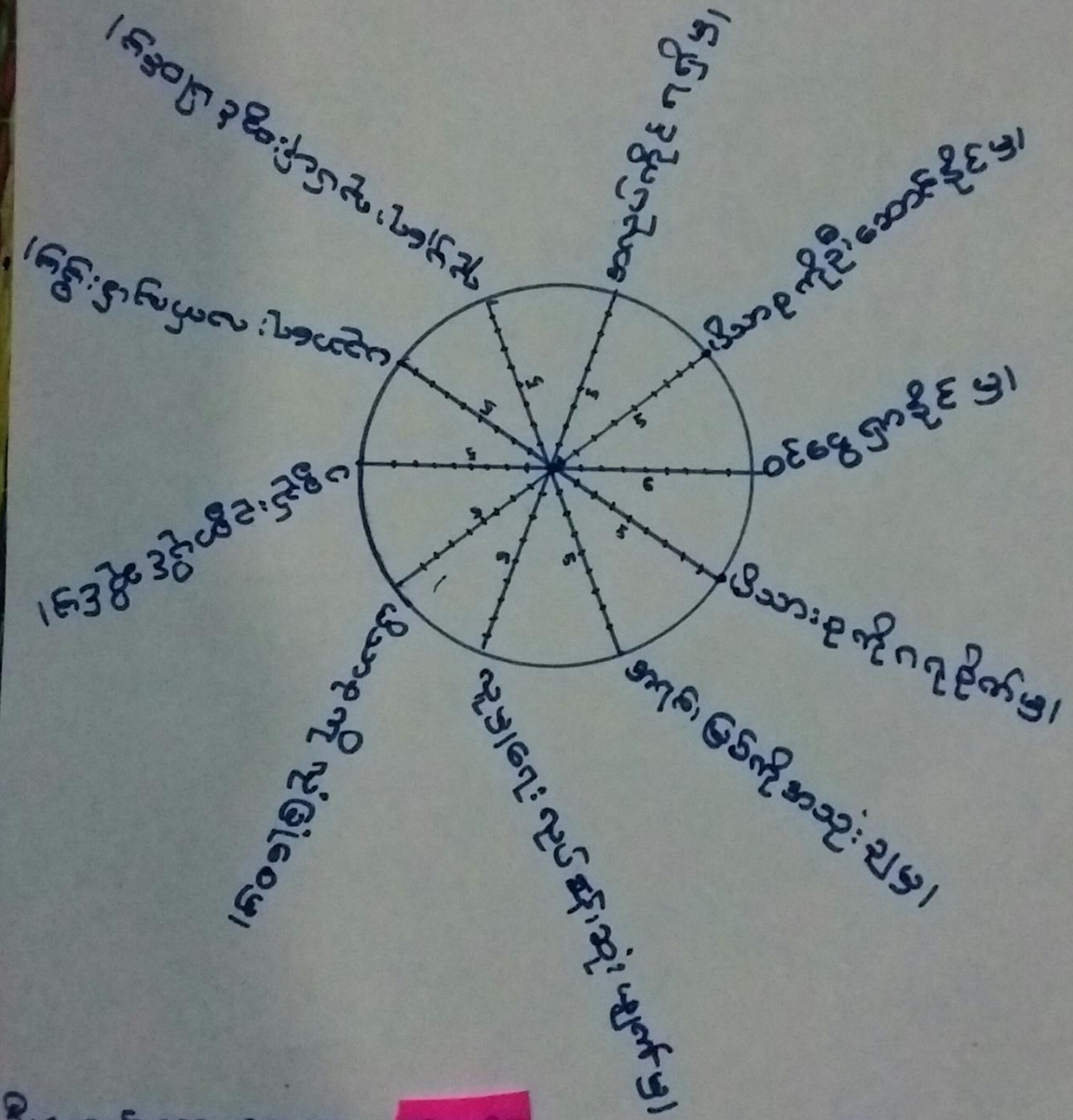

ဦးစောစော - ရတနာစိန်

အချိန် - ၁၁:၃၀

ဗဟိုဌာန၊ တာဝန် - ဦးဖိုးကျော်

ရက်စွဲ - ၁၇.၁၂.၁၇

၁.၀၈.၁၇ - (၁၇)



ပတ်ကူအိတ်သုံးသပ်ခြင်း

ကျေးဇူး - ၄၅၆၈၀၉

အုပ်စု - ၄၅၆၈၀၉

<၇၅> *

<၈ > *

ဒေါ.ခင်.အောင်

၇၈၅.၂.၂၂.၂၀၁၇

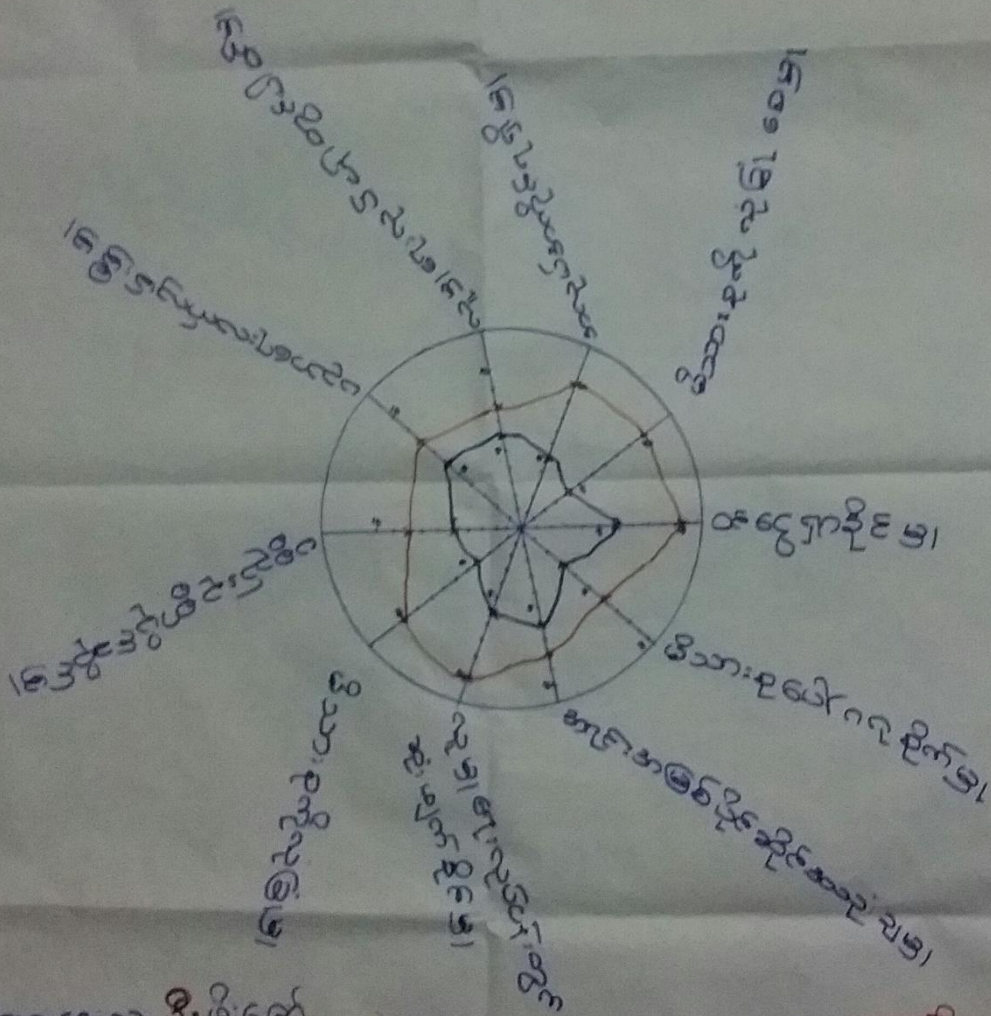

အောင်အောင်အောင် - ဒေါ်မာမာ

အောင်အောင်အောင် - ဒေါ်မာမာ

အောင်အောင်အောင် - ၇၅၆၈၀၉

ကျေးဇူး - ၇၅၆၈၀၉

အုပ်စု - ၇၅၆၈၀၉



ပတ်ကူအိမ်သုံးသပ်ခြင်း

- ဒီဆားဥကို လုံခြုံစေဖို့ ဖွားအမျိုးသား၊ မွား၊ အမျိုးသမီး၊ မွားထက် ခြံရံ လုံခြုံစေပါသည်။
- ဒီဆားဥကို ဂရုစိုက်ဖို့ ဖွားအမျိုးသမီး၊ မွား၊ အမျိုးသား၊ မွားထက် ခြံရံ စိုက်ကြပါသည်။
- ပညာရေး၊ လက်လှမ်း၊ ခြံ ဖွားသည် အမျိုးသား၊ သမီးတို့၊ ထူးတို့ နှစ်ဦးပါ ရှိပါသည်။
- အရက်၊ မြစ်အသုံး၊ ခွဲ ဖွား၊ လူဖွား၊ လှုပ်ငန်း၊ တွင် မိဝင် ဖွားတို့ ဖွားလည်း အကျွန်ုပ်တို့ ဆေးကုသမှု ကြားပါသည်။
- အမျိုးသမီးတို့သည် လူစုမဟုတ်ဘဲ စိတ်ကိန်း၊ ကျားစွဲ၊ နာဆေး၊ ကြေး၊ နီတို့၏ ဖျား၊ ဆေး၊ ပျက်စီးမှု၊ ဖွား၊ ရရှိ လာကာ အလုပ်အကိုင် အခွင့်အလမ်း၊ အမျိုးသား၊ မွား၊ နှစ်ဦးတို့၏ အကျိုးစီးပွား ဖြစ်ပါသည်။



၆.၇။ ပြဿနာသစ်ပင်(Problem Tree)

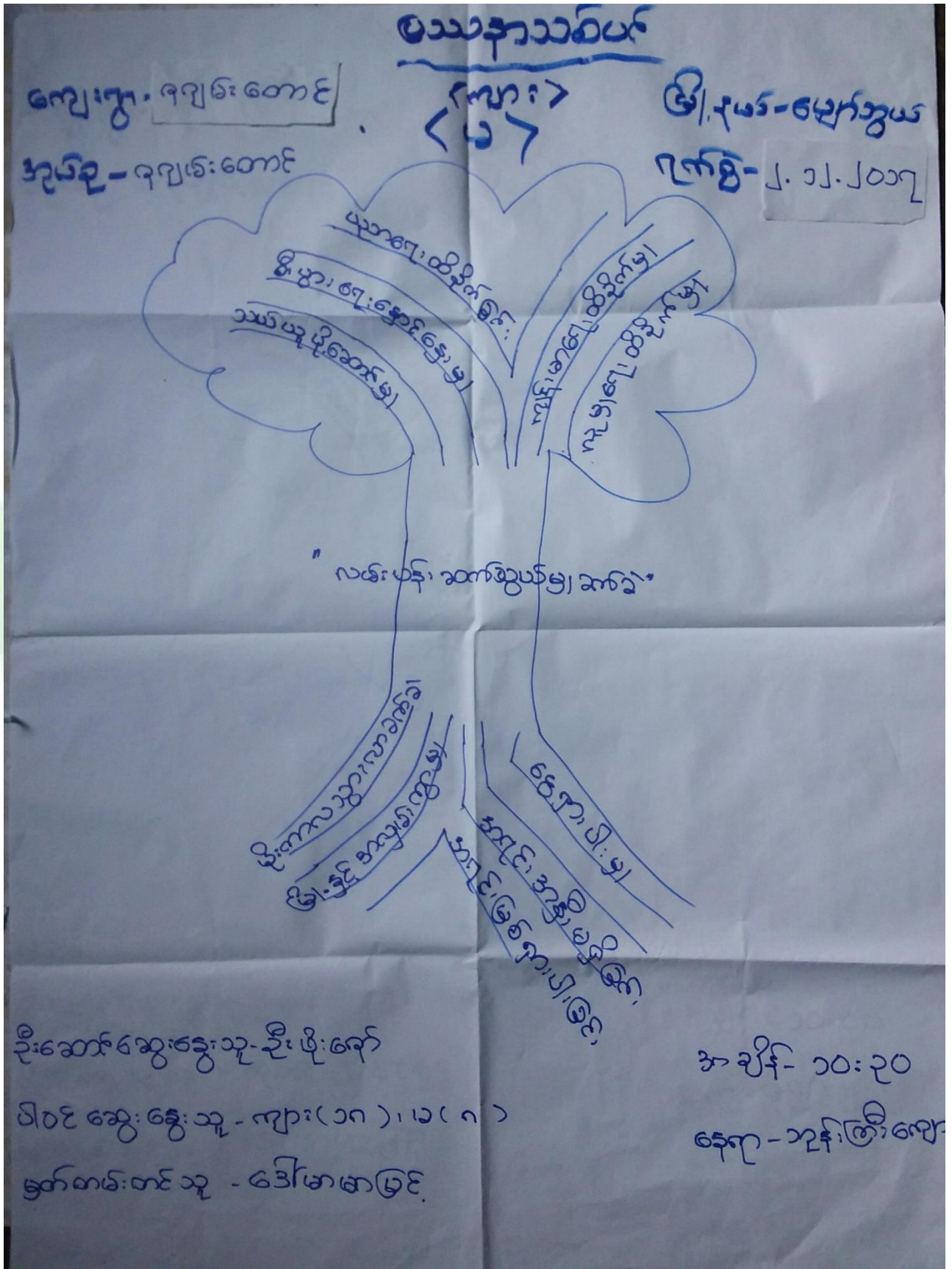



မြသာနာသစ်ပင်

* ဆွေးနွေးခြင်း နှင့် သုံးသပ်ခြင်း *

- မိုးတွင်၊ အခါ သွားလာရာ ခက်ခဲပါသည်။
- အငှက်၊ အနွှဲ၊ မရှိသောကြောင့် ဖြစ်သည်။
- အငှက်၊ အမြစ်များ၊ ရွာ၊ ပါ၊ သောကြောင့် ဖြစ်သည်။
- ဇွဲ-နှင်း အလှမ်း ကွာဝေးသောကြောင့် ဖြစ်သည်။
- ပညာရေး၊ တွေ့ကြောက်ခြင်း လာပါသည်။
- ကျန်းမာရေး၊ တွေ့ကြောက်ခြင်း လာပါသည်။
- လူ့ ဗျာဓိ၊ တွင် ထိခိုက်လာပါသည်။
- သယံဇာတ ဖြိုစောင်းခြင်း ခက်ခဲ၊ ဖြစ်ပါသည်။
- ဇွဲ၊ မွှား၊ ရှေး၊ တွေ့ကြောက်ခြင်း လာပါသည်။



၇။ ကျေးရွာ၏ မျော်မှန်းချက်(၄)နှစ်စာကျေးရွာဖွံ့ဖြိုးရေးအစီအစဉ်

<p>စေးစွာ၊ ဂရုမ်း၊ တောင် အုပ်စု - ဂရုမ်းတောင်</p>	<p>အပျိုအား → * ←</p>	<p>ဖွံ့ဖြိုးရေးအဖွဲ့ ရက်စွဲ- ၂.၁၂.၂၀၁၇</p>
<p>အပျိုအား အခက် အခဲများ</p>	<p>ဖွဲ့စည်းပုံ၊ ချက် ဖွဲ့စည်း</p>	<p>ဖွံ့ဖြိုးရေး ညီညွတ်ရေး</p>
<p>အခွားအခွာခက်ခဲ ဖြစ်၊</p>	<p>လမ်းကောင်းလျှင် အကူအညီ ကမ်းခြေ လာမည်</p>	<p>အဖွဲ့အစည်း၊ ကျေးရွာ ဖွဲ့စည်း၊ ဖွံ့ဖြိုးရေး</p>
<p>ကျေးရွာအုပ်စု အဝဝအကူအညီ မရခြင်း</p>	<p>ကျေးရွာအုပ်စု လျှင် အခက်အခဲ မရဘဲ လာမည်</p>	<p>ကျေးရွာအုပ်စု ဖွဲ့စည်းရေး</p>
<p>အခြေခံ ဖွဲ့စည်းမှု မရှိဘဲ နိမ့်ပါး ဖြစ်၊</p>	<p>အခြေခံ ဖွဲ့စည်းမှု မရှိဘဲ အခြေခံ လာမည်</p>	<p>အခြေခံ ဖွဲ့စည်းရေး ဖွဲ့စည်း</p>



<p>မေးခွန်း - ရေပျက် - မေးခွန်း အုပ်စု - ရေပျက် - မေးခွန်း</p>	<p>အဖြေ - မေးခွန်း</p>	<p>အဖြေ - မေးခွန်း</p>
<p>အဖြေ - မေးခွန်း</p>	<p>အဖြေ - မေးခွန်း</p>	<p>အဖြေ - မေးခွန်း</p>
<p>အဖြေ - မေးခွန်း</p>	<p>အဖြေ - မေးခွန်း</p>	<p>အဖြေ - မေးခွန်း</p>
<p>အဖြေ - မေးခွန်း</p>	<p>အဖြေ - မေးခွန်း</p>	<p>အဖြေ - မေးခွန်း</p>
<p>အဖြေ - မေးခွန်း</p>	<p>အဖြေ - မေးခွန်း</p>	<p>အဖြေ - မေးခွန်း</p>
<p>အဖြေ - မေးခွန်း</p>	<p>အဖြေ - မေးခွန်း</p>	<p>အဖြေ - မေးခွန်း</p>



စဉ်စားစား ကဆပ်	ဖွဲ့ခြံရေးလုပ်ငန်း	<u>ရလဒ်ကောင်</u>	အဆိုပြုသူ	ပံ့ပိုးမှုကောင်
၁	ရေခဲ၊ ရေပိုက်ဖွယ်	ကျား + ၀	၃၂၈	
၂	ဆေးစားခန်း	ကျား + ၀	၁၂၄	
၃	တစ်ညတိုက်	ကျား + ၀	၃၉	
၄	ရွာတွင်းလမ်း၊ လမ်းကား	ကျား + ၀	၁၆၉	
	လျှပ်စစ်ပေး	ကျား + ၀		
	စာဆောင်ကျောင်း၊ ကဆပ်တိုးခြံ	၀		
၅	တက်တူးစေ	ကျား	၁၉၉	
	စိုက်ပျိုးရေး ရေခိုက်	ကျား		



၇။ ကော်မတီဝင်များရွေးချယ်ခြင်းနှင့်ကျေးရွာဖွံ့ဖြိုးရေးအစီအစဉ်ဆောင်ရွက်မှုမှတ်တမ်းဓါတ်ပုံများ



ကော်မတီရွေးချယ်ရန် မဲရေတွက်နေစဉ်



စီမံကိန်းမိတ်ဆက်အစည်းအဝေးမှတ်တမ်းဓါတ်ပုံ



အမျိုးသမီးများပင့်ကူအိမ်ကွန်ယက်ရေးဆွဲနေစဉ်မှတ်တမ်းဓာတ်ပုံ



ကျေးရွာဖွံ့ဖြိုးရေးဦးစားပေးမဲပေးရန်တန်းစီနေကြစဉ်



ကျေးရွာလုပ်ငန်းခွဲအတွက်အခက်အခဲများဖော်ထုတ်ဆွေးနွေးစဉ်



ကော်မတီဝင်များစာရင်း

ကော်မတီဝင်များစာရင်း၊ ဂျပန်၊ တောင်ပူ၊ | ဂျပန်၊ တောင်ကျေးရွာ

စဉ်	အမည်	ကျား-မ	ရာထူး
၁	ဦးဖျိုး စာင်	ကျား	စေတနာ့ဝန်ထမ်း
၂	ဒေါ်ဖြူစွယ်	မ	စေတနာ့ဝန်ထမ်း
၃	ဦးစောဝင်း စိုး	ကျား	စီ၊ စောကတ် ၃၅၅၄
၄	ဒေါ်ဖြူစွယ်	မ	စီ၊ စောကတ် ၃၅၅၄
၅	ဦးစောဝင်း စိုး	ကျား	စာရင်းစဉ်
၆	ဦးစောဝင်း စိုး	ကျား	စာရင်းစဉ်
၇	ဦးစောဝင်း စိုး	ကျား	စာရင်းစဉ်
၈	ဒေါ်စံစာရင်း	မ	စာရင်းစဉ်
၉	ဦးစောဝင်း စိုး	ကျား	စာရင်းစဉ်
၁၀	ဦးစောဝင်း စိုး	ကျား	စာရင်းစဉ်
၁၁	ဒေါ်စံစာရင်း	မ	စာရင်းစဉ်
၁၂	ဦးစောဝင်း စိုး	ကျား	စာရင်းစဉ်
၁၃	ဦးစောဝင်း စိုး	ကျား	စာရင်းစဉ်
၁၄	ဒေါ်စံစာရင်း	မ	စာရင်းစဉ်
၁၅	ဦးစောဝင်း စိုး	ကျား	စာရင်းစဉ်
၁၆	ဒေါ်စံစာရင်း	မ	စာရင်းစဉ်
၁၇			
၁၈			
၁၉			
၂၀			
၂၁			
၂၂			
၂၃			
၂၄			
၂၅			

စုစုပေါင်း () ယောက် ကျား () ယောက် + မ () ယောက်

ကျေးရွာအုပ်စုစီမံကိန်းအထောက်အကူပြုကော်မတီ

ဦးကျော်စွယ်..... ကျေးရွာအုပ်စုစီမံကိန်းအထောက်အကူပြုကော်မတီ၊ ဥက္ကဋ္ဌ
 ဒေါ်အေးအေး..... ကျေးရွာအုပ်စုစီမံကိန်းအထောက်အကူပြုကော်မတီ၊ ဥက္ကဋ္ဌ

ဦးကျော်စွယ်..... ကျေးရွာအုပ်စုစီမံကိန်းအထောက်အကူပြုကော်မတီ၊ ဘဏ္ဍာရေးဥက္ကဋ္ဌ

မှတ်တမ်းတင်သူ
 အမည်။

ရာထူး။ လူထုစည်းရုံးရေးမှူးရက်စွဲ။/...../.....



၈။ ကျေးရွာအခြေခံအချက်အလက်များ (ပုံစံ-၁)

ပုံစံ - ၈ - ၁ ကျေးရွာအခြေခံအချက်အလက်များ (Form PC 1)

လမ်းညွှန်ချက်၊ ကျေးရွာတစ်ရွာသို့ ပထမဆုံးမိတ်ဆက်ခရီး သွားရောက်သောအခါ လူထုစည်းရုံးရေးမှူးသည် ကျေးရွာ ခေါင်းဆောင်များအား ကျေးရွာအချက်အလက်များကို မေတ္တာရပ်ခံ၍ တောင်းခံရသည်။ ဤအချက်အလက်များကို စီမံကိန်း မိတ်ဆက်အစည်းဝေးပတ်ိုင်စီတောင်းခံရမည်။ စီမံကိန်းမိတ်ဆက်အစည်းဝေးတွင် လူထုစည်းရုံးရေးမှူးသည် ဤအချက်အလက် များအား စစ်ဆေးပြီး မှန်ကန်အောင်ပြုလုပ်ရမည်။ ပြီးနောက်တွင် လူထုစည်းရုံးရေးမှူးမှ သတင်းအချက်အလက်ထံသို့ Tablets မှ တာထင့် ခြည့်သွင်းရမည်။

ကျေးရွာခေါင်းဆောင် အမည် ဒိုးမောင်စောစော	ကျေးရွာခေါင်းဆောင်၏ ဖုန်းနံပါတ် ၀၇-၄၅၂၅၀၆၆၇၁	လူထုစည်းရုံးရေးမှူး၏ အမည် ဒေါ်ဖြူဖြူစိန်
မြည်နှယ်တိုင်အသက်ကြီး ဗိုလ်၊ ဗြ.နယ် ၈၃၂၄ ၇၅၂၄၊ ကျေးရွာအုပ်စုအကျုံးအား ကျေးရွာ ၈၇၅၆-၈၀၇၆		

ကား လှည့်စရ

လူမျိုးစု	အိမ်ထောင်စုအရေအတွက်	ကိုးကွယ်သည့်ဘာသာ	အိမ်ထောင်စုအရေအတွက်
လူမျိုးစု (၁) မိမိ	၂၀၇	ဘာသာ (၁) မုန့်	၂၀၇
လူမျိုးစု (၂) -----		ဘာသာ (၂) -----	
လူမျိုးစု (၃) -----		ဘာသာ (၃) -----	
လူမျိုးစုစရာ -----		ဘာသာစရာ -----	
အခြား			
	အရေအတွက်	မုန့်	၃
မသန်စွမ်းသူများ	၃		
သက်ကြီးရွယ်အိုများ (၆၅ နှစ် နှင့် အထက်)	၈၀	မုန့်	၈၀
စစ်ဘေးရှောင်			

လူမျိုးစု	အမျိုးသား (အရေအတွက်)	အမျိုးသမီး (အရေအတွက်)
လှည့်စရ		
လူမျိုးစု (၁) မိမိ	၄၅၁	၄၉၈
လူမျိုးစု (၂) -----		
လူမျိုးစု (၃) -----		
အခြား		
အိမ်ထောင်စုစီး	၁၉၀	၁၇

(ခ) အခြေခံအထောက်အအုံ အသုံးအဆောင်များ

တာသင်ကျောင်း	အမှတ် ခြံပေါ်	ကျန်းမာရေး	အမှတ် ခြံပေါ်	ဘာသာရေး အဆောက် အအုံများ	အမှတ် ခြံပေါ်
--------------	------------------	------------	------------------	----------------------------	------------------



အထက်တန်းကျောင်း	<input type="checkbox"/>	ဆေးရုံ	<input type="checkbox"/>	စေတီ	<input type="checkbox"/>
အလယ်တန်းကျောင်း	<input type="checkbox"/>	ကျန်းမာရေးဌာန	<input type="checkbox"/>	ဘုန်းကြီးကျောင်း	<input type="checkbox"/>
မူလတန်းကျောင်း	<input checked="" type="checkbox"/>	ကျန်းမာရေးဌာနခွဲ	<input type="checkbox"/>	ဟိန္ဒူဘုရားကျောင်း	<input type="checkbox"/>
မူကြိုကျောင်း	<input type="checkbox"/>	ဆေးပေးခန်း	<input type="checkbox"/>	ခရစ်ယာန်ကျောင်း	<input type="checkbox"/>
အခြား	<input type="checkbox"/>	အခြား	<input type="checkbox"/>	ဗလီ	<input type="checkbox"/>
				အခြား	<input type="checkbox"/>
မှတ်ချက်		မှတ်ချက်		မှတ်ချက်	

(ဂ) ကျွမ်းကျင်သူများမှတ်တမ်း (ကျေးရွာတွင်နေထိုင်သော သို့မဟုတ် တခြားရွာမှလာရောက်သော ကျွမ်းကျင်သူများ)

(၁) စာသင်ကျောင်း			(၂) ကျန်းမာရေး			(၃) လက်မှုပညာရှင်		
	ရွာတွင်နေထိုင်သူ	အခြားရွာမှလာသူ		ရွာတွင်နေထိုင်သူ	အခြားရွာမှလာသူ		ရွာတွင်နေထိုင်သူ	အခြားရွာမှလာသူ
မူလတန်းပြဆရာ/မ	<input type="checkbox"/>	<input checked="" type="checkbox"/>	ဆရာဝန်	<input type="checkbox"/>	<input type="checkbox"/>	လက်သမား	<input checked="" type="checkbox"/>	<input checked="" type="checkbox"/>
အထက်တန်းပြဆရာ/မ	<input type="checkbox"/>	<input type="checkbox"/>	လက်ထောက်ကျန်းမာရေးပျား	<input type="checkbox"/>	<input type="checkbox"/>	ပန်းရံ	<input checked="" type="checkbox"/>	<input checked="" type="checkbox"/>
အလယ်တန်းပြဆရာ/မ	<input checked="" type="checkbox"/>	<input type="checkbox"/>	အမျိုးသမီးကျန်းမာရေးဆရာမ	<input type="checkbox"/>	<input type="checkbox"/>	လျှပ်စစ်ကျွမ်းကျင်ပီးသမား	<input type="checkbox"/>	<input type="checkbox"/>
မူကြိုဆရာ/မ	<input type="checkbox"/>	<input type="checkbox"/>	သားဖွားဆရာမ	<input type="checkbox"/>	<input type="checkbox"/>	ရေပိုက်သူ	<input type="checkbox"/>	<input checked="" type="checkbox"/>
အခြား	<input type="checkbox"/>	<input type="checkbox"/>	ပြည်သူ့ကျန်းမာရေးလုပ်သား	<input checked="" type="checkbox"/>	<input type="checkbox"/>	စက်ပြင်ဆရာ	<input checked="" type="checkbox"/>	<input type="checkbox"/>
မှတ်ချက်			မှတ်ချက်			မှတ်ချက်		

(ဃ) ကျေးရွာသို့ ရောက်ရှိနိုင်သည့် လမ်းအခြေအနေ / ကျေးရွာတစ်ရွာသည် ၎င်း၏ ကျေးရွာအုပ်စုနှင့် ဆက်သွယ်ထားသော လမ်းအခြေအနေ (အောက်ပါတို့ကို ဝိုင်းပါ)

ကျောက်ကြမ်းလမ်း ကတ္တရာလမ်း ကွန်ကရစ်လမ်း မော်တော်ဆိုင်ကယ်လမ်း
 ကျောက်ခင်းလမ်း မြေသားလမ်း လူသွားလမ်း အခြား ကျောက်ချောလမ်း

(င) ကျေးရွာဖွံ့ဖြိုးမှုစီမံချက်

- (၁) လူထုပတ်ဝန်းကျင်ထိခိုက်မှုမရှိစေရန် ဤကျေးရွာတွင် ကျေးရွာဖွံ့ဖြိုးမှု စီမံချက်ရှိခဲ့ပါသလား? ဝိုင်းပါ
 ရှိပါသည်/မရှိပါ/မသိပါ
- (၂) ရှိခဲ့ပါလျှင် ဤစီမံချက်ကို မည်သည့် ခုနှစ်တွင်ပြင်ဆင်ခဲ့ပါသနည်း? ခုနှစ်-----/မသိပါ
- (၃) ဤစီမံချက်ကို ဖြည့်စွက်မှုအတည်ပြုခဲ့ပါသလား? ပြုခဲ့ပါသည်/မပြုခဲ့ပါ /မသိပါ

(စ) ခရီးအကွာအဝေး

- (၁) ဤကျေးရွာ၏ ဝဟိုမှ ၎င်းကျေးရွာအုပ်စု၏ ဝဟိုအထိ ခရီးဆိုင်မည်မျှ ကွာဝေးသနည်း? ဝိုင်း ၅ မိုင် / မသိပါ
- (၂) ဤကျေးရွာမှ ၎င်းကျေးရွာအုပ်စု၏ ဝဟိုအထိ သွားလာရာတွင် ကြာမြင့်သည့် အချိန်

ခြောက်သွေ့ရာသီတွင် ကြာချိန် ၂၀ မိနစ် ထော်လာဂျီ/မော်တော်ဆိုင်ကယ်/မြေလျှင်/လား/မော်တော်တုတ်/
 အခြား -----
 ခိုးရာသီတွင် ကြာချိန် ၂၀ မိနစ် ထော်လာဂျီ/မော်တော်ဆိုင်ကယ်/မြေလျှင်/လား/မော်တော်တုတ်/
 အခြား -----



(ဆ) ပတ်ဝန်းကျင်ဆိုင်ရာ သဘာဝဘေးအန္တရာယ်

ဤကျေးရွာတွင် ရေကြီးခြင်းကဲ့သို့ သဘာဝဘေးအန္တရာယ်ကျရောက်မှုခြင်း ရှိပါသလား။

မရှိပါ ရှိပါသည် ရှိလျှင်ဖော်ပြပါ -----

(ဇ) ကျေးရွာတွင် ခွဲစည်းထားသော အဖွဲ့အစည်းများ

လူထုဝတ်ပြုစီမံကိန်းမတိုင်မီ ဤကျေးရွာတွင် ကျေးရွာဖွံ့ဖြိုးရေးအတွက် အစိုးရ (သို့) ရွာသားများကိုယ်တိုင်(သို့) စီမံကိန်းတစ်ခုခုမှ ခွဲစည်းထားသည့် အဖွဲ့အစည်းများရှိပါသလား။

(ဇ) -----

(ည) -----

(ဈ) အထွေထွေအုပ်ချုပ်ရေး ဦးစီးဌာန (GAD) မှ မှတ်တမ်းတင်ထားခြင်း

ဤကျေးရွာသည် အထွေထွေအုပ်ချုပ်ရေး ဦးစီးဌာန (GAD) မှ မှတ်တမ်းတင်ထားမှု ရှိပါသလား။

မရှိပါ ရှိပါသည်

ကျေးရွာခေါင်းဆောင်

အမည် ဦးမောင်အောင်ဝေ

လက်မှတ်

နေ့စွဲ ၁၈-၃-၂၀၁၇

လူထုစည်းရုံးရေးမှူး

အမည် ဒေါ်ဖြူဖြူဝင်း

လက်မှတ်

နေ့စွဲ ၁၈-၃-၂၀၁၇



ဥ။ ပုံစံ ၈-၂။ စီမံကိန်းစက်ဝန်းအချိန်ဇယား

ပုံစံ - ၈ - ၂ - စီမံကိန်းစက်ဝန်းအချိန်ဇယား (PC 2)

လမ်းညွှန်ချက်၊ သက်ဆိုင်ရာဥပဒေစည်းမျဉ်းစုစုပေါင်း/လက်ထောက်ရည်ညွှန်းချက်များ၊ စီမံကိန်းစက်ဝန်းအဆင့်တစ်ခုစီဖြစ်ပေါ်ပေါ်ပြီးစီးပုံစံ၊ ကျေးရွာနှင့် ကျေးရွာအုပ်စုအတွက် ဤပုံစံကို ဖြည့်သွင်းရမည်။

စည်းကမ်းချက်/ဝန်ထမ်း အမည် ဒေါ်ဖြူဖြူ (၅၂၀၆)

၄၄.၆ ၁၈.၃. ၂၀၁၇

စက်ဝန်းအားအမှတ်ဖြစ်ပါ စက်ဝန်း(၁) စက်ဝန်း(၂) စက်ဝန်း(၃)

စက်ဝန်း(၄)

ကျေးရွာအုပ်စု ကျေးရွာအုပ်စု ကျေးရွာ ကျေးရွာ ဇယားစာမျက်နှာ ၈၅၂

စီမံကိန်းအထောက်အပံ့အသင့်များ	နေ့စွဲ		အစည်းအဝေးအတွက်တက်ရောက်သူအရေအတွက်			
	စတင်သည့် ဇန့်.	ပြီးစုံသည့်နေ့.	အချိုးသား အရေအတွက်	အချိုးသီး အရေအတွက်	အိမ်ထောင်စု အရေအတွက်	လူမျိုးစုတက်ရောက်သူ အရေအတွက်နှင့် လူမျိုးစုအမည်
၁။ ကျေးရွာစီမံကိန်း မိတ်ဆက်အစည်းအဝေး	၁၇.၃.၂၀၁၇	၁၇.၃.၂၀၁၇	၆၅	၆၅	၁၅၉	မမာ ၂၁၅၉
၂။ ကျေးရွာပွဲပြီးရေး စီမံချက်ရေးဆွဲခြင်း အစည်းအဝေး	၁၈.၃.၂၀၁၇	၁၈.၃.၂၀၁၇	၅၃	၅၃	၁၀၇	မမာ ၁၀၇
၃။ ကျေးရွာအုပ်စု လုပ်ငန်းဆိုင်ရာပြန်လှန်ချက်အစည်းအဝေး	၂၀.၃.၂၀၁၇	၂၀.၃.၂၀၁၇	၂၀	၂၀	၃၁	မမာ ၃၁
၄။ မြို့နယ်အဆင့် စီမံကိန်းရေးဆွဲရေး နှင့် အကောင်အထည်ဖော်ရေးအကော်မတီ၏ စီမံကိန်း သုံးသပ်မှု အစည်းအဝေး			မလို	မလို	မလို	မလို
၅။ မြို့နယ် စီမံကိန်းရေးဆွဲရေး နှင့် အကောင်အထည်ဖော်ရေး အကော်မတီ၏ဆုံးဖြတ်မှုကို ရွာသို့ အထိမ်းအကြောင်းကြားသည့် အစည်းအဝေး	၂၄.၇.၁၇	၂၄.၇.၁၇	၇၄	၃၅	၁၀၅	မမာ ၇၀၅
၆။ စီမံကိန်းလုပ်ငန်းခွဲစီမံချက်ရေးဆွဲခြင်း အစည်းအဝေး						
၆.၀။ စီမံကိန်းလုပ်ငန်း အကောင်အထည်ဖော် ရေးဆွဲခြင်း	၂၄.၇.၁၇	၂၄.၇.၁၇	၇၄	၃၅	၁၀၅	မမာ ၇၀၅



(၆) (၆)

၆.၂။ ဝယ်ယူရေးအစီအစဉ် ရေးဆွဲခြင်း	24.7.17	04.7.17	74	35	109	109	109
၆.၃။ သတ္တုရေးကုန်ကုမ္ပဏီ လျာထားအစီအစဉ် ရေးဆွဲခြင်း							
၆.၄။ မြင်း/ထိန်းအစီအစဉ် ရေးဆွဲခြင်း	21.7.17	24.7.17	74	35	109	109	109
၇။ စီမံကိန်းလုပ်ငန်းခွဲ တိုးတက်မှု စောင့်ကြည့် အစည်းအဝေး							
၇.၁။ အစည်းအဝေး ပထမအကြိမ်							
၇.၂။ အစည်းအဝေး ဒုတိယအကြိမ်							
၇.၃။ အစည်းအဝေး တတိယအကြိမ်							
၈။ စီမံကိန်းလုပ်ငန်းခွဲ အပြီးသတ်စစ်ဆေးခြင်း အစည်းအဝေး							
၉။ လူထုစစ်ဆေးမှုအစည်းအဝေး							



၁၀။ ပုံစံ ၈-၃။ ကျေးရွာဖွံ့ဖြိုးရေးဦးစားပေးအစီအစဉ်

ပုံစံ - ၈ - ၃ ကျေးရွာဖွံ့ဖြိုးရေး ဦးစားပေးအစီအစဉ် (Form PC 3)

လမ်းညွှန်ချက်၊ အဆင့်(၃) ကျေးရွာမှော်မှန်းချက်အစည်းအဝေး ပြီးဆုံးသောအခါ ကျေးရွာပီပံ့ကိန်း အထောက်အကူပြု ကော်မတီသည် လူထုစည်းရုံးရေးမှူးအကူအညီဖြင့် ဤပုံစံကိုပြည့်စုံအောင် ဖြည့်သွင်းရမည်။

လူထုစည်းရုံးရေးမှူး/ဝန်ထမ်း အမည် ဒေါ်ဖြူဖြူလင်း

ဇနီး ၇၆.၅.၁၇ ကော်ဝန်းအား အမှတ်ခြစ်ပါ (✓) ကော်ဝန်း(၁)
 ကော်ဝန်း(၂) ကော်ဝန်း(၃) ကော်ဝန်း(၄)

ပြည်နယ်/တိုင်း မန္တလေး ဗြိတိသျှန်အုပ်စု ကျေးရွာအုပ်စု ကျေးရွာ ကျေးရွာ ကျေးရွာ

က။ အခက်အခဲအတားအဆီးများအားလုံးဖြေရှင်း - ယခုလက်ရှိအခြေအနေတွင် ဤကျေးရွာဖွံ့ဖြိုးတိုးတက်ရေးအတွက် အဓိက အခက်အခဲအတားအဆီးများသည် မည်သည်များဖြစ်ပါသနည်း။ (အမျိုးသား/သမီး အနည်းဆုံးအခက်အခဲ ၅ ခုစီဖော်ပြပါ)

အမျိုးသား အဖွဲ့မှ တင်ပြသောအခက်အခဲအတားအဆီးများ	အမျိုးသမီး အဖွဲ့မှ တင်ပြသောအခက်အခဲအတားအဆီးများ
၁ ဆေးခန်း မရှိ ကျွန်း မာကျောခက်ခဲ	၁ စာသင်ဆောင်မသော က ကလေးများ ပညာရောက်ခဲ
၂ စီးမရ ကလေးများ ပညာရောက်ခဲ	၂ ခွာတွင်းတံတား မကောင်းမွန်လှ ရောက်ခဲ
၃ စာကြည့်တိုက် မရှိ မဟုတ်တတ်ခဲ	၃ မီးမရ ရွာ ကလေးများ ပညာ ရောက်ခဲ
၄ ခိုရာ သိရွာ ဖြစ်လတ်၊ မကောင်း၊ ဘူးယုန်	၄ စာကြည့်တိုက် မရှိ ကလေးများ မဟုတ်တတ်ခဲ
၅ စောင်သူများ ကတုတ် လယ်ယာသုံး ရေခက်ခဲ	၅ ကန်ကန် ရေ သုံး ရေခက်ခဲ
၆ ဆောက်ကြေး မလုံလောက် ဆောင် ရေခက်ခဲ	၆ ဆောက်ကြေး မလုံလောက် ခြေ ဖြောင့် ရေခက်ခဲ
၇ ကန်ကန် ရေ သုံး ရေခက်ခဲ	၇

ခ။ မျှော်မှန်းခြင်း - နောင်လာမည့် (၅) နှစ် အတွင်း ကျေးရွာဖွံ့ဖြိုးရေး မျှော်မှန်းလျာထားချက်များအား တင်ပြပါ။

အမျိုးသားအဖွဲ့မှ တင်ပြသောမျှော်မှန်းချက်များ	အမျိုးသမီးအဖွဲ့မှ တင်ပြသောမျှော်မှန်းချက်များ
၁ ဆေးခန်းရှိ ဖြီး ကျွန်း မာကျောစေရန်	၁ ကလေး များ ပညာသင်ကြားရန် စာသင်ဆောင် တိုးမြှင့်
၂ လျှပ်စစ် မီးရရှိ စေရန်	၂ တံတား များ ကောင်းမွန် ဖြီး ကန်စိုက်ပျိုးရေး
၃ စာကြည့်တိုက် ရှိ ဖြီး မဟုတ်တတ် ဖြည့်စုံစေရန်	၃ လျှပ်စစ် မီးရရှိ စေရန်
၄ ခွာတွင်းလမ်း များ ကောင်းမွန် စေရန်	၄ စာကြည့်တိုက် ရှိ မဟုတ်တတ် ဖြည့်စုံစေရန်
၅ နိုက် ဖျါး ရေ ကတုတ် ကန် ရေ ကသုံး ဖြည့်စုံစေရန်	၅ ဆောက်သုံး ရေ လုံလောက် စေရန်
၆ ဆောက်သုံး ရေ လုံလောက် စေရန်	၆ နိုက် ဖျါး ရေ ကန် ကသုံး ဖြည့်စုံ စေရန်
၇	၇



က။ လူထုစီမံကိန်း၏ လာမည့် (၄) နှစ်အတွက် အကျုံးဝင်သော ဦးစားပေး ဖွံ့ဖြိုးတိုးတက်မှု လုပ်ငန်း အစီအစဉ်များအားဖော်ပြပါ။

အဆင့်	ကျေးရွာအတွက် ဦးစားပေး ဖွံ့ဖြိုးတိုးတက်မှု လုပ်ငန်းစဉ်များ	အဆိုပြုသူ (အမျိုးသားများ/ အမျိုးသမီးများ/အမျိုးသား+ အမျိုးသမီး)	ခန့်မှန်းကုန်ကျ ငွေရိတ်	အကျိုးခံစားခွင့်ရှိသူ ခန့်မှန်းခြေ အရေ အတွက်
၁	ကွဲတွင်း၊ ကျောက်ဆွေ၊ လမ်း	ကျား + ၁		၈၅၀
၂	ရေကန်တူးဖော်	ကျား		၈၅၀
၃	စာကြည့်တိုက်	ကျား + ၁		၈၅၀
၄	ကွဲတွင်း ကျောက်ဆွေ +	ကျား + ၁		၈၅၀
၅	ဓာတ်တား			
၆				
၇				

ဃ။ လူထုစီမံကိန်း၏ လာမည့် (၄) နှစ်အတွက် အကျုံးဝင်သော ဦးစားပေး ဖွံ့ဖြိုးတိုးတက်မှု လုပ်ငန်း အစီအစဉ်များအားဖော်ပြပါ။

အဆင့်	ကျေးရွာအတွက် ဦးစားပေး ဖွံ့ဖြိုး တိုးတက်မှု လုပ်ငန်းစဉ်များ	အဆိုပြုသူ (အမျိုးသားများ/ အမျိုးသမီးများ/အမျိုးသား+ အမျိုးသမီး)	အရင်းကဏ္ဍ
၁			
၂			
၃			
၄			
၅			
၆			

ခေါင်းဆောင်၊ ကျေးရွာစီမံကိန်းအထောက်အကူပြုကော်မီတီမှ အတည်ပြုသည်။

အမည် ဦးမောင်ခင် လက်မှတ် ၀၄.၅. ၂. 12. 2017



၁၁။ ပုံစံ ၈-၄။ ကျေးရွာဖွံ့ဖြိုးရေးစီမံကိန်းလုပ်ငန်းခွဲရွေးချယ်ခြင်းပုံစံ

ပုံစံ - ၈ - ၄ ကျေးရွာအုပ်စုစီမံကိန်းလုပ်ငန်းခွဲရွေးချယ်ခြင်းပုံစံ (Form PC 4)

လမ်းညွှန်ရွက်၊ စီမံကိန်းလုပ်ငန်းခွဲရွေးချယ်မှုအစည်းအဝေးပြီးနောက်တွင် ကျေးရွာအုပ်စု CF/ITတို့၏ အကူအညီရယူ၍ ကျေးရွာစီမံကိန်းကော်မတီမှ လက်မှတ်ရေးထိုးပြီး အဆိုပါပုံစံအား ပြည်ပုံအောင်ကြည့်သွင်းရမည်။ ဤပုံစံအား ပြည်ပုံဖြင့်ပြည်သွင်းပြီးပါက ကျေးရွာအုပ်စုမြို့နယ်ကော်မတီမှ အရပ်ရပ်ရွက်တွင် TPIC သို့ ပေးပို့ရန်အတွက် နောက်ဆက်တွဲအဖြစ် ထားရှိရမည်။ CF မှ ကျေးရွာအုပ်စုရွေးချယ်စီမံ စီမံကိန်းလုပ်ငန်းခွဲဆိုင်ရာ အရက်အလက်များကို MIS သို့ ထည့်သွင်းရမည်။ (ယနေ့စီမံကိန်းလုပ်ငန်းခွဲ မလုပ်တိုင်သော ကျေးရွာများ ဝယ်ဝင်ပါ။)

ကျေးရွာအုပ်စုအများစု/လုံးထပ်အမည် ဦး(ဖျါ)ရွက်

နေ့စွဲ - ၂.၁.၂၀၂၇ တက်ဝန်အားအမှတ်ခြစ်ပေးပါ (✓) ဝတ်ဝန်(၁) ဝတ်ဝန်(၂) ဝတ်ဝန်(၃) ဝတ်ဝန်(၄)

ပြည်နယ်/တိုင်း မန္တလေး မြို့နယ် - ရွက်ကွယ် ကျေးရွာအုပ်စု - ရွက်ကွယ်ရွက်

ကျေးရွာအမည်	အောင်ရွက်မည့် လုပ်ငန်းများ	အတိုင်းအတာ	ခန့်မှန်း တိုက်ရိုက် အစွမ်းစွဲစာအုပ် နံပါတ်များ	အဆိုပြုစာပိုဒ်များ	ခန့်မှန်းကုန်ကျစရိတ်			
					စီမံကိန်း အညွှန်း	ကျေးရွာမှ အညွှန်း	အခြားအညွှန်း (ခေါ်ပြုပါ)	စုစုပေါင်း အမည်/အရွဲ့
ကွက်ကြိုင်	ကွက်ကြိုင် (ကျေးရွာ)	၁၀၀' x ၁၆၀' "	၂၅၆	□ ကျေး □ မ □ ကျေး + မ	၇၇၄၆၀၀၀			
ရွက်ကောဗိ	ကွက်ကြိုင် (ကျေးရွာ)	၂၀၀' x ၁၇၀' "	၅၆၀	□ ကျေး □ မ □ ကျေး + မ	၇၇၄၀၀၀၀			
ခဲကျွတ်	ရွက်ကြိုင်၊ ရွက်ကောဗိ	၅' x ၅' x ၁၅' (၁၅၀' x ၁၅၀')	၂၅၀	□ ကျေး □ မ □ ကျေး + မ	၇၅၅၄၆၅၅			
ကျောက်စာ	ရွက်ကြိုင် (ကျေးရွာ)	၇၀၀' x ၁၇' x ၀' - ၅' "	၆၅၀	□ ကျေး □ မ □ ကျေး + မ	၇၇၄၀၀၀၀			
ပရိတော	ရွက်ကြိုင် (ကျေးရွာ)	၆၀၀' x ၄' "	၁၆၅၆	□ ကျေး □ မ □ ကျေး + မ	၇၅၅၀၀၀၀			



၁၂။ အစည်းအဝေးမှတ်တမ်းများ

11



ကျေးရွာအစည်းအဝေးမှတ်တမ်း

အစည်းအဝေးပြုလုပ်သည့်နေရာ ။ ။ ဆူဒါးကြီး လျှောက်
 ကျေးရွာ ။ ။ ရွယ်ကော
 ကျေးရွာအုပ်စု ။ ။ ရွယ်ကော
 အချိန် ။ ။ ၁၃၀၀
 အစည်းအဝေးအမည် ။ ။ ဥပဒေအကြောင်း

တက်ရောက်သူဦးရေ ကျား (၁၃၄)၊ မ (၄၉) စုစုပေါင်း (၁၈၃)

အစည်းအဝေးတွင်ဆွေးနွေးသည့်အကြောင်းအရာ။

- ၁။ မောင်မောင် ကော့ကော့ ကျေးရွာရှိ ရွယ်ကော့
- ၂။ ရွယ်ကော့
- ၃။ ရွယ်ကော့ ကျေးရွာရှိ ရွယ်ကော့
- ၄။ ရွယ်ကော့ ကျေးရွာရှိ ရွယ်ကော့
- ၅။ ရွယ်ကော့ ကျေးရွာရှိ ရွယ်ကော့
- ၆။ ရွယ်ကော့ ကျေးရွာရှိ ရွယ်ကော့
- ၇။ ရွယ်ကော့
- ၈။
- ၉။
- ၁၀။



ဆုံးဖြတ်ချက်များ

၁။ ဒီဂရီပညာရှင် ဦးစွာ ဝန်ထုပ် ဝန်ထမ်း စာရင်း စစ်ဆေးရာတွင် အမှားများ ရှိပါက အမှားများ ပြင်ဆင်ပေးရန် အမည်ပေးရန် တောင်းဆိုခြင်း

၂။ ဤစာရင်း စစ်ဆေးရာတွင် အမှားများ ရှိပါက အမှားများ ပြင်ဆင်ပေးရန် အမည်ပေးရန် တောင်းဆိုခြင်း စာရင်း စစ်ဆေးရာတွင် အမှားများ ရှိပါက အမှားများ ပြင်ဆင်ပေးရန် တောင်းဆိုခြင်း

၃။ အမည်ပေးရန် အမည်ပေးရန်

၄။

၅။

မှတ်တမ်းတင်သူ

အမည် ဦးစိုးမောင်

ရာထူး င.ဖ

ရက်စွဲ ၂.၁၂.၁၇

အတည်ပြုသူ

အမည် ဦးမောင်မောင်

ရာထူး ဝိ.၁

ရက်စွဲ ၂.၁၂.၁၇



၁၃။ ကဏ္ဍအလိုက် အခက်အခဲမှတ်တမ်း

ဒုညစု ရေရှားစောင့် ကျေးရွာ ရေရှားစောင့်

မောက်စောက်ခွဲ(၄) မြို့နယ်အောက်ဖွဲ့စည်းပုံအခြေခံဥပဒေနှင့် ဦးစားပေးပုံ ဦးစားပေးပုံနှင့်
 အနက်အဓိပ္ပာယ်
 မှတ်ညွှန်းထား VPS ဖွဲ့စည်းပုံအခြေခံဥပဒေနှင့် ညှိနှိုင်းရန်အတွက် ပိဋကတ်၊ TPIC ဝိုင်ရပ်စ်ပညာ၊ MIS data အနေဖြင့်
 ဖွဲ့စည်းပုံ ဖော်ပြပေးပါ။

အထပ်	ကုန်ပစ္စည်း	မည်သူဦးစားပေးလဲ	ကုန်ပစ္စည်းမှတ်တမ်းခံသူ (ခို) အုပ်စု	ပြင်ပမှပေးသည့်သူ ထောက်ပံ့ မလဲ
ဒုညစုအောက်ဖွဲ့စည်းပုံ	၀	ကျေးရွာ/ကျေးရွာ အုပ်စု	<input type="checkbox"/> ကျေးရွာ <input type="checkbox"/> ကျေးရွာ	မိမိ ကိုယ် ကိုယ်က ကုန်ပစ္စည်း စက်စက်
	၁	ဒုညစုအုပ်စု	<input type="checkbox"/> ကျေးရွာ	"
	၂	ဒေသစားစား	<input type="checkbox"/> ကျေးရွာ	"
	၃	ဒေသစားစား	<input type="checkbox"/> ကျေးရွာ	"
	၄	ကျေးရွာအုပ်စု	<input type="checkbox"/> ကျေးရွာ	"
ဒုညစုအောက်ဖွဲ့စည်းပုံ	၀		<input type="checkbox"/> ကျေးရွာ	
	၁		<input type="checkbox"/> ကျေးရွာ	
	၂		<input type="checkbox"/> ကျေးရွာ	
	၃		<input type="checkbox"/> ကျေးရွာ	
	၄		<input type="checkbox"/> ကျေးရွာ	
ဒုညစုအောက်ဖွဲ့စည်းပုံ	၀		<input type="checkbox"/> ကျေးရွာ	
	၁		<input type="checkbox"/> ကျေးရွာ	
	၂		<input type="checkbox"/> ကျေးရွာ	
	၃		<input type="checkbox"/> ကျေးရွာ	
	၄		<input type="checkbox"/> ကျေးရွာ	
ဒုညစုအောက်ဖွဲ့စည်းပုံ	၀		<input type="checkbox"/> ကျေးရွာ	
	၁		<input type="checkbox"/> ကျေးရွာ	
	၂		<input type="checkbox"/> ကျေးရွာ	