

ပြည်ထောင်စုသမ္မတ မြန်မာနိုင်ငံတော် အစိုးရ
စိုက်ပျိုးရေး၊ မွေးမြူရေးနှင့် ဆည်မြောင်းဝန်ကြီးဌာန
ကျေးလက်ဒေသဖွံ့ဖြိုးတိုးတက်ရေးဦးစီးဌာန
ပျော်ဘွယ်မြို့နယ်



လူထုဗဟိုပြုစီမံကိန်း
National Community Driven Development Project
(NCDDP)



ကျေးရွာဖွံ့ဖြိုးရေးအစီအစဉ်
Village Development Plan (VDP)
ဇရမ်းတောင်ကျေးရွာ၊ ဇရမ်းတောင်ကျေးရွာအုပ်စု

၂၀၁၇ခုနှစ်

ပျော်ဘွယ်မြို့





မာတိကာ

- ၁။ မြို့နယ်မြေပုံ
- ၂။ ကျေးရွာမြေပုံ(တည်နေရာ)
- ၃။ အုပ်စုတွင်ပါဝင်သောကျေးရွာများစာရင်း
- ၄။ ကျေးရွာအခြေခံအချက်အလက်များ (ကျေးရွာသမိုင်းကြောင်း)
- ၅။ လူထုပူးပေါင်းပါဝင်သော လူမှုဆန်းစစ်ခြင်းနှင့် အကဲဖြတ်ခြင်းလုပ်ငန်းစဉ်(PSA/PRA)အကျဉ်းချုပ်ဇယား
- ၆။ ကျေးရွာဖွံ့ဖြိုးရေးအစီအစဉ်အတွက်အသုံးပြုခဲ့သော PRA tools များနှင့်တစ်ခုချင်းစီအတွက် သုံးသပ် ချက်များ
- ၇။ ကော်မတီဝင်များရွေးချယ်ခြင်းနှင့်ကျေးရွာဖွံ့ဖြိုးရေးအစီအစဉ်ဆောင်ရွက်မှုမှတ်တမ်းခါတ်ပုံများ
- ၈။ ကျေးရွာအချက်အလက် (ပုံစံ-၁)
- ၉။ စီမံကိန်းစက်ဝန်းအချိန်ဇယား (ပုံစံ-၂)
- ၁၀။ ကျေးရွာဖွံ့ဖြိုးရေးဦးစားပေးအစီအစဉ် (ပုံစံ-၃)
- ၁၁။ ကျေးရွာအုပ်စုစီမံကိန်းလုပ်ငန်းခွဲရွေးချယ်ခြင်း (ပုံစံ-၄)
- ၁၂။ အစည်းအဝေးမှတ်တမ်းများ
- ၁၃။ ကဏ္ဍအလိုက်ဦးစားပေးဖွံ့ဖြိုးရေးလုပ်ငန်းစဉ်များ



၁။ ဖျော်ဘွယ်မြို့နယ် မြေပုံ

ဖျော်ဘွယ်မြို့နယ်အခြေပြမြေပုံ

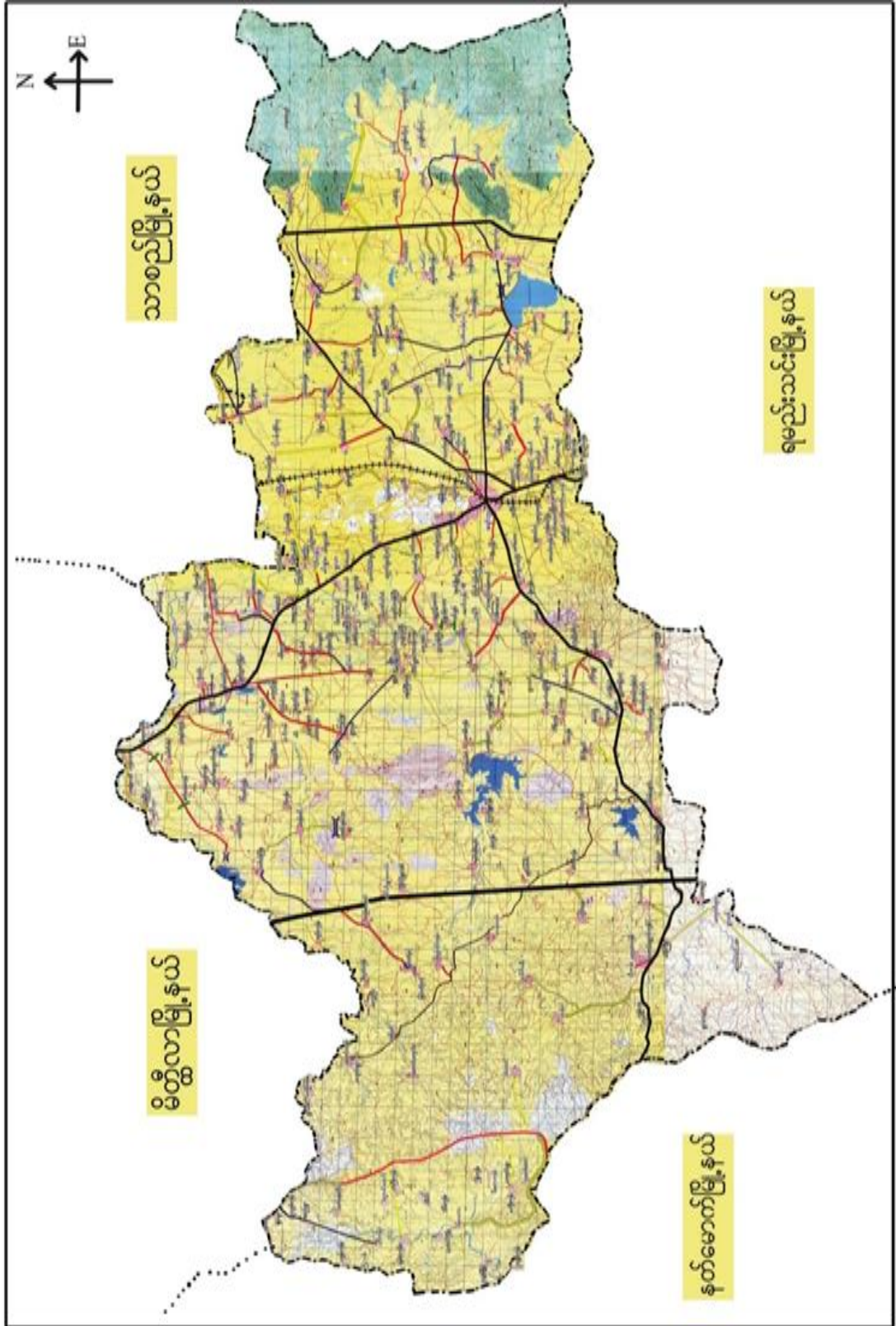



၂။ လျှမ်းတောင်ကျေးရွာအုပ်စုမြေပုံ

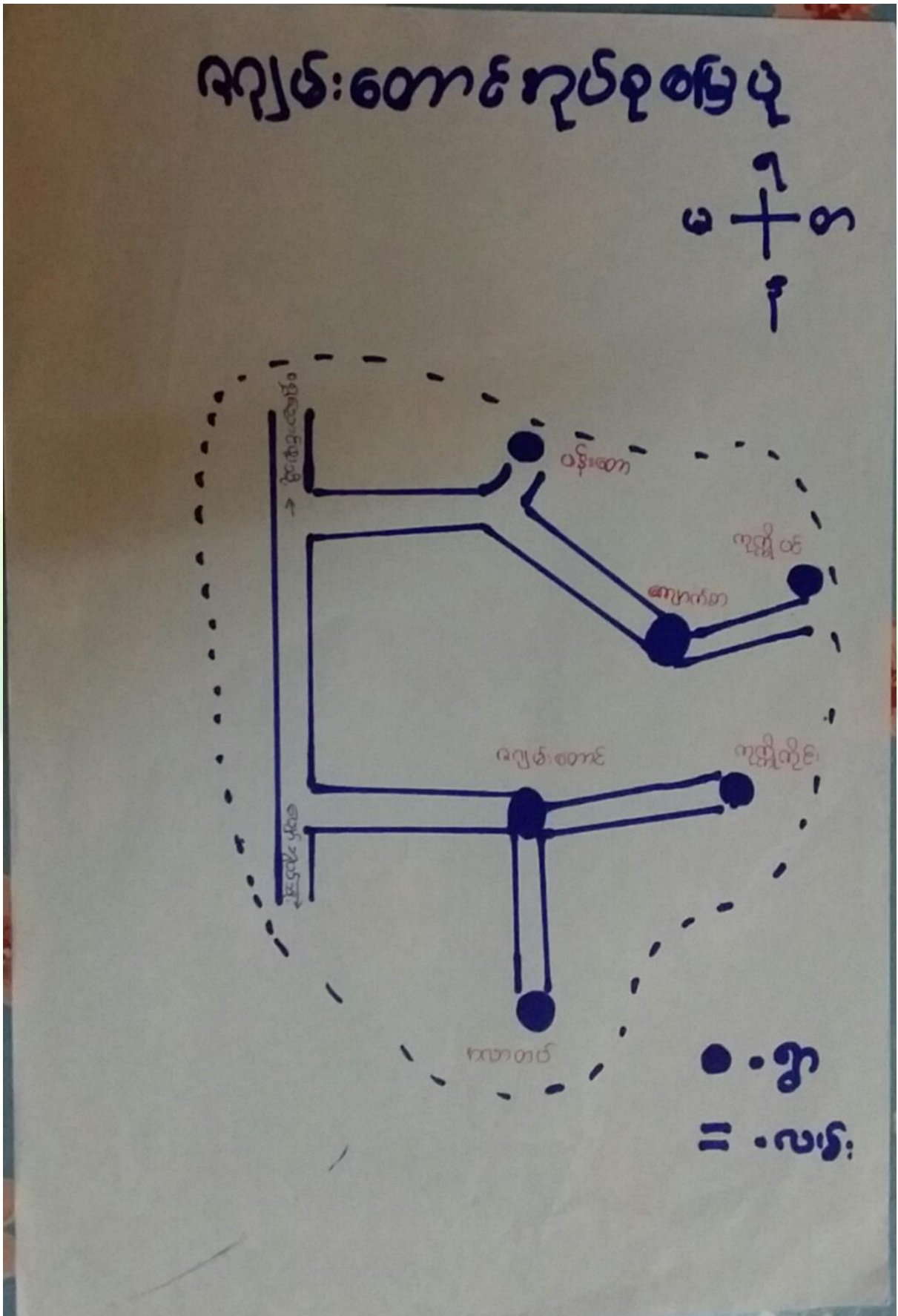



၃။ ကျေးရွာအုပ်စုတွင်ပါဝင်သော ကျေးရွာများ

၁။ ဇရမ်းတောင် ၂။ အလာတပ် ၃။ ကုက္ကိုကိုင်း ၄။ ကျောက်စာ ၅။ ပန်းတော ၆။ ကုက္ကိုပင်

၄။ ကျေးရွာ၏အခြေခံအချက်အလက်များ

ကျေးရွာသမိုင်းအကျဉ်း

လျှမ်းတောင်ကျေးရွာတည်ရှိပုံသမိုင်း

- မွန်လားတိုင်းဒေသကြီး၊ ဇရမ်းတောင်မြို့နယ်၊ လျှမ်းတောင်ကုတ်ခရိုင်၊ လျှမ်းတောင်ကျေးရွာ
 သည် ဇရမ်းတောင်မြို့နှင့် ခေ့ဆောင်ပူကလေးတန်းတို့၏ တောင်ဘက် (၁) မိုင်ကွာတွင်
 တည်ရှိသည်။ ရှေးဟောင်းအုတ်စာစာတမ်းများ၏ အစွဲအစပ်အတိုင်းကမူ လျှမ်းတောင်
 ကျေးရွာ၏ သမိုင်းအကျဉ်းအစွဲအတိုင်းကမူ ၁၁၄၈ ခု ၁၁၆၈
 ခုနှစ်ကတွင် ဆောင်ရမ်းမော် ၂၈၅၅ ခုနှစ်မှာပါဝင်ပါသည်။ လျှမ်းတောင်ရွာ
 ဖြစ်တည်ချိန်တွင် ဇရမ်းတောင်မြို့ မတည်ရသေးသော်လည်း ကွက် လျှမ်းတောင်ကျေးရွာ
 သည် ဆောင်ရမ်းမြို့ ကွက်မှာပါဝင်ပါသည်။ ကိုယ်စားသည်နှင့် ခါသည်
 ကတ်တစ်ကမူ ကိုဒိတ်တောင်ကမူ လျှမ်းတောင်ရယ်လို့ ကမ္ဘာကျော်မြေ၊ ကျောက်
 လာတယ်လို့ ကဆိုရှိပါသည်။ ယခုကချိန်ထိ လျှမ်းတောင်ဘုရားကျော်၊ ကပေါ်နှင့်
 မွေကြီးကျော်ပေါ်တို့မှ ကိုဒိတ်ကွဲများ တွေ့ရှိနိုင်ပါသေးသည်။ လျှမ်းတောင်
 ဘုရားကြီးကျောင်း၊ သာသနာပိုင် ကိရိတော် ပေစာများနှင့် ရှေးဟောင်းအိမ်တော်ကြီးကို
 ယခုကချိန်ထိ မေ့မောနိုင်ပါသည်။

ရွာ၏ ဥဒြီးကျေးရွာ ကျောက်ဆေးလမ်း၊ တော်တော်မြစ် ၂ မြစ်၊ ၂ မြစ်၊ ကြီးကျောင်း
 ကမ်းခြေသို့ ရွာကျောင်း များ ရှိပါသည်။

ယခုကခါ လျှမ်းတောင်ကျေးရွာတွင် ကိရိတော် (၁၀၀) ကျော် ရှိသော ရွာစံကျေးရွာ
 ကို ကိရိတော် လုပ်ကိုင်ကြပါသည်။



- ထိခိုက်လွယ်သောအုပ်စုများလူဦးရေ (သက်ကြီး၊ မြေယာမဲ့၊ မသန်စွမ်းအုပ်စုများ)

သက်ကြီး	မြေယာမဲ့	မသန်စွမ်း
ကျား (၁၅)၊မ (၁၀)	ကျား (-)၊မ (-)	ကျား (၁)၊မ (၂)

- ကျေးရွာတွင်းရရှိနိုင်သော ဝန်ဆောင်မှုများ (ကျန်းမာရေးဆေးခန်း၊ စာသင်ကျောင်း)

ဆေးရုံ/ဆေးခန်း	စာသင်ကျောင်း	စာကြည့်တိုက်	မူကြိုကျောင်း	ဈေး
မရှိ	ရှိ	မရှိ	မရှိ	မရှိ

- ရွာသူရွာသားများ၏ အဓိကစီးပွားရေးလုပ်ငန်း (စိုက်ပျိုးမွေးမြူရေး၊ အခြားသီးနှံများ)

မွေးမြူရေး		စိုက်ပျိုးရေး		အခြား
ခိုင်းနွားဆိတ်	ဝက်ကြက်	ငရုပ်၊စပီး	ပဲမျိုးစုံ	-

- အဓိကရရှိနိုင်သောအရင်းအမြစ်များ

ကျောက်	သဲ	ကျောက်ဆွေး	ဂျင်းမြေ	အခြား
မရှိ	မရှိ	မရှိ	မရှိ	-

- ကျေးရွာနှင့်သက်ဆိုင်သောအခြားအရင်းအမြစ်များ

သောက်သုံးရေရရှိနိုင်မှု	မြေလွတ် မြေရိုင်း	ဆည်ရေသောက်ဧရိယာ	အခြား
ရှိ	မရှိ	ရှိ	-



၅။ လူထုပူးပေါင်းပါဝင်သော လူမှုဆန်းစစ်ခြင်းနှင့် အကဲဖြတ်ခြင်းလုပ်ငန်းစဉ်(PSA/ PRA) အကျဉ်းချုပ်ဇယား

စဉ်	ကရိယာများ (PRA Tools)	ရက် စွဲ	ဦးတည်အုပ်စုနှင့် ရည်ရွယ်ချက်များ	တက်ရောက်သူ			အဓိကဆွေးနွေးချက်များ
				ကျား	မ	ပေါင်း	
၁	ကျေးရွာလူမှုရေး၊ အရင်းအမြစ်ပြမြေပုံ (Social Map/ Resource Map)	၁၃.၁.၂၀၁၇	ရပ်မိရပ်ဖ၊ ကော်မတီဝင်များ၊ ကျေးရွာလူထုများ မြေပုံအားအသုံးပြု၍ ၄င်းတို့၏ အဓိကပြဿနာများ၊ အရင်းအမြစ်များနှင့် အခြေခံအဆောက် အအုံများ၊	၇	၅	၁၂	ကျေးရွာလူထု၏ ထင်ရှားသောမြေနေရာ၊အခြေခံ အဆောက်အအုံများ၊တိုင်းရင်းသ ားနှင့် ဘာသာရေး အဖွဲ့အစည်းများ၊မသန်စွမ်းသူရှိ သည့်အိမ်ထောင်စုများ၊အမျိုးသ မီးဦးဆောင်သည့်အိမ်ထောင်စုမျ ား၊လူမှုရေးဆိုင်ရာအချက်အလ က်များ။ ပြဿနာများနှင့် ဖြစ်နိုင်ခြေရှိသောအဆောက်အအုံ းသစ်များ
၂	ဥစ္စာနေကြွယ်ဝမှုအ ဆင့်သတ်မှတ်ခြင်း (Wealth Ranking)	၇.၃.၂၀၁၇	ကျေးရွာအတွင်းစီးပွ ားရေးအခြေအနေ ကွာခြားသောအုပ်စု များကိုစိစစ်ရန် ချမ်းသာ၊ အလယ်အလတ်၊နွမ်း ပါး၊ အလွန်နွမ်းပါးအုပ်စု များ	၁၈	၁၅	၃၃	ကျေးရွာအတွင်းရှိအိမ်ထောင်စုမျ ားအားလူမှုစီးပွားအခြေအနေအ လိုက် အုပ်စုများသတ်မှတ်ပေးခြင်း
၃	ကျေးမရေးရာကဏ္ဍ # ၁ ပိုင်ဆိုင်မှုနှင့်ခွဲခြမ်းစိ တ်ဖြာမှု	၇.၃.၂၀၁၇	အမျိုးသားနှင့်အမျိုး သမီးများ(အရင်းအ မြစ်ပိုင်ဆိုင်အသုံးချ မှု)	၂၀	၂၃	၄၃	အမျိုးသားနှင့်အမျိုးသမီးများ(အ ရင်းအမြစ်ပိုင်ဆိုင်အသုံးချမှု၊ ထိန်းချုပ်မှုအားခွဲခြမ်းစိတ်ဖြာခြင်း)။
၄	ရာသီခွင်ပြပြက္ခဒိန် (Seasonal Calendar)	၁၃.၁.၂၀၁၇	ကော်မတီဝင်၊ အမျိုးသမီး၊ အမျိုးသားများ	၁၇	၁၅	၃၂	ကျေးရွာတွင် တစ်နှစ်ပတ်လုံးကွဲပြားခြားနားသော အချိန်အလိုက် ဖြစ်ပျက်ဆောင်ရွက်ခဲ့သည့်ရာသီ ဥတု၊ စိုက်ပျိုးသီးနှံများ၊ လယ်ယာလုပ်ငန်းများ၊ နေ့စားလုပ်ငန်းများ၊ မွေးမြူရေးလုပ်ငန်းများ၊ ဝမ်းစာဖူလုံမှု နှင့် ပွဲတော်များ



၅	ကျားမရေးရာ# ၂ ပင့်ကူအိမ် ကွန်ယက် (Spider Web)	၁၇.၃.၂၀၁၇	ကျားမရေးရာသုံး သပ် ချက်	၃၈	၃၅	၇၃ ကျေးရွာအတွင်းရှိအမျိုးသမီးများ ၏ အခြေအနေကိုသိရှိစေရန်တန်း တူအခွင့်အရေးရရှိမှု နှင့် မရရှိသည့် အကြောင်းအရင်း၊ ပညာရေးအတွက်ဆုံးဖြတ်ချက်ချ ခြင်း၊ အိမ်မှုကိစ္စဆောင်ရွက်မှု
၆	အဖွဲ့အစည်းချိတ် ဆက်ပုံ- ပင်းပုံစံ(Venn Diagram)	၁၇.၃.၂၀၁၇	ကျေးရွာအုပ် ချုပ်ရေးအဖွဲ့၊ ကျေးရွာစီ/ ထောက်အဖွဲ့	၁၈	၁၅	၃၃ ကျေးရွာတွင်းရှိအဓိကအုပ်စုများ၊ အဖွဲ့အစည်းများတည်ရှိနေမှုကိုသိ ရှိရန်၊ ၎င်းအဖွဲ့အစည်းများ၊အုပ်စုများ ဆက်စပ်နေမှုပူးပေါင်းဆောင်ရွ က်မှုအားသိရှိနိုင်ရန်၊
၇	ကျေးရွာ၏မျက်မှန်း ချက်(၄)နှစ်စာကျေး ရွာဖွံ့ဖြိုးရေးအစီအ စဉ်	၁၅.၃.၂၀၁၇	အမျိုးသားအုပ်စု၊အ မျိုးသမီးအုပ်စု၊လူင ယ်အုပ်စု၊ ရပ်မိရပ်ဖအုပ်စု	၃၉	၃၀	၆၉ ကျေးရွာသားများ၏ မဲပေးရွေးချယ်ထားသည့် ဖွံ့ဖြိုးတိုးတက်ရေးလုပ်ငန်းစဉ်များ အားဦးစားပေးအလိုက်သတ်မှ တ်ချက်



ကျေးရွာအရင်းအမြစ် ပိုင်ဆိုင်မှုသုံးသပ်ခြင်း။

ဒိုင် ဆိုင် မှု သုံး သပ် ခြင်း
(အရင်း အမြစ် ထိန်း ချုပ် မှု)

ကျေးရွာ - ရေချစ်ကောင်
အုပ်စု - ရေချစ်ကောင်

မြို့နယ် - မောင်ဘွယ်
ရက်စွဲ - ၁၅.၃.၂၀၁၇

ကျား	မ	ကျား + မ
<p>ဆိတ်</p> <p>သုံး ဘီ ဆိုင်ကယ်</p> <p>လက်တွန်း ထွက်စက်</p> <p>ဆိုင်ကယ်</p> <p>ကား</p> <p>ပျဉ်း</p> <p>သစ်တော</p>	<p>ခွီး</p>	<p>ဆင်း</p> <p>ရေ</p> <p>ရွာ</p>
<p>ဦးဆောင်ဆွေးနွေးသူ - ဦးစာဝိထွေး</p> <p>မှတ်တမ်းတင်သူ - ဒေါ်ဖြူဖြူမယ်</p> <p>ပါဝင်ဆွေးနွေးသူ - ကျား (၂၀) မ (၂၃)</p>		<p>နေရာ - ဘုန်းကြီးကျေးရွာ</p> <p>အချိန် - ၄:၀၀</p>



ဥစ္စာနေကြွယ်ဝမှုသုံးသပ်ချက်။

ဥစ္စာနေကြွယ်ဝမှု။ အဆင့်သတ်မှတ်ချက်

ကျေးရွာ - ရေရှမ်းတောင်

ဖိနပ် - ဖျော်ဘွယ်

အယ်ဇု - ရေရှမ်းတောင်

ရက်စွဲ - ၁၉.၃.၂၀၁၇

အမျိုးအစား :	သတ်မှတ်ချက် နှစ်ကိန်း များ	နှိပ်ထားစဉ် အရေအတွက်	ရာခိုင်နှုန်း :
ချမ်းသာ	ဆိုဇကယ် ၊ လယ် (၁၀) ဧက ကျွဲ ၊ နွား ၊ တိုက်စိန် ၊ ကား ၊ လယ်ထွက်စက်	၃၀	၃၀%
အလယ်အလတ်	သစ်သား ခိုင် ၊ သွပ်မိုး ၊ လယ် (၄) ဧက ၊ ဆိုဇကယ် ၊ ကျွဲ ၊ နွား ၊ အဆင့်တင်၍ သူ	၁၀၀	၄၀%
နွမ်းပါး	ထရုကာ ၊ ဝါးကပ်မိုး ၊ ဆိုဇကယ် မရှိ ၊ ကျွဲ ၊ နွား မရှိ ၊ ဩဏ်ဝက်စို	၅၀	၂၅%

အဆောင်အစား နွေးသူ - ဦး မျိုးတင်
 မြတ်တမ်းတင်သူ - ဒေါ်သီတာဌာ
 ပါဝင်ဆွေးနွေးသူ - ကျား (၁၈)
 ၀ (၁၅)

နေရာ - ဘုန်းကြီးကျောင်း
 အချိန် - ၃:၅၀



မင်းပုံစံကိုသုံးပြု၍ အဖွဲ့အစည်းများချိတ်ဆက်မှု

မင်းပုံစံအသုံးပြု၍ အဖွဲ့အစည်းများချိတ်ဆက်မှုအား လေ့လာခြင်း

ကျေးဇူး - ချမ်းတောင်
 အုပ်စု - ချမ်းတောင်

မြို့နယ် - ပျော်ဘွယ်
 ဂုဏ်ထူး - ဒီဂရီ. ၃. ၂၀၁၅

The mind map consists of a central yellow circle labeled 'အသက်ရှင်ခြင်း' (Breathing). It is surrounded by several other circles:

- Top-left: 'ကျေးဇူး' (Gratitude)
- Top-right: 'ကတိတရားကုသပုံစံ' (Counseling model)
- Right: 'ဆိုင်ကတ်' (Sinking card)
- Bottom-right: 'ပညာရေးအဖွဲ့' (Education group)
- Bottom: 'အရေးကြီးမှုများ' (Important matters)
- Bottom-left: 'လုပ်ငန်း' (Work)
- Left: 'အသစ်အစ' (New things)
- Top: 'ကျန်းမာရေး' (Health)
- Center: 'အသက်ရှင်ခြင်း' (Breathing)
- Center: 'အမျိုးသမီးကိစ္စ' (Women's issues)
- Center: 'ရောဂါကိစ္စ' (Disease issues)
- Center: 'ကျန်းမာရေးကိစ္စ' (Health issues)
- Center: 'အသက်ရှင်ခြင်း' (Breathing)
- Center: 'အသက်ရှင်ခြင်း' (Breathing)

ဦးဆောင်ဆွေးနွေးသူ - ဦးစောစန္ဒြီ
 ဖွဲ့စည်းသူ - ဒေါ်ဖြူဖြူမင်း
 ပါဝင်ဆွေးနွေးသူ - ကျား (၁၈)

နေရာ - ဘုန်းကြီးကျောင်း
 အချိန် - ၃: ၅၀



သုံးသပ်ချက်

မင်းပုံစံအသုံးပြု၍ အဖွဲ့အစည်း နှင့် ချိတ်ဆက်မှု

လေ့လာခြင်း <ဆွေးနွေးခြင်း နှင့် ဆန်းစစ်ခြင်း> ဇွဲနယ်-ပျော်ဘွယ်

ကျေးရွာ - ရေဖမ်းတောင် ဇွဲနယ် - ပျော်ဘွယ်
 နှစ်စဉ် - ရေဖမ်းတောင် ရက်စွဲ - ၁၇.၃.၂၀၁၇

- ကျေးရွာအတွင်း အဖွဲ့အစည်း ခွဲခြားသည်။
- ရှေ့အဖွဲ့၊ အယ်အိမ်အိမ်၊ အနောက်အဖွဲ့၊ အရှေ့အဖွဲ့၊ အနောက်အဖွဲ့ ဟု ခွဲခြားသည်။
 ကျေးရွာအတွင်း နှင့် ထိတွေ့ မှု အများဆုံး ဖြစ်သည်။
- ဝါထွက် အဖွဲ့၊ ဓမ္မစင်္ကြံ အဖွဲ့၊ ရေပေါ်အဖွဲ့ဟု ခေါ်သည်။ ကာလက ဝါထွက် ဖြစ်သည်။
- ယခုကျေးလိပ်အဖွဲ့သည် ထိတွေ့ မှု နည်းပါးသည်။
- ကျေးရွာ ဗြဲပေ အဖွဲ့အစည်း ခွဲခြားသည်။
- သမ အဖွဲ့၊ အကျေးအနီးအဖွဲ့၊ အသင်းဖွဲ့ ချိတ်ဆက်တို့သည် ကျေးရွာ အတွင်း နှင့် ထိတွေ့ မှု များသည်။
- ပညာရေး အဖွဲ့၊ ရေ၊ လေ၊ ဝေ၊ က သည် ကျေးရွာ အတွင်း နှင့် သင့်တင့်စွာ ထိတွေ့ ဖြစ်သည်။
- အခြေအနေ အဖွဲ့၊ ကျေးလက်အဖွဲ့၊ ကမ္ဘာ့ကျေးရွာအဖွဲ့ဟု ခေါ်ပြီး ချိတ်ဆက် ကျေးရွာအတွင်း ထိတွေ့ မှု များ နည်းပါးသည်။

ဦးဆောင်ဆွေးနွေးသူ - ဦးစောဝင်း	နေရာ - ဘုန်းကြီးကျောင်း
မှတ်တမ်းတင်သူ - ဒေါ်ဖြူဖြူဝင်း	
ပါဝင်ဆွေးနွေးသူ - ကျား (၁၀)	စာမျက်နှာ - ၃ - ၅၀
မ (၁၅)	



ပင့်ကူအိမ်ကွန်ယက် နှင့် သုံးသပ်ချက်

ပင့်ကူအိမ် သုံးသပ်ခြင်း

ကျေးဇူး - ချမ်းတောင်
ပုဂံ - ချမ်းတောင် (ကျား)

ဖြေနယ် - ပေန်ဘယ်
နေ့စွဲ - ၁၇.၃.၂၀၁၇

လူမှုရေးတွင် ပါဝင်နိုင်ခြင်း

ယဉ်ကျေး၊ လက်လှမ်းမီ ဖြစ်ပါ။

ပစ္စည်းဥစ္စာ ပိုင်ဆိုင်မှု

မိသားစုက လုံခြုံစေခြင်း

လူမှုရေးလုပ်ငန်းများတွင် ဆုံးဖြတ်ချက်ချနိုင်ခြင်း

အရင်းအမြစ် ပိုင်ဆိုင်မှုက သုံးသပ်ခြင်း

မိသားစုပေါ်တွင် လာရောက်နိုင်ခြင်း

ဝိသားစုကို ခြီးဆောင်နိုင်ခြင်း

ဝင်ရောက်နိုင်ခြင်း

ရရှိခြင်း

ဦးကြီးသောင်း - ဦးကြီးသောင်း
မှတ်တမ်းတင်သူ - ဒေါ်ဖြူဖြူဝင်း
ပါဝင်ဆွေးနွေးသူ - ကျား (၃၅)

နေရာ - ဘုန်းကြီးကျောင်း
အချိန် - ၄:၂၀



ပင်ကုဒ်အိမ်သုံးသပ်ခြင်း

ကျေးရွာ - ရေချစ်တောင်

အုပ်စု - ရေချစ်တောင်

မြို့နယ် - ပေဏ်တောင်

ရက်စွဲ - ၁၇.၃.၂၀၁၇

ပင်အမျိုးအစား တွင်ပါဝင်
နိုင်ပါသည်။

အလုပ်ကိုင်
အခွင့်အလမ်း ရရှိပါသည်။

ယဉ်ကျေး လက်လှမ်း
မီပါသည်။

ပစ္စည်း ဥစ္စာ ပိုင်ဆိုင်မှု

အိမ်ထောင်စု အားလုံး
ပါဝင်ပါသည်။

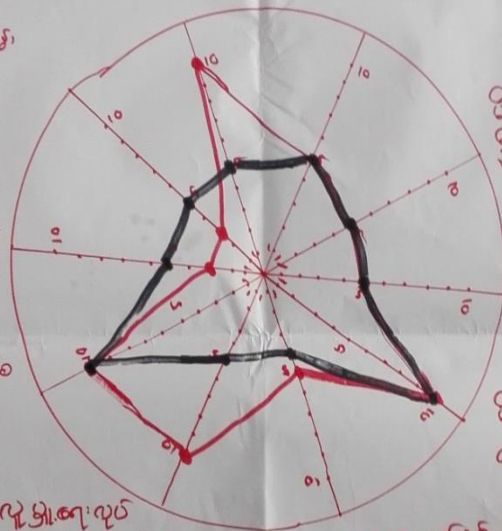

အိမ်ထောင်စု
အားလုံး ပိုင်ဆိုင်ပါသည်။

ဝင်ငွေ ရရှိနိုင်ပါသည်။

အိမ်ထောင်စု အားလုံး
ပါဝင်ပါသည်။

ပင်အမျိုးအစား အုပ်စု
အားလုံး တွင် အိတ်ချက်
ပါဝင်ပါသည်။

အရင်း အမြတ် ပိုင်ဆိုင်
အသုံး ရပါသည်။

အိမ်ထောင်စု အားလုံး ပိုင်ဆိုင်
အိတ်ချက် တွင်
ပါဝင်အားလုံး အားလုံး
- ကျား (၃၀)
မ (၃၅)

နေရာ - ကျေးရွာ၊ ကျေးရွာ

အချိန် - ၄:၂၀



၇။ ကျေးရွာ၏ မျော်မှန်းချက်(၄)နှစ်စာကျေးရွာဖွံ့ဖြိုးရေးအစီအစဉ်

ပြဿနာအကြောင်း	အောင်မြင်စွာကတည်းက မျော်မှန်းချက်	ဖွံ့ဖြိုးရေးအစီအစဉ်
ကျေးရွာ - လျှပ်စီးစနစ် ကုန်စည် - လျှပ်စီးစနစ်	အမျိုးအစား	မြို့နယ် - ဖောဗွယ် ရက်စွဲ - ၁၈.၃.၂၀
- ဆောက်သုံးရေအိမ်ခံစား (လက်ရှိအခြေအနေ၊ အကောင်အထည်ဖော်ရေး)	- ဆောက်သုံးရေအိမ်ခံစား	- ရေအိမ်ခံစား
- စီးပွားရေး၏ ကဏ္ဍများပညာရေးအား	- ပညာရေးစနစ်	- ပညာရေးစနစ်
- စတင်သူများကတည်းကအခြေအနေ (အစီအစဉ်နှင့် အခြေအနေအထား)	- စတင်သူများကတည်းကအခြေအနေ	- စတင်သူများကတည်းကအခြေအနေ (အစီအစဉ်)
- ဆေးပေးစနစ်၊ ဖွံ့ဖြိုးရေးကဏ္ဍအား	- ဆေးပေးစနစ်၊ ဖွံ့ဖြိုးရေးကဏ္ဍအား	- ဆေးပေးစနစ်
- ကန်စက်ရုံ စတင်ဖွင့်လှစ်ရေးအား	- ကန်စက်ရုံ စတင်ဖွင့်လှစ်ရေးအား	- ကန်စက်ရုံ
- စတင်လုပ်ငန်းစဉ်၏ အကျိုးအမြတ်	- စတင်လုပ်ငန်းစဉ်၏ အကျိုးအမြတ်	- စတင်လုပ်ငန်းစဉ်၏ အကျိုးအမြတ်
- စတင်လုပ်ငန်းစဉ်၏ အကျိုးအမြတ်	- စတင်လုပ်ငန်းစဉ်၏ အကျိုးအမြတ်	- စတင်လုပ်ငန်းစဉ်၏ အကျိုးအမြတ်
- စတင်လုပ်ငန်းစဉ်၏ အကျိုးအမြတ်	- စတင်လုပ်ငန်းစဉ်၏ အကျိုးအမြတ်	- စတင်လုပ်ငန်းစဉ်၏ အကျိုးအမြတ်



စဉ်စားစား ကဆပ်	ပွဲ ဖြိုရေး လုပ်ငန်း	အဆိုဖြည့်သူ	ပဲကရောတွက်
၁	ရေဝင်၊ ရေထိုင်သွယ်	ကျား + ၀	၃၂၈
၂	ဆေးစားခါး	ကျား + ၀	၁၂၄
၃	တစ်ညတိုက်	ကျား + ၀	၃၉
၄	ရွာတွင်းလမ်း၊ လမ်းကား	ကျား + ၀	၁၆၉
	လျှပ်စစ်ပေး	ကျား + ၀	
	စာဆင်ကျောင်း၊ ကဆပ်တိုးဖြင့်	၀	
၅	တက်တူးတော်	ကျား	၁၉၉
	စိုက်ပျိုးရေး ရေခိုက်	ကျား	



၆။ ကော်မတီဝင်များရွေးချယ်ခြင်းနှင့်ကျေးရွာဖွံ့ဖြိုးရေးအစီအစဉ်ဆောင်ရွက်မှုမှတ်တမ်းဓါတ်ပုံများ



ကော်မတီရွေးချယ်ရန် မဲရေတွက်နေစဉ်



စီမံကိန်းမိတ်ဆက်အစည်းအဝေးမှတ်တမ်းဓါတ်ပုံ



အမျိုးသမီးများပင့်ကူအိမ်ကွန်ယက်ရေးဆွဲနေစဉ်မှတ်တမ်းဓာတ်ပုံ



ကျေးရွာဖွံ့ဖြိုးရေးဦးစားပေးမဲပေးရန်တန်းစီနေကြစဉ်



ကျေးရွာလုပ်ငန်းခွဲအတွက်အခက်အခဲများဖော်ထုတ်ဆွေးနွေးစဉ်



၇။ ကော်မတီဝင်များစာရင်း

ကော်မတီဝင်များစာရင်း ဂေ့ဖ်.တောင်ကုန်စု၊ | ဂေ့ဖ်.တောင်ကျေးရွာ

စဉ်	အမည်	ကျား-မ	ရာထူး
၁	ဦးမျိုးစွယ်	ကျား	စေတနာ့ဝန်ထမ်း
၂	ဒေါ်ကြည်စွယ်	မ	စေတနာ့ဝန်ထမ်း
၃	ဦးစောဝင်းစိန်	ကျား	စီ/စကတော် ၃၅၅၄
၄	ဒေါ်စွယ်စိန်	မ	စီ/စကတော် ၃၅၅၄
၅	ဦးစောဝင်းစိန်	ကျား	စာရေးဆရာ
၆	ဦးစောဝင်းစိန်	ကျား	စာရေးဆရာ
၇	ဦးစောဝင်းစိန်	ကျား	စာရေးဆရာ
၈	ဒေါ်စိန်စိန်	မ	စာရေးဆရာ
၉	ဦးစောဝင်းစိန်	ကျား	စာရေးဆရာ
၁၀	ဦးစောဝင်းစိန်	ကျား	စာရေးဆရာ
၁၁	ဒေါ်စိန်စိန်	မ	စာရေးဆရာ
၁၂	ဦးစောဝင်းစိန်	ကျား	စာရေးဆရာ
၁၃	ဦးစောဝင်းစိန်	ကျား	စာရေးဆရာ
၁၄	ဒေါ်စိန်စိန်	မ	စာရေးဆရာ
၁၅	ဦးစောဝင်းစိန်	ကျား	စာရေးဆရာ
၁၆	ဒေါ်စိန်စိန်	မ	စာရေးဆရာ
၁၇			
၁၈			
၁၉			
၂၀			
၂၁			
၂၂			
၂၃			
၂၄			
၂၅			

ရာထူးပေါင်း () ယောက် ကျား- () ယောက် + မ- () ယောက်

ကျေးရွာအုပ်စုစီမံကိန်းအထောက်အကူပြုကော်မတီ

ဦးကျော်စွယ်..... ကျေးရွာအုပ်စုစီမံကိန်းအထောက်အကူပြုကော်မတီ၊ ဥက္ကဋ္ဌ

ဒေါ်အေးအေး..... ကျေးရွာအုပ်စုစီမံကိန်းအထောက်အကူပြုကော်မတီ၊ ဥက္ကဋ္ဌ

ဦးကျော်စွယ်..... ကျေးရွာအုပ်စုစီမံကိန်းအထောက်အကူပြုကော်မတီ၊ ဘဏ္ဍာရေးဥက္ကဋ္ဌ

မှတ်တမ်းတင်သူ
အမည်။

ရာထူး။ လူထုစည်းရုံးရေးမှူးရက်စွဲ။/...../.....



၈။ ကျေးရွာအခြေခံအချက်အလက်များ (ပုံစံ-၁)

ပုံစံ - ၈ - ၁ ကျေးရွာအခြေခံအချက်အလက်များ (Form PC 1)

လမ်းညွှန်ချက်၊ ကျေးရွာတစ်ရွာသို့ ပထမဆုံးမိတ်ဆက်ခရီး သွားရောက်သောအခါ လူထုစည်းရုံးရေးမှူးသည် ကျေးရွာ ခေါင်းဆောင်များအား ကျေးရွာအချက်အလက်များကို မေတ္တာရပ်ခံ၍ တောင်းခံရသည်။ ဤအချက်အလက်များကို စီမံကိန်း မိတ်ဆက်အစည်းဝေးပတ်ိုင်စီတောင်းခံရမည်။ စီမံကိန်းမိတ်ဆက်အစည်းဝေးတွင် လူထုစည်းရုံးရေးမှူးသည် ဤအချက်အလက် များအား စစ်ဆေးပြီး မှန်ကန်အောင်ပြုလုပ်ရမည်။ ပြီးနောက်တွင် လူထုစည်းရုံးရေးမှူးမှ သတင်းအချက်အလက်ထံသို့ Tablets မှ တာထင့် ခြည့်သွင်းရမည်။

ကျေးရွာခေါင်းဆောင် အမည် ဒိုးမောင်စောစော	ကျေးရွာခေါင်းဆောင်၏ ဖုန်းနံပါတ် ၀၅- 4529၀6671	လူထုစည်းရုံးရေးမှူး၏ အမည် ဒေါ်ဖြူဖြူစိန်
မြည်နှယ်တိုင်အသက်ကြီး မိန်းမ၊ မြို့နယ် ၈၃၂၄ ၇၅၂၆၊ ကျေးရွာအုပ်စုအရင်းအကျစ်အမည် ကျေးရွာ ၈၇၅၆-၈၀၈၆		

ကား လူဦးရေ

လူမျိုးစု	အိမ်ထောင်စုအရေအတွက်	ကိုးကွယ်သည့်ဘာသာ	အိမ်ထောင်စုအရေအတွက်
လူမျိုးစု (၁) မိမာ	၂၀၇	ဘာသာ (၁) မုခ်	၂၀၇
လူမျိုးစု (၂) -----		ဘာသာ (၂) -----	
လူမျိုးစု (၃) -----		ဘာသာ (၃) -----	
လူမျိုးစုစရာ -----		ဘာသာစရာ -----	
အခြား			
	အရေအတွက်	မုခ်	၃
မသန်စွမ်းသူများ	၃		
သက်ကြီးရွယ်အိုများ (၆၅ နှစ် နှင့် အထက်)	၈၀	မုခ်	၈၀
စစ်ဘေးရှောင်			

လူမျိုးစု	အမျိုးသား (အရေအတွက်)	အမျိုးသမီး (အရေအတွက်)
လူဦးရေ		
လူမျိုးစု (၁) မိမာ	၄၅၁	၄၉၈
လူမျိုးစု (၂) -----		
လူမျိုးစု (၃) -----		
အခြား		
အိမ်ထောင်စုဦးစီး	၁၉၀	၁၇

(ခ) အခြေခံအထောက်အအုံ အသုံးအဆောင်များ

တာသင်ကျောင်း	အမှတ် ခြံပေါ်	ကျန်းမာရေး	အမှတ် ခြံပေါ်	ဘာသာရေး အထောက် အအုံများ	အမှတ် ခြံပေါ်
--------------	------------------	------------	------------------	----------------------------	------------------



အထက်တန်းကျောင်း	<input type="checkbox"/>	ဆေးရုံ	<input type="checkbox"/>	စေတီ	<input type="checkbox"/>
အလယ်တန်းကျောင်း	<input type="checkbox"/>	ကျန်းမာရေးဌာန	<input type="checkbox"/>	ဘုန်းကြီးကျောင်း	<input type="checkbox"/>
မူလတန်းကျောင်း	<input checked="" type="checkbox"/>	ကျန်းမာရေးဌာနခွဲ	<input type="checkbox"/>	ဟိန္ဒူဘုရားကျောင်း	<input type="checkbox"/>
မူကြိုကျောင်း	<input type="checkbox"/>	ဆေးပေးခန်း	<input type="checkbox"/>	ခရစ်ယာန်ကျောင်း	<input type="checkbox"/>
အခြား	<input type="checkbox"/>	အခြား	<input type="checkbox"/>	ဗလီ	<input type="checkbox"/>
				အခြား	<input type="checkbox"/>
မှတ်ချက်		မှတ်ချက်		မှတ်ချက်	

(ဂ) ကျွမ်းကျင်သူများမှတ်တမ်း (ကျေးရွာတွင်နေထိုင်သော သို့မဟုတ် တခြားရွာမှလာရောက်သော ကျွမ်းကျင်သူများ)

(၁) စာသင်ကျောင်း			(၂) ကျန်းမာရေး			(၃) လက်မှုပညာရှင်		
	ရွာတွင်နေထိုင်သူ	အခြားရွာမှလာသူ		ရွာတွင်နေထိုင်သူ	အခြားရွာမှလာသူ		ရွာတွင်နေထိုင်သူ	အခြားရွာမှလာသူ
မူလတန်းပြဆရာ/မ	<input type="checkbox"/>	<input checked="" type="checkbox"/>	ဆရာဝန်	<input type="checkbox"/>	<input type="checkbox"/>	လက်သမား	<input checked="" type="checkbox"/>	<input checked="" type="checkbox"/>
အထက်တန်းပြဆရာ/မ	<input type="checkbox"/>	<input type="checkbox"/>	လက်ထောက်ကျန်းမာရေးပျား	<input type="checkbox"/>	<input type="checkbox"/>	ပန်းရံ	<input checked="" type="checkbox"/>	<input checked="" type="checkbox"/>
အလယ်တန်းပြဆရာ/မ	<input checked="" type="checkbox"/>	<input type="checkbox"/>	အမျိုးသမီးကျန်းမာရေးဆရာမ	<input type="checkbox"/>	<input type="checkbox"/>	လျှပ်စစ်ကျွမ်းကျင်ပီးသမား	<input type="checkbox"/>	<input type="checkbox"/>
မူကြိုဆရာ/မ	<input type="checkbox"/>	<input type="checkbox"/>	သားဖွားဆရာမ	<input type="checkbox"/>	<input type="checkbox"/>	ရေပိုက်သူ	<input type="checkbox"/>	<input checked="" type="checkbox"/>
အခြား	<input type="checkbox"/>	<input type="checkbox"/>	ပြည်သူ့ကျန်းမာရေးလုပ်သား	<input checked="" type="checkbox"/>	<input type="checkbox"/>	စက်ပြင်ဆရာ	<input checked="" type="checkbox"/>	<input type="checkbox"/>
မှတ်ချက်			မှတ်ချက်			မှတ်ချက်		

(ဃ) ကျေးရွာသို့ ရောက်ရှိနိုင်သည့် လမ်းအခြေအနေ / ကျေးရွာတစ်ရွာသည် ၎င်း၏ ကျေးရွာအုပ်စုနှင့် ဆက်သွယ်ထားသော လမ်းအခြေအနေ (အောက်ပါတို့ကို ဝိုင်းပါ)

ကျောက်ကြမ်းလမ်း ကတ္တရာလမ်း ကွန်ကရစ်လမ်း မော်တော်ဆိုင်ကယ်လမ်း
 ကျောက်ခင်းလမ်း မြေသားလမ်း လူသွားလမ်း အခြား ကျောက်ချောလမ်း

(င) ကျေးရွာဖွံ့ဖြိုးမှုစီမံချက်

- (၁) လူထုပတ်ဝန်းကျင်ထိခိုက်မှုမရှိစေရန် ဤကျေးရွာတွင် ကျေးရွာဖွံ့ဖြိုးမှု စီမံချက်ရှိခဲ့ပါသလား? ဝိုင်းပါ
- (၂) ရှိခဲ့ပါလျှင် ဤစီမံချက်ကို မည်သည့် ခုနှစ်တွင် ပြင်ဆင်ခဲ့ပါသနည်း? ရှိပါသည်/မရှိပါ/မသိပါ
- (၃) ဤစီမံချက်ကို ဖြည့်ဆည်းပေးခဲ့ပါသလား? နှစ်-----/မသိပါ
- ပြုခဲ့ပါသည်/မပြုခဲ့ပါ /မသိပါ

(စ) ခရီးအကွာအဝေး

- (၁) ဤကျေးရွာ၏ ဝဟိုမှ ၎င်းကျေးရွာအုပ်စု၏ ဝဟိုအထိ ခရီးပိုင်မည်မျှ ကွာဝေးသနည်း? ဝိုင်းပါ
 - (၂) ဤကျေးရွာမှ ၎င်းကျေးရွာအုပ်စု၏ ဝဟိုအထိ သွားလာရာတွင် ကြာမြင့်သည့် အချိန်၊
- မြောက်သို့ ရာသီတွင် ကြာချိန် ၂၀ မိနစ် ထော်လာဂျီ/မော်တော်ဆိုင်ကယ်/မြေလျှင်/လား/မော်တော်တုတ်/အခြား -----
 မိုးရာသီတွင် ကြာချိန် ၂၀ မိနစ် ထော်လာဂျီ/မော်တော်ဆိုင်ကယ်/မြေလျှင်/လား/မော်တော်တုတ်/အခြား -----



(ဆ) ပတ်ဝန်းကျင်ဆိုင်ရာ သဘာဝဘေးအန္တရာယ်

ဤကျေးရွာတွင် ရေကြီးခြင်းကဲ့သို့ သဘာဝဘေးအန္တရာယ်ကျရောက်မှုခြင်း ရှိပါသလား။

မရှိပါ ရှိပါသည် ရှိလျှင်ဖော်ပြပါ -----

(ဇ) ကျေးရွာတွင် ခွဲစည်းထားသော အဖွဲ့အစည်းများ

လူထုဝတ်ပြုစီမံကိန်းမတိုင်မီ ဤကျေးရွာတွင် ကျေးရွာဖွံ့ဖြိုးရေးအတွက် အစိုးရ (သို့) ရွာသားများကိုယ်တိုင်(သို့) စီမံကိန်းတစ်ခုခုမှ ခွဲစည်းထားသည့် အဖွဲ့အစည်းများရှိပါသလား။

(ဇ) -----

(ည) -----

(ဈ) အထွေထွေအုပ်ချုပ်ရေး ဦးစီးဌာန (GAD) မှ မှတ်တမ်းတင်ထားခြင်း

ဤကျေးရွာသည် အထွေထွေအုပ်ချုပ်ရေး ဦးစီးဌာန (GAD) မှ မှတ်တမ်းတင်ထားမှု ရှိပါသလား။

မရှိပါ ရှိပါသည်

ကျေးရွာခေါင်းဆောင်

အမည် ဦးမောင်အောင်ဝေ

လက်မှတ်

နေ့စွဲ ၁၈-၃-၂၀၁၇

လူထုစည်းရုံးရေးမှူး

အမည် ဒေါ်ဖြူဖြူဝင်း

လက်မှတ်

နေ့စွဲ ၁၈-၃-၂၀၁၇



၉။ ပုံစံ ၈-၂။ စီမံကိန်းစက်ဝန်းအချိန်ဇယား

ပုံစံ - ၈ - ၂ - စီမံကိန်းစက်ဝန်းအချိန်ဇယား (PC 2)

လမ်းညွှန်ချက်၊ သက်ဆိုင်ရာဥပဒေစည်းမျဉ်းစည်းကမ်း/လက်ထောက်ရည်ညွှန်းချက်များ၊ စီမံကိန်းစက်ဝန်းအဆင့်တစ်ခုစီဖြစ်ပေါ်ပြီးစီးပုံစံ၊ ကျေးရွာနှင့် ကျေးရွာအုပ်စုအတွက် ဤပုံစံကို ဖြည့်သွင်းရမည်။

စည်းကမ်းချက်/ဝန်ထမ်း အမည် ဒေါ်ဖြူဖြူ (၅၂၀၆)

၉.၄.၆ ၁၈.၃. ၂၀၁၇

မြည်နယ်/စိုင်း မိုးစာ ကျေးရွာအုပ်စု ကျေးရွာအုပ်စု ကျေးရွာ ကျေးရွာ ဇယား ၈၅၃

စက်ဝန်းအားအမှတ်ဖြစ်ပါ စက်ဝန်း(၁) စက်ဝန်း(၂) စက်ဝန်း(၃)

စက်ဝန်း (၄)

စီမံကိန်းအထောက်အပံ့အသင့်များ	နေ့စွဲ		အစည်းအဝေးအတွက်တက်ရောက်သူအရေအတွက်			
	စတင်သည့် ဇန.	ပြီးစုံသည့်ဇန.	အချိုးသား အရေအတွက်	အချိုးသီး အရေအတွက်	အိမ်ထောင်စု အရေအတွက်	လူမျိုးစုတက်ရောက်သူ အရေအတွက်နှင့် လူမျိုးစုအမည်
၁။ ကျေးရွာစီမံကိန်း မိတ်ဆက်အစည်းအဝေး	၁၇.၃.၂၀၁၇	၁၇.၃.၂၀၁၇	၆၅	၆၅	၁၅၉	မမာ ၂၁၅၉
၂။ ကျေးရွာပွဲပြီးရေး စီမံချက်ရေးဆွဲခြင်း အစည်းအဝေး	၁၈.၃.၂၀၁၇	၁၈.၃.၂၀၁၇	၅၃	၅၄	၁၀၇	မမာ ၁၀၇
၃။ ကျေးရွာအုပ်စု လုပ်ငန်းဆောင်ရွက်ချက်အစည်းအဝေး	၂၀.၃.၂၀၁၇	၂၀.၃.၂၀၁၇	၂၀	၁၁	၃၁	မမာ ၃၁
၄။ မြို့နယ်အဆင့် စီမံကိန်းရေးဆွဲရေး နှင့် အကောင်အထည်ဖော်ရေးအကော်မတီ၏ စီမံကိန်း သုံးသပ်မှု အစည်းအဝေး			မလို	မလို	မလို	မလို
၅။ မြို့နယ် စီမံကိန်းရေးဆွဲရေး နှင့် အကောင်အထည်ဖော်ရေး အကော်မတီ၏ဆုံးဖြတ်မှုကို ရွာသို့ အထိမ်းအကြောင်းကြားသည့် အစည်းအဝေး	၂၄.၇.၁၇	၂၄.၇.၁၇	၇၄	၃၅	၁၀၅	မမာ ၇၀၅
၆။ စီမံကိန်းလုပ်ငန်းခွဲစီမံချက်ရေးဆွဲခြင်း အစည်းအဝေး						
၆.၁။ စီမံကိန်းလုပ်ငန်း အကောင်အထည်ဖော် ရေးဆွဲခြင်း	၂၄.၇.၁၇	၂၄.၇.၁၇	၇၄	၃၅	၁၀၅	မမာ ၇၀၅



(၆) (၆)

၆.၂။ ဝယ်ယူရေးအစီအစဉ် ရေးဆွဲခြင်း	24.7.17	04.7.17	74	35	109	109	109
၆.၃။ သတ္တုရေးကုန်ကုမ္ပဏီ လျာထားအစီအစဉ် ရေးဆွဲခြင်း							
၆.၄။ မြင်း/ထိန်းအစီအစဉ် ရေးဆွဲခြင်း	21.7.17	24.7.17	74	35	109	109	109
၇။ စီမံကိန်းလုပ်ငန်းခွဲ တိုးတက်မှု စောင့်ကြည့် အစည်းအဝေး							
၇.၁။ အစည်းအဝေး ပထမအကြိမ်							
၇.၂။ အစည်းအဝေး ဒုတိယအကြိမ်							
၇.၃။ အစည်းအဝေး တတိယအကြိမ်							
၈။ စီမံကိန်းလုပ်ငန်းခွဲ အပြီးသတ်စစ်ဆေးခြင်း အစည်းအဝေး							
၉။ လူထုစစ်ဆေးမှုအစည်းအဝေး							



၁၀။ ပုံစံ ၈-၃။ ကျေးရွာဖွံ့ဖြိုးရေးဦးစားပေးအစီအစဉ်

ပုံစံ - ၈ - ၃ ကျေးရွာဖွံ့ဖြိုးရေး ဦးစားပေးအစီအစဉ် (Form PC 3)

လမ်းညွှန်ချက်၊ အဆင့်(၃) ကျေးရွာမှော်မှန်းချက်အစည်းအဝေး ပြီးဆုံးသောအခါ ကျေးရွာပီပံ့ကိန်း အထောက်အကူပြု ကော်မတီသည် လူထုစည်းရုံးရေးမှူးအကူအညီဖြင့် ဤပုံစံကိုပြည့်စုံအောင် ဖြည့်သွင်းရမည်။

လူထုစည်းရုံးရေးမှူး/ဝန်ထမ်း အမည် ဒေါ်ဖြူဖြူလင်း

ဇနီး ၃၆.၅.၁၇ ကော်ဝန်းအား အမှတ်ခြစ်ပါ (✓) ကော်ဝန်း(၁)
 ကော်ဝန်း(၂) ကော်ဝန်း(၃) ကော်ဝန်း(၄)

ပြည်နယ်/တိုင်း မန္တလေး ဗြိတိသျှန်အုပ်စု ကျေးရွာအုပ်စု ကျေးရွာ ကျေးရွာ ကျေးရွာ

ကား အခက်အခဲအတားအဆီးများအားလုံးဖြေရှင်း - ယခုလက်ရှိအခြေအနေတွင် ဤကျေးရွာဖွံ့ဖြိုးတိုးတက်ရေးအတွက် အဓိက အခက်အခဲအတားအဆီးများသည် မည်သည်များဖြစ်ပါသနည်း။ (အမျိုးသား/သမီး အနည်းဆုံးအခက်အခဲ ၅ ခုစီဖော်ပြပါ)

အမျိုးသား အဖွဲ့မှ တင်ပြသောအခက်အခဲအတားအဆီးများ	အမျိုးသမီး အဖွဲ့မှ တင်ပြသောအခက်အခဲအတားအဆီးများ
၁ ဆေးခန်း မရှိ ကျွန်း မာကျောခက်ခဲ	၁ စာသင်ဆောင်မသော က ကလေးများ ပညာရောက်ခဲ
၂ စီးမရ ကလေးများ ပညာရောက်ခဲ	၂ ခွာတွင်းတံတား မကောင်းမွန်လှ ရောက်ခဲ
၃ စာကြည့်တိုက် မရှိ မဟုတ်တတ်ခဲ	၃ မီးမရ ရွာ ကလေးများ ပညာ ရောက်ခဲ
၄ ခိုရာ သိရွာ ဖြစ်လတ်၊ မကောင်း၊ ဘူးယုန်	၄ စာကြည့်တိုက် မရှိ ကလေးများ မဟုတ်တတ်ခဲ
၅ စောင်သူများ ကတုတ် လယ်ယာသုံး ရေခက်ခဲ	၅ ကန်ကောက် သုံး ရေခက်ခဲ
၆ ဆောက်ကြေးမလုံလောက် ဆောက်ရခဲ	၆ ဆောက်ကြေးမလုံလောက် ခြင် ဖြောင့်ရောက်ခဲ
၇ ကန်ကောက် သုံး ရေခက်ခဲ	၇

၈။ မှော်မှန်းခြင်း - နောင်လာမည့် (၅) နှစ် အတွင်း ကျေးရွာဖွံ့ဖြိုးရေး မှော်မှန်းလျာထားချက်များအား တင်ပြပါ။

အမျိုးသားအဖွဲ့မှ တင်ပြသောမှော်မှန်းချက်များ	အမျိုးသမီးအဖွဲ့မှ တင်ပြသောမှော်မှန်းချက်များ
၁ ဆေးလေးခန်းရှိ ဖြိုးကျွန်း မာကျောစေဖို့	၁ ကလေး များ ပညာသင်ကြားရန် စာသင်ဆောင် တိုးမြှင့်
၂ လျှပ်စစ် မီးရရှိ စေချင်	၂ တံတား များ ကောင်းမွန်ဖို့ ကန်ချယ်ကင်းစား ဘူးယုန်
၃ စာကြည့်တိုက် ရှိ ဖို့ မဟုတ်တတ် ဖြည့်စုံချင်	၃ လျှပ်စစ် မီးရရှိ စေချင်
၄ ခွာတွင်းလမ်း များ ကောင်း မွန်ချင်	၄ စာကြည့်တိုက်ရှိ ဖို့ မဟုတ်တတ် ဖြည့်စုံချင်
၅ နိုက် ဖျါးရေ ကတုတ် ကန် ရေကသုံး ဖြည့်စုံချင်	၅ ဆောက်သုံးရေလုံလောက် စေချင်
၆ ဆောက်သုံးရေလုံလောက်စေချင်	၆ နိုက် ဖျါးရေ ကန် ကသုံး ဖြည့်စုံ ချင်
၇	၇



က၊ လူထုစီမံကိန်း၏ လာမည့် (၄) နှစ်အတွက် အကျုံးဝင်သော ဦးစားပေး ဖွံ့ဖြိုးတိုးတက်မှု လုပ်ငန်း အစီအစဉ်များအားဖော်ပြပါ။

အဆင့်	ကျေးရွာအတွက် ဦးစားပေး ဖွံ့ဖြိုးတိုးတက်မှု လုပ်ငန်းစဉ်များ	အဆိုပြုသူ (အမျိုးသားများ/ အမျိုးသမီးများ/အမျိုးသား+ အမျိုးသမီး)	ခန့်မှန်းကုန်ကျ ဝရိတ်	အကျိုးခံစားခွင့်ရှိသူ ခန့်မှန်းခြေ အရေအတွက်
၁	ရေစင်ဆေးချက်အိတ်	ကျား + မ	၇၀၀၀၀၀	၈၅၀
၂	ရေကန်တူးဖော်	ကျား	၅၀၀၀၀၀	၈၅၀
၃	အိတ်စားလမ်းတံကာ	ကျား + မ	၇၀၀၀၀၀	၈၅၀
၄	ဆေးစားစင်ဆေးခြင်း	ကျား + မ	၆၅၀၀၀၀	၈၅၀
၅	အကြည်တိုက် ဆောက်လုပ်	ကျား + မ	၇၀၀၀၀၀	၈၅၀
၆	မူပိုင်			
၇				

ဃ၊ လူထုစီမံကိန်း၏ လာမည့် (၄) နှစ်အတွက် အကျုံးမဝင်သော ဦးစားပေး ဖွံ့ဖြိုးတိုးတက်မှု လုပ်ငန်း အစီအစဉ်များအားဖော်ပြပါ။

အဆင့်	ကျေးရွာအတွက် ဦးစားပေး ဖွံ့ဖြိုးတိုးတက်မှု လုပ်ငန်းစဉ်များ	အဆိုပြုသူ (အမျိုးသားများ/ အမျိုးသမီးများ/အမျိုးသား+ အမျိုးသမီး)	အခန်းကဏ္ဍ
၁	အိတ်စားလမ်းတံကာ	မ	
၂	အိတ်စားလမ်းတံကာ	ကျား	
၃			
၄			
၅			
၆			

ခေါင်းဆောင်၊ ကျေးရွာစီမံကိန်းအထောက်အကူပြုကော်မတီမှ အတည်ပြုသည်။

အမည် ဒေါ်စောအေး လက်မှတ် [Signature] ရက်စွဲ ၇.၅.၂၀၂၃



၁၁။ ပုံစံ ၈-၄။ ကျေးရွာဖွံ့ဖြိုးရေးစီမံကိန်းလုပ်ငန်းခွဲရွေးချယ်ခြင်းပုံစံ

ပုံစံ - ၈ - ၄ ကျေးရွာအုပ်စုစီမံကိန်းလုပ်ငန်းခွဲရွေးချယ်ခြင်းပုံစံ (Form PC 4)

လက်ညှန်ရွက်၊ စီမံကိန်းလုပ်ငန်းခွဲရွေးချယ်မှုအစည်းအဝေးပြီးနောက်တွင် ကျေးရွာအုပ်စုမှ CF/ITတို့၏ အကူအညီရယူ၍ ကျေးရွာစီထောက်ကော်မတီမှ လက်မှတ်ရေးထိုးပြီး အဆိုပါပုံစံအား ပြည့်စုံအောင်ဖြည့်သွင်းရမည်။ ဤပုံစံအား ပြည့်စုံစွာဖြည့်သွင်းပြီးပါက ကျေးရွာအုပ်စုဖွံ့ဖြိုးတိုးတက်ရေးစီမံချက်တွင် TPIC သို့မဟုတ်အတွက် နောက်ဆက်တွဲအဖြစ် ထားရှိရမည်။ CF မှ ကျေးရွာတစ်ရွာချင်းစီ၏ စီမံကိန်းလုပ်ငန်းခွဲထိုင်ရာ အချက်အလက်များကို MIS သို့ ထည့်သွင်းရမည်။ (ယခုစီမံကိန်းလုပ်ငန်းခွဲ မလုပ်ကိုင်သော ကျေးရွာများ မပါဝင်ပါ။)

ကျေးရွာစည်းရုံးရေးဖွဲ့/ဝန်ထမ်းအမည် **ဒေါ်ဖြူဖြူ**

စက်ဝန်းအားအမှတ်ခြစ်ပေးပါ။(V) ဝက်ဝန်း(ဝ) ဝက်ဝန်း(၂) ဝက်ဝန်း(၃) ဝက်ဝန်း(၄)

ပြည်နယ်/တိုင်း **ဓမ္မစလေး** မြို့နယ် **ပျော့ကွယ်** ကျေးရွာအုပ်စု **ဂလျမ်းအောင်**

ကျေးရွာအမည်	ဆောင်ရွက်မည့် လုပ်ငန်းများ	အတိုင်းအတာ	ခန့်မှန်း တိုက်ရိုက် အကျိုးခံစားခွင့် ရှိသူများ	အဆိုပြုတင်ပြသူ	ခန့်မှန်းကျန်ကျစရိတ်			
					စီမံကိန်းမှ ထည့်သွင်းမှု	ကျေးရွာမှ ထည့်သွင်းမှု	အခြားထည့်သွင်းမှု (ခေါ်ငြိမ်း) ထည့်သွင်းခွင့် ၊ အမည်/အဖွဲ့	
ကုလိပင်	ကျောက်စွေ၊ လမ်း	၂၀၀၀ x ၁၂' x ၈'	၅၅၇	<input type="checkbox"/> ကျား <input type="checkbox"/> မ <input type="checkbox"/> ကျား+မ	၇၀၄၀၀၀၀	-	-	၇၀၄၀၀၀၀
ပန်းတော	ကျောက်စွေ၊ လမ်း	၂၀၀၀ x ၁၂' x ၈'	၁၆၈၆	<input type="checkbox"/> ကျား <input type="checkbox"/> မ <input type="checkbox"/> ကျား+မ	၇၀၄၀၀၀၀	-	-	၇၀၄၀၀၀၀
ရွာသစ်	Slab Culvert	၁၄' x ၁၀' - ၃' x ၁၀' - ၉'	၇၈၀	<input type="checkbox"/> ကျား <input type="checkbox"/> မ <input type="checkbox"/> ကျား+မ	၃၆၀၀၀၀၀	-	-	၃၆၀၀၀၀၀
ရွာသစ်	Slab Culvert	၁၆' - ၆' - ၃' x ၆' - ၆' - ၆'	၇၈၀	<input type="checkbox"/> ကျား <input type="checkbox"/> မ <input type="checkbox"/> ကျား+မ	၃၇၂၀၀၀၀	-	-	၃၇၂၀၀၀၀

ရာထူး ကျေးရွာအုပ်စု စီ/ထောက်ကော်မတီ ဥက္ကဋ္ဌ အမည် လက်မှတ် ရက်စွဲ



ပုံစံ - ၈ - ၄ ကျေးရွာအုပ်စုစီမံကိန်းလုပ်ငန်းခွဲရွေးချယ်ခြင်းပုံစံ (Form PC 4)

လက်ညှန်ရှုတ်၊ စီမံကိန်းလုပ်ငန်းခွဲရွေးချယ်မှုအစည်းအဝေးပြီးနောက်တွင် ကျေးရွာအုပ်စု CF/TF တို့၏ အကူအညီရယူ၍ ကျေးရွာစီတောက်ကော်မတီမှ လက်မှတ်ရေးထိုးပြီး အဆိုပါပုံစံအား ပြည့်စုံအောင်ဖြည့်သွင်းရမည်။ ဤပုံစံအား ပြည့်စုံစွာဖြည့်သွင်းပြီးပါက ကျေးရွာအုပ်စုမှ မြို့တိုးတက်ရေးစီမံချက်တွင် TPIIC သို့ ပေးပို့ရန်အတွက် နောက်ဆက်တွဲအဖြစ် ထားရှိရမည်။ CF မှ ကျေးရွာတစ်ရွာချင်းစီ၏ စီမံကိန်းလုပ်ငန်းခွဲစဉ်ရာ အချက်အလက်များကို MIS သို့ ထည့်သွင်းရမည်။ (ယခုနစ်စီမံကိန်းလုပ်ငန်းခွဲ မလုပ်ကိုင်သော ကျေးရွာများ မပါဝင်ပါ။)

ကျေးရွာစုစီမံရေးရာ/ဝန်ထမ်းအမည် _____

နေ့စွဲ _____

ပြည်နယ်/တိုင်း _____ မြို့နယ် _____

စက်ဝန်းအားအမှတ်ခြစ်ပေးပါ။(✓) ဝက်ဝန်း(၁) ဝက်ဝန်း(၂) ဝက်ဝန်း(၃) ဝက်ဝန်း(၄)

ကျေးရွာအမည်	ဆောင်ရွက်မည့် လုပ်ငန်းများ	အတိုင်းအတာ	စနစ်မန်း တိုက်ရိုက် အကျိုးခံစားခွင့် ရှိသူများ	အဆိုပြုတင်ပြသူ	ခန့်မှန်းကုန်ကျစရိတ်			စုစုပေါင်း
					စီမံကိန်းမှ ထည့်ဝင်မှု	ကျေးရွာမှ ထည့်ဝင်မှု	အခြားထည့်ဝင်မှု (ခေါ်ပြုပါ) ထည့်ဝင်မှု အမည်/အဖွဲ့	
ဒဂုန်	slab Culvert	၁၆' x ၆' - ၃' x ၆'	၂၈၀	ကျား မ ကျား+မ	၂၂၀၀၀၀	-	-	၂၂၀၀၀၀၀
လှည်းကောက်	ကျွန်းတန်း	၈' x ၈' x ၂၀'	၈၅၀	ကျား မ ကျား+မ	၇၀၄၀၀၀၀	-	-	၇၀၄၀၀၀၀
ကျောက်စာ	ကျွန်းတန်း	၈' x ၈' x ၂၀'	၆၀၀	ကျား မ ကျား+မ	၇၀၄၀၀၀၀	-	-	၇၀၄၀၀၀၀
ကျွန်းတန်း	ကျွန်းတန်း	၈' x ၈' x ၂၀'	၂၈၈	ကျား မ ကျား+မ	၇၀၄၀၀၀၀	-	-	၇၀၄၀၀၀၀

ရာထူး ကျေးရွာအုပ်စု စီ/ထောက်ကော်မတီ ဥက္ကဋ္ဌ အမည် လက်မှတ် ရက်စွဲ



ဆွေးနွေးချက်များ (ပြောသူနှင့်အကြောင်းအရာကိုတွဲမှတ်တမ်းတင်ရန်)

- ကျေးဇူးပြု၍ ဘဏ်ကပ်ပြသနာများ ဆာ့ရှ် လုပ်ငန်းခွဲများ ခွေးချယ်ခဲ့ခြင်း
- လုပ်ငန်းခွဲများကို ယထာဗျာစွာ ကျန်းမာရေးစောင့်ရှောက်မှုများ ပြုလုပ်ခြင်း၊ စီမံကိန်းတွင် ၎င်းတို့၏ ကျန်းမာရေးစောင့်ရှောက်မှုများနှင့် ကျန်းမာရေးစောင့်ရှောက်မှုများ ပြုလုပ်ခြင်း၊ စီမံကိန်းတွင် ပါဝင်ခြင်း
- ကျေးဇူးပြု၍ ကျန်းမာရေးစောင့်ရှောက်မှုများ ပြုလုပ်ခြင်း၊ စီမံကိန်းတွင် ပါဝင်ခြင်း
- လျှပ်စစ်ဓာတ်အားဖြင့် အားလုံးကို သုံးစွဲခြင်း၊ သုံးစွဲခြင်း၊ သုံးစွဲခြင်း၊ သုံးစွဲခြင်း
- လျှပ်စစ်ဓာတ်အားဖြင့် အားလုံးကို သုံးစွဲခြင်း၊ သုံးစွဲခြင်း၊ သုံးစွဲခြင်း၊ သုံးစွဲခြင်း
- လုပ်ငန်းခွဲများ၊ ဝဲဆေးချွေးချယ်ခြင်း၊ မြို့နယ်တစ်ခုခုကို နှစ်ခု လုပ်ဆောင်ခြင်း အောင်မြင်သည်။
- တစ်ခုခု လုပ်ဆောင်ခြင်း၊ တစ်ခုခု လုပ်ဆောင်ခြင်း၊ တစ်ခုခု လုပ်ဆောင်ခြင်း၊ တစ်ခုခု လုပ်ဆောင်ခြင်း
- နှစ်ခု လုပ်ဆောင်ခြင်း၊ တစ်ခုခု လုပ်ဆောင်ခြင်း၊ တစ်ခုခု လုပ်ဆောင်ခြင်း၊ တစ်ခုခု လုပ်ဆောင်ခြင်း



ဆုံးဖြတ်ချက်များ

၀။ ဘုန်းကြီးကျောင်း၊ ကျောင်း၊ ကျေးရွာ၊ ရေပိုက်ဖွဲ့စည်းရေးနှင့် ဆုံးဖြတ်

၂။ ရေကန်ကူးဖော်ရေးနှင့် ဆုံးဖြတ်

၃။ ရွာတွင်းလမ်း၊ မင်္ဂလာ၊ မြေပြင်ရေးနှင့် ဆုံးဖြတ်

၄။ အစားအသုံးဆိုင်ရာ အောက်လုပ်ရေးနှင့် ဆုံးဖြတ်

၅။ စာကြည့်တိုက် အောက်လုပ်ရေးနှင့် ဆုံးဖြတ်

မှတ်တမ်းတင်သူ *Mye*
အမည် ဇော်ဖြူဖြူဝင်း၊
ရာထူး လူထုဆွယ်၊ ရုံးချုပ်၊
ရက်စွဲ ၁၈.၃.၂၀၁၇

အတည်ပြုသူ *Mye*
အမည် ဇော်အိကဇွဲ၊
ရာထူး လူထုဆွယ်၊ ရုံးချုပ်၊
ရက်စွဲ ၁၈.၃.၂၀၁၇



၁၃။ ကဏ္ဍအလိုက် အခက်အခဲမှတ်တမ်း

ဒဂုံခရိုင်၊ လှိုင်သာယာမြို့နယ် - - - - - ကျေးရွာ၊ လှိုင်သာယာမြို့နယ်

မောက်တောင်ရွာ(၄) မြို့နယ်အောက်ရှိ မောက်တောင်ရွာ ဦးစားပေးပုံ ဦးစားပေးပုံ

အနက်တွင်

မှတ်တမ်းအား VRS ဖွဲ့စည်းရေးရာမိန့်ညွှန်ကြားချက်နှင့် ညွှန်ကြားရေးအဖွဲ့ဝင် ဝိဇ္ဇာအား TPIC ဝိုင်ရပ်စ်ပညာ/MIS data အနေဖြင့် ဖြန့်ချိပေးအပ်မည်

အထပ်	ကုန်ပစ္စည်း	မည်သူဦးစားပေးလေ	ကုန်ပစ္စည်းမှတ်တမ်းခံသူ (သို့) အဖွဲ့ဝင်	ပြင်ပမှပေးပို့သူ ထောက်ပံ့ မလဲ	
ဦးစားပေးပုံ	၀	ကျေးရွာ/ကျေးရွာ	<input type="checkbox"/> မ	မိမိ ကိုယ် ကိုယ်	မူဝါဒ မဟုတ်ပါ
	၁	ကျေးရွာ/ကျေးရွာ	<input type="checkbox"/> မ	မ	မ
	၂	ကျေးရွာ/ကျေးရွာ	<input type="checkbox"/> မ	မ	မ
	၃	ကျေးရွာ/ကျေးရွာ	<input type="checkbox"/> မ	မ	မ
	၄	ကျေးရွာ/ကျေးရွာ	<input type="checkbox"/> မ	မ	မ
ဦးစားပေးပုံ	၀		<input type="checkbox"/> မ		
	၁		<input type="checkbox"/> မ		
	၂		<input type="checkbox"/> မ		
	၃		<input type="checkbox"/> မ		
	၄		<input type="checkbox"/> မ		
ဦးစားပေးပုံ	၀		<input type="checkbox"/> မ		
	၁		<input type="checkbox"/> မ		
	၂		<input type="checkbox"/> မ		
	၃		<input type="checkbox"/> မ		
	၄		<input type="checkbox"/> မ		
ဦးစားပေးပုံ	၀		<input type="checkbox"/> မ		
	၁		<input type="checkbox"/> မ		
	၂		<input type="checkbox"/> မ		