

ပြည်ထောင်စုသမ္မတမြန်မာနိုင်ငံတော်အစိုးရ
စိုက်ပျိုးရေး၊ မွေးမြူရေးနှင့် ဆည်မြောင်းဝန်ကြီးဌာန
ကျေးလက်ဒေသဖွံ့ဖြိုးတိုးတက်ရေးဦးစီးဌာန
ငပုတောမြို့နယ်



လူထုပဟိုပြုစီမံကိန်း
National Community Driven Development Project
(NCDDP)



ကျေးရွာဖွံ့ဖြိုးရေးအစီအစဉ်
Village Development Plan (VDP)

လှမ်းကပ်ကျေးရွာ၊ ခရင်ဝါးချောင်းကျေးရွာအုပ်စု

မာတိကာ

စဉ်	အကြောင်းအရာ	စာမျက်နှာ
၁	မြို့နယ်မြေပုံ	၁
၂	ကျေးရွာအုပ်စုမြေပုံ(တည်နေရာ)	၂
၃	ကျေးရွာအုပ်စုတွင် ပါဝင်သောကျေးရွာများစာရင်း	၂
၄	ကျေးရွာအခြေခံအချက်အလက် (ကျေးရွာသမိုင်းကြောင်း)	၃
၅	လူထုပူးပေါင်းပါဝင်သော ဆန်းစစ်ခြင်းနှင့် အကဲဖြတ်ခြင်း PRA/PSA လုပ်ငန်းစဉ် အနှစ်ချုပ်	၄
၆	ကျေးရွာဖွံ့ဖြိုးရေးအစီအစဉ်အတွက်အသုံးပြုခဲ့သော PRA tools များနှင့် တစ်ခုချင်းစီအတွက် သုံးသပ်ချက်များ (အသုံးပြုခဲ့သော PRA Tools တစ်ခုချင်းစီ၏အမည်များ)	၄
၇	ကျေးရွာကော်မတီရွေးချယ်ခြင်းနှင့် ကျေးရွာဖွံ့ဖြိုးရေးအစီအစဉ် ဆောင်ရွက်မှုမှတ်တမ်းခါတ်ပုံများ	၁၈
၈	ကျေးရွာကော်မတီဝင်များစာရင်း	၁၉
၉	ကျေးရွာအခြေခံအချက်အလက်များ (ပုံစံ ၈ - ၁)	၂၀
၁၀	စီမံကိန်းစက်ဝန်းအချိန်ဇယား (ပုံစံ ၈-၂)	၃၃
၁၁	ကျေးရွာဖွံ့ဖြိုးရေး ဦးစားပေးအစီအစဉ်(ပုံစံ ၈-၃)	၄၁
၁၂	အစည်းအဝေးမှတ်တမ်းများ	၄၉
၁၃	ကဏ္ဍအလိုက် ဖွံ့ဖြိုးရေး ဦးစားပေးလုပ်ငန်းများ	၅၆

၁။ ငပုတောမြို့နယ်အခြေပြမြေပုံ

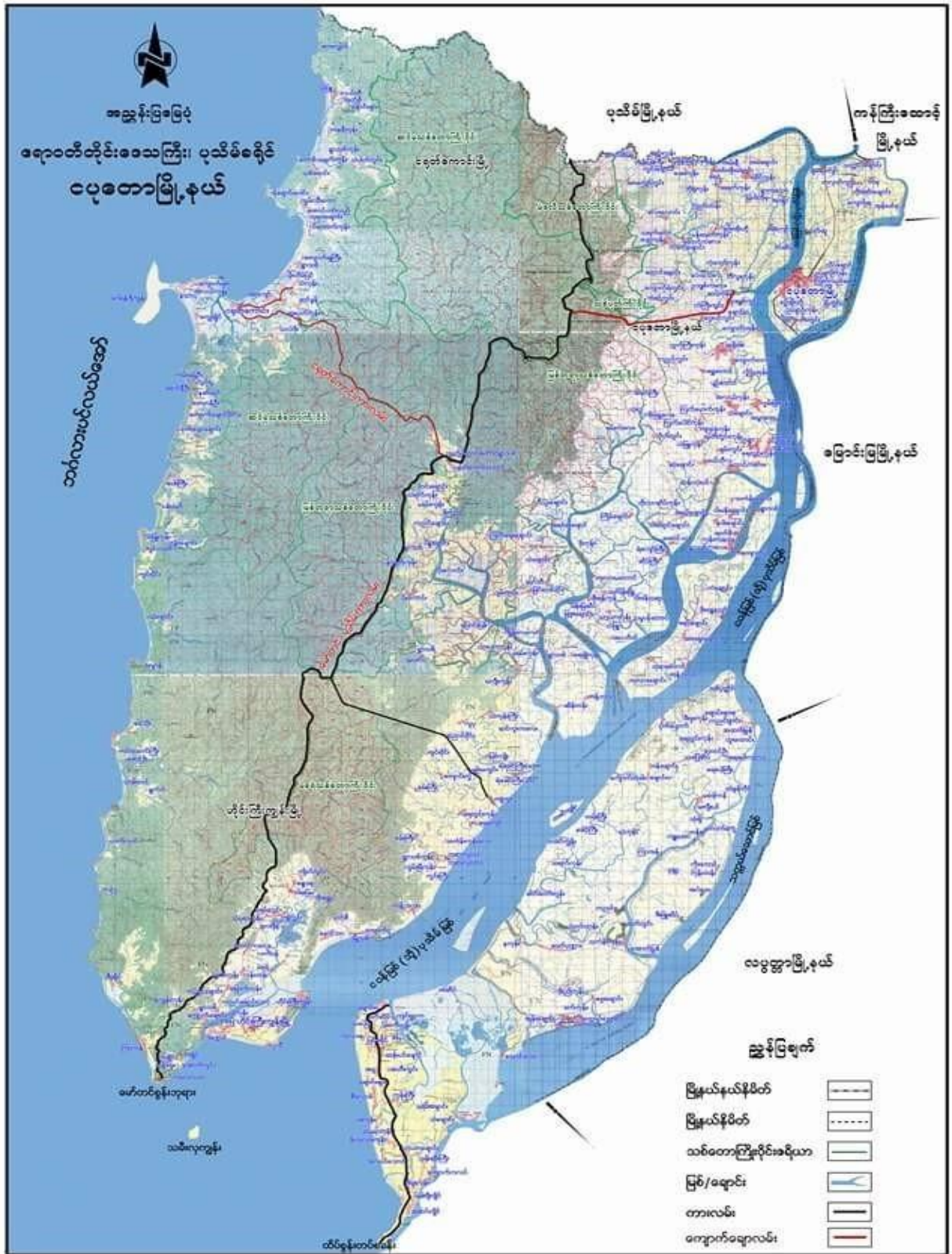

၄။ ကျေးရွာသမိုင်းအကျဉ်း

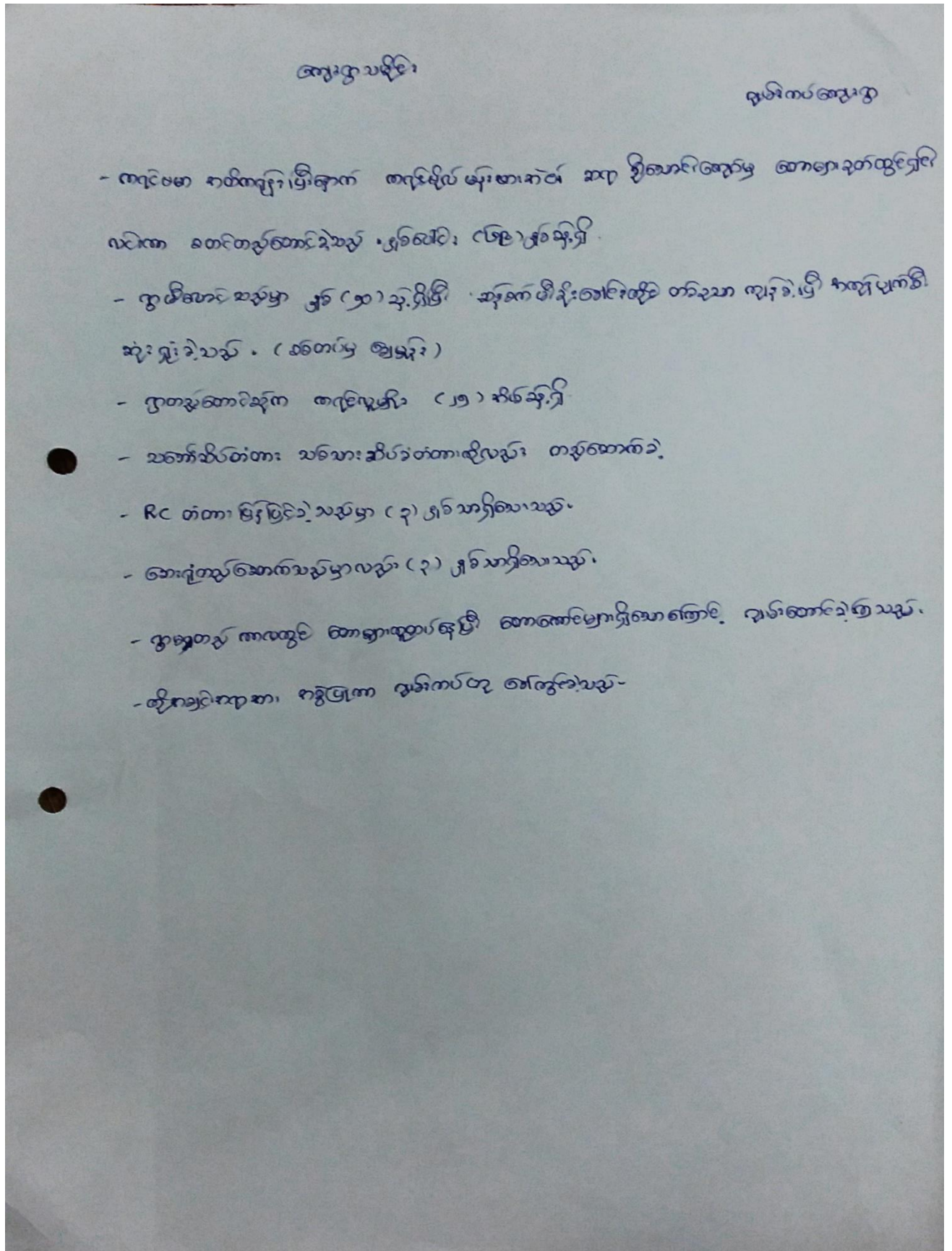

၅။ လူထုပူးပေါင်းပါဝင်သောဆန်းစစ်ခြင်းနှင့်အကဲဖြတ်ခြင်းလုပ်ငန်းစဉ် PRA/PSA အကျဉ်းချုပ်ဇယား

စဉ်	အသုံးပြုခဲ့သော PRA Tools များ	ကျား	မ
၁	ကျေးရွာအရင်းမြစ်ပြမြေပုံ (Social Map)	၄၆	၅၉
၂	ရာသီခွင်ပြပြက္ခဒိန် (Seasonal Calendar)	၄၆	၅၉
၃	ဥစ္စာနေကြွယ်ဝမှုဦးစားပေးအဆင့်သတ်မှတ်ခြင်း (Wealth Ranking)	၄၆	၅၉
၄	ကျားမပင့်ကူအိမ်သုံးသပ်ခြင်း (Cob Web)	၄၆	၅၉
၅	အရင်းအမြစ်အသုံးချမှုဖော်ထုတ်ခြင်းဇယား (Asset Mapping)	၄၆	၅၉
၆	အဖွဲ့အစည်းချိတ်ဆက်မှုမြေပုံ (Veen diagram)	၄၆	၅၉

၆။ ကျေးရွာဖွံ့ဖြိုးရေးအစီအစဉ်အတွက်အသုံးပြုခဲ့သော PRA tools များနှင့်တစ်ခုချင်းစီအတွက်သုံးသပ်ချက်များ

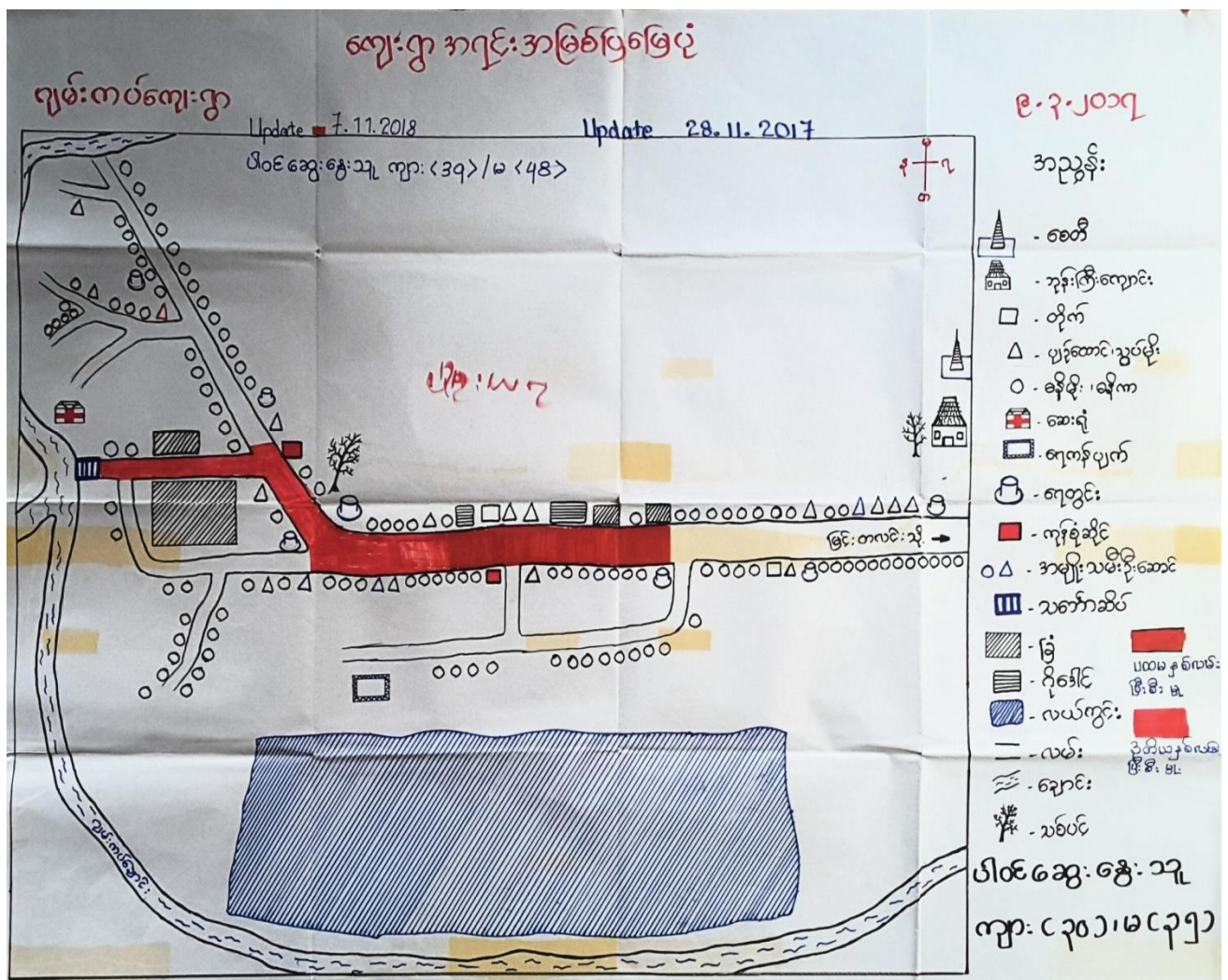

ခရင်ဂါးချောင်းကျေးရွာအုပ်စု၊ ဂျမ်းကပ်ကျေးရွာ၏ လူမှုရေးအရင်းအမြစ်ပြုမြေပုံ

ဆွေးနွေးဆန်းစစ်ချက်

ဂျမ်းကပ်ကျေးရွာသည် ဧရာဝတီတိုင်းဒေသကြီး၊ ငပုတောမြို့နယ်၊ ခရင်ဂါးချောင်းအုပ်စုတွင် တည်ရှိပါသည်။ အိမ်ထောင်စုပေါင်း(၁၆၀)စုရှိပြီး၊ အမျိုးသမီးဦးဆောင်အိမ်ထောင်စု(၂၈)စုရှိပြီး ကျန်အိမ်ထောင်စုများသည် အမျိုးသား ဦးဆောင်အိမ်ထောင်စုများ ဖြစ်ပါသည်။ သက်ကြီးရွယ်အို (၃၂)ဦး နှင့် မသန်စွမ်း (၁၄)ဦး ရှိပါသည်။ ကျေးရွာတွင် ကရင်၊ ဗမာ၊ ရခိုင်၊ တရုတ် လူမျိုးများ ဖြစ်ကြပြီး ခရစ်ယာန်ကိုးကွယ်အိမ်ထောင်စု (၈)စုရှိပြီး ကျန်အိမ်ထောင်စုများသည် ဗုဒ္ဓဘာသာ ကိုးကွယ်သူများ ဖြစ်ပါသည်။ လယ်၊ ဥယျာဉ်ခြံ၊ တောတောင်၊ ကျောက်လုပ်ငန်းကို မှီခိုပြီး အသက်မွေးဝမ်းကြောင်း ပြုကြပါသည်။ အိမ်ထောင်စုအများစုသည် ကြံ့ရာကျပမ်းလုပ်ကိုင်သူ များဖြစ်ကြပါသည်။ ကျေးရွာသည် သောက်သုံးရေကို မိုးတွင်း၊ ဆောင်းတွင်းဘက်တွင် လုံလောက်မှုရှိသော် နွေရာသီတွင် ရေအလွန် ရှားပါးပါသည်။ ဆေးရုံအတွက်လည်း ရေအခက်အခဲရှိပါသည်။

ပညာရေးအနေဖြင့် ကျေးရွာတွင် အထက်တန်းကျောင်းအထိရှိပါသည်။ သို့သော် ကျောင်းတွင် ကလေးဦးရေ များပြီး ကျောင်းဆောင်လုံလောက်မှု မရှိပါ။ အချို့အိမ်ထောင်စုမှ ကလေးအချို့သည် ငပုတော၊ ပုသိမ်မြို့တွင် အထက်တန်းပညာကို သွားရောက်သင်ကြားကြပါသည်။ တက္ကသိုလ် ပညာရေးကို ပုသိမ်မြို့တွင် သွားရောက်သင်ကြားရပါသည်။ ထိုသို့သွားရောက်သင်ကြားရာတွင် အနည်းငယ်သာ သွားရောက် နိုင်ပါသည်။ ကျေးရွာတွင် မီးလင်းရေး မရှိ၍ ကလေးများအတွက် ပညာရေးတွင် အားနည်းမှုရှိခြင်း၊ ကျေးရွာဖွံ့ဖြိုးတိုးတက်မှု နှောင့်နှေးခြင်းများ ရှိပါသည်။

လမ်းပမ်းဆက်သွယ်ရေး အနေဖြင့် ကျေးရွာတွင် စီမံကိန်းမဝင်ခင် ရွာလမ်းမသည် မြေသားလမ်းဖြစ်ပြီး နွေဘက်သွားလာရေး အဆင်ပြေသော်လည်း မိုးတွင်းဘက် သွားလာရေး အလွန်ခက်ခဲပါသည်။ စီမံကိန်း ပထမနှစ်စက်ဝန်းမှ တတိယနှစ်စက်ဝန်းထိ ပေ(၃၀၀၀)ခန့် ရွာတွင်းလမ်းကွန်ကရစ်ခင်းခြင်းလုပ်ငန်းကို အကောင်အ ထည်ဖော်ဆောင်ရွက်ပြီးစီးခဲ့ပါသည်။ ယခုပေ(၁၀၀၀)ကျော်ခန့်သာကျန်ရှိပါသည်။ ဝက်ကလောသို့ ဆက်သွယ်သည့် ရွာချင်းဆက်လမ်းသည် မြေသားလမ်းသာ ရှိပြီး မိုးတွင်းဘက် သွားလာ၍ မရပါ။ ထိုအတွက်ကြောင့် အရေးပေါ်ဖြစ်လာလျှင် ရေလမ်းဖြင့်သာ သွားရ၍ အချိန်ကျန့်ကြာခြင်း၊ ကုန်ကျစရိတ် ပိုမိုများပါသည်။

ကျန်းမာရေးအနေဖြင့် ကျေးရွာတွင် ဆေးရုံရှိလာခြင်းကြောင့် ကျန်းမာရေး ဝန်ဆောင်မှု ပိုမိုကောင်းမွန်လာပါသည်။ သို့သော် ဆေးရုံတွင် ဆေးရုံသုံးပစ္စည်းများ လုံလောက်မှု မရှိ၍ ကျန်းမာရေး ဝန်ဆောင်မှု ပေးရာတွင် အခက်အခဲများ ရှိပါသည်။

မြင်းတလင်းကျေးရွာ၏ လူမှုရေးအရင်းအမြစ်ပြုမြေပုံကို ပြန်လည်သုံးသပ်ရာတွင် ကျေးရွာဖွံ့ဖြိုးတိုးတက်ရန် လိုအပ်သော လုပ်ငန်းခွဲများမှာ

- (၁) ရွာတွင်းလမ်းကွန်ကရစ်ခင်းခြင်း
- (၂) ရေကန်ပြုပြင်ခြင်းနှင့် ခြံစည်းရိုးခတ်ခြင်း
- (၃) ရွာချင်းဆက်လမ်း ပြုပြင်ခြင်း(ဂျမ်းကပ်ကျေးရွာမှ ဝက်ကလော)
- (၄) လျှပ်စစ်မီးလင်းရေး

(၅) ကျောင်းဆောင်သစ် တည်ဆောက်ခြင်း

(၆) ဆေးရုံသုံး ပစ္စည်း ပံ့ပိုးပေးခြင်းစသည်တို့ ဖြစ်သည်။

ပင့်ကူအိမ် ဆုံးသတ်ခြင်း

၂၀.၇.၁၇

ဂျမ်းကပ်ကျေးရွာ

Update 28. 11. 2017

Update 7. 11. 2018

ပုဂံဆေးကပ်ကွင်းမြို့

အိမ်ထောင်စု

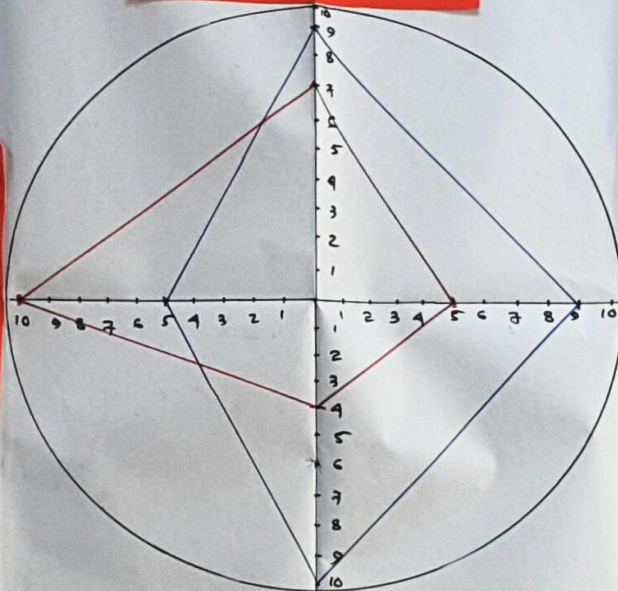

ဝင်ငွေရရှိမှု

ဝါဝင်ဆွေးနွေးမှု

ဝါဝင်ဆွေးနွေးသူ

ကျား (၂၂)

မ (၂၆)

ဝါဝင်ဆွေးနွေးသူ

ကျား (၃၄) / မ (၄၈)

ဝ
မ

- ❖ ဦးဆောင်နိုင်မှု၊ ဝင်ငွေရှာဖွေနိုင်မှုတွင် အမျိုးသမီးများ အားနည်းပြီး အမျိုးသားများ ရာခိုင်နှုန်းများပါသည်။ သို့သော်ယခုဆိုလျှင် စီမံကိန်း ဝင်ရောက်ခြင်းကြောင့် အမျိုးသမီး အချို့သည် အမျိုးသားနှင့် တန်းတူ စီမံကိန်းလုပ်ငန်းခွဲတွင် ပါဝင်လုပ်ဆောင်ခြင်း၊ တန်းတူလုပ်အားခ ရရှိမှုများ ရှိလာခဲ့ပါသည်။
- ❖ ကျေးရွာတွင် အထက်တန်းကျောင်း ရှိလာခြင်းကြောင့် ပညာရေးပိုင်းတွင် အမျိုးသားနှင့် အမျိုးသမီး တန်းတူ ပညာသင်ခွင့် ရှိလာပါသည်။ ဆေးရုံ ရှိလာခြင်းကြောင့် အမျိုးသမီးများ အနေဖြင့် ကျန်းမာရေး ဝန်ဆောင်မှု ပိုမို ရရှိလာပါသည်။
- ❖ ယခင်ကဆိုလျှင် အမျိုးသမီးများသည် အိမ်မှုကိစ္စတွင် အချိန်ကုန်ပြီး အခြားကိစ္စရပ်များတွင် ပါဝင်မှု မရှိခဲ့ပါ။ သို့သော်ယခုဆိုလျှင် အမျိုးသမီး အချို့သည် အဖွဲ့အစည်းတွင် ပါဝင်လုပ်ဆောင် မှုများ၊ အစည်းအဝေးပွဲများတွင် ပူးပေါင်းပါဝင်လာခြင်း၊ လုပ်ငန်းအကောင်အထည်ဖော်ရာတွင် ပါဝင်လုပ်ဆောင်ခြင်းများ ရှိလာခဲ့ပါသည်။
- ❖ ထိုအတွက်ကြောင့် အမျိုးသမီးများ ပါဝင်ခွင့်၊ ဦးဆောင်ခွင့်များ ပိုမိုပေးကာ အမျိုးသားများ ဖေးမကူညီခြင်းဖြင့် တန်းတူအခွင့်အရေးရပြီး အမျိုးသမီးဘဝ ပိုမိုဖွံ့ဖြိုးတိုးတက် လာမည်ဖြစ်သည်။

ကရင်:ကရင်ဆုံးစွဲခြင်းဝယ်

<ဆွေးနွေးခြင်း၊ ဂါဠိ ဆုံးစွဲခြင်း>

၂၀၁၇-၁၈

ကရင်:ကရင်ဆုံးစွဲခြင်း

- * ကပ်ချပ်စက် ၊ ကပ်မျက်စိ ၊ ခိုတိး ခြင်းလုပ်ငန်းများကို ကရင် သမီးများ ကဆုံးစွဲခြင်း ကရင် သားများ ထိုးချပ်
- * လယ်၊ ဇာ၊ ၊ ဂွေ၊ ဖွား ၊ ခက်ဗျာ ၊ လယ်ထွန်ခက် ၊ ဖျားဂုံ၊ လက်စား ၊ ဖက်ပြင်ပညာ သေဆုံးတို့ကို ကရင် သားများ ကဆုံးစွဲခြင်း ကရင် သားများ ထိုးချပ်
- * ဆိုင်ကယ် ၊ ခိုက်ပျိုး ၊ လိုက်ပျိုး ၊ ကောလုံးတွင်း ၊ ဇောင်း ၊ လမ်း ၊ ရေဆုံးစွဲခြင်း ၊ ပညာ ဇေး ၊ ဘုန်းကြီးကျောင်း ၊ ဇောင်းကျောင်း သေဆုံးတို့ကို ကရင် သား ၊ ကရင် သမီး ဆုံးစွဲခြင်း ကရင် သားများက ထိုးချပ်ဆုံးစွဲခြင်း
- * ကရင် သမီး ကရင် သားများ ဆုံးစွဲခြင်းများကို ထိုးချပ်မှုကို ကရင် သားများက ကရင် သမီး ၊ အေးမပျံ့ခြင်း ကရင် သမီးများကို ယုတ်ကုန်ကလေး ပါဝင်ခြင်းများ ၊ ခိုအောင် ခြင်းများ ၊ အေးက ယုတ်ကောင်ဆုံးစွဲခြင်း ကရင် သမီးများကဆုံးစွဲခြင်း ကဆုံးစွဲခြင်းများကို ဆုံးစွဲခြင်း ကရင် သမီးများ

ကျေးရွာနှင့် ချိတ်ဆက်ရေး သာ အဖွဲ့အစည်းများ

ဂျမ်းကပ်ရွာ

ဘ.၃.၁၂

Update - 28.11.2017

Update - 7.11.2018

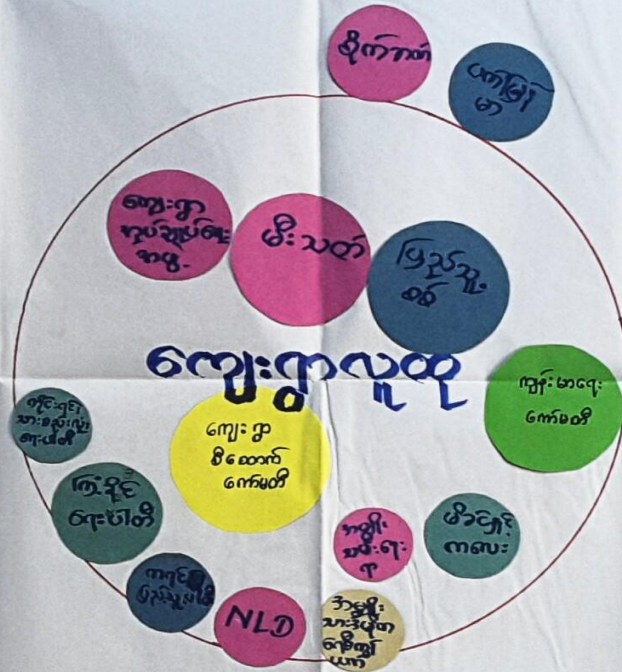

ပါဝင်ဆွေးနွေးသူ ကျား ၂၂ ဦး၊ မ ၂၂ ဦး
ပါဝင်ဆွေးနွေးသူ ကျား - ၃၅ / မ < ၄၈ >

၇။ ကျေးရွာကော်မတီရွေးချယ်ခြင်းနှင့်ကျေးရွာဖွံ့ဖြိုးရေးအစီအစဉ်ဆောင်ရွက်မှုမှတ်တမ်းဓါတ်ပုံများ



စဉ်	ကော်မတီအမည်	ရာထူး	ဖုန်းနံပါတ်
၁	ဒေါ်သီတာဝင်း	စေတနာ့ဝန်းထမ်း	၀၉၇၇၁၇၂၆၄၃၀
၂	ဦးကျော်ဇင်သန့်	စေတနာ့ဝန်းထမ်း	-
၃	ဦးဇော်မင်းစိုး	စီထောက်ဥက္ကဋ္ဌ	၀၉၇၆၄၈၈၁၂၅၇
၄	ဒေါ်ဇာဇာ	စီထောက်ဥက္ကဋ္ဌ	၀၉၇၇၃၇၇၅၉၄၃
၅	ဦးထွန်းအောင်	ဝယ်ယူရေး	၀၉၂၆၃၃၄၅၁၂၈
၆	ဦးစိန်ကုလား	ဝယ်ယူရေး	၀၉၇၇၃၄၀၆၆၆၆၅
၇	ဒေါ်ဆုမြတ်မွန်	ဝယ်ယူရေး	-
၈	ဦးဖိုးချော	လည်ပတ်ထိန်းသိမ်းရေး	-
၉	ဒေါ်သန်းသန်းအေး(၁)	လည်ပတ်ထိန်းသိမ်းရေး	၀၉၇၆၇၀၇၀၇၈၃
၁၀	ဦးစိန်ဘိုတင့်	လည်ပတ်ထိန်းသိမ်းရေး	-
၁၁	ဒေါ်ဝင်းထက်ထက်ပန်း	ကျေးရွာစာရင်းကိုင်	၀၉၇၇၂၇၇၈၄၅၀
၁၂	ဦးချိုအေး	စောင့်ကြည့်ကြီးကြပ်ရေး	၀၉၇၆၄၇၃၀၈၀၉
၁၃	ဒေါ်မိခိုင်	စောင့်ကြည့်ကြီးကြပ်ရေး	၀၉၇၆၀၉၆၅၅၇၈
၁၄	ဦးမောင်စိ	စောင့်ကြည့်ကြီးကြပ်ရေး	၀၉၇၇၅၂၀၉၉၅၃
၁၅	ဦးဘိုဘိုလင်း	အကြံပြုကိုယ်စားလှယ်	၀၉၇၆၉၉၃၇၁၃၄
၁၆	ဒေါ်သန်းသန်းအေး(၂)	အကြံပြုကိုယ်စားလှယ်	၀၉၉၇၉၃၈၉၁၃၉

၉။ ကျေးရွာအခြေခံအချက်အလက်များ (ပုံစံ ၁ - ၁) (ပထမနှစ်စက်ဝန်း)

ပုံစံ - ၁ - ၁ ကျေးရွာအခြေခံအချက်အလက်များ (Form PC 1)

လမ်းညွှန်ချက်၊ ကျေးရွာတစ်ရွာသို့ ပထမဆုံးပိတ်ဆက်ရုံး သွားရောက်သောအခါ လူထုစည်းရုံးရေးမှူးသည် ကျေးရွာ ခေါင်းဆောင်များအား ကျေးရွာအချက်အလက်များကို ပေတ္တာရပ်ခံ၍ တောင်းခံရသည်။ ဤအချက်အလက်များကို စီမံကိန်း ဖိတ်ဆက်အစည်းဝေးမတိုင်မီတောင်းခံရသည်။ စီမံကိန်းဖိတ်ဆက်အစည်းဝေးတွင် လူထုစည်းရုံးရေးမှူးသည် ဤအချက်အလက် များအား စစ်ဆေးပြီး မှန်ကန်အောင်ပြုလုပ်ရမည်။ ပြီးနောက်တွင် လူထုစည်းရုံးရေးမှူးမှ သတင်းအချက်အလက်ထံသို့ Tablets မှ တာဆင့် ဖြည့်သွင်းရမည်။

ကျေးရွာခေါင်းဆောင် အမည် ဖိုးခင်	ကျေးရွာခေါင်းဆောင်၏ ဝန်ထမ်းအမည် ဖေ - ၇၇၅၀၆၁၉၉	လူထုစည်းရုံးရေးမှူး၏ အမည်
ပြည်နယ်၊ တိုင်းဒေသကြီး ဧရာဝတီ	မြို့နယ် လှိုင်	ကျေးရွာအုပ်စု ခရိုင်၊ ဧရာဝတီ
	ကျေးရွာ ပျက်၊ ကျေးရွာ	

က။ လူဦးရေ

လူမျိုးစု	အိမ်ထောင်စုအရေအတွက်	ကိုးကွယ်သည့်ဘာသာ	အိမ်ထောင်စုအရေအတွက်
လူမျိုးစု (၁) -----		ဘာသာ (၁) -----	
လူမျိုးစု (၂) -----		ဘာသာ (၂) -----	
လူမျိုးစု (၃) -----		ဘာသာ (၃) -----	
လူမျိုးစုရော -----		ဘာသာရော -----	
အခြား			
မသန်စွမ်းသူများ	၅၅	၆၅	
သက်ကြီးရွယ်အိုများ (၆၅ နှစ် နှင့် အထက်)	၂၇	ဗုဒ္ဓဘာသာ	၂၃
စစ်ဘေးရှောင် (သို့မဟုတ်) ရွှေ့ပြောင်းနေထိုင်၊ ပြောင်းရွှေ့	၆၅		

လူဦးရေ	အမျိုးသား (အရေအတွက်)	အမျိုးသမီး (အရေအတွက်)	အိမ်ခြေအရေအတွက်
လူမျိုးစု (၁) -----			
လူမျိုးစု (၂) -----			
လူမျိုးစု (၃) -----			
အခြား			
အိမ်ထောင်စဦးစီး			

(ခ) အခြေခံအဆောက်အအုံ အသုံးအဆောင်များ

စာသင်ကျောင်း	အမှတ် ခြံပင်	ကျန်းမာရေး	အမှတ် ခြံပင်	ဘာသာရေး အဆောက်အအုံများ	အမှတ် ခြံပင်
အထက်တန်းကျောင်း	၁	ဆေးရုံ	၁	စေတီ	၇
အလယ်တန်းကျောင်း	၁	ကျန်းမာရေးဌာန	၁	ဘုန်းကြီးကျောင်း	၇
မူလတန်းကျောင်း	၂	ကျန်းမာရေးဌာနခွဲ	၂	ဟိန္ဒူဘုရားကျောင်း	၂
ပျက်ကျောင်း	၂	ဆေးပေးခန်း	၂	ခရစ်ယာန်ကျောင်း	၂
အခြား	၂	အခြား	၂	ဗလီ	၂
				အခြား	၂
မှတ်ချက်		မှတ်ချက်		မှတ်ချက်	

(ဂ) ကျွမ်းကျင်သူများမှတ်တမ်း (ကျေးရွာတွင်နေထိုင်သော သို့မဟုတ် တခြားရွာမှလာရောက်သောကျွမ်းကျင်သူများ)

(၁) စာသင်ကျောင်း		(၂) ကျန်းမာရေး			(၃) လက်မှုပညာရှင်			
	ရွာတွင်နေထိုင်သူ	အခြားရွာမှလာသူ		ရွာတွင်နေထိုင်သူ	အခြားရွာမှလာသူ		ရွာတွင်နေထိုင်သူ	အခြားရွာမှလာသူ
မူလတန်းပြဆရာ/မ	၇	၇	ဆရာဝန်	၈	၇	လက်သမား	၁၇	၈
အထက်တန်းပြဆရာ/မ	၂	၂	လက်ထောက်ကျန်းမာရေးမှူး	၂	၂	ပန်းရံ	၂	၂
အလယ်တန်းပြဆရာ/မ	၇	၇	အမျိုးသမီးကျန်းမာရေးဆရာမ	၈	၇	လျှပ်စစ်ကျွမ်းကျင်ပီးသမား	၇	၈
မူကြိုဆရာ/မ	၂	၂	သားဖွားဆရာမ	၂	၂	ရေပိုက်သွယ်သူ	၂	၂
အခြား	၂	၂	ပြည်သူ့ကျန်းမာရေးလုပ်သား	၀	၂	စက်ပြင်ဆရာ	၁၇	၀
မှတ်ချက်			မှတ်ချက်			မှတ်ချက်		

(ဃ) ကျေးရွာသို့ ရောက်ရှိနိုင်သည့် လမ်းအခြေအနေ / ကျေးရွာတစ်ရွာသည် ၎င်း၏ ကျေးရွာအုပ်စုနှင့် ဆက်သွယ်ထားသော လမ်းအခြေအနေ (အောက်ပါတို့ကိုပိုင်းပါ)

ကျောက်ကြမ်းလမ်း: ကတ္တရာလမ်း: ကွန်ကရစ်လမ်း: မော်တော်ဆိုင်ကယ်လမ်း:
 ကျောက်ခင်းလမ်း: မြေသားလမ်း: လူသွားလမ်း: အခြား: _____

(င) ကျေးရွာဖွံ့ဖြိုးမှုစီမံချက် ပိုင်းပါ
 (၁) လူထုဝဟိုပြုစီမံကိန်းမစတင်မီ ဤကျေးရွာတွင်ကျေးရွာဖွံ့ဖြိုးမှု ရှိပါသည်/မရှိပါ/မသိပါ
 စီမံချက်ရှိခဲ့ပါသလား? နှစ်-----/မသိပါ
 (၂) ရှိခဲ့ပါလျှင် ဤစီမံချက်ကို မည်သည့် ခုနှစ်တွင်ပြင်ဆင်ခဲ့ပါသနည်း? ပြင်ခဲ့ပါသည်/မပြင်ခဲ့ပါ /မသိပါ
 (၃) ဤစီမံချက်ကို မြို့နယ်မှအတည်ပြုခဲ့ပါသလား? မြို့နယ်သည်/မပြုခဲ့ပါ /မသိပါ

(စ) ဓရီးအကွာအဝေး:
 (၁) ဤကျေးရွာ၏ဝဟိုမှ ၎င်းကျေးရွာအုပ်စု၏ဝဟိုအထိ ခရီးပိုင်မည်မျှကွာဝေးသနည်း? ပိုင်-----/မသိပါ
 (၂) ဤကျေးရွာမှ ၎င်းကျေးရွာအုပ်စုဝဟိုအထိ သွားလာရာတွင်ကြာမြင့်သည့်အချိန်။

ခြောက်သွေ့ရာသီတွင်ကြာချိန်----- ၅၄:၀၀ မိနစ် ထော်လာဂျီ/မော်တော်ဆိုင်ကယ်/ခြေလျင်/လား/မော်တော်ဘုတ်/
 အခြား: -----
 မိုးရာသီတွင်ကြာချိန်----- ၄၅:၀၀ မိနစ် ထော်လာဂျီ/မော်တော်ဆိုင်ကယ်/ခြေလျင်/လား/မော်တော်ဘုတ်/
 အခြား: -----

(ဆ) ပတ်ဝန်းကျင်ဆိုင်ရာ သဘာဝဘေးအန္တရာယ်
 ဤကျေးရွာတွင် ရေကြီးခြင်းကဲ့သို့ သဘာဝဘေးအန္တရာယ်ကျရောက်ဖူးခြင်း ရှိပါသလား။
 ၊ မရှိပါ (ရှိပါသည်) ရှိလျှင်ဖော်ပြပါ ----- နှစ်ဆိုင်ရာ ----- နှစ်ဆိုင်ရာ -----

(ဇ) ကျေးရွာတွင် ခွဲစည်းထားသော အဖွဲ့အစည်းများ
 လူထုဝဟိုပြုစီမံကိန်းမတိုင်မီ ဤကျေးရွာတွင် ကျေးရွာဖွံ့ဖြိုးရေးအတွက် အစိုးရ (သို့) ရွာသားများကိုယ်တိုင်(သို့) စီမံကိန်းတစ်ခုခုမှ
 ခွဲစည်းထားသည့် အဖွဲ့အစည်းများရှိပါသလား။

(၁) -----
 (၂) -----

(ဈ) အထွေထွေအုပ်ချုပ်ရေး ဦးစီးဌာန (GAD) မှ မှတ်တမ်းတင်ထားခြင်း
 ဤကျေးရွာသည် အထွေထွေအုပ်ချုပ်ရေး ဦးစီးဌာန (GAD) မှ မှတ်တမ်းတင်ထားမှု ရှိပါသလား။
 ၊ မရှိပါ (ရှိပါသည်)

ကျေးရွာခေါင်းဆောင် လူထုစည်းရုံးရေးမှူး
 အမည်: [Signature] အမည်: [Signature]
 လက်မှတ်: [Signature] လက်မှတ်: [Signature]
 နေ့စွဲ: ၁၇. ၅. ၂၀၁၇ နေ့စွဲ: ၁၇. ၅. ၂၀၁၇

ကျေးရွာအခြေခံအချက်အလက်များ (ပုံစံ - ၁) (ဒုတိယနှစ်စက်ဝန်း)

ပုံစံ - ၁ - ၁ ကျေးရွာအခြေခံအချက်အလက်များ (Form PC 1)

လယ်ညွှန်ချက်၊ ကျေးရွာတစ်ရွာသို့ ပထမဆုံးမိတ်ဆက်ခရီး သွားရောက်သောအခါ လူထုစည်းရုံးရေးမှူးသည် ကျေးရွာ
ခေါင်းဆောင်များအား ကျေးရွာအချက်အလက်များကို ပေတ္တာရပ်ခံ၍ တောင်းခံရသည်။ ဤအချက်အလက်များကို စီမံကိန်း
မိတ်ဆက်အစည်းဝေးပုဂံင်ပီတောင်းခံရမည်။ စီမံကိန်းမိတ်ဆက်အစည်းဝေးတွင် လူထုစည်းရုံးရေးမှူးသည် ဤအချက်အလက်
များအား စစ်ဆေးပြီး မှန်ကန်အောင်ပြုလုပ်ရမည်။ ပြီးနောက်တွင် လူထုစည်းရုံးရေးမှူးမှ သတင်းအချက်အလက်ထံသို့ Tablets မှ
တဆင့် ဖြည့်သွင်းရမည်။

ကျေးရွာခေါင်းဆောင် အမည် ဦးဒါးဦး	ကျေးရွာခေါင်းဆောင်၏ ဖုန်းနံပါတ် ၀၇- ၇၇၅ ၀၆၁ ၇၃၇	လူထုစည်းရုံးရေးမှူး၏ အမည် နော် ဇော်ဇော်
ပြည်နယ်၊ တိုင်းဒေသကြီး ဧရာဝတီ	မြို့နယ် ငပုတော	ကျေးရွာအုပ်စု ၁၂၆၀၁၁၅၂၆
		ကျေးရွာ ကျွန်းကပ်

က။ လူဦးရေ

လူမျိုးစု	အိမ်ထောင်စုအရေအတွက်	ကိုးကွယ်သည့်ဘာသာ	အိမ်ထောင်စုအရေအတွက်
လူမျိုးစု (၁) မြန်မာ	၅၃-၉	ဘာသာ (၁) မိုးနွယ်သာ	၁၆၇-၉
လူမျိုးစု (၂) ကရင်	၇၅-၉	ဘာသာ (၂) သီရိဗညာန်	၃-၉
လူမျိုးစု (၃) မြန်မာ		ဘာသာ (၃) -----	
လူမျိုးစုစုစု အခြား	၇၅-၉	ဘာသာစုစု -----	
မသန်စွမ်းသူများ	၃-၉		
သက်ကြီးရွယ်အိုများ (၆၅ နှစ် နှင့် အထက်)	၃၀-၉		
စစ်ဘေးရှောင် (သို့မဟုတ်) ရွှေ့ပြောင်းနေထိုင်၊ ပြောင်းရွှေ့	-		

လူဦးရေ	အမျိုးသား (အရေအတွက်)	အမျိုးသမီး (အရေအတွက်)	အိမ်ခြေအရေအတွက် ၁၆၅-၁၂
လူမျိုးစု (၁) ကရင်	၂၅၀ ဦး	၂၈၇ ဦး	
လူမျိုးစု (၂) မြန်မာ	၁၅၇ ဦး	၁၅၂ ဦး	
လူမျိုးစု (၃) မြန်မာ	၁၃ ဦး	၁၃ ဦး	
အခြား လူမျိုးစု (၃) တရုတ်	၃ ဦး	၃ ဦး	
အိမ်ထောင်စုစုစု	၁၅၁	၂၁-၉	

(ခ) အခြေခံအဆောက်အအုံ အသုံးအဆောင်များ

ကသည်ကျောင်း	ပြင်ပ	ကျန်းမာရေး	ပြင်ပ	ဘာသာရေး အဆောက်အအုံများ	ပြင်ပ
အထက်တန်းကျောင်း	<input checked="" type="checkbox"/>	ဆေးရုံ	<input checked="" type="checkbox"/>	ဓေတီ	<input checked="" type="checkbox"/>
အလယ်တန်းကျောင်း	<input checked="" type="checkbox"/>	ကျန်းမာရေးဌာန	<input checked="" type="checkbox"/>	ဘုန်းကြီးကျောင်း	<input checked="" type="checkbox"/>
မူလတန်းကျောင်း	<input checked="" type="checkbox"/>	ကျန်းမာရေးဌာနခွဲ	<input checked="" type="checkbox"/>	ဟိန္ဒူဘုရားကျောင်း	<input type="checkbox"/>
ပုဂံကျောင်း	<input checked="" type="checkbox"/>	ဆေးပေးခန်း	<input checked="" type="checkbox"/>	ခရစ်ယာန်ကျောင်း	<input type="checkbox"/>
အခြား	<input type="checkbox"/>	အခြား	<input type="checkbox"/>	ဗလီ	<input type="checkbox"/>
				အခြား	<input type="checkbox"/>
မှတ်ချက်		မှတ်ချက်		မှတ်ချက်	

(ဂ) ကျွမ်းကျင်သူများမှတ်တမ်း (ကျေးရွာတွင်နေထိုင်သော သို့မဟုတ် တရားရွာမှလာရောက်သောကျွမ်းကျင်သူများ)

(၁) စာသင်ကျောင်း			(၂) ကျန်းမာရေး			(၃) လက်မှုပညာရှင်		
	ရွာတွင်နေထိုင်သူ	အခြားရွာမှလာသူ		ရွာတွင်နေထိုင်သူ	အခြားရွာမှလာသူ		ရွာတွင်နေထိုင်သူ	အခြားရွာမှလာသူ
မူလတန်းပြဆရာ/မ	၈	၀	ဆရာဝန်	၈	၇	လက်သမား	၂	၈
အထက်တန်းပြဆရာ/မ	၀	၀	လက်ထောက်ကျန်းမာရေးမှူး	၀	၂	ပန်းရံ	၂	၀
အလယ်တန်းပြဆရာ/မ	၀	၂	အမျိုးသမီးကျန်းမာရေးဆရာမ	၈	၇	လျှပ်စစ်ကျွမ်းကျင်၊ ဝါးသမား	၇	၈
မူကြိုဆရာ/မ	၂	၂	သားဖွားဆရာမ	၂	၂	ရေပိုက်သွယ်သူ	၂	၀
အခြား	၂	၂	ပြည်သူ့ကျန်းမာရေးလုပ်သား	၀	၂	စက်ပြင်ဆရာ	၂	၀
မှတ်ချက်			မှတ်ချက်			မှတ်ချက်		

(ဃ) ကျေးရွာသို့ ရောက်ရှိနိုင်သည့် လမ်းအခြေအနေ / ကျေးရွာတစ်ရွာသည် ၎င်း၏ ကျေးရွာအုပ်စုနှင့် ဆက်သွယ်ထားသော လမ်းအခြေအနေ (အောက်ပါတို့ကို ဝိုင်းပါ)

ကျောက်ကြမ်းလမ်း: ကတ္တရာလမ်း: ကွန်ကရစ်လမ်း: မော်တော်ဆိုင်ကယ်လမ်း:
 ကျောက်စင်းလမ်း: မြေသားလမ်း: လူသွားလမ်း: အခြား:

(င) ကျေးရွာဖွံ့ဖြိုးမှု စီမံချက်

(၁) လူထုဗဟိုပြုစီမံကိန်းမစတင်မီ ဤကျေးရွာတွင်ကျေးရွာဖွံ့ဖြိုးမှု စီမံချက်ရှိခဲ့ပါသလား? ပိုင်းပါ
ရှိပါသည်/မရှိပါ/မသိပါ

(၂) ရှိခဲ့ပါလျှင် ဤစီမံချက်ကို မည်သည့် ခုနှစ်တွင်ပြင်ဆင်ခဲ့ပါသနည်း? နှစ်-----/မသိပါ

(၃) ဤစီမံချက်ကို ဖြန့်နယ်မှအတည်ပြုခဲ့ပါသလား? ပြုခဲ့ပါသည်/မပြုခဲ့ပါ /မသိပါ

(စ) ခရီးအကွာအဝေး

(၁) ဤကျေးရွာ၏ဗဟိုမှ ၎င်းကျေးရွာအုပ်စု၏ဗဟိုအထိ ခရီးပိုင်မည်မျှကွာဝေးသနည်း? မိုင်---၄---/မသိပါ

(၂) ဤကျေးရွာမှ ၎င်းကျေးရွာအုပ်စုဗဟိုအထိ သွားလာရာတွင်ကြာမြင့်သည့်အချိန်။

ခြောက်ခေ့ ရာသီတွင်ကြာချိန်--- 50 မိနစ် --- ထော်လာဂျီ/မော်တော်ဆိုင်ကယ်/ခြေလျင်/လား/မော်တော်ဘုတ်/အခြား: -----

မိုးရာသီတွင်ကြာချိန်--- ၁ နာရီ --- ထော်လာဂျီ/မော်တော်ဆိုင်ကယ်/ခြေလျင်/လား/မော်တော်ဘုတ်/အခြား: -----

(ဆ) ပတ်ဝန်းကျင်ဆိုင်ရာ သဘာဝဘေးအန္တရာယ်

ဤကျေးရွာတွင် ရေကြီးခြင်းကဲ့သို့ သဘာဝဘေးအန္တရာယ်ကျရောက်စွမ်းခြင်း ရှိပါသလား။
 ၊ မရှိပါ ရှိပါသည် ရှိလျှင်ဖော်ပြပါ --- 2018 --- 2018 ---

(ဇ) ကျေးရွာတွင် ဖွဲ့စည်းထားသော အဖွဲ့အစည်းများ

လူထုဗဟိုပြုစီမံကိန်းမတိုင်မီ ဤကျေးရွာတွင် ကျေးရွာဖွံ့ဖြိုးရေးအတွက် အစိုးရ (သို့) ရွာသားများကိုယ်တိုင်(သို့) စီမံကိန်းတစ်ခုခု ဖွဲ့စည်းထားသည် အဖွဲ့အစည်းများရှိပါသလား။

(၁) -----
 (၂) -----

(ဈ) အထွေထွေအုပ်ချုပ်ရေး ဦးစီးဌာန (GAD) မှ မှတ်တမ်းတင်ထားခြင်း

ဤကျေးရွာသည် အထွေထွေအုပ်ချုပ်ရေး ဦးစီးဌာန (GAD) မှ မှတ်တမ်းတင်ထားမှု ရှိပါသလား။
 ၊ မရှိပါ ရှိပါသည်

ကျေးရွာခေါင်းစောင်
 အမည် ဦး ဒါဘူး
 လက်မှတ် [Signature]
 ခုနှစ် 8.12.2018

(သာရွှေထွန်း)
 ကျေးရွာအုပ်စုအုပ်ချုပ်ရေးမှူး
 ခရင်ဝါးရောင်းကျေးရွာအုပ်စု
 ငပုတောမြို့နယ်
 15.2.2018

လူထုစည်းရုံးရေးမှူး
 အမည် နေစန္ဒာလှိုင်
 လက်မှတ် [Signature]
 ခုနှစ် 15.2.2018

ပုံစံ - ၈ - ၁ ကျေးရွာအခြေခံအချက်အလက်များ (Form PC 1)

လူဦးရေနှင့်ကျေးရွာတစ်ရွာသို့ ပထမဆုံးမိတ်ဆက်ခရီး သွားရောက်သောအခါ လူထုစည်းရုံးရေးမှူးသည် ကျေးရွာ ခေါင်းဆောင်များအား ကျေးရွာအချက်အလက်များကို မေတ္တာရပ်ခံ၍ တောင်းခံရသည်။ ဤအချက်အလက်များကို စီမံကိန်း ဝိသေ့ကဏ္ဍအစည်းဝေးပတ်ဝန်းကျင်တောင်းခံရမည်။ စီမံကိန်းမိတ်ဆက်အစည်းဝေးတွင် လူထုစည်းရုံးရေးမှူးသည် ဤအချက်အလက် များကို ဝင်ဆေးပြီး မှန်ကန်အောင်ပြုလုပ်ရမည်။ ငြိမ်းနောက်တွင် လူထုစည်းရုံးရေးမှူးမှ သတင်းအချက်အလက်ထဲသို့ Tablets မှ ကူးယူ ဖြည့်လျင်းရမည်။

ကျေးရွာ ခေါင်းဆောင် အမည် ဦး ဒါဘူး	ကျေးရွာခေါင်းဆောင်၏ ဖုန်းနံပါတ် ၀၇-၇၇၅၀၆၁၇၃၇	လူထုစည်းရုံးရေးမှူး၏ အမည် ဒေါ်ဇွဲလှိုင်
ကျေးရွာ စတင်အသွယ် ရောက်	မြို့နယ် ဇေယျာတောင်	ကျေးရွာအုပ်စု ခရိုင်ဂါးချောင်း
		ကျေးရွာ ကျွမ်းကျင်

လူမျိုးစု	အိမ်ထောင်စုအရေအတွက်	ကိုးကွယ်သည့်ဘာသာ	အိမ်ထောင်စုအရေအတွက်
ကျွန်း (၁) ကရင်	၇၃	ဘာသာ (၁) ဗုဒ္ဓဘာသာ	၁၅၄
ဗမာ	၂၀	ဘာသာ (၂) ခရစ်ယာန်	၃
ကရင်	၆	ဘာသာ (၃) -----	
တရုတ်	၁		
ကရင်+ဗမာ	၃၇	ဘာသာရော -----	
အခြား			
	အရေအတွက်		
ပထမဆုံးစွမ်းသူများ	၃		
သက်ကြီးရွယ်အိုများ			
ကျွမ်းကျင် နိုင် အသက်)	၃၇		

ဝစ်ဘေးရှောင်			
--------------	--	--	--

	အပျိုးသား (အရေအတွက်)	အပျိုးသမီး (အရေအတွက်)
လူဦးရေ		
လူပျိုးစု (၁) - ကလေး	244	279
လူပျိုးစု (၂) - အမေ	112	115
လူပျိုးစု (၃) - မိဘ	18	15
အခြား	2	3
အိမ်ထောင်ဦးစီး	129	28

(ခ) အခြေခံအဆောက်အအုံ အသုံးအဆောင်များ

စာသင်ကျောင်း	အမှတ် ခြံပိ	ကျန်းမာရေး	အမှတ် ခြံပိ	ဘာသာရေး အဆောက်အအုံများ	
				အမှတ် ခြံပိ	အမှတ် ခြံပိ
အထက်တန်းကျောင်း	<input checked="" type="checkbox"/>	ဆေးရုံ	<input checked="" type="checkbox"/>	ဇေတီ	<input type="checkbox"/>
အလယ်တန်းကျောင်း	<input checked="" type="checkbox"/>	ကျန်းမာရေးဌာန	<input type="checkbox"/>	ဘုန်းကြီးကျောင်း	<input type="checkbox"/>
မူလတန်းကျောင်း	<input checked="" type="checkbox"/>	ကျန်းမာရေးဌာနခွဲ	<input checked="" type="checkbox"/>	ဟိန္ဒူဘုရားကျောင်း	<input type="checkbox"/>
မူကြိုကျောင်း	<input type="checkbox"/>	ဆေးပေးခန်း	<input type="checkbox"/>	ခရစ်ယာန်ကျောင်း	<input type="checkbox"/>
အခြား	<input type="checkbox"/>	အခြား	<input type="checkbox"/>	ဗလီ	<input type="checkbox"/>
				အခြား	<input type="checkbox"/>
မှတ်ချက်		မှတ်ချက်		မှတ်ချက်	

(ဂ) ကျွမ်းကျင်သူများမှတ်တမ်း (ကျေးရွာတွင်နေထိုင်သော သို့မဟုတ် တခြားရွာမှလာရောက်သော ကျွမ်းကျင်သူများ)

(င) တသင်ကျောင်း			(ည) ကျန်းမာရေး			(ဃ) လက်မှုပညာရှင်		
	ရွာတွင်နေထိုင်သူ	အခြားရွာမှလာသူ		ရွာတွင်နေထိုင်သူ	အခြားရွာမှလာသူ		ရွာတွင်နေထိုင်သူ	အခြားရွာမှလာသူ
မူလတန်းပြဆရာ/မ	<input checked="" type="checkbox"/>	<input checked="" type="checkbox"/>	ဆရာဝန်	<input type="checkbox"/>	<input checked="" type="checkbox"/>	လက်သမား	<input checked="" type="checkbox"/>	<input type="checkbox"/>
အထက်တန်းပြဆရာ/မ		<input checked="" type="checkbox"/>	လက်ထောက်ကျန်းမာရေးမှူး	<input type="checkbox"/>	<input checked="" type="checkbox"/>	ပန်းရံ	<input checked="" type="checkbox"/>	<input type="checkbox"/>
အလယ်တန်းပြဆရာ/မ	<input checked="" type="checkbox"/>	<input checked="" type="checkbox"/>	အမျိုးသမီးကျန်းမာရေးဆရာမ	<input type="checkbox"/>	<input checked="" type="checkbox"/>	လျှပ်စစ်ကျွမ်းကျင်၊ မီးသမား	<input type="checkbox"/>	<input type="checkbox"/>
မူကြိုဆရာ/မ	<input type="checkbox"/>	<input type="checkbox"/>	သားဖွားဆရာမ	<input type="checkbox"/>	<input checked="" type="checkbox"/>	ရေပိုက်သွယ်သူ	<input checked="" type="checkbox"/>	<input type="checkbox"/>
အခြား	<input type="checkbox"/>	<input type="checkbox"/>	ပြည်သူ့ကျန်းမာရေးလုပ်သား	<input type="checkbox"/>	<input checked="" type="checkbox"/>	စက်ပြင်ဆရာ	<input checked="" type="checkbox"/>	<input type="checkbox"/>
မှတ်ချက်			မှတ်ချက်			မှတ်ချက်		

(ဃ) ကျေးရွာသို့ ရောက်ရှိနိုင်သည့် လမ်းအခြေအနေ / ကျေးရွာတစ်ရွာသည် ၎င်း၏ ကျေးရွာအုပ်စုနှင့် ဆက်သွယ်ထားသော လမ်းအခြေအနေ (အောက်ပါတို့ကိုပိုင်းပါ)

ကျောက်ကြမ်းလမ်း: ကတ္တရာလမ်း: ကွန်ကရစ်လမ်း: မော်တော်ဆိုင်ကယ်လမ်း:
 ကျောက်ခင်းလမ်း: မြေသားလမ်း: လူသွားလမ်း: အခြား: ရေဂါး

(င) ကျေးရွာဖွံ့ဖြိုးမှုစီမံချက်

(၁) လူထုဗဟိုပြုစီမံကိန်းမစတင်မီ ဤကျေးရွာတွင်ကျေးရွာဖွံ့ဖြိုးမှု စီမံချက်ရှိခဲ့ပါသလား? ပိုင်းပါ
ရှိပါသည်/မရှိပါ/မသိပါ

(၂) ရှိခဲ့ပါလျှင် ဤစီမံချက်ကို မည်သည့် ဝန်ထုပ်ထွင်းပြင်ဆင်ခဲ့ပါသနည်း? နှစ်-----/မသိပါ

(၃) ဤစီမံချက်ကို မြို့နယ်မှ အတည်ပြုခဲ့ပါသလား? ပြုခဲ့ပါသည်/မပြုခဲ့ပါ /မသိပါ

(င) ခရီးအကွာအဝေး

(၁) ဤကျေးရွာ၏ဝဟိုမှ ၎င်းကျေးရွာအုပ်စု၏ဝဟိုအထိ ခရီးမိုင်မည်မျှကွာဝေးသနည်း? မိုင်--4---/မသိပါ

(၂) ဤကျေးရွာမှ ၎င်းကျေးရွာအုပ်စုဝဟိုအထိ သွားလာရာတွင် ကြာမြင့်သည့်အချိန်။

ခြောက်သွေ့ရာသီတွင် ကြာချိန်----- ထော်လာဂျီ/မော်တော်ဆိုင်ကယ်/ခြေလျင်/လာ/မော်တော်ဘုတ်/

အခြား: -----

မိုးရာသီတွင် ကြာချိန်----- ထော်လာဂျီ/မော်တော်ဆိုင်ကယ်/ခြေလျင်/လာ/မော်တော်ဘုတ်/

အခြား: -----

(ဆ) ပတ်ဝန်းကျင်ဆိုင်ရာ သဘာဝဘေးအန္တရာယ်

ဤကျေးရွာတွင် ရေကြီးခြင်းကဲ့သို့ သဘာဝဘေးအန္တရာယ်ကျရောက်ဖူးခြင်း ရှိပါသလား။

မရှိပါ ရှိပါသည် ရှိလျှင်ဖော်ပြပါ ----- ရေကြီးမှု ဖြစ်သည်

(ဇ) ကျေးရွာတွင် ဖွဲ့စည်းထားသော အဖွဲ့အစည်းများ

လူထုဝဟိုပြုစီမံကိန်းမတိုင်မီ ဤကျေးရွာတွင် ကျေးရွာဖွံ့ဖြိုးရေးအတွက် အစိုးရ (သို့) ရွာသားများကိုယ်တိုင်(သို့) စီမံကိန်းတစ်ခုခုမှ ဖွဲ့စည်းထားသည့် အဖွဲ့အစည်းများရှိပါသလား။

(၁) -----

(၂) -----

(ဈ) အထွေထွေအုပ်ချုပ်ရေး ဦးစီးဌာန (GAD) မှ မှတ်တမ်းတင်ထားခြင်း

ဤကျေးရွာသည် အထွေထွေအုပ်ချုပ်ရေး ဦးစီးဌာန (GAD) မှ မှတ်တမ်းတင်ထားမှု ရှိပါသလား။

မရှိပါ	✓ ရှိပါသည်		
		ကျေးရွာခေါင်းဆောင်	အမည် ဦး ဒါဘူ
			လက်မှတ် <i>[Signature]</i> နေ့စွဲ ၇. ၁၁. ၁၈
		လူထုစည်းရုံးရေးမှူး	အမည် ဒေါ်စုလှိုင်
			လက်မှတ် <i>[Signature]</i> နေ့စွဲ ၇. ၁၁. ၂၀၁၈

ပုံစံ - စ - ဝ ကျေးရွာအခြေခံအချက်အလက်များ (Form PC 1)

လမ်းညွှန်ချက်၊ ကျေးရွာတစ်ရွာသို့ ပထမဆုံးမိတ်ဆက်ခရီးသွားရောက်သောအခါ လူထုစည်းရုံးရေးမှူးသည် ကျေးရွာခေါင်းဆောင်များအားကျေးရွာအချက်အလက်များကိုပေတ္တာရုပ်ပုံဖော်တောင်းခံရမည်။ ဤအချက်အလက်များကိုစီမံကိန်းမိတ်ဆက်အစည်းဝေးပတ်ဝန်းကျင်တောင်းခံရမည်။ စီမံကိန်းမိတ်ဆက်အစည်းဝေးတွင် လူထုစည်းရုံးရေးမှူးသည် ဤအချက်အလက်များအား စစ်ဆေးပြီး မှန်ကန်အောင်ပြုလုပ်ရမည်။ ပြီးနောက်တွင် လူထုစည်းရုံးရေးမှူးမှ သတင်းအချက်အလက်ထံသို့ Tablets မှ တဆင့် ပြန်လည်ပေးရမည်။

ကျေးရွာခေါင်းဆောင် အမည် ဦးဒါအျှ၊	ကျေးရွာခေါင်းဆောင်၏ ဖုန်းနံပါတ် +959 77 5661929	လူထုစည်းရုံးရေးမှူး၏အမည် ဒေါ်ဇော်နီဦးခိုင်
ပြည်နယ်/တိုင်းဒေသကြီး ဧရာဝတီ	မြို့နယ် ယုတော	ကျေးရွာအုပ်စု ခရိုင်-ကျေးရွာ
		ကျေးရွာ ရွာ-ကပ်

က၊ လူဦးရေ

လူမျိုးစု	အိမ်ထောင်စုအရေအတွက်	ကိုးကွယ်သည့်ဘာသာ	အိမ်ထောင်စုအရေအတွက်
လူမျိုးစု (၁)-ဣန္ဒြေ	၃၆	ဘာသာ(၁)-ဗုဒ္ဓဘာသာ	၁၅၇
လူမျိုးစု (၂)-အိန္ဒိယ	၆	ဘာသာ(၂)-ဗုဒ္ဓဘာသာ	၃
လူမျိုးစု (၃)-ဗမာ ဧရာဝတီ	၃၀ ၁	ဘာသာ(၃)-	
လူမျိုးစုရောထည့်ပေါင်း	၃၇	ဘာသာရော	
အခြား			
	အရေအတွက်		
မသန်စွမ်းသူများ	၁၄		
သက်ကြီးရွယ်အိုများ (၆၅ နှစ် နှင့် အထက်)	၃၂		

[Type text]

စစ်ဘေးရှောင်	
--------------	--

	အမျိုးသား(အရေအတွက်)	အမျိုးသမီး(အရေအတွက်)	စုစုပေါင်းအရေအတွက်
လူဦးရေ			
လူမျိုးစု (၁)-ဣန္ဒြေ	246	283	526
လူမျိုးစု (၂)-ဗမာ	113	115	228
လူမျိုးစု (၃)-ဣန္ဒြေ	2	3	5
အခြား (၄) ဂျိဇ်	18	15	33
အိမ်ထောင်စဦးစီး	132	28	

(ခ)အခြေခံအဆောက်အအုံ အသုံးအဆောင်များ

စာသင်ကျောင်း	အမှတ် ခြံမပါ	ကျန်းမာရေး	အမှတ် ခပ်မိ	ဘာသာရေးအဆောက် အအုံများ	အမှတ် ခြံမပါ
အထက်တန်းကျောင်း	<input checked="" type="checkbox"/>	ဆေးရုံ	<input checked="" type="checkbox"/>	ဇေတီ	<input type="checkbox"/>
အလယ်တန်းကျောင်း	<input checked="" type="checkbox"/>	ကျန်းမာရေးဌာန	<input checked="" type="checkbox"/>	ဘုန်းကြီးကျောင်း	<input type="checkbox"/>
မူလတန်းကျောင်း	<input checked="" type="checkbox"/>	ကျန်းမာရေးဌာနခွဲ	<input type="checkbox"/>	ဟိန္ဒူဘုရားကျောင်း	<input type="checkbox"/>
မူကြိုကျောင်း	<input type="checkbox"/>	ဆေးပေးခန်း	<input type="checkbox"/>	ရေစိမ့်ယာန်ကျောင်း	<input type="checkbox"/>
အခြား	<input type="checkbox"/>	အခြား	<input type="checkbox"/>	ဗလီ	<input type="checkbox"/>
				အခြား	<input type="checkbox"/>
မှတ်ချက်		မှတ်ချက်		မှတ်ချက်	

[Type text]

(ဂ) ကျွမ်းကျင်သူများမှတ်တမ်း (ကျေးရွာတွင်နေထိုင်သော သို့မဟုတ် တခြားရွာမှလာရောက်သောကျွမ်းကျင်သူများ)

(၁) စာသင်ကျောင်း			(၂) ကျန်းမာရေး			(၃) လက်မှုပညာရှင်		
	ရွာတွင်နေထိုင်သူ	အခြားရွာမှလာသူ		ရွာတွင်နေထိုင်သူ	အခြားရွာမှလာသူ		ရွာတွင်နေထိုင်သူ	အခြားရွာမှလာသူ
မူလတန်းပြဆရာ/မ	<input checked="" type="checkbox"/>	<input checked="" type="checkbox"/>	ဆရာဝန်	<input type="checkbox"/>	<input checked="" type="checkbox"/>	လက်သမား	<input checked="" type="checkbox"/>	<input checked="" type="checkbox"/>
အထက်တန်းပြဆရာ/မ	<input type="checkbox"/>	<input checked="" type="checkbox"/>	လက်ထောက်ကျန်းမာရေးမှူး	<input type="checkbox"/>	<input checked="" type="checkbox"/>	ပန်းရံ	<input checked="" type="checkbox"/>	<input checked="" type="checkbox"/>
အလယ်တန်းပြဆရာ/မ	<input checked="" type="checkbox"/>	<input checked="" type="checkbox"/>	အမျိုးသမီးကျန်းမာရေးဆရာမ	<input type="checkbox"/>	<input checked="" type="checkbox"/>	လျှပ်စစ်ကျွမ်းကျင်ပိသမား	<input type="checkbox"/>	<input type="checkbox"/>
မူကြိုဆရာ/မ	<input type="checkbox"/>	<input type="checkbox"/>	သားဖွားဆရာမ	<input type="checkbox"/>	<input checked="" type="checkbox"/>	ရေပိုက်သွယ်သူ	<input checked="" type="checkbox"/>	<input type="checkbox"/>
အခြား	<input type="checkbox"/>	<input type="checkbox"/>	ပြည်သူ့ကျန်းမာရေးလုပ်သား	<input type="checkbox"/>	<input type="checkbox"/>	စက်ပြင်ဆရာ	<input checked="" type="checkbox"/>	<input type="checkbox"/>
မှတ်ချက်			မှတ်ချက်			မှတ်ချက်		

(ဃ) ကျေးရွာသို့ ရောက်ရှိနိုင်သည့်လမ်းအခြေအနေ / ကျေးရွာတစ်ရွာသည် ၎င်း၏ကျေးရွာအုပ်စုနှင့် ဆက်သွယ်ထားသောလမ်းအခြေအနေ (အောက်ပါတို့ကိုစိုင်းပါ)

ကျောက်ကြမ်းလမ်း ကတ္တရာလမ်း ကွန်ကရစ်လမ်း မော်တော်ဆိုင်ကယ်လမ်း
 ကျောက်ခင်းလမ်း မြေသားလမ်း လူသွားလမ်း အခြား ရေလမ်း

(င) ကျေးရွာဖွံ့ဖြိုးမှုစီမံချက်

စိုင်းပါ

(၁) လူထုဗဟိုပြုစီမံကိန်းမစတင်မီ ဤကျေးရွာတွင်ကျေးရွာဖွံ့ဖြိုးမှု စီမံချက်ရှိခဲ့ပါသလား? ရှိပါသည် (မရှိပါ/မသိပါ)

(၂) ရှိခဲ့ပါလျှင် ဤစီမံချက်ကို မည်သည့် ခုနှစ်တွင်ပြင်ဆင်ခဲ့ပါသနည်း? နှစ်-----/မသိပါ

(၃) ဤစီမံချက်ကို မြို့နယ်မှအတည်ပြုခဲ့ပါသလား? ပြုခဲ့ပါသည်/မပြုခဲ့ပါ /မသိပါ

[Type text]

(စ) ခရီးအကွာအဝေး

(၁) ဤကျေးရွာ၏ပဟိုမှ၎င်းကျေးရွာအုပ်စု၏ပဟိုအထိခရီးပိုင်းမည်မျှကွာဝေးသနည်း? မိုင်-4---/မသိပါ

(၂) ဤကျေးရွာမှ ၎င်းကျေးရွာအုပ်စုပဟိုအထိသွားလာရာတွင်ကြာမြင့်သည့်အချိန်။

ခြောက်သွေ့ရာသီတွင်ကြာချိန် 1.00-----ထော်လာဂျီ/မော်တော်ဆိုင်ကယ်/ခြေလျင်/လာမှ/မော်တော်ဘုတ်/

အခြား: -----

မိုးရာသီတွင်ကြာချိန် 1.00-----ထော်လာဂျီ/မော်တော်ဆိုင်ကယ်/ခြေလျင်/လာမှ/မော်တော်ဘုတ်/

အခြား: -----

(ဆ) ပတ်ဝန်းကျင်ဆိုင်ရာသဘာဝဘေးအန္တရာယ်

ဤကျေးရွာတွင်ရေကြီးခြင်းကဲ့သို့ သဘာဝဘေးအန္တရာယ်ကျရောက်ဖူးခြင်း ရှိပါသလား။

□ မရှိပါ ရှိပါသည် ရှိလျှင်ဖော်ပြပါ- နှစ် ၁၀၀ မှ ၀၀၀ -----

(ဇ) ကျေးရွာတွင် ခွဲစည်းထားသော အဖွဲ့အစည်းများ

လူထုပဟိုပြုစီမံကိန်းမတိုင်မီ ဤကျေးရွာတွင် ကျေးရွာဖွံ့ဖြိုးရေးအတွက် အစိုးရ(သို့)ရွာသားများကိုယ်တိုင်(သို့) စီမံကိန်းတစ်ခုခုမှ ခွဲစည်းထားသည့် အဖွဲ့အစည်းများရှိပါသလား။

(၁) -----

(၂) -----

(ဈ) အထွေထွေအုပ်ချုပ်ရေး ဦးစီးဌာန (GAD) မှ မှတ်တမ်းတင်ထားခြင်း

ဤကျေးရွာသည် အထွေထွေအုပ်ချုပ်ရေး ဦးစီးဌာန (GAD) မှ မှတ်တမ်းတင်ထားမှု ရှိပါသလား။

□ မရှိပါ ရှိပါသည်

ကျေးရွာခေါင်းဆောင်

အမည် ဦး ဒါကျ

လက်မှတ် နေ့စွဲ

လူထုစည်းရုံးရေးမှူး

အမည် အောင်ကျော်စွာ

လက်မှတ် နေ့စွဲ 20.9.19

စီမံကိန်းစက်ဝန်းအချိန်ဇယား (ပုံစံ-၂)(ဒုတိယနှစ်စက်ဝန်း)

ပုံစံ - ၀ - ၂ - စီမံကိန်းစက်ဝန်းအချိန်ဇယား (PC 2)

လမ်းညွှန်ချက်၊ သတ်ဆိုင်ရာလူထုစည်းရုံးရေး၊ ပြည်သူ့ဝန်ထမ်း၊ စီမံကိန်းစက်ဝန်းအဆင့်တစ်ခုပုံစံပြုစီမံကိန်း၊ ကျေးရွာအုပ်စုအတွက် ဤပုံစံကို အသုံးပြုရမည်။

စက်ဝန်းအားအမှတ်ပြစ်ပါ ။ စက်ဝန်း(၁) ။ စက်ဝန်း(၂) ။ စက်ဝန်း(၃)

စက်ဝန်း(၄)

ကျေးရွာအုပ်စု အခြေခံအချက်အလက်: ကျေးရွာ အမှတ်: ၈၁၆

စီမံကိန်းအမျိုးအမည်	စက်ဝန်း		အစည်းအဝေးတွင်တက်ရောက်သူအရေအတွက်				စက်ဝန်းအမှတ်	
	စက်ဝန်း(၁)	စက်ဝန်း(၂)	အချိန်အတွက်	အချိန်အတွက်	အချိန်အတွက်	အချိန်အတွက်		
၁။ ကျေးရွာစီမံကိန်း ပိတ်ဆတ်အစည်းအဝေး	၂၈.၁၁.၁၇	၂၈.၁၁.၁၇	၄၉	၅၆	၁၀၅-၉	၁၀၅-၉	၈၁၆-၃၇	၇၉၉-၁
၂။ ကျေးရွာပျံ့နှံ့ရေး စီမံချက်ရေးဆွဲခြင်း အစည်းအဝေး	၈.၁၂.၁၇	၈.၁၂.၁၇	၄၈	၅၄	၁၀၂-၉	၁၀၂-၉	၈၁၆-၃၆	၈၁၆-၆၂
၃။ ကျေးရွာအုပ်စု လုပ်ငန်းဆုံးဖြတ်ချက်ချသည့် အစည်းအဝေး								
၄။ မြို့နယ်အဆင့် စီမံကိန်းရေးဆွဲရေး နှင့် အကောင်အထည်ဖော်ရေးကော်မတီ၏ စီမံကိန်း သုံးသပ်မှု အစည်းအဝေး			၆၀	၆၀	၆၀	၆၀		
၅။ မြို့နယ် စီမံကိန်းရေးဆွဲရေး နှင့် အကောင်အထည်ဖော်ရေး ကော်မတီ၏ဆုံးဖြတ်မှုကို ရွာသို့ အသိပေး အကြောင်းကြားသည့် အစည်းအဝေး	၂၀.၂.၁၈	၂၀.၂.၁၈	၃၄	၆၃	၉၇	၉၇	၈၁၆-၁၈	၈၁၆-၁၃
၆။ စီမံကိန်းလုပ်ငန်းဆုံးစီမံချက်ရေးဆွဲခြင်း အစည်းအဝေး								
၆.၁။ စီမံကိန်းလုပ်ငန်း အကောင်အထည်ဖော်ရေးအစီအစဉ် ရေးဆွဲခြင်း	၁၃.၃.၁၈	၁၃.၃.၁၈	၅	၇	၁၂	၁၂	၈၁၆-၅	၆.၉၈၇
၆.၂။ ဝယ်ယူရေးအစီအစဉ် ရေးဆွဲခြင်း	၁၃.၃.၁၈	၁၃.၃.၁၈	၅	၇	၁၂	၁၂	၈၁၆-၅	၆.၉၈၇
၆.၃။ ဘဏ္ဍာရေးကုန်ကျမှု လျာထားအစီအစဉ် ရေးဆွဲခြင်း	၁၃.၃.၁၈	၁၃.၃.၁၈	၅	၇	၁၂	၁၂	၈၁၆-၅	၆.၉၈၇

၆.၄။ ပြင်/ထိန်းသိမ်းအပ် အရေချိန်း	15.3.18	13.3.18	5	7	12	မဟ-5	ကျ-7	6.98%
၇။ စီမံကိန်းလုပ်ငန်းခွဲ တိုးတက်မှု စောင့်ကြည့် အစည်းအဝေး								
၇.၁။ အစည်းအဝေး ပထမအကြိမ်								
၇.၂။ အစည်းအဝေး ဒုတိယအကြိမ်								
၇.၃။ အစည်းအဝေး တတိယအကြိမ်								
၈။ စီမံကိန်းလုပ်ငန်းခွဲ အပြီးသတ်စစ်ဆေးခြင်း အစည်းအဝေး								
၉။ လူထုစစ်ဆေးပွဲအစည်းအဝေး	27.4.18	27.4.18	60	65	125	မဟ-2/1	ကျ-2	ကျ-100 ကျင့်/ကျင့်- 2

စီမံ

၆.၄။ ပြင်/ထိန်းသိမ်းရေးအစဉ် ရေးဆွဲခြင်း	13. 2. 19	13. 2. 19	6	6	12	၈၇၆+ ၇ ၁၅၈- 3 ၈၇၀၆- 2
၇။ စီမံကိန်းလုပ်ငန်းခွဲ တိုးတက်မှု စောင့်ကြည့်အစည်းအဝေး	၂၁. 2. 19	21. 2. 19	51	28	၇၇	၈၇၆- 5၇ ၆၁၈၇- 18 ၈၇၀၆- ၄၇
၇.၁။ အစည်းအဝေး ပထမအကြိမ်						
၇.၂။ အစည်းအဝေး ဒုတိယအကြိမ်						
၇.၃။ အစည်းအဝေး တတိယအကြိမ်						
၈။ စီမံကိန်းလုပ်ငန်းခွဲ အပြီးသတ်စစ်ဆေးခြင်းအစည်းအဝေး						
၉။ လူထုစစ်ဆေးမှုအစည်းအဝေး						

ပုံစံ - ၀၂ - စီမံကိန်းစက်ဝန်းအချိန်ဇယား (PC 2)

လမ်းညွှန်ရွာ၏ တောနွားအုပ်စုအတွက် ဘက်စုံစီမံကိန်းအချိန်ဇယား		သက်ဆိုင်ရာလုပ်ငန်းများ/လက်ထောက်နည်းပညာများ		စီမံကိန်းစက်ဝန်းအဆင့်တစ်ခုစီဖြစ်ပေါ်စေရေးအတွက်	
စီမံကိန်းအချိန်ဇယားအရ လက်ထောက်နည်းပညာရေးပုံစံအရ - မော်ဂျူလီ ၁၄ - ၂ ဦး ၂ ဦး ၂ ဦး ၂ ဦး ၂ ဦး ၂ ဦး					
နေ့စွဲ			စက်ဝန်းအားအမှတ်ခြိမ်ပါ <input type="checkbox"/> စက်ဝန်း(၁) <input type="checkbox"/> စက်ဝန်း(၂) <input type="checkbox"/> စက်ဝန်း(၃) <input checked="" type="checkbox"/> စက်ဝန်း(၄)		
ပြည်နယ်/တိုင်း	မြို့နယ်	ကျေးရွာအုပ်စု	ကျေးရွာ	ဂျမ်းကပ်	
မေတ္တာ	မေတ္တာ	မေတ္တာ	မေတ္တာ	မေတ္တာ	

စီမံကိန်းအဆင့်အမျိုးအမည်	နေ့စွဲ		အစည်းအဝေးတွင် တက်ရောက်သူအရေအတွက်					
	စတင်သည့်နေ့	ပြီးဆုံးသည့်နေ့	အမျိုးသားအရေအတွက်	အမျိုးသမီးအရေအတွက်	အိမ်ထောင်စုအရေအတွက်	လူမျိုးစုတက်ရောက်သူအရေအတွက်နှင့် လူမျိုးစုအမည်	အိမ်ထောင်စုပေါင်း	အိမ်ထောင်စု %
၁။ ကျေးရွာစီမံကိန်း မိတ်ဆက်အစည်းအဝေး	၂၀၁၇.၀၉	၂၀၁၇.၀၉	၄၆	၅၇	၁၀၅	ကျင်- ၈၀၊ တရုတ်- ၂၄	၁၆၀	၆၅.၆၇%
၂။ ကျေးရွာစီမံကိန်း ဖြန့်ချိရေးအစည်းအဝေး	၂၀၁၇.၀၉	၂၀၁၇.၀၉	၄၆	၅၇	၁၀၃	ကျင်- ၆၅၊ တရုတ်- ၃၈	၁၆၀	၆၄.၃၇%
၃။ ကျေးရွာအုပ်စု လုပ်ငန်းဆိုင်ရာစီမံကိန်းအစည်းအဝေး	၂၀၁၇.၀၉	၂၀၁၇.၀၉	၃၁	၂၆	၅၇	ကျင်- ၃၃၊ တရုတ်- ၂၄		
၄။ မြို့နယ်အဆင့်စီမံကိန်းရေးဆွဲရေးနှင့် အကောင်အထည်ဖော်ရေး ကော်မတီ၏ စီမံကိန်း သုံးသပ်မှုအစည်းအဝေး			မရှိ	မရှိ	မရှိ	မရှိ		

[Type text]

၅။ မြို့နယ် စီမံကိန်းရေးဆွဲရေးနှင့် အကောင်အထည်ဖော်ရေးကော်မတီ၏ဆုံးဖြတ်ချက် ရွာသို့ အသိပေးအကြောင်းကြားသည့်အစည်းအဝေး	၂၀၁၇.၀၉	၂၀၁၇.၀၉	၆၇	၇၅	၁၄၂	ကျင်- ၁၃၇၊ တရုတ်- ၅	၂၇၇	၅၆.၂၇%
၆။ စီမံကိန်းလုပ်ငန်းစီမံချက်ရေးဆွဲခြင်း အစည်းအဝေး	မရှိ	မရှိ	မရှိ	မရှိ	မရှိ	မရှိ	မရှိ	မရှိ
၆.၁။ စီမံကိန်းလုပ်ငန်း အကောင်အထည်ဖော်ရေးအစီအစဉ် ရေးဆွဲခြင်း								
၆.၂။ ဝယ်ယူရေးအစီအစဉ် ရေးဆွဲခြင်း								
၆.၃။ ကျေးရွာအုပ်စုကျေးရွာ လျာထားအစီအစဉ် ရေးဆွဲခြင်း								
၆.၄။ မြင်/ထိန်းအစီအစဉ် ရေးဆွဲခြင်း								
၇။ စီမံကိန်းလုပ်ငန်းစီမံ ဝါးစက်မှု စောင့်ကြည့်အစည်းအဝေး	မရှိ	မရှိ	မရှိ	မရှိ	မရှိ	မရှိ	မရှိ	မရှိ
၇.၁။ အစည်းအဝေး ပထမအကြိမ်								
၇.၂။ အစည်းအဝေး ဒုတိယအကြိမ်								
၇.၃။ အစည်းအဝေး တတိယအကြိမ်								
၈။ စီမံကိန်းလုပ်ငန်းစီမံ အပြီးသတ်စစ်ဆေးခြင်း အစည်းအဝေး								
၉။ လူထုစစ်ဆေးမှုအစည်းအဝေး								

[Type text]

၁၁။ ကျေးရွာဖွံ့ဖြိုးရေးဦးစီးဌာန (ပုံစံ-၃) (ပထမနှစ်စက်ဝန်း)

ပုံစံ - ၀ - ၃ ကျေးရွာဖွံ့ဖြိုးရေး ဦးစီးဌာန (Form PC 3)

လမ်းညွှန်ချက်၊ အဆင့်(၃) ကျေးရွာမှိုက်မှုန်းချက်အစည်းအဝေး ပြီးဆုံးသောအခါ ကျေးရွာစီမံကိန်း အထောက်အကူပြု ကော်မတီသည် လူထုစည်းရုံးရေးမှူးအကူအညီဖြင့် ဤပုံစံကိုပြည့်စုံအောင် ဖြည့်သွင်းရမည်။

လူထုစည်းရုံးရေးမှူး/ဝန်ထမ်း အမည်

နေ့စွဲ	ဝက်ဝန်းအား အမှတ်ခြစ်ပါ (✓)	ဝက်ဝန်း(၁)
၂၀၂၁.၂.၂၇	<input checked="" type="checkbox"/> ဝက်ဝန်း(၂)	<input type="checkbox"/> ဝက်ဝန်း(၃) <input type="checkbox"/> ဝက်ဝန်း(၄)
ပြည်နယ်/တိုင်း	မြို့နယ်	ကျေးရွာအုပ်စု
ဧရာဝတီ	ပုသိမ်	ချင်းမြစ်ဝကျွန်းပေါ်
		ကျေးရွာ
		ကျေးရွာ

က။ အခက်အခဲအတားအဆီးများအားဆွေးနွေးခြင်း - ယခုလက်ရှိအခြေအနေတွင် ဤကျေးရွာဖွံ့ဖြိုးတိုးတက်ရေးအတွက် အဓိက အခက်အခဲအတားအဆီးများသည် မည်သည့်များဖြစ်ပါသနည်း။ (အမျိုးသား/သမီး အနည်းဆုံးအခက်အခဲ ၅ ခုစီဖော်ပြပါ)

အမျိုးသား အဖွဲ့မှ တင်ပြသောအခက်အခဲအတားအဆီးများ	အမျိုးသမီး အဖွဲ့မှတင်ပြသောအခက်အခဲအတားအဆီးများ
၁။ စွာလမ်းအားလျှော့ချ ဆက်ခဲ	၁။ ဓားကတ်/သုံးစွဲ ဆက်ခဲ ဖန်တီးရေး ဖွဲ့စည်း
၂။ ဓားကတ်/သုံးစွဲ ဆက်ခဲ	၂။ လမ်းပန်းဆက်သွယ်ရေး ဆက်ခဲ
၃။ ကျေးရွာ၊ ကျေးရွာ၊ ကျေးရွာ ဆက်ခဲ	၃။ ကျေးရွာ၊ ကျေးရွာ၊ ကျေးရွာ ဆက်ခဲ
၄။ ကျေးရွာ၊ ကျေးရွာ၊ ကျေးရွာ ဆက်ခဲ	၄။ ကျေးရွာ၊ ကျေးရွာ၊ ကျေးရွာ ဆက်ခဲ
၅။ ကျေးရွာ၊ ကျေးရွာ၊ ကျေးရွာ ဆက်ခဲ	၅။ ကျေးရွာ၊ ကျေးရွာ၊ ကျေးရွာ ဆက်ခဲ
၆။ ကျေးရွာ၊ ကျေးရွာ၊ ကျေးရွာ ဆက်ခဲ	၆။ ကျေးရွာ၊ ကျေးရွာ၊ ကျေးရွာ ဆက်ခဲ

ခ။ မျှော်မှန်းခြင်း - နောင်လာမည့် (၅) နှစ် အတွင်း ကျေးရွာဖွံ့ဖြိုးရေး မျှော်မှန်းလျာထားချက်များအား တင်ပြပါ။

အမျိုးသားအဖွဲ့မှ တင်ပြသောမျှော်မှန်းချက်များ	အမျိုးသမီးအဖွဲ့မှ တင်ပြသောမျှော်မှန်းချက်များ
၁။ စွာလမ်း အကျိုးရှိစေရေး ဖြစ်လာရန်	၁။ ဓားကတ်/သုံးစွဲ ဆက်ခဲရေး
၂။ ဓားကတ်/သုံးစွဲ ဆက်ခဲရေး ဖြစ်လာရန်	၂။ စွာလမ်း အကျိုးရှိစေရေး ဖြစ်လာရန်
၃။ ကျေးရွာ၊ ကျေးရွာ၊ ကျေးရွာ ဆက်ခဲရေး	၃။ ကျေးရွာ၊ ကျေးရွာ၊ ကျေးရွာ ဆက်ခဲရေး
၄။ ကျေးရွာ၊ ကျေးရွာ၊ ကျေးရွာ ဆက်ခဲရေး	၄။ ကျေးရွာ၊ ကျေးရွာ၊ ကျေးရွာ ဆက်ခဲရေး
၅။ ကျေးရွာ၊ ကျေးရွာ၊ ကျေးရွာ ဆက်ခဲရေး	၅။ ကျေးရွာ၊ ကျေးရွာ၊ ကျေးရွာ ဆက်ခဲရေး
၆။ ကျေးရွာ၊ ကျေးရွာ၊ ကျေးရွာ ဆက်ခဲရေး	၆။ ကျေးရွာ၊ ကျေးရွာ၊ ကျေးရွာ ဆက်ခဲရေး

ဂ။ လူထုစီမံကိန်း၏ လာမည့် (၄) နှစ်အတွက် အကျိုးဝင်သော ဦးစားပေး ဖွံ့ဖြိုးတိုးတက်မှု လုပ်ငန်း အစီအစဉ်များအားဖော်ပြပါ။

အဆင့်	ကျေးရွာအတွက် ဦးစားပေး ဖွံ့ဖြိုးတိုးတက်မှု လုပ်ငန်းစဉ်များ	အဆိုပြုသူ (အမျိုးသား/အမျိုးသမီး/အမျိုးသား+အမျိုးသမီး)	ခန့်မှန်းကုန်ကျစရိတ်	အကျိုးခံစားခွင့်ရှိသူ ခန့်မှန်းခြေ အရေအတွက်
၁	စွာလမ်း အကျိုးရှိစေရေး	ကျား + ၁၀		
၂	ကျေးရွာ၊ ကျေးရွာ၊ ကျေးရွာ ဆက်ခဲရေး	ကျား + ၁၀		
၃	ကျေးရွာ၊ ကျေးရွာ၊ ကျေးရွာ ဆက်ခဲရေး	ကျား + ၁၀		
၄	ကျေးရွာ၊ ကျေးရွာ၊ ကျေးရွာ ဆက်ခဲရေး	ကျား + ၁၀		
၅	ကျေးရွာ၊ ကျေးရွာ၊ ကျေးရွာ ဆက်ခဲရေး	ကျား + ၁၀		
၆	ကျေးရွာ၊ ကျေးရွာ၊ ကျေးရွာ ဆက်ခဲရေး	ကျား + ၁၀		

ဃ။ လူထုပီပီကိန်း၏ လာမည့် (၄)နှစ်အတွက် အကျိုးမဝင်သော ဦးစားပေး ဖွံ့ဖြိုးတိုးတက်မှု လုပ်ငန်း အစီအစဉ်များအားဖော်ပြပါ။

အဆင့်	ကျေးရွာအတွက် ဦးစားပေး ဖွံ့ဖြိုး တိုးတက်မှု လုပ်ငန်းစဉ်များ	အဆိုပြုသူ (အမျိုးသားများ/ အမျိုးသမီးများ/အမျိုးသား+ အမျိုးသမီး)	အခန်းကဏ္ဍ
၁	လှုပ်ရှားမှု EBC ပြင်ဆင်	ကျေးရွာ အုပ်စု	
၂			
၃			
၄			
၅			
၆			
၇			
၈			
၉			

ခေါင်းဆောင်၊ ကျေးရွာပီပီကိန်းအထောက်အကူပြုကော်မီတီမှ အတည်ပြုသည်။

အမည် ----- ဒေါ်ခင်အေး ----- လက်မှတ် ----- *[Signature]* ----- နေ့စွဲ ----- ၂၀၂၁.၇.၂၇ -----

အောက်ဆုံး ----- *[Signature]* ----- ၂၀၂၁.၇.၂၇

ကျေးရွာဖွံ့ဖြိုးရေးဦးစားပေးအစီအစဉ် (ပုံစံ-၃)(ဒုတိယနှစ်စက်ဝန်း)

ပုံစံ - ၀ - ၃ ကျေးရွာခွဲခြားရေး ဦးစားပေးအစီအစဉ် (Form PC 3)

လမ်းညွှန်ချက်၊ အဆင့်(၃) ကျေးရွာမှော်မှန်းချက်အစည်းအဝေး ပြီးဆုံးသောအခါ ကျေးရွာပိတ်ကိန်း အထောက်အကူပြု ကော်မတီသည် လူထုဝယ်ရုံးရေးမှူးအကူအညီဖြင့် ဤပုံစံကိုပြည့်စုံအောင် ဖြည့်သွင်းရမည်။

လူထုဝယ်ရုံးရေးမှူး/ဝန်ထမ်း အမည် ဇနစ် ဇူလိုင်မိုး

နေ့စွဲ ၈.၁၂.၂၀၂၁

ဝက်ဝန်းအား အမှတ်ခြစ်ပါ (V) ဝက်ဝန်း(၁)
 ဝက်ဝန်း(၂) ဝက်ဝန်း(၃) ဝက်ဝန်း(၄)

ပြည်နယ်/တိုင်း ဧရာဝတီ | မြို့နယ် ငယ်တော | ကျေးရွာအုပ်စု ဒဂုင်း-ဗျောင်း | ကျေးရွာ ဂျစ်.ကပ်

က၊ အခက်အခဲအတားအဆီးများအားဆွေးနွေးခြင်း - ယခုလက်ရှိအခြေအနေတွင် ဤကျေးရွာခွဲခြားတိုးတက်ရေးအတွက် အဓိက အခက်အခဲအတားအဆီးများသည် မည်သည့်များဖြစ်ပါသနည်း။ (အမျိုးသား/သမီး အနည်းဆုံးအခက်အခဲ ၅ ခုစီဖော်ပြပါ)

အမျိုးသား အရွယ် တင်ပြသောအခက်အခဲအတားအဆီးများ	အမျိုးသမီး အရွယ် တင်ပြသောအခက်အခဲအတားအဆီးများ
၁ ဂြာတွင်းလမ်း၊ ဂြာချင်းဆက်လမ်း မကောင်းစေ	၁ ဂြာတွင်းလမ်း၊ ဂြာချင်းဆက်များ မကောင်းစေ
၂ ဂြာတွင်းလမ်း၊ ဂြာချင်းဆက်များ မကောင်းစေ	၂ ဂြာတွင်းလမ်း၊ ဂြာချင်းဆက်များ မကောင်းစေ
၃ ဂြာတွင်းလမ်း၊ ဂြာချင်းဆက်များ မကောင်းစေ	၃ ဂြာတွင်းလမ်း၊ ဂြာချင်းဆက်များ မကောင်းစေ
၄ ဂြာတွင်းလမ်း၊ ဂြာချင်းဆက်များ မကောင်းစေ	၄ ဂြာတွင်းလမ်း၊ ဂြာချင်းဆက်များ မကောင်းစေ
၅ ဂြာတွင်းလမ်း၊ ဂြာချင်းဆက်များ မကောင်းစေ	၅ ဂြာတွင်းလမ်း၊ ဂြာချင်းဆက်များ မကောင်းစေ
၆ ဂြာတွင်းလမ်း၊ ဂြာချင်းဆက်များ မကောင်းစေ	၆ ဂြာတွင်းလမ်း၊ ဂြာချင်းဆက်များ မကောင်းစေ

ခ၊ မှော်မှန်းခြင်း - နောင်လာမည့် (၅) နှစ် အတွင်း ကျေးရွာခွဲခြားရေး မှော်မှန်းလျာထားချက်များအား တင်ပြပါ။

အမျိုးသားအရွယ် တင်ပြသောမှော်မှန်းချက်များ	အမျိုးသမီးအရွယ် တင်ပြသောမှော်မှန်းချက်များ
၁ ဂြာတွင်းလမ်း၊ ဂြာချင်းဆက်များ မကောင်းစေ	၁ ဂြာတွင်းလမ်း၊ ဂြာချင်းဆက်များ မကောင်းစေ
၂ ဂြာတွင်းလမ်း၊ ဂြာချင်းဆက်များ မကောင်းစေ	၂ ဂြာတွင်းလမ်း၊ ဂြာချင်းဆက်များ မကောင်းစေ
၃ ဂြာတွင်းလမ်း၊ ဂြာချင်းဆက်များ မကောင်းစေ	၃ ဂြာတွင်းလမ်း၊ ဂြာချင်းဆက်များ မကောင်းစေ
၄ ဂြာတွင်းလမ်း၊ ဂြာချင်းဆက်များ မကောင်းစေ	၄ ဂြာတွင်းလမ်း၊ ဂြာချင်းဆက်များ မကောင်းစေ
၅ ဂြာတွင်းလမ်း၊ ဂြာချင်းဆက်များ မကောင်းစေ	၅ ဂြာတွင်းလမ်း၊ ဂြာချင်းဆက်များ မကောင်းစေ
၆ ဂြာတွင်းလမ်း၊ ဂြာချင်းဆက်များ မကောင်းစေ	၆ ဂြာတွင်းလမ်း၊ ဂြာချင်းဆက်များ မကောင်းစေ

ဂ၊ လူထုပိတ်ကိန်းခံ လာမည့် (၄) နှစ်အတွက် အကျိုးဝင်သော ဦးစားပေး ဖွံ့ဖြိုးတိုးတက်မှု လုပ်ငန်း အစီအစဉ်များအားဖော်ပြပါ။

အဆင့်	ကျေးရွာအတွက် ဦးစားပေး ဖွံ့ဖြိုးတိုးတက်မှု လုပ်ငန်းစဉ်များ	အဆိုပြုသူ (အမျိုးသားများ/ အမျိုးသမီးများ/ အမျိုးသား+ အမျိုးသမီး)	ခန့်မှန်းကုန်ကျ ဝင်ရိတ်	အကျိုးခံစားခွင့်ရှိသူ ခန့်မှန်းခြေ အရေအတွက်
၁	ဂြာတွင်းလမ်း၊ ဂြာချင်းဆက်များ မကောင်းစေ	အမျိုးသား + အမျိုးသမီး	8,500,000	858
၂	ဂြာတွင်းလမ်း၊ ဂြာချင်းဆက်များ မကောင်းစေ	အမျိုးသား + အမျိုးသမီး	-	858
၃	ဂြာတွင်းလမ်း၊ ဂြာချင်းဆက်များ မကောင်းစေ	အမျိုးသား + အမျိုးသမီး	-	858
၄	ဂြာတွင်းလမ်း၊ ဂြာချင်းဆက်များ မကောင်းစေ	အမျိုးသား + အမျိုးသမီး	-	858
၅	ဂြာတွင်းလမ်း၊ ဂြာချင်းဆက်များ မကောင်းစေ	အမျိုးသား + အမျိုးသမီး	-	858
၆	ဂြာတွင်းလမ်း၊ ဂြာချင်းဆက်များ မကောင်းစေ	အမျိုးသား + အမျိုးသမီး	-	858
၇	ဂြာတွင်းလမ်း၊ ဂြာချင်းဆက်များ မကောင်းစေ	အမျိုးသား	-	858
၈	ဂြာတွင်းလမ်း၊ ဂြာချင်းဆက်များ မကောင်းစေ	အမျိုးသား	-	858

ဃ၊ လူထုစီမံကိန်း၏ လာမည့်(၄)နှစ်အတွက် အကျိုးမဝင်သော ဦးစားပေး ဖွံ့ဖြိုးတိုးတက်မှု လုပ်ငန်း အစီအစဉ်များအားဖော်ပြပါ။

အဆင့်	ကျေးရွာအတွက် ဦးစားပေး ဖွံ့ဖြိုး တိုးတက်မှု လုပ်ငန်းစဉ်များ	အဆိုပြုသူ (အမျိုးသားများ/ အမျိုးသမီးများ/အမျိုးသား+ အမျိုးသမီး)	အခန်းကဏ္ဍ
၀	ဆေးကုသမှု ပစ္စည်းများ	ဒါမှူး၊ သမီး	ပညာရေး
၂	စာရ / စာရမ ဝန်ထမ်း	ဒါမှူး၊ သမီး	ပညာရေး
၃			
၄			
၅			
၆			
၇			
၈			

ခေါင်းဆောင်၊ ကျေးရွာစီမံကိန်းအထောက်အကူပြုကော်မတီမှ အတည်ပြုသည်။

အမည် ဦး ရွှေ ဂွဉ် လက်မှတ် ၈၇ နေ့စွဲ ၈.၁.၂၀၂၃

ခွဲစားပေးရေး ကောင်းမွန်ရေးမှ ရွာတွင်းကမ်း ဌာန
 ဖွဲ့စည်းဆောင်ရွက်ရေး နှင့် ဖွဲ့စည်းဆောင်ရွက်ရေး နှင့်
 ဝ နှစ်အတွက် အကျုံးမဝင်သော ဦးစားပေး ဖွဲ့စည်းတိုးတက်မှု လုပ်ငန်း အစီအစဉ်များအားပေးပါ

အဆင့်	ဦးစားပေး	ကျေးရွာအတွက် ဦးစားပေး ဖွဲ့စည်းတိုးတက်မှု လုပ်ငန်းစဉ်များ	အဆိုပြုသူ (အမျိုးသားများ/ အမျိုးသမီးများ/ အမျိုးသား + အမျိုးသမီး)	အခန်းကဏ္ဍ	ဦးစားပေး အဆင့် သတ်မှတ်ချက်	ခန့်မှန်း ကုန်ကျစရိတ်	အကျိုးစီးပွားခံနိုင်ရည်		
							ကျား	မ	ပေါင်း
၀		ရွာတွင်း ကမ်း ဖွဲ့စည်းရေး	အမျိုးသား + အမျိုးသမီး	ကမ်း ဖွဲ့စည်းရေး	1	12,000,000	376	412	788
၂		ရွာတွင်း ကမ်း ဖွဲ့စည်းရေး	-	ရွာတွင်း ကမ်း ဖွဲ့စည်းရေး	2	10,000,000	376	412	788
၃		ရွာတွင်း ကမ်း ဖွဲ့စည်းရေး	-	ရွာတွင်း ကမ်း ဖွဲ့စည်းရေး	3	18,000,000	376	412	788
၄		ရွာတွင်း ကမ်း ဖွဲ့စည်းရေး	-	ရွာတွင်း ကမ်း ဖွဲ့စည်းရေး	4	၇,၀၀၀,၀၀၀	376	412	788
၅		ရွာတွင်း ကမ်း ဖွဲ့စည်းရေး	-	ရွာတွင်း ကမ်း ဖွဲ့စည်းရေး	5	23,000,000	376	412	788
၆		ရွာတွင်း ကမ်း ဖွဲ့စည်းရေး	-	ရွာတွင်း ကမ်း ဖွဲ့စည်းရေး	6	23,000,000	376	412	788

ဝ နှစ်အတွက် အကျုံးမဝင်သော ဦးစားပေး ဖွဲ့စည်းတိုးတက်မှု လုပ်ငန်း အစီအစဉ်များအားပေးပါ

အဆင့်	ကျေးရွာအတွက် ဦးစားပေး ဖွဲ့စည်းတိုးတက်မှု လုပ်ငန်းစဉ်များ	အဆိုပြုသူ (အမျိုးသားများ/ အမျိုးသမီးများ/ အမျိုးသား + အမျိုးသမီး)	အခန်းကဏ္ဍ
၀	ရွာတွင်း ကမ်း ဖွဲ့စည်းရေး	အမျိုးသား + အမျိုးသမီး	ကျန်းမာရေး
၂	ရွာတွင်း ကမ်း ဖွဲ့စည်းရေး	အမျိုးသား	ပညာရေး
၃	ရွာတွင်း ကမ်း ဖွဲ့စည်းရေး	အမျိုးသား	ပညာရေး
၄			
၅			

ခေါင်းစောင်း၊ ကျေးရွာစီမံကိန်းအထောက်အကူပြုကော်မတီမှအတည်ပြုသည်။

အမည် ဒေါ်ခင်စု လက်မှတ် [Signature] ခန့်မှန်း ၂၀၁၈

ပုံစံ - ၀-၃ ကျေးရွာဖွံ့ဖြိုးရေး ဦးစားပေးအပ်အစဉ် (Form PC 3)

လမ်းညွှန်ချက်၊ အဆင့်(၃)ကျေးရွာဖွံ့ဖြိုးရေးမှန်းချက်အစည်းအဝေးပြီးဆုံးသောအခါ ကျေးရွာစီမံကိန်း အထောက်အကူပြု ကော်မတီသည် လူထုစည်းရုံးရေးပူးပေါင်းမှုအကူအညီဖြင့် ဤပုံစံကိုပြည့်စုံအောင် ပြည့်သွင်းရမည်။			
လူထုစည်းရုံးရေးပူးပေါင်းမှု အမည် ဝေဒါဇူ ယိုင်ဇူ			
နေ့စွဲ	၂၄.၇.၂၀၁၇	စက်ဝန်းအား အမှတ်ခြစ်ပါ (✓) <input type="checkbox"/> စက်ဝန်း(၁) <input type="checkbox"/> စက်ဝန်း(၂) <input type="checkbox"/> စက်ဝန်း(၃)စက်ဝန်း(၄)	
ပြည်နယ်/တိုင်း	ဧရာဝတီ	မြို့နယ်	ယုတော
		ကျေးရွာအုပ်စု	ခရိုင်ဂါးချောင်း
		ကျေးရွာ	ဂျွေကပ်

က။ အခက်အခဲအတားအဆီးများအားဆွေးနွေးခြင်း - ယခုလက်ရှိအခြေအနေတွင်ဤကျေးရွာဖွံ့ဖြိုးတိုးတက်ရေးအတွက် အဓိကအခက်အခဲအတားအဆီးများသည် မည်သည့်များဖြစ်ပါသနည်း။ (အမျိုးသား/သမီး အနည်းဆုံးအခက်အခဲ ၅ ခုစီဖော်ပြပါ)

အုပ်စုဖွံ့ဖြိုးရေးမှူးများမှ တင်ပြသောအခက်အခဲအတားအဆီးများ	
ရွာတွင်းလမ်း၊ ပြင်ဆင်ဆက်လမ်းများ မကောင်း၊ မြို့နယ်အားလုံးလမ်းမရှိပါ။	<input type="checkbox"/> ကျား <input checked="" type="checkbox"/> မကျား + မ
ရေတွင်း၊ ရေကန်များ မကောင်း၊ မြို့နယ်အားလုံးမရှိပါ။	<input type="checkbox"/> ကျား <input checked="" type="checkbox"/> မကျား + မ
မလုံလောက်စွာဖြင့်၊ ဆေးရုံ၊ ကုသရေးအဖွဲ့မရှိပါ။	<input type="checkbox"/> ကျား <input checked="" type="checkbox"/> မကျား + မ
လျှပ်စစ်ဓါတ်၊ မရှိပါ။ ကျေးရွာဖွံ့ဖြိုးရေးအဖွဲ့အား မရှိပါ။	<input type="checkbox"/> ကျား <input checked="" type="checkbox"/> မကျား + မ
ဆေးရုံ၊ ဆေးဝါး၊ ဝန်ဆောင်မှု မရှိပါ။	<input checked="" type="checkbox"/> ကျား <input type="checkbox"/> မကျား + မ
စာပေအဖွဲ့အစည်း၊ ဆောင်ရွက်မှု မရှိပါ။	<input type="checkbox"/> ကျား <input checked="" type="checkbox"/> မကျား + မ

ခ။ မျှော်မှန်းခြင်း- နောင်လာမည့် (၅) နှစ် အတွင်း ကျေးရွာဖွံ့ဖြိုးရေး မျှော်မှန်းချက်များအား တင်ပြပါ။

အုပ်စုဖွံ့ဖြိုးရေးမှူးများမှ တင်ပြသောအခက်အခဲအတားအဆီးများ	
ရွာတွင်းလမ်း၊ ပြင်ဆင်ဆက်လမ်းများ မကောင်း၊ မြို့နယ်အားလုံးလမ်းမရှိပါ။	<input type="checkbox"/> ကျား <input checked="" type="checkbox"/> မကျား + မ
ရေတွင်း၊ ရေကန်များ မကောင်း၊ မြို့နယ်အားလုံးမရှိပါ။	<input type="checkbox"/> ကျား <input checked="" type="checkbox"/> မကျား + မ
မလုံလောက်စွာဖြင့်၊ ဆေးရုံ၊ ကုသရေးအဖွဲ့မရှိပါ။	<input type="checkbox"/> ကျား <input checked="" type="checkbox"/> မကျား + မ
လျှပ်စစ်ဓါတ်၊ မရှိပါ။ ကျေးရွာဖွံ့ဖြိုးရေးအဖွဲ့အား မရှိပါ။	<input type="checkbox"/> ကျား <input checked="" type="checkbox"/> မကျား + မ
ဆေးရုံ၊ ဆေးဝါး၊ ဝန်ဆောင်မှု မရှိပါ။	<input checked="" type="checkbox"/> ကျား <input type="checkbox"/> မကျား + မ

[Type text]

အစီအစဉ်(၄)အရ ကျေးရွာအခက်အခဲ၊ အတားအဆီး၊ မျက်မှန်းချက်များအား အမျိုးသား(၄)ဖွဲ့ ၊ အမျိုးသမီး(၄) ဖွဲ့ အဖွဲ့ခွဲပြီး ဆွေးနွေးခဲ့ကြပါသည်။ ပြီးနောက်တွင် နော်ဇူလိုင်မိုးမှ အကာအကွယ် အကြောင်းနှင့် လုပ်ငန်းအကျိုးပိုင်/ အကျိုးမပိုင် အကြောင်းအား အသေးစိတ် ရှင်းလင်းပြောကြား ပေးခဲ့ပါသည်။ ဆက်လက်ပြီး ထွက်ရှိလာသော လုပ်ငန်းခွဲများအား ဦးစားပေးလုပ်ငန်းခွဲ မဲပေးခြင်း အစီ အစဉ် လုပ်ဆောင်ခဲ့ပါသည်။ မဲမပေးခင် နော်ဇူလိုင်မိုးမှ မဲပေးရမည့်ပုံစံအား အသေးစိတ် ရှင်းလင်း ပြောပြပေးခဲ့ပါသည်။

ဂျမ်းကပ်ကျေးရွာ၏ ထွက်ရှိလာသော ဦးစားပေးလုပ်ငန်းခွဲများမှာ -

- ၁။ ရွာတွင်းလမ်း ကွန်ကရစ်ခင်းခြင်း ၄၁၂ - မှတ်
- ၂။ ရွာချင်းဆက်လမ်း ပြုပြင်ခြင်း ၁၈၈ - မှတ်
- ၃။ လျှပ်စစ်မီးလင်းရေး ၁၈၂ - မှတ်
- ၄။ ရေကန်တူးဖော်ခြင်းနှင့် ခြံစည်းရိုးခတ်ခြင်း ၁၀၅-မှတ်
- ၄။ ပြည်တော်သာတံတား တည်ဆောက်ခြင်း ၁၀၂-မှတ်
- ၅။ စာသင်ကျောင်း တည်ဆောက်ခြင်း ၄၄ - မှတ်
- ၆။ ကျောင်းခြံစည်းရိုးခတ်ခြင်း ၃၅ - မှတ်
- ၇။ ဆေးရုံတွင်း ရေတွင်းတူးခြင်း ၂၅ - မှတ်တို့ဖြစ်ပါသည်။

ဆက်လက်ပြီး ကော်မတီဝင်များ၏ တာဝန် ဝတ္တရားများအား အပြန်အလှန် မေးမြန်းဆွေးနွေး ခဲ့ကြပါသည်။ ပြီးနောက်တွင် ယခုနှစ်အတွက် ကော်မတီဝင်များ အသစ်ပြန်လည်ရွေးချယ်မည်လာ ဟု တက်ရောက်လာသူများအား မေးမြန်းခဲ့ရာ အားလုံးမှ အသစ်မရွေးတော့ဘဲ အဟောင်းအတိုင်းသာ ထားရန် အားလုံး သဘောတူ ခဲ့ကြပါသည်။ ပြီးနောက်တွင်ကော်မတီဝင်များကိုလည်း ယခုနှစ် ဆက်လက်လုပ်ဆောင်ရန် အဆင်ပြေ/မပြေ မေးမြန်းခဲ့ရာ ကော်မတီဝင်အများစု မှ အဆင်ပြေကြောင်း သဘောတူခဲ့ပါသည်။ ထိုကြောင့် ထွက်သွားသော ကော်မတီဝင်အား အစားထိုးရွေးချယ်ခြင်း ပြုလုပ် ခဲ့ပါသည်။

ဂျမ်းကပ်ကျေးရွာ၏ ကော်မတီဝင်စာရင်း

- ၁။ ဦးဇော်မင်းစိုး - စီထောက်ဥက္ကဋ္ဌ
- ၂။ ဒေါ်ဇော်ဇော် - စီထောက်ဥက္ကဋ္ဌ
- ၃။ ဦးဆန်းဦး - စေတနာ့ဝန်ထမ်း
- ၄။ ဒေါ်သီတာဝင်း - စေတနာ့ဝန်ထမ်း
- ၅။ ဦးထွန်းအောင် - ဝယ်ယူရေး
- ၆။ ဒေါ်ဆုမြတ်မွန် - ဝယ်ယူရေး
- ၇။ ဦးစိန်ကုလား - ဝယ်ယူရေး

- ၈။ ဦးချိုအေး - စောင့်ကြည့်ကြီးကြပ်ရေး
- ၉။ ဒေါ်မိခိုင် - စောင့်ကြည့်ကြီးကြပ်ရေး
- ၁၀။ ဦးမောင်စိ - စောင့်ကြည့်ကြီးကြပ်ရေး
- ၁၁။ ဦးဖိုးချော - လည်ပတ်ထိန်းသိမ်းရေး
- ၁၂။ ဦးစိန်ဘိုတင့် - လည်ပတ်ထိန်းသိမ်းရေး
- ၁၃။ ဒေါ်သန်းသန်းအေး(၁) - လည်ပတ်ထိန်းသိမ်းရေး
- ၁၄။ ဦးဘိုဘိုလင်း - အကြံပြုကိုယ်စားလှယ်
- ၁၅။ ဒေါ်သန်းသန်းအေး(၂) - အကြံပြုကိုယ်စားလှယ်
- ၁၆။ ဒေါ်ဝင်းထက်ထက်ပန်း - စာရင်းကိုင် စသည့်တို့ဖြစ်ပါသည်။

နောက်ဆုံးအနေဖြင့် ဦးဇော်မင်းစိုးမှ ကျေးဇူးတင်စကားပြောကြားပြီး အစည်းအဝေးကို ညနေ(၂း၃၀)အချိန်တွင် အောင်မြင်စွာ ရုပ်သိမ်းခဲ့ပါသည်။

ခရင်ဂါးချောင်းကျေးရွာအုပ်စု၏ အုပ်စုအစည်းအဝေးပြုလုပ်ခြင်း မှတ်တမ်း

ခရင်ဂါးချောင်းကျေးရွာအုပ်စု၊ အုပ်စုအစည်းအဝေးကို (၆.၁၁.၂၀၂၀)ရက်နေ့ နံနက် (၁၀း၀၀)နာရီ အချိန်တွင် စတင်ခဲ့ပြီး တက်ရောက်သူ ကျား(၃၁)ဦး၊ မ(၂၆)ဦး၊ စုစုပေါင်း(၅၇)ဦး ပါဝင်တက်ရောက်ခဲ့ပါသည်။ အစည်းအဝေးကို ဦးငြိမ်းသူဇော်(TF)၊ ဦးအေးမင်းဦး(CF)၊ နော်လူလိုင်မိုး (CF) တို့မှ ဦးဆောင်ပြုလုပ်ပေးခဲ့ပါသည်။

ဆွေးနွေးခဲ့သည့်အကြောင်းအရာများ

- ❖ ကျေးရွာအုပ်စု အုပ်ချုပ်ရေးမှူး ဦးဒါဘူး မှ အဖွင့်အမှာစကား ပြောကြားပေးခဲ့ပါသည်။
- ❖ ဦးအေးမင်းဦးမှ အစည်းအဝေးပြုလုပ်ရခြင်း ရည်ရွယ်ချက်နှင့် အစည်းအဝေး အစီအစဉ်အား ရှင်းလင်း ပြောကြားပေးခဲ့ပါသည်။
- ❖ နော်လူလိုင်မိုးမှ ကျေးရွာအုပ်စု စီမံကိန်းအထောက်အကူပြု ကော်မတီဖွဲ့စည်းပုံနှင့် တာဝန်ဝတ္တရားများ အကြောင်းအား ရှင်းလင်းပြောကြားပြီး အုပ်စုကော်မတီဝင်အား ပြန်လည်အတည်ပြု ရွေးချယ်ခဲ့ပါသည်။ အုပ်စုစီထောက်ဥက္ကဋ္ဌ အမျိုးသမီးနှင့် အုပ်စုဘဏ္ဍာရေး အဖွဲ့ဝင် အမျိုးသမီး နှစ်ဦးသည် ကျန်းမာရေးအခက်အခဲကြောင့် ကော်မတီဝင်အနေဖြင့် ဆက်လက်လုပ်ဆောင်ရန် အဆင်မပြေသောကြောင့် ထိုအမျိုးသမီးနှစ်ဦးနေရာအား အစားထိုးပြန်လည်ရွေးချယ်ခဲ့ကြပါသည်။ အုပ်စုစီထောက်ဥက္ကဋ္ဌ အမျိုးသမီး နေရာအား ဒေါ်မြင့်မြင့်အေး (ကွင်းချောင်းလေး) ကျေးရွာမှ

အားလုံးသဘောတူ ရွေးချယ်ခဲ့ကြပါသည်။ အုပ်စုဘဏ္ဍာရေး အဖွဲ့ဝင်နေရာအား ဒေါ်ဇာဇာ(ဂျမ်းကပ်) ကျေးရွာ အစားထိုးရွေးချယ်ခဲ့ကြပါသည်။ ကျန် ကျေးရွာစီထောက် အဖွဲ့ဝင်များ သည် အုပ်စုအဖွဲ့ဝင်များ ဖြစ်ကြောင်း ရှင်းလင်းပြောကြားခဲ့ပါသည်။

- ❖ ဆက်လက်ပြီး အုပ်စုအဆင့် ဝေဖန်အကြံပြုကော်မတီဝင် ခေါင်းဆောင်(၂)ဦးအား နော်ဇူလိုင်မိုးမှ အားလုံးသဘောတူ ဆက်လက်ရွေးချယ်ရန် ပြောကြားခဲ့ရာ အားလုံးမှ ဝေဖန်အကြံပြု ခေါင်းဆောင် အမျိုးသားအား ဦးဆောင်းတင်(ခရင်ဂါးချောင်းကျေးရွာ)နှင့် ခေါင်းဆောင်အမျိုးသမီးအား ဒေါ်နန်းကီး (စမ်းကလေးကျေးရွာ) တို့အား အားလုံးသဘောတူ ရွေးချယ်ခဲ့ကြပြီး ကျေးရွာ အဆင့် ဝေဖန်အကြံပြုများသည် အုပ်စုအဆင့် ဝေဖန်အကြံပြု အဖွဲ့ဝင်များဖြစ်ကြောင်း ပြောကြားခဲ့ပါသည်။
- ❖ ပြီးနောက်တွင် ကျေးရွာအုပ်စုအဆင့် ဦးစားပေးလုပ်ငန်းခွဲရွေးချယ်ခြင်း အပိုင်းအား ဦးငြိမ်းသူဇော်မှ ဆက်လက် ဦးဆောင်းလုပ်ဆောင်ခဲ့ပါသည်။ ထိုအစီအစဉ် မသွားခင် ပြီးခဲ့သည့် တတိယနှစ် စီမံကိန်း စက်ဝန်းမှ လုပ်ဆောင်ခဲ့သော လုပ်ငန်းခွဲနှင့် ဘဏ်လက်ကျန်ငွေ အကြောင်းအား ရှင်းလင်းပြောကြား ခဲ့ပါသည်။ တတိယနှစ် ဘဏ်လက်ကျန်ငွေမှာ (၁၄၄၄၆၂၆) တစ်ဆယ့်လေးသိန်းလေးသောင်း ခြောက်ရာနှစ်ဆယ့်ခြောက်ကျပ်တိတိ ဖြစ်ပြီး စတုတ္ထနှစ် စက်ဝန်း ရရှိရန်ပုံငွေ မှာ သိန်းတစ်ထောင်သုံးရာကျပ်တိတိ စုစုပေါင်း ရန်ပုံငွေမှာ သိန်း(၁၃၁၄၄၄၄၆၂၆)ကျပ်တိတိဖြစ်ပါသည်။ အသေးသုံး အတွက် (၅၂၀၀၀၀၀)ချန်မည်ဖြစ်ပြီး ယခုနှစ်ခွဲဝေမည် ရန်ပုံငွေမှာ သိန်း(၁၂၆၂၄၄၆၂၆) ကို ခွဲဝေမည်အကြောင်း ဦးငြိမ်းသူဇော်မှ ရှင်းလင်း ပြောကြားခဲ့ပါသည်။ ပြီးနောက်တွင် ဦးငြိမ်းသူဇော်မှ စတုတ္ထနှစ် စက်ဝန်းတွင် ကျေးရွာမှ လုပ်ဆောင်မည့် ဦးစားပေးလုပ်ငန်းခွဲများအား ပြောပြခဲ့ပြီး ကျေးရွာစီထောက်ဥက္ကဋ္ဌများအနေဖြင့် လုပ်ငန်းခွဲအပေါ် မူတည်ပြီး ရန်ပုံငွေခွဲဝေရန် ဆွေးနွေးခဲ့ပါသည်။ ဆွေးနွေးချိန် (၁:၃၀)ခန့် ပေးပြီး ဦးငြိမ်းသူဇော်မှ ပြန်လည် အနှစ်ချုပ်လုပ်ဆောင်ပေးခဲ့ပါသည်။
- ❖ ခရင်ဂါးချောင်းအုပ်စု၏ စတုတ္ထနှစ်စက်တွင် ပြုလုပ်မည့် လုပ်ငန်းခွဲနှင့် လျာထားရန်ပုံငွေမှာ

စဉ်	ကျေးရွာအမည်	လုပ်ငန်းခွဲအမည်	လျာထားရန်ပုံငွေ
၁။	ဘီလူးချောင်း	ဘက်စုံသုံးအဆောက်အဦး	၈၅၈၄၆၂၆
၂။	ကြက်ချေးချောင်း	မူကြိုကျောင်း ပြုပြင်ခြင်း	၆၆၅၀၀၀၀
၃။	ကွင်းချောင်းလေး	ဆိပ်ခံတံတား တည်ဆောက်ခြင်း	၈၅၅၀၀၀၀
၄။	ခရင်ဂါးချောင်း	ဘက်စုံသုံးအဆောက်အဦး	၇၁၂၀၀၀၀
၅။	မှော်ဘီ	စာသင်ကျောင်းတည်ဆောက်ခြင်း	၁၈၀၀၀၀၀
၆။	ဆူးပိတ်	ဘက်စုံသုံးအဆောက်အဦး	၇၁၂၀၀၀၀
၇။	ကျောက်ဖျာ	ကျောင်းခန်းမဆောင်	၇၁၂၀၀၀၀
၈။	ပေါ်ဖော	ရေကန်တူးခြင်းနှင့် ခြံစည်းရိုးခတ်ခြင်း	၅၇၀၀၀၀၀

၉။	ကျွန်းကြီး	ရေကန်တိုးချဲ့တူးဖော်ခြင်း	၅၀၀၀၀၀
၁၀။	သုံးခွ	ကွန်ကရစ်ဘောင် စမ်းကျောက်လမ်း	၅၉၀၀၀၀
၁၁။	စမ်းကလေး	ကွန်ကရစ်ဘောင် စမ်းကျောက်လမ်း (ရွာချင်းဆက်)	၉၀၀၀၀၀
၁၂။	တောင်သရက်	ကွန်ကရစ်ဘောင် စမ်းကျောက်လမ်း	၈၀၀၀၀၀
၁၃။	ဂျမ်းကပ်	ရွာတွင်းလမ်းကွန်ကရစ်ခင်းခြင်း	၉၅၀၀၀၀
၁၄။	မြင်းတလင်း	ရွာတွင်းလမ်းကွန်ကရစ်ခင်းခြင်း	၁၀၀၀၀၀၀
၁၅။	သဲချောင်း	ရွာတွင်းလမ်းကွန်ကရစ်ခင်းခြင်း	၁၀၀၀၀၀၀

ထိုသို့အစီအစဉ်များ လုပ်ဆောင်ပြီးနောက်တွင် ဦးအေးမင်းဦးမှ အစားထိုး အုပ်စုစီထောက်ဥက္ကဋ္ဌ ဒေါ်မြင့်မြင့်အေးအား အကယ်၍ ဘဏ်စာအုပ်အမည်ပြောင်းလုပ်ရမည်ဆိုလျှင် ပြန်လည် အကြောင်းကြားပေးမည်အကြောင်း ပြောကြားခဲ့ပါသည်။ ယခုရွေးချယ်ထားသော လုပ်ငန်းခွဲနှင့် လျာထားရန်ပုံငွေအား မြို့နယ်သို့ပြန်လည်တင်ပြပေးမည် ဖြစ်ပြီး မြို့နယ်မှ အတည်ပြု ခွင့်ပြုလျှင် ကော်မတီတွေ့အနေဖြင့် ရပ်ရွာလူထုနှင့် တတိယအကြိမ်အစည်းအဝေး ပြုလုပ်ရမည့် အကြောင်းပြောကြားခဲ့ပါသည်။ နောက်ဆုံးတွင် ဦးစန်းဦးမှ ကျေးဇူးတင်စကားပြောကြားပြီး အစည်းအဝေးကို (၂:၀၀)နာရီအချိန်တွင် အောင်မြင်စွာ ရုပ်သိမ်းခဲ့ပါသည်။

မှတ်တမ်းတင်သူ
 နော်လူလိုင်မိုး
 လူထုစည်းရုံးရေးမှူး
 ငပုတောမြို့နယ်

၁၃။ ကဏ္ဍအလိုက် ဦးစားပေးလုပ်ငန်းများ

ကဏ္ဍအလိုက် ဦးစားပေးလုပ်ငန်းချုပ်စာရင်း: **ဂျမ်းကပ်ကျေးရွာ**

ကဏ္ဍ	ဦးစားပေးအဆင့်	လုပ်ငန်းအမျိုးအစား	အဆိုပြုသူ(အမှန်ခြစ်ရန်)			ခုနှစ်	ထောက်ပံ့မည့်အဖွဲ့အစည်း(သို့)ဌာန	မှတ်ချက်
			ကျား	မ	ကျား+မ			
အခြေခံအဆောက်အအုံကဏ္ဍ (လမ်း/တံတား/ရေရရှိရေး/မီးလောင်ရေး)	၁	ရေကန် ဖြူဖတ်ခြင်းနှင့် ဖိစပ်ခြင်း			✓			
	၂	ရွာတွင် ဆက်လက် လုပ်ဆောင်ခြင်း			✓			
	၃	လျှပ်စစ်ကြေးမုံများ			✓			
	၄							
	၅							
လူမှုဖူလုံကဏ္ဍ (ပညာရေး/ ကျန်းမာရေး နှင့် ဆိုင်ခံစားဆောင်ရွက်မှုများနှင့် အခြားလိုအပ်ချက်များ)	၁	ကျောင်းဆောင်အဖွဲ့ ဖွဲ့စည်းခြင်း			✓			
	၂	အဆင့်မြှင့်တင်မှု ပေးခြင်း	✓					
	၃							
	၄							
	၅							
သက်မွေးဝမ်းကျောင်းကဏ္ဍ (စိုက်ပျိုးရေး/ ဓမ္မပြုရေး နှင့် ဆိုင် ခံစား ဆောင်ရွက်မှုများ နှင့် အခြား လိုအပ်ချက်များ)	၁							
	၂							
	၃							
	၄							
	၅							
သဘာဝဘေးအန္တရာယ် လျော့ပါးရေး ကဏ္ဍ	၁							
	၂							
	၃							
	၄							
	၅							
အခြားကဏ္ဍ (ဌာနဆိုင်ရာများသို့ လှူဒါန်း နိုင်ခြင်း နှင့် အကောင်အထည် ဖော်ဆောင်ရန်ပေးနိုင်ခြင်းမရှိသော လုပ်ငန်းများ)	၁							
	၂							
	၃							
	၄							
	၅							