

ပြည်ထောင်စုသမ္မတမြန်မာနိုင်ငံတော်အစိုးရ  
စိုက်ပျိုးရေး၊ မွေးမြူရေးနှင့် ဆည်မြောင်းဝန်ကြီးဌာန  
(ကျေးလက်ဒေသဖွံ့ဖြိုးတိုးတက်ရေးဦးစီးဌာန)  
လူထုဗဟိုပြုစီမံကိန်း

National Community Driven Development Project  
(NCDDP)



ကျေးရွာဖွံ့ဖြိုးရေးအစီအစဉ်

Village Development Plan (VDP)

(ဘီးလင်း)မြို့နယ်

(၂၀၁၈) ခုနှစ်၊ (အဟုံးဝကျေးရွာ)အုပ်စု ၊(အင်းပိုင်းကုန်း) ကျေးရွာ

မာတိကာ

စဉ်	အကြောင်းအရာ မာတိကာ	စာမျက်နှာ ၁
၁။	မြို့နယ်မြေပုံ	၂
၂။	ကျေးရွာမြေပုံ(တည်နေရာ)	၃
၃။	အုပ်စုတွင်ပါဝင်သောကျေးရွာများစာရင်း	
၄။	ကျေးရွာအခြေခံအချက်အလက်များ(ကျေးရွာသမိုင်းကြောင်း)	၄-၅
၅။	လူထုပူးပေါင်းပါဝင်သော လူမှုဆန်းစစ်ခြင်းနှင့် အကဲဖြတ်ခြင်းလုပ်ငန်းစဉ် (PSA/PRA)အကျဉ်းချုပ်ဇယား	၆
၆။	ကျေးရွာဖွံ့ဖြိုးရေးအစီအစဉ်အတွက်အသုံးပြုခဲ့သော PRA tools များနှင့်တစ်ခုချင်းစီအတွက်သုံးသပ်ချက်များ(အသုံးပြုခဲ့သောPRA tools တစ်ခုချင်းစီ၏ အမည်များရေးရန်)	
	(က) လူမှုရေးအရင်းအမြစ်ပြုမြေပုံနှင့် သုံးသပ်ချက်	၇-၈
(ခ)	ဥစ္စာနေကြွယ်ဝမှုအဆင့်အတန်းသတ်မှတ်ခြင်းနှင့် အသက်မွေးဝမ်း ကျောင်းပြဇယားနှင့် သုံးသပ်ချက်	၉-၁၀
(ဂ)	အရင်းအမြစ် ပိုင်ဆိုင်မှုနှင့် သုံးသပ်ချက်	၁၁-၁၂
(ဃ)	ရာသီခွင်ပြပြကွဲဒီနီနှင့် သုံးသပ်ချက်	၁၃-၁၅
(င)	ပင့်ကူအိမ်နှင့် သုံးသပ်ချက်	၁၆-၁၇
(စ)	ဗင်းကားချပ်နှင့် သုံးသပ်ချက်	၁၈-၁၉
(ဆ)	အမျိုးသား/အမျိုးသမီးအခက်အခဲများ	၂၀
(ဇ)	ကျေးရွာမျှော်မှန်းချက် ( အမျိုးသား/ အမျိုးသမီး)	၂၁
(ဈ)	ကျေးရွာဖွံ့ဖြိုးရေးလုပ်ငန်းစဉ်များ	၂၂
၇။	ကော်မတီဝင်များရွေးချယ်ခြင်းနှင့်ကျေးရွာဖွံ့ဖြိုးရေးအစီအစဉ်ဆောင်ရွက်မှု မှတ်တမ်းဓါတ်ပုံများ(၂-၃ပုံ ထက်မများရ)	၂၃-၂၄
၈။	ကျေးရွာအချက်အလက်(ပုံစံ-၁)	၂၅-၂၇
၉။	စီမံကိန်းစက်ဝန်းအချိန်ဇယား(ပုံစံ-၂)	၂၈
၁၀။	ကျေးရွာဖွံ့ဖြိုးရေးဦးစားပေးအစီအစဉ်(ပုံစံ-၃)	၂၉-၃၁
၁၁။	အစည်းအဝေးမှတ်တမ်းများ	၃၂-၃၃
၁၂။	ကဏ္ဍအလိုက်ဦးစားပေးဖွံ့ဖြိုးရေးလုပ်ငန်းစဉ်များ	၃၄

# ဘီးလင်းမြို့နယ် အခြေပြမြေပုံ

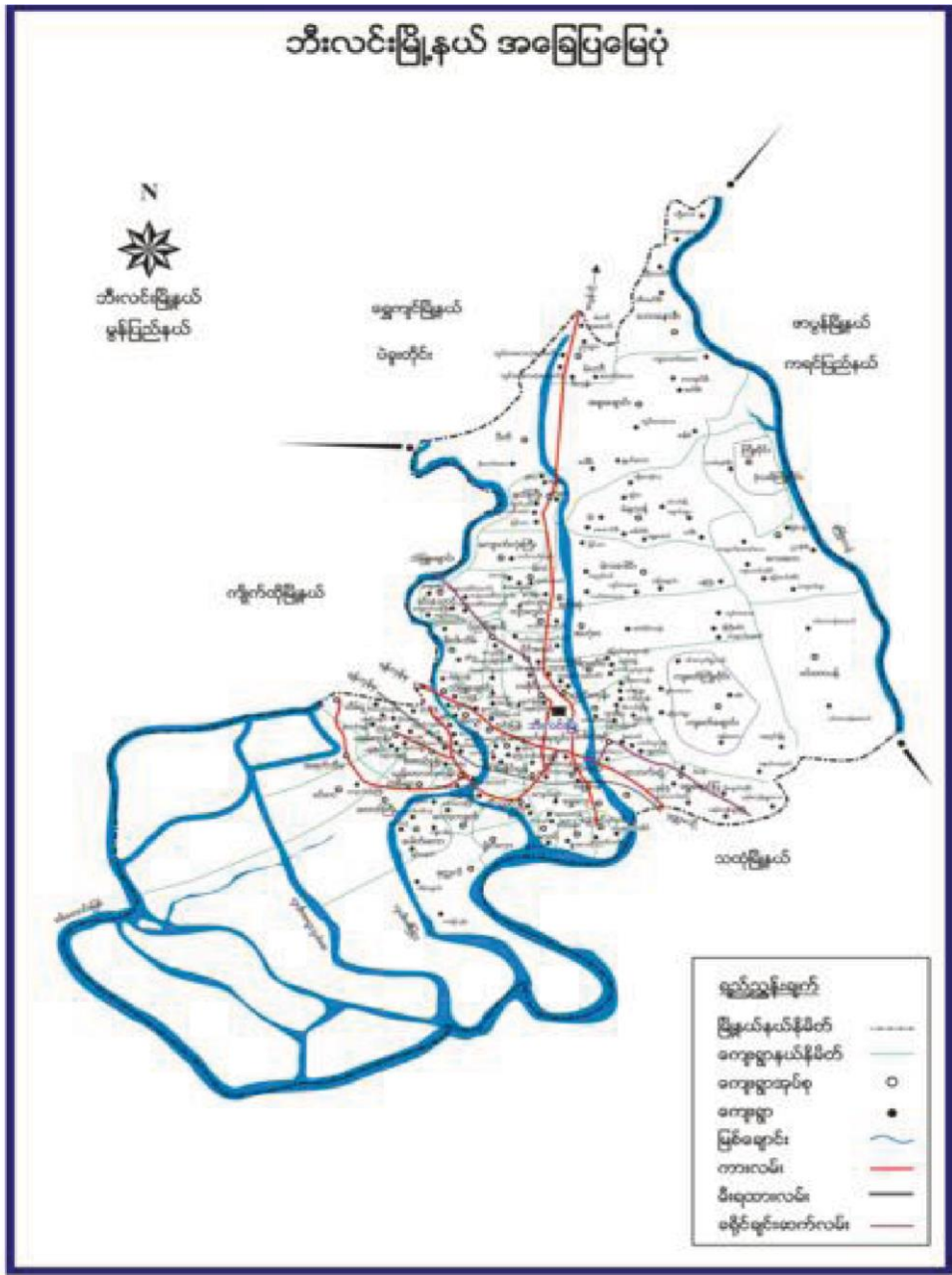



ကျေးရွာအတွင်းရှိစုစုပေါင်းအိမ်ထောင်စုနှင့် လူဦးရေ

အိမ်ထောင်စု	ကျား	မ	စုစုပေါင်း
၃၉	၉၄	၉၅	၁၈၉

လူမျိုးစု/လူမျိုးစုအိမ်ထောင်စု

အမျိုးအစား	အိမ်ထောင်စု	ကျား	မ	စုစုပေါင်း
ဗမာ	၂၃	၅၄	၅၀	၉၄
ကရင်	၁၆	၄၀	၄၅	၈၅
လူမျိုးရော				

ထိခိုက်လွယ်အိမ်ထောင်စု

ထိခိုက်လွယ်အုပ်စု	အိမ်ထောင်စု	ကျား	မ	စုစုပေါင်း
သက်ကြီးရွယ်အို	၁၅			
အမျိုးသမီးဦးဆောင်				
မသန်စွမ်း	၅			
မြေယာမဲ့				

ကျေးရွာရှိအခြေခံအဆောက်အအုံများ

ပညာရေး	ခြစ်ပါ	ကျန်းမာရေး	ခြစ်ပါ	ဘာသာရေး	ခြစ်ပါ
အထက်တန်းကျောင်း		ဆေးရုံ		ဘုရား/စေတီ	
အလယ်တန်းကျောင်း		ကျန်းမာရေးဌာန		ဘုန်းကြီးကျောင်း	
မူလတန်းကျောင်း		ကျန်းမာရေးဌာနခွဲ		ဟိန္ဒူဘုရားကျောင်း	
မူကြိုကျောင်း		ဆေးခန်း		ခရစ်ယာန်ဘုရားကျောင်း	
အခြား		အခြား	√	ဗလီ	
မှတ်ချက်		မှတ်ချက်		မှတ်ချက်	

**အဓိကစီးပွားရေးလုပ်ငန်းများ**

စိုက်ပျိုးရေး	မွေးမြူရေး	အသေးစားစီးပွားရေးလုပ်ငန်းများ	အခြား

**ကျေးရွာအတွင်းအဓိကပိုင်ဆိုင်မှုများ**

ကျေးရွာပိုင်ဆိုင်မှုများ	စိုက်ပျိုးရေး	စားကျက်မြေ	သစ်တောမြေ	သဲ/ကျောက်ရရှိမှု	ရေတွင်း/ရေကန်	စက်ရေတွင်း
အရေအတွက်						
ကျေးရွာပိုင်ဆိုင်မှုများ						
အရေအတွက်						

**ကျေးရွာအတွင်းအခြားပိုင်ဆိုင်မှုများ**

ကျေးရွာပိုင်ဆိုင်မှုများ	ရေတင်စက်	ထွန်	ထယ်	ကျွဲ	နွား	အခြား
အရေအတွက်						
ကျေးရွာပိုင်ဆိုင်မှုများ						
အရေအတွက်						

**အခြားကျေးရွာရှိအသုံးပြုနိုင်သော အရင်းအမြစ်/ အချက်အလက်များ**

အရင်းအမြစ်	ဆေးခန်း	မူလတန်းကျောင်း	ဈေး	ကျွမ်းကျင်လုပ်သား	လုပ်သား	မြေတူးစက်	လမ်းကြိုတ်စက်
အရေအတွက်							



# ၅။ လူထုပူးပေါင်းပါဝင်သော လူမှုဆန်းစစ်ခြင်းနှင့် အကဲဖြတ်ခြင်းလုပ်ငန်းစဉ် (PSA/PRA)

## အကျဉ်းချုပ်ဇယား

အင်းဝိုင်းကုန်ဆေးဌာန

အသက်: ၁၃၇ ငါးရာ

လူထုပူးပေါင်းပါဝင်သော လူမှုဆန်းစစ်ခြင်းနှင့် အကဲဖြတ်ခြင်း လုပ်ငန်းစဉ် (PSA/PRA)  
အကျဉ်းချုပ်ဇယား

စဉ်	အကြောင်း အရာ	ရက်စွဲ	ဦးတည်အုပ်စု	တက်ရောက်သူ			အဓိကဆွေးနွေးချက်များ
				ကျား	မ	ပေါင်း	
၁	လူမှုစီးပွား အဆင့် သတ်မှတ်ခြင်း (Wealth Ranking)	၉.၁၀.၁၇	ချမ်းသာ၊ အလယ် အလတ်၊ နွမ်းပါး၊ အလွန်နွမ်းပါးအုပ်စုများ	၄	၉	၁၃	ကျေးရွာလူမှုစီးပွား အုပ်စုများ ခွဲခြား သတ်မှတ်နိုင်ရေး အတွက် အခြေခံစံနှုန်းများ သတ်မှတ်ခြင်း၊ ကျေးရွာသားများနှင့် အများ သဘောတူ ခွဲခြားသတ်မှတ်ခြင်း
၂	ရာသီခွင်ပြပြက္ခဒိန် (Seasonal Calendar)	၉.၁၀.၁၇	ကော်မတီဝင် (အမျိုးသမီး၊ အမျိုးသားများ)	၄	၁၀	၁၄	ရာသီဥတု၊ စိုက်ပျိုးသီးနှံများ၊ လယ်ယာလုပ်ငန်းများ၊ နေ့စား လုပ်ငန်းများ၊ မွေးမြူရေးလုပ်ငန်းများ၊ ဝမ်းစာဖူလုံမှု နှင့် ပွဲတော်များ
၃	ကျေးရွာလူမှုရေး ပြဿနာစာတမ်းမြေပုံ (Social map/resource map)	၉.၁၀.၁၇	ရပ်မိရပ်ဖေ ကော်မတီဝင်များ	၄	၉	၁၃	အိမ်အမျိုးအစားများ၊ အခြေခံအဆောက်အအုံများ၊ လမ်းပန်းဆက်သွယ်ရေးအခြေအနေ၊ လယ်ယာမြေများ၊ မြစ်ချောင်းများ၊ ရေတွင်း၊ ရေကန်များ၊ သစ်တောများ
၄	ပြဿနာသစ်ပင် (Problem tree)	-	အမျိုးသားများကော်မတီဝင်များ				ဆွေးနွေးထားသော အခြေခံအဆောက်အအုံများ၊ အသက်မွေး ဝမ်းကျောင်းလုပ်ငန်းများ နှင့် ပညာရေး၊ ကျန်းမာရေး
၅	ပြဿနာသစ်ပင် (Problem tree)	-	အမျိုးသမီးများ				ဆွေးနွေးထားသော အခြေခံအဆောက်အအုံများ၊ အသက်မွေးဝမ်းကျောင်းလုပ်ငန်းများ
၆	ကျေးရွာ၏ (၄)နှစ်စာဦးစားပေး အစီအစဉ်ပြဇယား	၉.၁၀.၁၇	အမျိုးသားအုပ်စု၊ အမျိုးသမီးအုပ်စု၊ လူငယ်အုပ်စု၊ ရပ်မိရပ်ဖေအုပ်စု	၈	၁၉	၂၇	အကျိုးပြုပြီးရေးအကျိုးခံစားခွင့်နှင့် အဓိက လိုအပ်ချက်များ အပေါ်မူတည်၍ ဆုံးဖြတ်သည်။
၇	အဖွဲ့အစည်းချိတ်ဆက်ပုံ (Venn Diagram)	၉.၁၀.၁၇		၄	၁၀	၁၄	ကျေးရွာအတွင်းရှိ အဖွဲ့အစည်းများ မည်သည့်အတွက် မည်သည့်အဖွဲ့အစည်းများ ချိတ်ဆက်လုပ်ကိုင်မှု
၈	ပင့်ကူအိမ်ကွန်ယက် (Spider Web)	၉.၁၀.၁၇	အမျိုးသားများနှင့် အမျိုးသမီးများ	၈	၁၉	၂၇	အမျိုးသားများနှင့် အမျိုးသမီးများ တန်းတူ အခွင့်အရေးများ ရရှိမှုနှင့် မရရှိသည့် အကြောင်းအရင်းများ
၉	ပြဿနာအခွင့်အရေး၊ လက်ရှိ အခြေအနေနှင့် ပြောင်းလဲမှု ညွှန်းကိန်းများ	၉.၁၀.၁၇	ကျေးရွာလူထု	၈	၁၉	၂၇	ပြဿနာအခွင့်အရေး၊ လက်ရှိအခြေအနေကို သိရှိနိုင်ရန်နှင့် ပြောင်းလဲမှု ညွှန်းကိန်းများ

၆။ (က) လူမှုရေးအရင်းအမြစ်ပြုမေပုံ

လူမှုရေး / အရင်းအမြစ်ပြုမေပုံ

ကျေးရွာ - အင်းပိုင်ကျွန်း

အုတ်တောင် - အဟူးဝ

မြို့နယ် - ဘီးလင်း

ရက်စွဲ -

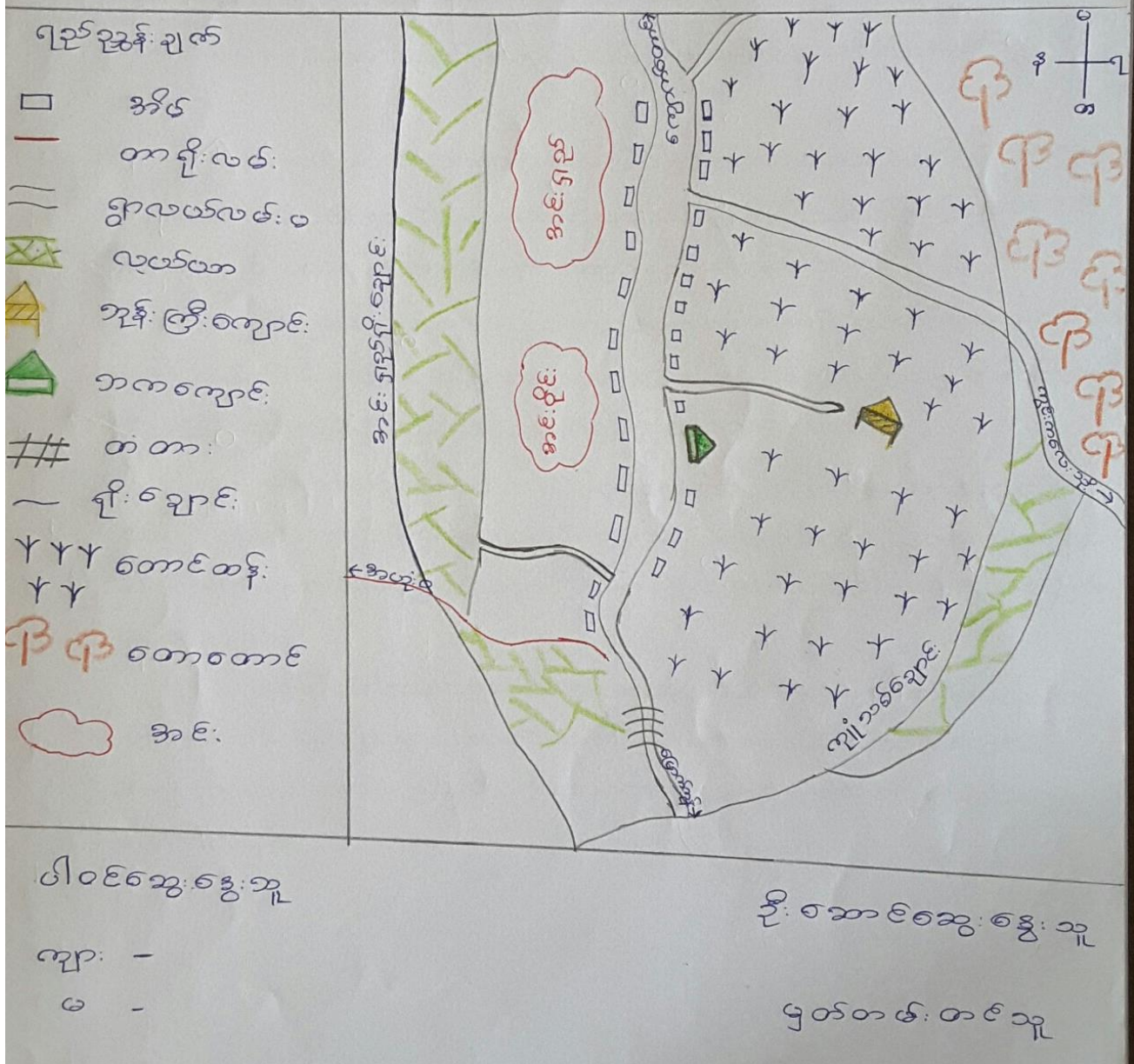





ခ။ ဥစ္စာနေကြွယ်ဝမှု အဆင့်အတန်း သတ်မှတ်ခြင်းနှင့် အသက်မွေးဝမ်းကျောင်းပြဇယား

ဥစ္စာနေကြွယ်ဝမှုပြဇယား

ကျေးဇူး - ဒဂုန်၊ ဝိုင်၊ ဝေဇာ၊  
ဒဂုန် - ဒဂုန်

မြို့နယ် - ဘီးလင်း  
ရက်စွဲ - ၉.၁၀.၁၇

အဆင့်	သတ်မှတ်ချက်	အိမ်ထောင်စု	ရာခိုင်နှုန်း
အပြုမည်	ကောင်း (၁၁) ခု၊ လယ် (၁၅) ဝေ၊ ကောင်း (၁၁) ခု၊ ခြံ၊ ချွဲ၊ ဒွား (၄) ဝေ၊ ကောင်း၊ ပျဉ်ထောင်အိမ် (၁၁) ခု၊ ခြံ၊ ချွဲ	၂	၅.၁%
လယ် အလတ်	- လယ် (၅) ဝေ၊ ကောင်း၊ ချွဲ (၂) ဝေ၊ ကောင်း၊ ကောင်း ဝေ၊ ခြံ၊ ဒွား၊ ချွဲ၊ ချွဲ၊ ပျဉ်ထောင်အိမ် ၁ ခု၊ အိမ်ခြံစင်	၁၀	၅၅.၆%
အပြုမည်	- ပျဉ်အိမ် ၁ ခု၊	၁၂	၃၀.၆%
ဘင်္ဂေအ နည်းပါးဆုံး	- မက်၊ ချွဲ၊ ချွဲ၊ ချွဲ (၁၁) ခု၊	၁၅	၃၈.၅%

ပါဝင်ဆွေးနွေးသူ  
ဣာ - ၄ ဦး  
မ - ၉ ဦး  
ပေါင်း - ၁၃ ဦး

ဦးစောင့်ဆွေးနွေးသူ  
ဒေါ်ဖြူဖြူသင်း  
အက်တမ်းတင်သူ  
ဦးအောင်





၈။ အရင်းအမြစ်ပိုင်ဆိုင်မှုပြ ဇယား



အရင်းမြစ်သုံးစွဲမှုပြဇယား

ကျေးဇူး - အဝတ်စုံစုံလှေ့

အုပ်စု - အဝတ်စုံစုံ

မြို့နယ် - ဘီးကင်း

ဥက္ကဋ္ဌ - ၉.၁၀.၁၇

		
<p>- မေဂ်အောင်အောင်</p>		<p>- အောင်အောင်                      - အောင်အောင်                      - နယုတ်အောင်                      - နိုင်ငံရေး                      - အောင်အောင်                      - ဦးအောင်</p>

ပါဝင်ဆွေးနွေးသူ

ကျား - ၄ ဦး

မ - ၁၀ ဦး

ပေါင်း - ၁၄ ဦး

ဦးဆောင်ဆွေးနွေးသူ

ဒေါ်အေးအေးအောင်

မှတ်တမ်းတင်သူ

ဒေါ်အောင်အောင်





# ဃ။ ရာသီခွင်ပြ ပြက္ခဒိန်

## ရာသီခွင်ပြဇယား

ကျေးဇူး - အင်းဝိုင်းတုန့်

ကျေးဇူးအုပ်စု - အဝမင်း

မြို့နယ် - သီပေါ

ရက်စွဲ - ၉.၁၀.၁၇

အကြောင်းအရာ	တန်ခူး	ဇူလိုင်	ဇူလိုင်	ဝါဆို	ဝါခေါင်	တော်လှိုင်	သီတင်း	တန်ဆောင်	ခုတ်တော်	ဇူလိုင်	တပို့တွဲ	တပေါင်း
ရာသီဥတု												
အလုပ်အကိုင်												
ဝင်ငွေ												
အာလင်ဂက်	← မြား →		နဂါး				← မြား →					
ပွဲတော်	သင်္ကြန်			ဝါဆို	ပုသိမ်		အင်းဝ	တော်လှိုင်				
ရောဂါဖြစ်ပွားမှု	ဗြဲ	ကျွမ်းမိုး		ဗြဲ				ဗြဲ				

ပါဝင်ဆွဲ ခွေးသူ - ၈ - ၄ / ၈ - ၁၀  
 ခုနပေါင်း - ၁၄ နှစ်

ဦးဆောင်ဆွဲ ခွေးသူ - ဒေါ်အေးမြတ်သူ  
 မှတ်တမ်း တင်သူ - ဒေါ်အေးမြတ်သူ





အာဗျါသမ္ဘိ၊ ဗျာဝါဒကဗိတဒသာဓကိစ္ဆေဝစိ၊ ခြေဝင်၊ ကုဗ်လေ၊  
 ဗျာဝဗျင်၊ ပဝေဝိသထိလော၊ အာဗိတဒသကဗျာ၊ ဗျာ၊ ဗျာ၊ ကုဗ်လေ၊ ထိုင်၊ ဒဏ၊ မ  
 ကုဗ်လေ၊ ဓမ္မ၊ ဓမ္မ၊ အာဗျိ၊ ဗျာ၊ မသ္မဝ၊ နိုင်၊ ဒဏ၊ ဒဏ၊ မ၊ ဗျ  
 ခြေ၊ ကုဗ်လေ၊ ဒဏထွက်၊ စိတ်၊ မုဗျ၊ ကုဗ်လေ၊ ဒဏထွက်၊ ကုဗ်လေ၊  
 ဖြစ်၊ ဗျာ

ဗျာဝဗျိ၊ ဝေ၊ ဝေ၊ ဝေ၊ ဝေ၊ ဝေ၊ ဝေ၊ ဝေ၊ ဝေ၊ ဝေ၊ ဝေ၊  
 သဏ၊ သဏ၊ သဏ၊ သဏ၊ သဏ၊ သဏ၊ သဏ၊ သဏ၊ သဏ၊ သဏ၊  
 သဏ၊ သဏ၊ သဏ၊ သဏ၊ သဏ၊ သဏ၊ သဏ၊ သဏ၊ သဏ၊ သဏ၊  
 သဏ၊ သဏ၊ သဏ၊ သဏ၊ သဏ၊ သဏ၊ သဏ၊ သဏ၊ သဏ၊ သဏ၊  
 သဏ၊ သဏ၊ သဏ၊ သဏ၊ သဏ၊ သဏ၊ သဏ၊ သဏ၊ သဏ၊ သဏ၊

ဗျာဝဗျိ၊ ဒဏ၊ ဒဏ၊ ဒဏ၊ ဒဏ၊ ဒဏ၊ ဒဏ၊ ဒဏ၊ ဒဏ၊ ဒဏ၊  
 ဒဏ၊ ဒဏ၊ ဒဏ၊ ဒဏ၊ ဒဏ၊ ဒဏ၊ ဒဏ၊ ဒဏ၊ ဒဏ၊ ဒဏ၊  
 ဒဏ၊ ဒဏ၊ ဒဏ၊ ဒဏ၊ ဒဏ၊ ဒဏ၊ ဒဏ၊ ဒဏ၊ ဒဏ၊ ဒဏ၊  
 ဒဏ၊ ဒဏ၊ ဒဏ၊ ဒဏ၊ ဒဏ၊ ဒဏ၊ ဒဏ၊ ဒဏ၊ ဒဏ၊ ဒဏ၊  
 ဒဏ၊ ဒဏ၊ ဒဏ၊ ဒဏ၊ ဒဏ၊ ဒဏ၊ ဒဏ၊ ဒဏ၊ ဒဏ၊ ဒဏ၊



င။ ပင့်ကူအိမ်သုံးသပ်ခြင်း

ပင့်ကူအိမ်သုံးသပ်ခြင်း

ကျေးရွာ - ဒဂဝင်၊ ဝိုင်း၊ နေရာ  
 ကျေးရွာအုပ်စု - ဒဂပင်နဲ့ ၁

မြို့နယ် - အီး၊ နယ်  
 ရက်စွဲ - ၉. ၁၀. ၁၇

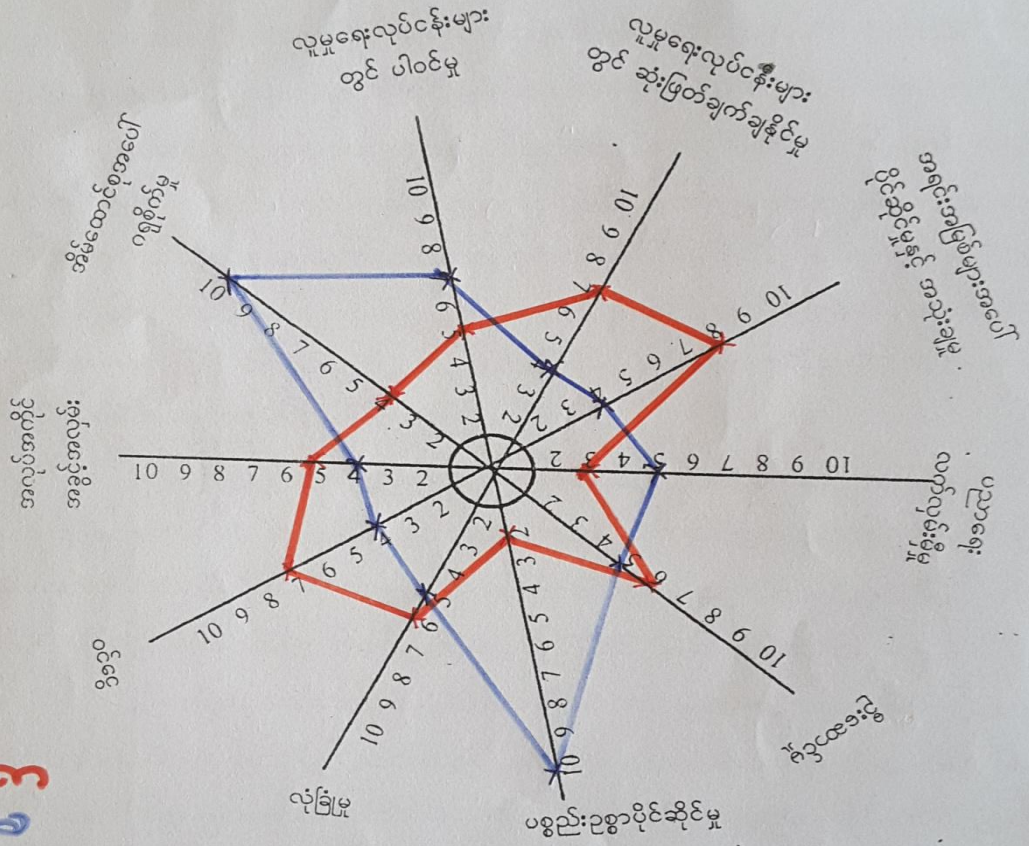

၁၁  
၆၃

ပါဝင်ဆွေးနွေးသူ = ၈ - ၈ / ၁၈-၁၉  
 စုစုပေါင်း = ၂၇ ဖြစ်

ဦးဆောင်ဆွေးနွေးသူ = ဒေါ်ဖြူဖြူသော်  
 မှတ်တမ်းတင်သူ = ဒေါ်ဒေါ်ဝင်းမြတ်သူ



# င။ ပင်းကူအိမ်သုံးသပ်ခြင်း သုံးသပ်ချက်

ကျေးဇူး - အောင်ပိုင်ကုန်

အုပ်ချုပ်ရေး - အလှူအတန်း

မြို့နယ် - ဝါးမင်း

ရက်စွဲ - ၉.၁၀.၀၇

## ပင်းကူအိမ်သုံးသပ်ခြင်း သုံးသပ်ချက်

အကျိုးအမြတ် - ပြီးစီးသည်။ ကျန်းမာရေး ကောင်းမွန်။ အကျိုးအမြတ် အဆင်ပြေ။ အကျိုးအမြတ် အဆင်ပြေ။ အကျိုးအမြတ် အဆင်ပြေ။

- စင်စစ်စစ် အကျိုးအမြတ် အဆင်ပြေ။ အကျိုးအမြတ် အဆင်ပြေ။ အကျိုးအမြတ် အဆင်ပြေ။ အကျိုးအမြတ် အဆင်ပြေ။ အကျိုးအမြတ် အဆင်ပြေ။

- ကျေးဇူးတင်စွာ ပြောဆိုပါသည်။ အကျိုးအမြတ် အဆင်ပြေ။ အကျိုးအမြတ် အဆင်ပြေ။ အကျိုးအမြတ် အဆင်ပြေ။

- ကျေးဇူးတင်စွာ ပြောဆိုပါသည်။ အကျိုးအမြတ် အဆင်ပြေ။ အကျိုးအမြတ် အဆင်ပြေ။ အကျိုးအမြတ် အဆင်ပြေ။

- အကျိုးအမြတ် အဆင်ပြေ။ အကျိုးအမြတ် အဆင်ပြေ။ အကျိုးအမြတ် အဆင်ပြေ။ အကျိုးအမြတ် အဆင်ပြေ။

# ၈။ ဗင်းကားချပ်

## အဖွဲ့အစည်းချိတ်ဆက်မှုပြယော:

ကျေးရွာ - အင်းငိုင်း-၁ခုရို  
 ကျေးရွာအုပ်စု - အမည်းဝ

မြို့နယ် - အီးယု  
 ရက်စွဲ - ၉.၁၀.၁၇

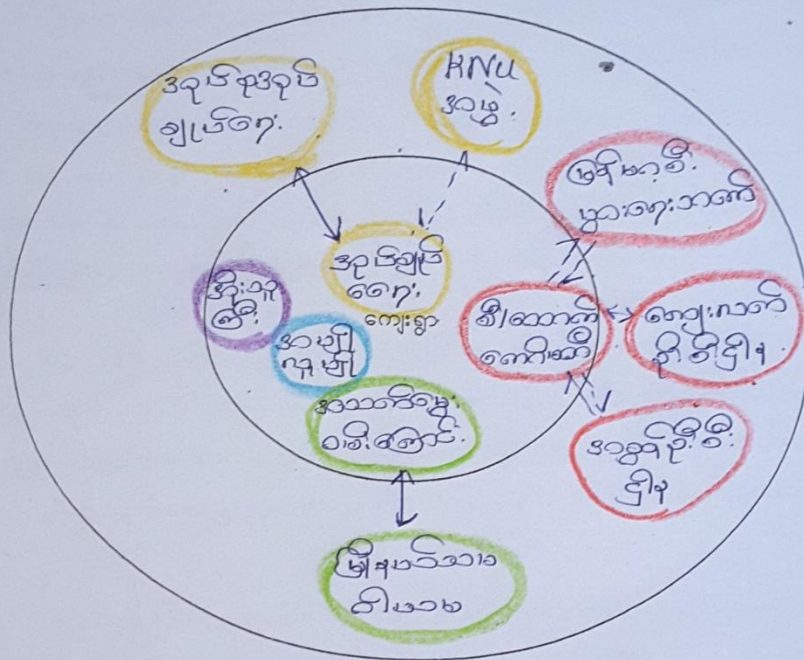

ပါဝင်ဆွေးနွေးသူ - ၈-၄ / ၈-၁၀  
 စုစုပေါင်း - ၁၄ ဦး

ဦးဆောင်ဆွေးနွေးသူ - ဒေါ်အေးမြတ်သူ  
 မှတ်တမ်းတင်သူ - ဒေါ်အေးမြတ်သူ







ဆ။ အမျိုးသား/ အမျိုးသမီး အခက်အခဲများ

ကျေးဇူး - အင်းစိမ်းကျွန်း

အလုပ်စု - အပည့်စု

မြို့နယ် - သီးပင်

ရက်စွဲ - ၂၀.၁၀.၂၀၁၇

အမျိုးသားအဖွဲ့မှ တင်ပြထားသော အခက်အခဲများ

- ၁။ သောက်သုံးရေမလုံလောက်မှု အခက်အခဲ
- ၂။ လမ်းပန်းဆက်သွယ်ရေး အခက်အခဲ
- ၃။ မီးမရှိမှု အခက်အခဲ
- ၄။ အလုပ်အကိုင် ရှားပါးမှု အခက်အခဲ
- ၅။ ကျန်းမာရေး အာသိပညာ မရှိမှု အခက်အခဲ
- ၆။ အသက်မွေးဝမ်းကြောင်း ပညာမတက်မှု အခက်အခဲ
- ၇။ စိုက်ပျိုးရေး နည်းပညာ မရှိမှု အခက်အခဲ

အမျိုးသမီးအဖွဲ့မှ တင်ပြထားသော အခက်အခဲများ

- ၁။ သောက်သုံးရေမလုံလောက်မှု အခက်အခဲ
- ၂။ လမ်းပန်း ဆက်သွယ်ရေး အခက်အခဲ
- ၃။ မီးမရှိမှု အခက်အခဲ
- ၄။ အလုပ်အကိုင် ရှားပါးမှု အခက်အခဲ
- ၅။ ကျန်းမာရေး အာသိပညာ မရှိမှု အခက်အခဲ
- ၆။ အသက်မွေးဝမ်းကြောင်း ပညာမတက်မှု အခက်အခဲ
- ၇။ ဘုန်းဝေကြီး ပညာသင်ကြားမှု အခွင့်အလမ်း မရခြင်းကြောင့် မဖြစ်သေးသည့် အခက်အခဲ

၇။ ကျေးရွာမှော်မှန်းချက် (အမျိုးသား/ အမျိုးသမီး)

ကျေးရွာ. နောင်ဆိုင်ကုန်း

ဒဂုန်. အပန်းဝ

မြို့နယ်-စီးလင်း

ရက်စွဲ- ၁၀.၁၀.၂၀၁၇

အမျိုးသားအဖွဲ့မှတင်ပြထားသော မှော်မှန်းချက်များ

- ၁။ သောက်သုံးရေလုံလောက်စွာ ရရှိလာမည်။
- ၂။ လမ်းပန်းသက်သွယ်ရေးများ ကောင်းလာမည်။
- ၃။ ရွာလုံးကျွတ်စီးလင်းမည်။
- ၄။ ဒဂုန်ကို ခွင့်လမ်းများ ရရှိလာမည်။
- ၅။ ကျန်းမာရေး အသိပညာများ ရရှိလာမည်။
- ၆။ စက်မှုလက်မှုအထက်ပညာများ တက်မြောက်လာမည်။
- ၇။ ခိုက်ပျိုးရေး နည်းပညာများ ရရှိလာမည်။

အမျိုးသမီးအဖွဲ့မှတင်ပြထားသော မှော်မှန်းချက်များ

- ၁။ သောက်သုံးရေလုံလောက်စွာ ရရှိလာမည်။
- ၂။ လမ်းပန်းသက်သွယ်ရေးများ ကောင်းလာမည်။
- ၃။ ရွာလုံးကျွတ် စီးလင်းမည်။
- ၄။ ဒဂုန်ကို ခွင့်လမ်းများ ရရှိလာမည်။
- ၅။ ကျန်းမာရေး အသိပညာများ ရရှိလာမည်။
- ၆။ စက်မှုလက်မှုအထက်ပညာများ တက်မြောက်လာမည်။
- ၇။ ခိုက်ပျိုးရေး နည်းပညာများ ရရှိလာမည်။
- ၈။ ပညာရေးအခွင့်အလမ်းများ ရရှိလာမည်။



၅။ ဦးစားပေးလုပ်ငန်းများ

ကျေးရွာအင်းပိုင်းကျွန်း

အုပ်စု - အပင်းဝ

မြို့နယ် - ဘီးလင်း

ရက်စွဲ - ၂၀.၁၀.၂၀၁၇

ဦးစားပေးရွေးချယ်ထားသောဖွံ့ဖြိုးတိုးတက်မှုလုပ်ငန်းများ

၁။ အများသုံး ရေတွင်း (၁၁) တွင်း တူးဖော်ခြင်း

၂။ ရွာချင်းဆက်တက်ရိုးလမ်း ပြုပြင်ခြင်း

၃။ မီးသွယ်တန်းခြင်း

၄။ ရွာချင်းဆက်တက်ရိုး ပြုပြင်ခြင်း

ရ။ ကော်မတီဝင်များရွေးချယ်ခြင်းနှင့် ကျေးရွာ ဖွံ့ဖြိုးရေး အစီအစဉ် ဆောင်ရွက်မှုမှတ်တမ်းခါတ်ပုံများ





၈။ ကော်မတီဝင်များစာရင်း

ကျေးရွာစီမံကိန်းအထောက်အကူပြုကော်မတီ

ကျေးရွာ - ဒုင်္ဂါဒုံကျွန်း  
 ကျေးရွာအုပ်စု - ဒါယံဥပဒေ

မြို့နယ် - ဘီလင်း  
 ရက်စွဲ - ၂၀.၁၀.၂၀၂၂

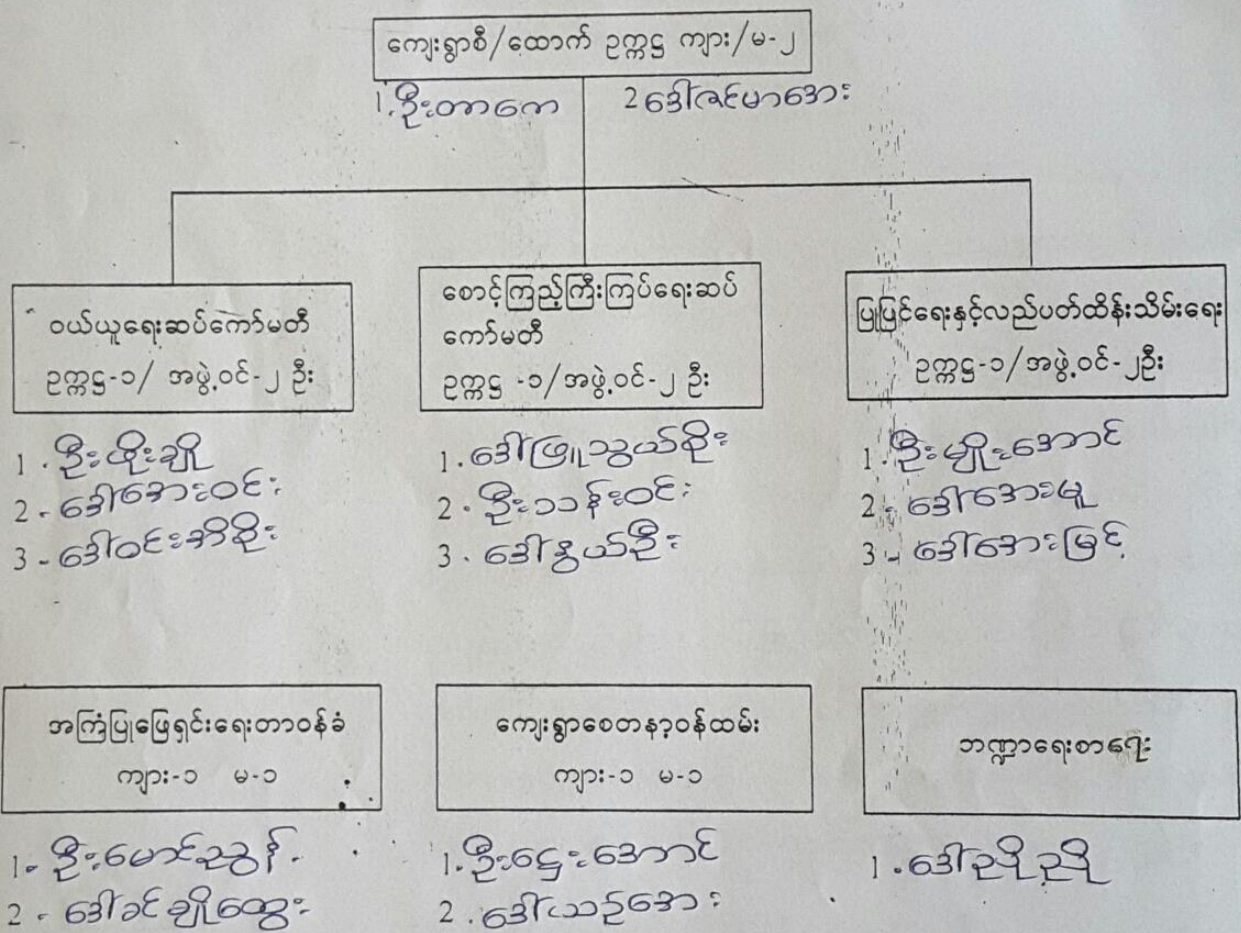

၉။ ကျေးရွာအချက်အလက်ပုံစံ (၁)

ပုံစံ - ၈ - ၁ ကျေးရွာအခြေခံအချက်အလက်များ (Form PC 1)

လမ်းညွှန်ချက်။ ကျေးရွာတစ်ရွာသို့ ပထမဆုံးမိတ်ဆက်ခရီး သွားရောက်သောအခါ လူထုစည်းရုံးရေးမှူးသည် ကျေးရွာ ခေါင်းဆောင်များအား ကျေးရွာအချက်အလက်များကို မေတ္တာရပ်ခံ၍ တောင်းခံရသည်။ ဤအချက်အလက်များကို စီမံကိန်း မိတ်ဆက်အစည်းဝေးမတိုင်မီတောင်းခံရမည်။ စီမံကိန်းမိတ်ဆက်အစည်းဝေးတွင် လူထုစည်းရုံးရေးမှူးသည် ဤအချက်အလက် များအား စစ်ဆေးပြီး မှန်ကန်အောင်ပြုလုပ်ရမည်။ ပြီးနောက်တွင် လူထုစည်းရုံးရေးမှူးမှ သတင်းအချက်အလက်ထံသို့ Tablets မှ တဆင့် ဖြည့်သွင်းရမည်။

ကျေးရွာခေါင်းဆောင် အမည် ဦးကာစော	ကျေးရွာခေါင်းဆောင်၏ ဖုန်းနံပါတ် ၀၉-၄၅၂၃၉၄၂၆၈	လူထုစည်းရုံးရေးမှူး၏ အမည် ဒေါ်ဖြူဖြူသိင်္ဂါ
ပြည်နယ်အိုင်းဒေသကြီး မန္တလေး	မြို့နယ် ဘီးလင်း	ကျေးရွာအုပ်စုအမည် ကျေးရွာ အင်းစိုင်းတော

က။ လူဦးရေ

လူမျိုးစု	အိမ်ထောင်စုအရေအတွက်	ကိုးကွယ်သည့်ဘာသာ	အိမ်ထောင်စုအရေအတွက်
လူမျိုးစု (၁) --- ကာရှင်	၁၆	ဘာသာ (၁) --- ဣန္ဒိယ	၃၉
လူမျိုးစု (၂) --- မန္တလေး	၂၃	ဘာသာ (၂) -----	
လူမျိုးစု (၃) -----		ဘာသာ (၃) -----	
လူမျိုးစုရော -----		ဘာသာရော -----	
အခြား	အရေအတွက်		
မသန်စွမ်းသူများ	၅		
သက်ကြီးရွယ်အိုများ (၆၅ နှစ် နှင့် အထက်)	၁၅		
စစ်ဘေးရှောင်	-		

	အမျိုးသား (အရေအတွက်)	အမျိုးသမီး (အရေအတွက်)
လူဦးရေ		
လူမျိုးစု (၁) --- ကာရှင်	၄၀	၄၅
လူမျိုးစု (၂) --- မန္တလေး	၅၄	၅၀
လူမျိုးစု (၃) -----		
အခြား		
အိမ်ထောင်ဦးစီး	၂၉	၁၀

(ခ) အခြေခံအဆောက်အအုံ အသုံးအဆောင်များ

စာသင်ကျောင်း	အမှတ် ခြံစံပါ	ကျန်းမာရေး	အမှတ် ခြံစံပါ	ဘာသာရေး အဆောက် အအုံများ	အမှတ် ခြံစံပါ
အထက်တန်းကျောင်း	<input type="checkbox"/>	ဆေးရုံ	<input type="checkbox"/>	ဓေတီ	<input type="checkbox"/>
အလယ်တန်းကျောင်း	<input type="checkbox"/>	ကျန်းမာရေးဌာန	<input type="checkbox"/>	ဘုန်းကြီးကျောင်း	<input type="checkbox"/>



မူလတန်းကျောင်း	<input checked="" type="checkbox"/>	ကျန်းမာရေးဌာနခွဲ	<input type="checkbox"/>	ဟိန္ဒူဘုရားကျောင်း	<input type="checkbox"/>
မူကြိုကျောင်း	<input checked="" type="checkbox"/>	ဆေးပေးခန်း	<input type="checkbox"/>	ရေစိမ့်ယာန်ကျောင်း	<input type="checkbox"/>
အခြား	<input checked="" type="checkbox"/>	အခြား	<input type="checkbox"/>	ဗလီ	<input type="checkbox"/>
				အခြား	<input type="checkbox"/>
မှတ်ချက် သုန်တောကြီး ယုဒဘာသာရေးဌာန		မှတ်ချက်		မှတ်ချက်	

(ဂ) ကျွမ်းကျင်သူများမှတ်တမ်း (ကျေးရွာတွင်နေထိုင်သော သို့မဟုတ် တခြားရွာမှလာရောက်သော ကျွမ်းကျင်သူများ)

(၁) စာသင်ကျောင်း			(၂) ကျန်းမာရေး			(၃) လက်မှုပညာရှင်		
	ရွာတွင်နေထိုင်သူ	အခြားရွာမှလာသူ		ရွာတွင်နေထိုင်သူ	အခြားရွာမှလာသူ		ရွာတွင်နေထိုင်သူ	အခြားမှလာသူ
မူလတန်းပြဆရာ/မ	<input checked="" type="checkbox"/>	<input checked="" type="checkbox"/>	ဆရာဝန်	<input type="checkbox"/>	<input type="checkbox"/>	လက်သမား	<input type="checkbox"/>	<input type="checkbox"/>
ထက်တန်းပြဆရာ/မ	<input type="checkbox"/>	<input type="checkbox"/>	လက်ထောက်ကျန်းမာရေးမှူး	<input type="checkbox"/>	<input type="checkbox"/>	ပန်းရုံ	<input type="checkbox"/>	<input type="checkbox"/>
အလယ်တန်းပြဆရာ/မ	<input type="checkbox"/>	<input type="checkbox"/>	အမျိုးသမီးကျန်းမာရေးဆရာမ	<input type="checkbox"/>	<input type="checkbox"/>	လျှပ်စစ်ကျွမ်းကျင်ပီးသမား	<input type="checkbox"/>	<input type="checkbox"/>
မူကြိုဆရာ/မ	<input checked="" type="checkbox"/>	<input checked="" type="checkbox"/>	လားဖူးဆရာမ	<input type="checkbox"/>	<input type="checkbox"/>	ရေပိုက်သူသည်	<input checked="" type="checkbox"/>	<input type="checkbox"/>
အခြား	<input type="checkbox"/>	<input type="checkbox"/>	ပြည်သူ့ကျန်းမာရေးလုပ်သား	<input type="checkbox"/>	<input type="checkbox"/>	စက်ပြင်ဆရာ	<input type="checkbox"/>	<input type="checkbox"/>
မှတ်ချက်			မှတ်ချက်			မှတ်ချက်		

(ဃ) ကျေးရွာသို့ ရောက်ရှိနိုင်သည့် လမ်းအခြေအနေ / ကျေးရွာတစ်ရွာသည် ၎င်း၏ ကျေးရွာအုပ်စုနှင့် ဆက်သွယ်ထားသော လမ်းအခြေအနေ (အောက်ပါတို့ကိုပိုင်းပါ)

ကျောက်ကြမ်းလမ်း: ကတ္တရာလမ်း: ကွန်ကရစ်လမ်း: မော်တော်ဆိုင်ကယ်လမ်း:  
 ကျောက်ခင်းလမ်း: မြေသားလမ်း: လူသွားလမ်း: အခြား: \_\_\_\_\_

(င) ကျေးရွာဖွံ့ဖြိုးမှုစီမံချက်

- (၁) လူထုပဟိုပြုစီမံကိန်းမစတင်မီ ဤကျေးရွာတွင်ကျေးရွာဖွံ့ဖြိုးမှုစီမံချက်ရှိခဲ့ပါသလား? ပိုင်းပါ  
ရှိပါသည်/မရှိပါ/မသိပါ
- (၂) ရှိခဲ့ပါလျှင် ဤစီမံချက်ကို မည်သည့် ခုနှစ်တွင်ပြင်ဆင်ခဲ့ပါသနည်း? နှစ်- ၂၀၁၇ မသိပါ
- (၃) ဤစီမံချက်ကို မြို့နယ်မှအတည်ပြုခဲ့ပါသလား? ပြုခဲ့ပါသည်/မပြုခဲ့ပါ /မသိပါ

(စ) ခရီးအကွာအဝေး

- (၁) ဤကျေးရွာ၏ပဟိုမှ ၎င်းကျေးရွာအုပ်စု၏ပဟိုအထိ ခရီးခိုင်းမည်မျှကွာဝေးသနည်း? ခိုင်း-----/မသိပါ
- (၂) ဤကျေးရွာမှ ၎င်းကျေးရွာအုပ်စုပဟိုအထိ သွားလာရာတွင်ကြာမြင့်သည့်အချိန်။  
 ခြောက်သွေ့ရာသီတွင်ကြာချိန်----- ၂၀ မိနစ် ----- ထော်လာဂျီ/မော်တော်ဆိုင်ကယ်/ခြေလျှစ်/လား/မော်တော်ဘုတ်/  
 အခြား: -----  
 မိုးရာသီတွင်ကြာချိန်----- ၂၅ မိနစ် ----- ထော်လာဂျီ/မော်တော်ဆိုင်ကယ်/ခြေလျှစ်/လား/မော်တော်ဘုတ်/  
 အခြား: -----

(ဆ) ပတ်ဝန်းကျင်ဆိုင်ရာ သဘာဝဘေးအန္တရာယ်

ဤကျေးရွာတွင် ရေကြီးခြင်းကိုသို့ သဘာဝဘေးအန္တရာယ်ကျရောက်ပူးခြင်း ရှိပါသလား။

မရှိပါ  ရှိပါသည် ရှိလျှင်ဖော်ပြပါ ----- *ရေအန္တရာယ်*

(ဇ) ကျေးရွာတွင် ဖွဲ့စည်းထားသော အဖွဲ့အစည်းများ

လူထုဗဟိုပြုစီမံကိန်းမတိုင်မီ ဤကျေးရွာတွင် ကျေးရွာဖွံ့ဖြိုးရေးအတွက် အစိုးရ (သို့) ရွာသားများကိုယ်တိုင်(သို့) စီမံကိန်းတစ်ခုခုမှ ဖွဲ့စည်းထားသည့် အဖွဲ့အစည်းများရှိပါသလား။

(၁) *ဒီပဲခေါင်ရွာ...အဖွဲ့အစည်း*

(၂) -----

(ဈ) အထွေထွေအုပ်ချုပ်ရေး ဦးစီးဌာန (GAD) မှ မှတ်တမ်းတင်ထားခြင်း

ဤကျေးရွာသည် အထွေထွေအုပ်ချုပ်ရေး ဦးစီးဌာန (GAD) မှ မှတ်တမ်းတင်ထားမှု ရှိပါသလား။

မရှိပါ  ရှိပါသည်

ကျေးရွာခေါင်းဆောင်

အမည် *ဦးသာစော*

လက်မှတ် *၁၈* နေ့စွဲ *၁၀.၁၀.၁၇*

လူထုစည်းရုံးရေးမှူး

အမည် *ဒေါ်ဖြူဖြူ*

လက်မှတ် *ဖြူ* နေ့စွဲ *၁၀.၁၀.၁၇*



# ၁၀။ စီမံကိန်း အချိန်စက်ဝန်းအချိန်ဇယား (ပုံစံ ၂)

ပုံစံ - ၈ - ၂ - စီမံကိန်းစက်ဝန်းအချိန်ဇယား (PC 2)

လမ်းညွှန်ချက်၊ သက်ဆိုင်ရာလူထုစည်းရုံးရေးမှူး/လက်ထောက်နည်းပညာမှူးများမှ စီမံကိန်းစက်ဝန်းအဆင့်တစ်ခုစီပြီးစီးတိုင်း ကျေးရွာနှင့် ကျေးရွာအုပ်စုအတွက် ဤပုံစံကို ဖြည့်သွင်းရမည်။

စည်းရုံးရေးမှူး/ဝန်ထမ်း အမည် ဒေါ်ဖြူဖြူအောင်၊ နေ့စွဲ \_\_\_\_\_

စက်ဝန်းအားအမှတ်ခြစ်ပါ  စက်ဝန်း(၁)  စက်ဝန်း(၂)  စက်ဝန်း(၃)  စက်ဝန်း(၄)

ပြည်နယ်/ခရိုင် မန္တလေး၊ မြို့နယ် သီပေါ၊ ကျေးရွာအုပ်စု အလောင်း၊ ကျေးရွာ အင်းတော်။

စီမံကိန်းဆောင်ရွက်မှုအဆင့်များ	နေ့စွဲ		အစည်းအဝေးတွင်တက်ရောက်သူအရေအတွက်					အိမ်ထောင်စုပေါင်း	အိမ်ထောင်စု %
	စတင်သည့်နေ့	ပြီးဆုံးသည့်နေ့	အမျိုးသားအရေအတွက်	အမျိုးသမီးအရေအတွက်	အိမ်ထောင်စုအရေအတွက်	လူမျိုးစုတက်ရောက်သူအရေအတွက်နှင့် လူမျိုးစုအမည်			
၁။ ကျေးရွာစီမံကိန်း မိတ်ဆက်အစည်းအဝေး	၉.၁၀.၁၇	၉.၂၀.၁၇	၈	၁၉	၂၇	၅၅   ကျွန်ုပ်တို့	၃၉	၆၉.၂၃	
၂။ ကျေးရွာဖွံ့ဖြိုးရေး စီမံချက်ရေးဆွဲခြင်းအစည်းအဝေး	၁၀.၁၀.၁၇	၁၀.၂၀.၁၇	၈	၁၉	၂၇	၁၀   ကျွန်ုပ်တို့ ၁၇   မဟာ	၃၉	၆၉.၂၃	
၃။ ကျေးရွာအုပ်စု လုပ်ငန်းဆုံးဖြတ်ချက်ချသည့်အစည်းအဝေး									
၄။ မြို့နယ်အဆင့် စီမံကိန်းရေးဆွဲရေးနှင့် အကောင်အထည်ဖော်ရေးကော်မတီ၏ စီမံကိန်း သုံးသပ်မှုအစည်းအဝေး	၃၀.၁၀.၁၇	၂၁.၁၁.၁၇	မလို	မလို	မလို	မလို			
၅။ မြို့နယ် စီမံကိန်းရေးဆွဲရေးနှင့် အကောင်အထည်ဖော်ရေး ကော်မတီ၏ဆုံးဖြတ်မှုကို ရွာသို့ အသိပေးအကြောင်းကြားသည့် အစည်းအဝေး	၂.၁၂.၁၇	၂.၁၂.၁၇	၆	၁၅	၂၁	၈   ကျွန်ုပ်တို့ ၁၃   မဟာ	၃၉	၅၅.၈၅	
၆။ စီမံကိန်းလုပ်ငန်းခွဲစီမံချက်ရေးဆွဲခြင်းအစည်းအဝေး									
၆.၁။ စီမံကိန်းလုပ်ငန်း အကောင်အထည်ဖော်									

၁၁။ ကျေးရွာ ဖွံ့ဖြိုးရေး ဦးစားပေးအစီအစဉ် (ပုံစံ ၃)

ပုံစံ - ၀ - ၃ ကျေးရွာဖွံ့ဖြိုးရေး ဦးစားပေးအစီအစဉ် (Form PC 3)

လမ်းညွှန်ချက်၊ အဆင့်(၃) ကျေးရွာမှော်မှန်းချက်အစည်းအဝေး ပြီးဆုံးသောအခါ ကျေးရွာစီမံကိန်း အထောက်အကူပြု ကော်မတီသည် လူထုစည်းရုံးရေးမှူးအကူအညီဖြင့် ဤပုံစံကိုပြည့်စုံအောင် ဖြည့်သွင်းရမည်။

လူထုစည်းရုံးရေးမှူး/ဝန်ထမ်း အမည် ဒေါ်ဖြူဖြူသော်

နေ့စွဲ ၁၀.၁၀.၁၇ ဝက်ဂန်းအား အမှတ်ခြစ်ပါ (✓)  ဝက်ဂန်း(၁)   
 ဝက်ဂန်း(၂)  ဝက်ဂန်း(၃)  ဝက်ဂန်း(၄)

ပြည်နယ်/တိုင်း မန္တ ဖြန့်နယ်/ကျေးရွာအုပ်စု အပင်၊ ၀ ကျေးရွာအုပ်စု မိုက်၊ ၀ ဝက်ဂန်း

က၊ အခက်အခဲအတားအဆီးများအားဆွေးနွေးခြင်း - ယခုလက်ရှိအခြေအနေတွင် ဤကျေးရွာဖွံ့ဖြိုးတိုးတက်ရေးအတွက် အဓိက အခက်အခဲအတားအဆီးများသည် မည်သည့်များဖြစ်ပါသနည်း။ (အမျိုးသား/သမီး အနည်းဆုံးအခက်အခဲ ၅ ခုစီဖော်ပြပါ)

အမျိုးသား အဖွဲ့မှ တင်ပြသောအခက်အခဲအတားအဆီးများ	အမျိုးသမီး အဖွဲ့မှ တင်ပြသောအခက်အခဲအတားအဆီးများ
၀ <u>သောက်သုံးရေ မရနိုင်တော့တော့</u>	၀ <u>သောက်သုံးရေ မရနိုင်တော့တော့</u>
၂ <u>ကမီးမရှိ ဆက်သွယ်ရေးအခက်အခဲ</u>	၂ <u>ကမီးမရှိ ဆက်သွယ်ရေးအခက်အခဲ</u>
၃ <u>မီးမရှိ မြေအလတ်အဝတ်</u>	၃ <u>မီးမရှိ မြေအလတ်အဝတ်</u>
၄ <u>အကုတ်ခိုင်ခိုင်ကုန် မြေအလတ်အဝတ်</u>	၄ <u>အကုတ်ခိုင်ခိုင်ကုန် မြေအလတ်အဝတ်</u>
၅ <u>ကျွေးမွေးရေး အခက်အခဲ</u>	၅ <u>ကျွေးမွေးရေး အခက်အခဲ</u>
၆ <u>အသောက်အစားအာဟာရ အခက်အခဲ</u>	၆ <u>အသောက်အစားအာဟာရ အခက်အခဲ</u>
၇ <u>ဆိုင်ပျိုးစား နည်းပညာမရှိ</u>	၇ <u>ဆိုင်ပျိုးစား နည်းပညာမရှိ</u>
၈ <u>အလုပ်အကိုင်</u>	၈ <u>အလုပ်အကိုင်</u>
၉	၉ <u>အလုပ်အကိုင်</u>
၁၀	
၁၁	

ခ၊ မှော်မှန်းခြင်း - နောင်လာမည့် ( ၅ ) နှစ် အတွင်း ကျေးရွာဖွံ့ဖြိုးရေး မှော်မှန်းချက်များအား တင်ပြပါ။

အမျိုးသားအဖွဲ့မှ တင်ပြသောမှော်မှန်းချက်များ	အမျိုးသမီးအဖွဲ့မှ တင်ပြသောမှော်မှန်းချက်များ
၀ <u>သောက်သုံးရေ ရရှိနိုင်မည်</u>	၀ <u>သောက်သုံးရေ ရရှိနိုင်မည်</u>
၂ <u>ကမီးမရှိ ဆက်သွယ်ရေး များ</u>	၂ <u>ကမီးမရှိ ဆက်သွယ်ရေး များ</u>
၃ <u>ကမီးမရှိ ဆက်သွယ်ရေး များ</u>	၃ <u>ကမီးမရှိ ဆက်သွယ်ရေး များ</u>
၄ <u>အကုတ်ခိုင်ခိုင်ကုန် ကမီးမရှိ</u>	၄ <u>အကုတ်ခိုင်ခိုင်ကုန် ကမီးမရှိ</u>
၅ <u>ကျွေးမွေးရေး အခက်အခဲ</u>	၅ <u>ကျွေးမွေးရေး အခက်အခဲ</u>
၆ <u>အသောက်အစားအာဟာရ အခက်အခဲ</u>	၆ <u>အသောက်အစားအာဟာရ အခက်အခဲ</u>
၇ <u>ဆိုင်ပျိုးစား နည်းပညာ များ</u>	၇ <u>ဆိုင်ပျိုးစား နည်းပညာ များ</u>



၈		၈	ပုဂ္ဂလိကအဖွဲ့အစည်းအဖွဲ့အစည်း
၉			

၈။ လူထုဝန်ထမ်း၏ လာမည့် (၄) နှစ်အတွက် အကျိုးပင်သော ဦးစားပေး ဖွံ့ဖြိုးတိုးတက်မှု လုပ်ငန်း အစီအစဉ်များအားဖော်ပြပါ။

အဆင့်	ကျေးရွာအတွက် ဦးစားပေး ဖွံ့ဖြိုးတိုးတက်မှု လုပ်ငန်းစဉ်များ	အဆိုပြုသူ (အမျိုးသားများ/အမျိုးသမီးများ/အမျိုးသား+အမျိုးသမီး)	ခန့်မှန်းကုန်ကျစရိတ်	အကျိုးခံစားခွင့်ရှိသူ ခန့်မှန်းခြေ အရေအတွက်
၁	အချားသုံးစနစ်တွင် ပါဝင် ထိန်းသိမ်းခြင်း	ကျား + ၁၂	၈၀၀၀၀၀၀/	၁၈၉
၂	ရွာတွင်းဆေးကုသရေး ဗဟိုဌာန	"	၂၀၀၀၀၀၀/	၁၈၉
၃	မီးသတ်စနစ်	"	၇၀၀၀၀၀၀/	၁၈၉
၄	ရွာတွင်းဆေးကုသရေး ဗဟိုဌာန	"		၁၈၉
၅	ရေခြင်း			
၆				
၇				
၈				
၉				
၁၀				
၁၁				
၁၂				

ဃ၊ လူထုစီမံကိန်း၏ လာမည့် ( ၄ ) နှစ်အတွက် အကျိုးမဝင်သော ဦးစားပေး ဖွံ့ဖြိုးတိုးတက်မှု လုပ်ငန်း အစီအစဉ်များအားဖော်ပြပါ။

အဆင့်	ကျေးရွာအတွက် ဦးစားပေး ဖွံ့ဖြိုး တိုးတက်မှု လုပ်ငန်းစဉ်များ	အဆိုပြုသူ (အမျိုးသားများ/ အမျိုးသမီးများ/အမျိုးသား+ အမျိုးသမီး)	အခန်းကဏ္ဍ
၁	ဒဂပေးစားချေးငွေကုန်ကျ	ဈေး + ၁၈	
၂	စက်ချုပ်ပြင်ဆင်ရေး	၈	
၃	စက်ပြင်ဆင်ရေး	ဈေး	
၄	ပဲအမျိုး၊ မျိုးခြံခဲ၊ မျိုး ပဲပုတ်၊ နံနပ်၊ မုနာ	"	
၅	ဈေးနှိုး၊ မြေစိုက်ဆင်ရေး	ဈေး + ၈	
၆	ဘုရားစေတီကြီး မုနာဘက်	၈	
၇	ဈေးထိ၊ ဒုတိယ၊ စတုရန်း		
၈	ဒဂပေးစားချေးငွေ၊ နှစ်		
၉			
၁၀			

ခေါင်းဆောင်၊ ကျေးရွာစီမံကိန်းအထောက်အကူပြုကော်မတီမှ အတည်ပြုသည်။

အမည် ----- ဦးသာစော ----- လက်မှတ် ----- င.က ----- နေ့စွဲ ----- ၁၀.၁၀.၁၇ -----



၁၃။ အစည်းအဝေးမှတ်တမ်းများ (ပထမအကြိမ်အစည်းအဝေး)

ဈေးကွက် - ဒုတိယရက်၊  
ဒုတိယရက် - ဒုတိယရက်

ဖေဖော်ဝါရီလ - ဒီဇင်ဘာလ၊  
ဂုဏ်ထူး - ဇူလိုင်လ ၁၉၀၇

အစည်းအဝေးမှတ်တမ်း

- \* အစည်းအဝေးအရည်အဝေး - စာတင်ပေးခွင့်ရရှိသည့်အစည်းအဝေးအရည်အဝေးကို ဖြည့်ဆည်းပေးရမည်။
- \* အစည်းအဝေးအမျိုးအစား - အစည်းအဝေးအမျိုးအစားကို အစည်းအဝေးအမျိုးအစားအရ ဖြည့်ဆည်းပေးရမည်။  
- အစည်းအဝေးအမျိုးအစားကို အစည်းအဝေးအမျိုးအစားအရ ဖြည့်ဆည်းပေးရမည်။  
- အစည်းအဝေးအမျိုးအစားကို အစည်းအဝေးအမျိုးအစားအရ ဖြည့်ဆည်းပေးရမည်။
- \* အစည်းအဝေးအရည်အဝေး - အစည်းအဝေးအရည်အဝေးကို ဖြည့်ဆည်းပေးရမည်။
- \* အစည်းအဝေးအမျိုးအစား - အစည်းအဝေးအမျိုးအစားကို အစည်းအဝေးအမျိုးအစားအရ ဖြည့်ဆည်းပေးရမည်။





၁၅။ ကဏ္ဍအလိုက် အခက်အခဲမှတ်တမ်းများ

ကျောင်းသက်တွဲ (၄) ခြားနားသော မတိုင်ရှင် မဟုတ် ဦးစားပေးဖွဲ့ဖြိုးရေးလုပ်ငန်းစဉ်

အနှစ်ချုပ် အစား ဦးစားပေးရေး ဝန်ထမ်းများ အရပ်အဝန်း (အထိပါအောင်ရေး)၊

မူရင်းအား VPSC တွင်ထားရှိရပါမည်။ အခြားဌာနများနှင့် ညှိနှိုင်းရန်အတွက် မိတ္တူအား TPIC သို့ပို့ရပါမည်။ ၁၀.၁၀.၁၇

	အဆင့်	လုပ်ငန်း	မည်သူဦးစားပေးလဲ	ကျေးဇူးမှ တာဝန်ခံသူ (သို့) အုပ်စု	ပြင်ပမှ မည်သူထောက်ပံ့မလဲ
အခြေခံအဆောက်အအုံ	၁	အစာအာဟာရအဖွဲ့ဝင်များ	<input checked="" type="checkbox"/> မ <input type="checkbox"/> ကျား	ဦးထွန်း	၂၀၂၁
	၂	အစားအသောက်အဖွဲ့ဝင်များ	<input checked="" type="checkbox"/> မ <input type="checkbox"/> ကျား		အစားအသောက်
	၃	အစားအသောက်အဖွဲ့ဝင်များ	<input checked="" type="checkbox"/> မ <input type="checkbox"/> ကျား		အစားအသောက် / ငွေကြေး
	၄	အစားအသောက်အဖွဲ့ဝင်များ	<input checked="" type="checkbox"/> မ <input type="checkbox"/> ကျား		အစားအသောက်
	၅		<input type="checkbox"/> မ <input type="checkbox"/> ကျား		
အသက်မွေးဝမ်းကျောင်းမှု/ စိုက်ပျိုးရေး	၁	အစားအသောက်အဖွဲ့ဝင်များ	<input checked="" type="checkbox"/> မ <input type="checkbox"/> ကျား	ဦးထွန်း	အစားအသောက်
	၂	အစားအသောက်အဖွဲ့ဝင်များ	<input type="checkbox"/> မ <input type="checkbox"/> ကျား		အစားအသောက်
	၃	အစားအသောက်အဖွဲ့ဝင်များ	<input type="checkbox"/> မ <input type="checkbox"/> ကျား		အစားအသောက်
	၄	အစားအသောက်အဖွဲ့ဝင်များ	<input checked="" type="checkbox"/> မ <input type="checkbox"/> ကျား		အစားအသောက်
	၅		<input type="checkbox"/> မ <input type="checkbox"/> ကျား		
ကျန်းမာရေးနှင့်အာဟာရ	၁	အစားအသောက်အဖွဲ့ဝင်များ	<input checked="" type="checkbox"/> မ <input type="checkbox"/> ကျား	ဦးထွန်း	အစားအသောက်
	၂		<input type="checkbox"/> မ <input type="checkbox"/> ကျား		
	၃		<input type="checkbox"/> မ <input type="checkbox"/> ကျား		
	၄		<input type="checkbox"/> မ <input type="checkbox"/> ကျား		
	၅		<input type="checkbox"/> မ <input type="checkbox"/> ကျား		
ပညာရေး	၁	အစားအသောက်အဖွဲ့ဝင်များ	<input checked="" type="checkbox"/> မ <input type="checkbox"/> ကျား	ဦးထွန်း	အစားအသောက်
	၂		<input type="checkbox"/> မ <input type="checkbox"/> ကျား		
	၃		<input type="checkbox"/> မ <input type="checkbox"/> ကျား		
	၄		<input type="checkbox"/> မ <input type="checkbox"/> ကျား		
	၅		<input type="checkbox"/> မ <input type="checkbox"/> ကျား		
အခြား	၁		<input type="checkbox"/> မ <input type="checkbox"/> ကျား		
	၂		<input type="checkbox"/> မ <input type="checkbox"/> ကျား		
	၃		<input type="checkbox"/> မ <input type="checkbox"/> ကျား		
	၄		<input type="checkbox"/> မ <input type="checkbox"/> ကျား		
	၅		<input type="checkbox"/> မ <input type="checkbox"/> ကျား		