

ပြည်ထောင်စုမြန်မာနိုင်ငံတော်အစိုးရ
စိုက်ပျိုးရေး၊ မွေးမြူရေးနှင့် ဆည်မြောင်းဝန်ကြီးဌာန
ကျေးလက်ဒေသဖွံ့ဖြိုးတိုးတက်ရေးဦးစီးဌာန
သဲကုန်းမြို့နယ်

လူထုဗဟိုပြုစီမံကိန်း



ကျေးရွာဖွံ့ဖြိုးရေးအစီအစဉ်

Village Development Plan (VDP)

အင်းပေါ်ကြီးကျေးရွာ၊ အင်းပေါ်ငယ်အုပ်စု
ဒုတိယနှစ်စက်ဝန်း၊ (ဆဋ္ဌမနှစ်)

ပဲခူးတိုင်းဒေသကြီး

၂၀၁၉ ခုနှစ်

မာတိကာအညွှန်း

စဉ်။ အကြောင်းအရာ	စာမျက်နှာ
၁။ ကျေးရွာအကြောင်းဖော်ပြချက်နှင့် ကျေးရွာအခြေခံအချက်အလက်	၃-၅
၁.၁။ မြို့နယ်ပြမြေပုံ	
၁.၂။ ကျေးရွာမြေပုံ	
၁.၃။ အုပ်စုတွင်ပါဝင်သော ကျေးရွာစာရင်းများ	
၁.၄။ ကျေးရွာသမိုင်းကြောင်းရာဇဝင်	
၂။ PSA/PRA လုပ်ငန်းစဉ်အနှစ်ချုပ်	၆-၁၃
၂.၁။ လူမှုရေးအရင်းမြစ်ပြမြေပုံ ဆွေးနွေးချက်နှင့် ဆန်းစစ်ချက်	
၂.၂။ ဥစ္စာဓန ကြွယ်ဝမှုအဆင့်သတ်မှတ်ခြင်း ဆွေးနွေးချက်နှင့် ဆန်းစစ်ချက်	
၂.၃။ ကျား၊မ အရင်းအမြစ် အသုံးပြုမှု၊ ထိန်းချုပ်မှု ဆွေးနွေးချက်နှင့် ဆန်းစစ်ချက်	
၂.၄။ ရာသီခွင်ပြ ပြက္ခဒိန် ဆွေးနွေးချက်နှင့် ဆန်းစစ်ချက်	
၂.၅။ ကျား၊မ ပင့်ကူအိမ်သုံးသပ်ခြင်း ဆွေးနွေးချက်နှင့် ဆန်းစစ်ချက်	
၂.၆။ အဖွဲ့အစည်းအချိတ်ဆက်ပြ ဗင်းပုံစံသုံးသပ်ခြင်း၊ ဆွေးနွေးချက်နှင့် ဆန်းစစ်ချက်	
၃။ ဖောင်ပုံစံများ	၁၄-၂၇
၃.၁။ ပုံစံ-၁။ ကျေးရွာအခြေခံအချက်အလက်များ (ပထမနှစ်စက်ဝန်း)	
၃.၂။ ပုံစံ-၂။ စီမံကိန်းစက်ဝန်းအချိန်ဇယား (ပထမနှစ်စက်ဝန်း)	
၃.၃။ ပုံစံ-၃။ ကျေးရွာဖွံ့ဖြိုးရေးဦးစားပေးအစီအစဉ် (ပထမနှစ်စက်ဝန်း)	
၃.၄။ ပုံစံ-၁။ ကျေးရွာအခြေခံအချက်အလက်များ (ဒုတိယနှစ်စက်ဝန်း)	
၃.၅။ ပုံစံ-၂။ စီမံကိန်းစက်ဝန်းအချိန်ဇယား (ဒုတိယနှစ်စက်ဝန်း)	
၃.၆။ ပုံစံ-၃။ ကျေးရွာဖွံ့ဖြိုးရေးဦးစားပေးအစီအစဉ် (ဒုတိယနှစ်စက်ဝန်း)	
၄။ ကျေးရွာစီမံကိန်းအထောက်အကူပြု ကော်မတီဝင်များစာရင်း	၂၈
၅။ ကျေးရွာအစည်းအဝေးမှတ်တမ်းများ	၂၉-၃၁
၆။ ကဏ္ဍအလိုက်ဦးစားပေးဖွံ့ဖြိုးရေးလုပ်ငန်းစဉ်များ	၃၂

၁။ ကျေးရွာအကြောင်းဖော်ပြချက်နှင့် ကျေးရွာအခြေခံအချက်အလက်
 ၁.၁။ သဲကုန်းမြို့နယ်ပြမြေပုံ

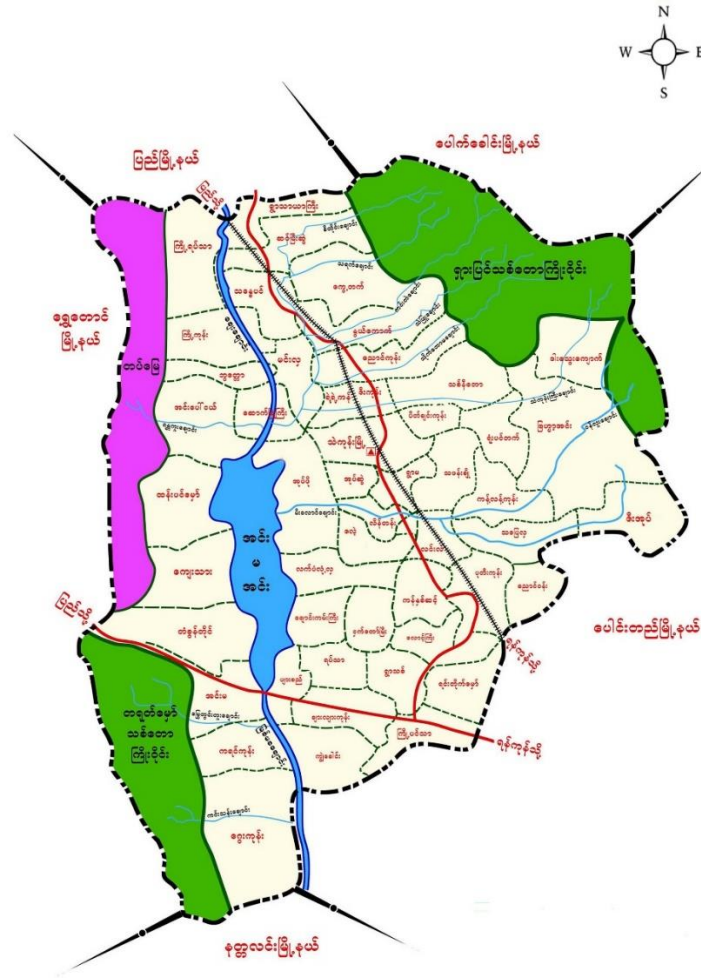

- တည်နေရာ - မြောက်လတ္တီတွဒ် - ၁၈ ၃၈' နှင့် အရှေ့လောင်ဂျီတွဒ် - ၉၅ ၂၃'
- နယ်နိမိတ်
 - အရှေ့ဘက် - ပေါင်းတည်မြို့နယ်နှင့်ပေါက်ခေါင်းမြို့နယ်
 - အနောက်ဘက် - ရွှေတောင်မြို့နယ်
 - တောင်ဘက် - နတ္ထလင်းမြို့နယ်နှင့်ပေါင်းတည်မြို့နယ်
 - မြောက်ဘက် - ပေါက်ခေါင်းမြို့နယ်နှင့် ပြည်မြို့နယ်
- မြို့အကျယ်အဝန်း - ၂၉၉.၀၇ စတုရန်းမိုင် (၁၉၁၉၁၇ ဧက)
- ကျေးရွာအုပ်စု - (၄၉)အုပ်စု
- ကျေးရွာပေါင်း - (၃၀၈) ရွာ
- အိမ်ခြေ - ၂၆၅၅၅
- အိမ်ထောင်စု - ၂၇၇၄၆
- လူဦးရေ - ၉၈၄၆၄

၁.၂။ ကျေးရွာမြေပုံ

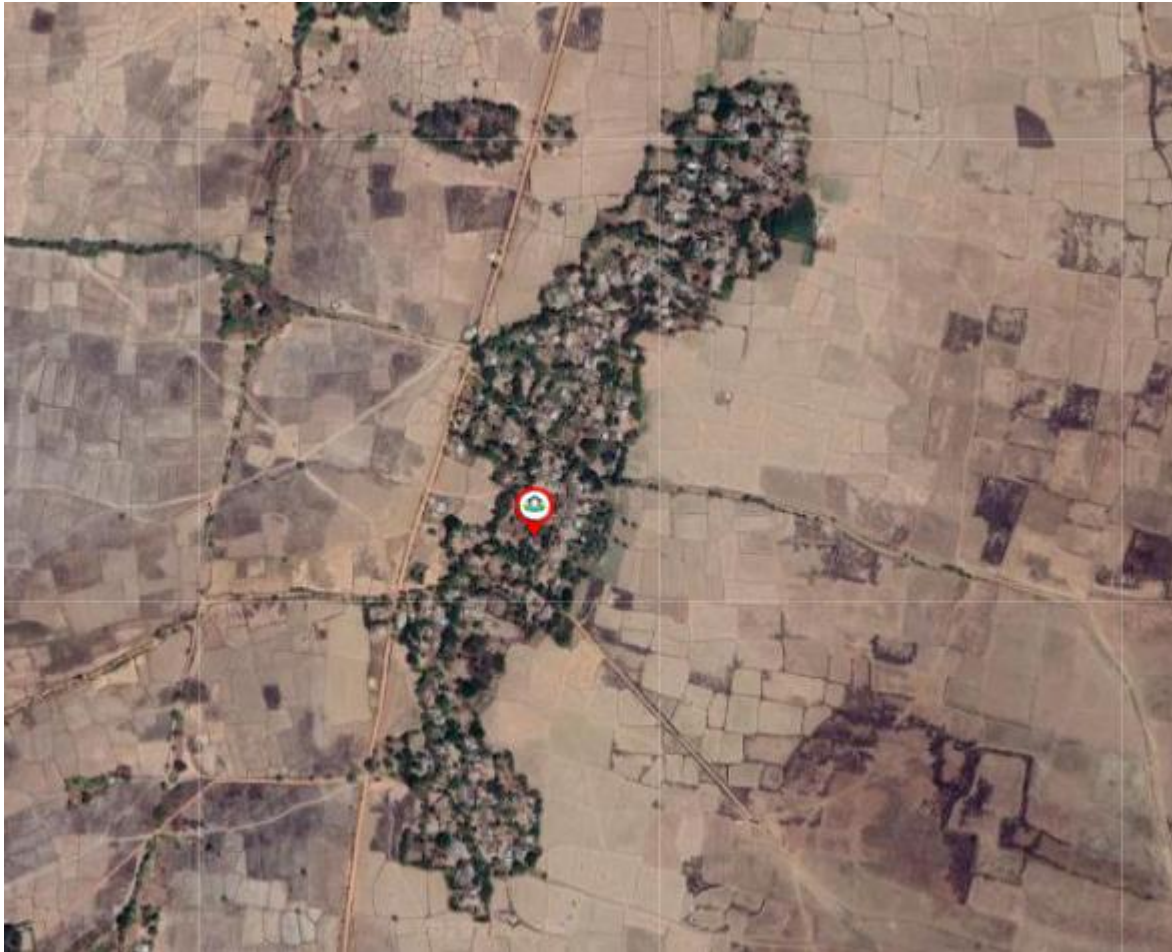

- | | |
|---|--|
| က) အိမ်ခြေ | - ၈၃ |
| ခ) အိမ်ထောင်စု | - ၉၇ |
| ဂ) လူဦးရေ | - ၃၀၆ (ကျား ၁၅၁+ မ ၁၅၅) |
| ဃ) တိုင်းရင်းသားလူဦးရေ | - ဗမာ ၃၀၈ |
| င) ထိလွယ်ခိုက်လွယ်အုပ်စုလူဦးရေ | - ၂၇ |
| စ) ကျေးရွာအတွင်းရရှိနိုင်သောဝန်ဆောင်မှုများ | - စေတီ၊ ဘုန်းကြီးကျောင်း၊ အ.မ.က စာသင်ကျောင်း |
| ဆ) အဓိကစီးပွားရေးလုပ်ငန်း | - စိုက်ပျိုးရေး |

၁.၃။ အုပ်စုတွင်ပါဝင်သော ကျေးရွာစာရင်းများ

စဉ်	ကျေးရွာအမည်	အိမ်ထောင်စု	လူဦးရေ		
			ကျား	မ	စုစုပေါင်း
၁	သစ်ဆိမ့်ပင်	၁၂၂	၁၅၆	၁၇၁	၃၂၇
၂	အင်းပေါ်ငယ်	၁၁၃	၁၈၇	၂၀၁	၃၈၈
၃	လက်ပံတော	၆၅	၉၂	၉၁	၁၈၃
၄	ကြပ်ကြီးကုန်း	၃၅	၆၅	၈၀	၁၄၅
၅	ရန္တကူး	၈၀	၁၁၃	၁၃၆	၂၄၉
၆	သာလှပင်စည်	၆၄	၁၀၈	၁၀၄	၂၁၂
၇	အင်းပေါ်ကြီး	၉၇	၁၅၁	၁၅၅	၃၀၆
	စုစုပေါင်း	၅၇၆	၈၃၇	၉၃၇	၁၈၁၀

၁.၄။ ကျေးရွာသမိုင်းကြောင်းရာဇဝင်

ရှေးအခါက မဏိစည်သူမင်းတရားကြီး ဖောင်စီး၍ လှေအခြွေအရံ(၅၀၀)ခန့်ဖြင့် စေတီပုထိုး တည်ရန် တိုင်းခန်းလှည့်လည်လာစဉ်အခါ အင်းအိုင်ကြီးကြီးပေါ်နေသဖြင့် “အင်းပေါ်ကြီး”ဟု အမည် တွင်စေခဲ့ပါသည်။

၂။ PSA/PRA လုပ်ငန်းစဉ်အနှစ်ချုပ်

စဉ်	အကြောင်းအရာ	ဦးတည်အုပ်စု	ရက်စွဲ	ပါဝင်ဆွေးနွေးသူ			အဓိက ဆွေးနွေးချက်များ
				ကျား	မ	ပေါင်း	
၁	လူမှုရေး အရင်းအမြစ်ပြုမြေပုံ	၁။ ရပ်မိရပ်ဖ ၂။ ကော်မတီဝင် ၃။ ကျေးရွာလူထု	၀၅-၁၀-၂၀၁၉	၁၅	၂၀	၃၅	ကျေးရွာအတွင်း လူမှုရေးနှင့် သဘာဝသယံဇာတများ အကြောင်း ဖော်ထုတ်ဆွေးနွေးခြင်း
၂	ဥစ္စာဓနကြွယ်ဝမှု ဦးစားပေးအဆင့် သတ်မှတ်ခြင်း	၁။ ချမ်းသာ ၂။ အလယ်အလတ် ၃။ နွမ်းပါး	၀၅-၁၀-၂၀၁၉	၁၅	၅	၂၀	ကျေးရွာအတွင်း ဥစ္စာဓနပိုင်ဆိုင်မှု အဆင့် ဖော်ထုတ်ဆွေးနွေးခြင်း
၃	အရင်းအမြစ်အသုံးချမှု ဖော်ထုတ်ခြင်းဇယား	၁။ အမျိုးသား၊ အမျိုးသမီးများ	၀၅-၁၀-၂၀၁၉	၁၃	၁၈	၃၁	အမျိုးသား၊ အမျိုးသမီးများမှ ကျေးရွာအတွင်း အရင်းအမြစ်များ ထိန်းချုပ်မှုနှင့် သုံးစွဲမှုအခြေအနေ
၄	ရာသီခွင်ပြ ပြကွဒိန်	၁။ ရပ်မိရပ်ဖ ၂။ ကော်မတီဝင် ၃။ ကျေးရွာလူထု	၀၅-၁၀-၂၀၁၉	၁၇	၂၀	၃၇	၁၂လ ရာသီအတွင်း ကျေးရွာလူမှုရေး၊ စီးပွားရေး၊ မိုးလေဝသ စသည်အကြောင်းများ ဆွေးနွေးခြင်း
၅	ကျား/မ ရေးရာကဏ္ဍ	၁။ အမျိုးသား၊ အမျိုးသမီးများ	၀၅-၁၀-၂၀၁၉	၁၅	၂၀	၃၅	အမျိုးသား၊ အမျိုးသမီးများ စွမ်းဆောင်နိုင်မှု အခန်းကဏ္ဍများ အကြောင်းဆွေးနွေးခြင်း
၆	အဖွဲ့အစည်း ချိတ်ဆက်မှုမြေပုံ	၁။ ကျေးရွာ အုပ်ချုပ်ရေးအဖွဲ့ ၂။ ဖွံ့ဖြိုးရေး လုပ်ဆောင်နေ သည့်အဖွဲ့	၀၅-၁၀-၂၀၁၉	၁၅	၁၀	၂၅	ကျေးရွာအတွင်းနှင့် ကျေးရွာပြင်ပရှိ အဖွဲ့အစည်းများနှင့် ကျေးရွာလူထုချိတ်ဆက်နိုင်မှုကို ဆွေးနွေးဖော်ထုတ် ခြင်း

၂.၁။ လူမှုရေးအရင်းမြစ်ပြမြေပုံ

ကျေးရွာလူထုအား မြေပုံရေးဆွဲစေပြီး ထိုမြေပုံအားအသုံးပြု၍ အဓိကအခက်အခဲများကို ဆွေးနွေးပြီး၊ ကျေးရွာလူထုအား ၎င်းတို့၏ ပြဿနာများ၊ အရင်းအမြစ်များနှင့် အခြေခံအဆောက်အအုံများအား စိစစ်ဖော်ထုတ်ရန်။



ဆွေးနွေးချက်နှင့် ဆန်းစစ်ချက်

- ရွာ၏ရွာတွင်းလမ်းမှာ သဲချောင်းလမ်းဖြစ်သဖြင့် မိုးရာသီတွင်သွားလာရေး ခက်ခဲမှုများဖြစ်တတ်ပါသည်။
- မိုးရာသီတွင် တောင်ကျရေကြောင့်ပိုးမွှားများ၊ ကျန်းမာရေးအခက်အခဲများရှိတတ်ပါသည်။
- ရွာတွင်အနာဂတ်မျှော်မှန်းမှုများမှာ လျှပ်စစ်မီး၊ ကျောက်ချောလမ်း၊ခန်းမ၊စာကြည့်တိုက်၊ ရေထိန်းတံနှင့် အားကစားကွင်းတို့ဖြစ်ပါသည်။
- အဓိကစီးပွားရေးလုပ်ငန်းမှာ လယ်ယာစိုက်ပျိုးခြင်းလုပ်ငန်းကို လုပ်ကိုင်ကြပြီးမိုးရာသီတွင် လယ်များရေနစ်မြုပ်မှု ရှိပြီးရွာထဲသို့ရေဝင်ပါသည်။

အနှစ်ချုပ်

အင်းပေါ်ကြီးကျေးရွာတွင်ရွာတွင်းလမ်းမှာသဲချောင်းလမ်းများဖြစ်သဖြင့်လမ်းပန်းဆက်သွယ်ရေးအခက်အခဲရှိပြီးမိုးရာသီတွင်တောင်ကျရေကြောင့်ကျန်းမာရေးအခက်အခဲရှိပါသည်။လယ်ယာစိုက်ပျိုးရေးလုပ်ငန်းကိုအဓိကထားလုပ်ကိုင်ကြပါသည်။

၂.၂။ ဥစ္စာနေ ကြွယ်ဝမှုအဆင့်သတ်မှတ်ခြင်း

ကျေးရွာအတွင်း စီးပွားရေးအခြေအနေ ကွာခြားသောအုပ်စုများကို စိစစ်ရန်၊ ထိုအုပ်စုများအားလုံး ကျေးရွာစီမံချက် ရေးဆွဲရာတွင်ပါဝင်စေရန်နှင့် ကျေးရွာဖွံ့ဖြိုးတိုးတက်ရေး စီမံကိန်းမှ အကျိုးအမြတ်များကို ထိုအုပ်စု များအားလုံး ရရှိစေရန်။

“ဥစ္စာနေကြွယ်ဝမှုရယူ”

အုပ်စု - အင်းပေါ်လယ်
ကျေးရွာ - အင်းပေါ်ကြီး

ရက်စွဲ ၀၅ . ၁၀ . ၂၀၁၉

အဆင့်	သတ်မှတ်ချက်	အိမ်ထောင်စု အရေအတွက်	ရာခိုင်နှုန်း
ပြေလည်သော	လယ်ဧက (၁၀၀)၊ လှိုင်ခေါင်း ၁၀၀၊ နွား ၂ ကောင်၊ ပုစွန်ခေါင်း ၁၀၀၊ နှစ်ထပ်ပျဉ်ထောင် ဆွန်နီ၊ နှိုလှာ၊ နိုင်ကယ်၊ ဝါဒီ၊ ကျွဲ ၂ ကောင်၊ ဟင်း၊ သီတုံပိတ်	၂၁	၂၁%
အလယ်အလတ်	လယ်ဧက ၅၀၊ နွား ၂ ကောင်၊ လှိုင်ခေါင်း ၅၀၊ ဆွန်နီ၊ နှိုလှာ၊ နိုင်ကယ်၊ ဝါဒီ ဟင်း၊ သီတုံပိတ်	၄၆	၄၇%
ခွဲပါးသော	လက်လှုပ်လက်ဆား၊ လှိုင်ခေါင်း ၅၀၊ ဆွန်နီ၊ နှိုလှာ၊ နိုင်ကယ်၊ ဝါဒီ၊ ကျွဲ ၁ ကောင်	၃၀	၃၀%

ပါဝင်ရေးနေ့များ - ကျား (၀၅)၊ မ - (၁) ပြီးဆောင်ရေးနေ့များ - ဇူလိုင် ၂၀၁၉

ဆွေးနွေးချက်နှင့် ဆန်းစစ်ချက်

- အင်းပေါ်ကြီးရွာတွင် ပြေလည်သောအဆင့်မှာ (၂၁%)ခန့်ရှိပြီး အလယ်အလတ်မှာ (၄၇%)နှင့် နွမ်းပါးသောအဆင့်မှာ (၃၂%)ခန့်ရှိပါသည်။
- လယ်ဧက(၁၀)ဧကအထက်ရှိသူများနှင့် နွားနှစ်ကောင်၊ ဆိုလာနှင့် ဆိုင်ကယ်၊ ပုစွန်ခေါင်းကားနှင့် နှစ်ထပ်ပျဉ်ထောင်သွပ်မိုးရှိသူများကိုပြေလည်သောအဆင့်ဟုသတ်မှတ်ပါသည်။
- အလယ်အလတ်ရှိသူများမှာ လယ်(၅)ဧကရှိပြီး TV၊ ဆိုလာ။ ဆိုင်ကယ်၊ ကျွဲနှင့်နွား (၂)ကောင်စီ ရှိပါသည်။
- နွမ်းပါးသူများမှာ သူတစ်ပါးမွေးခိုင်းသောနွားများကိုမွေးပြီး လက်လှုပ်လက်စားများဖြစ်ပြီး စားဝတ် နေရေးကိုအင်မတန် ရုံးကန်ရပါသည်။
- ထို့ကြောင့် အလုပ်အကိုင်အခွင့်အလမ်းများကောင်းမွန်လာလျှင် ဆင်းရဲနွမ်းပါးသူနည်းပါးသွား ပါမည်။

အနှစ်ချုပ်

အင်းပေါ်ကြီးရွာတွင် ပြေလည်(၂၁%)၊ အလယ်အလတ်(၄၇%)နှင့်နွမ်းပါးသောအုပ်စု(၃၂%)ဟု (၃)စု ခွဲခြားထားပါသည်။

၂.၃။ ကျား၊မ အရင်းအမြစ် အသုံးပြုမှု ထိန်းချုပ်မှု

အမျိုးသားနှင့် အမျိုးသမီးတို့မှ ပိုင်ဆိုင်၊ အသုံးပြု ထိန်းချုပ်သည့် အရင်းအမြစ်များအား ခွဲခြမ်းစိတ်ဖြာခြင်း။

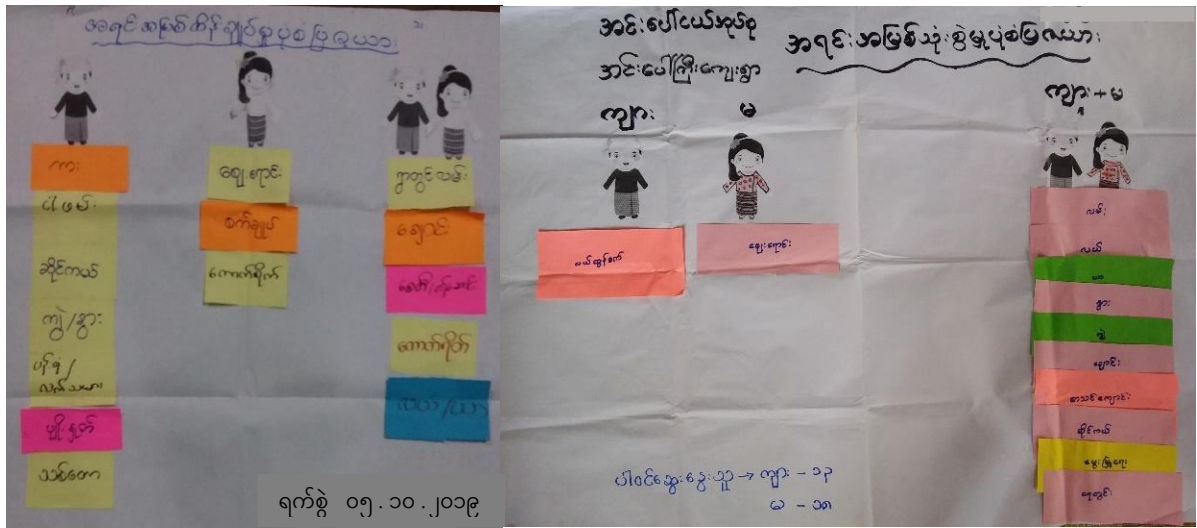

ဆွေးနွေးချက်နှင့် ဆန်းစစ်ချက်

- အင်းပေါ်ကြီးကျေးရွာတွင် အရင်းအမြစ်သုံးစွဲမှုမှာ အမျိုးသမီးများမှာဈေးရောင်းပြီး အမျိုးသားများမှာ လယ်ထွန်ကြပါသည်။
- ကျေးရွာတွင် လမ်း၊ လယ်ယာ၊ နွား၊ ကျွဲ၊ ချောင်း၊ စာသင်ကျောင်း၊ ဆိုင်ကယ်၊ မွေးမြူရေးနှင့် ရေတွင်းကိုအမျိုးသား အမျိုးသမီးသုံးစွဲကြပါသည်။
- ကျေးရွာတွင် အရင်းအမြစ်ထိန်းချုပ်မှုများမှာ အမျိုးသမီးများဈေးရောင်း၊မွေးမြူရေးနှင့် အမျိုးသားများမှာ နွား၊ ကျွဲ၊ လယ်ထွန်စက်၊ ဆိုင်ကယ်နှင့်ရေတွင်း တို့ဖြစ်ပါသည်။
- ကျေးရွာတွင် လယ်ယာ၊ ချောင်း၊ စာသင်ကျောင်းနှင့်လမ်းတို့ကို အမျိုးသား အမျိုးသမီးတို့ ထိန်းချုပ် ထားပါသည်။
- ကျေးရွာတွင် ဆုံးဖြတ်ချက်ချရာခေါင်းဆောင်ရာတွင် အမျိုးသမီးများကို ပူးပေါင်းပါဝင်ခြင်းဖြင့် အမျိုးသမီးများ၏ စွမ်းဆောင်ရည်ကိုမြှင့်တင်ပေးနိုင်ပါသည်။

အနှစ်ချုပ်

အင်းပေါ်ကြီးရွာတွင်အမျိုးသားနှင့် အမျိုးသမီးများအတူသုံးစွဲသော အရင်းအမြစ်များအား အမျိုးသားများထိန်းချုပ်မှုများပြီးအမျိုးသမီးများဆုံးဖြတ်ထိန်းချုပ်မှုနည်းပါးပါသည်။

၂.၄။ ရာသီခွင်ပြ ပြက္ခဒိန် ဆန်းစစ်ချက်နှင့် ဆွေးနွေးချက်

ကျေးရွာတွင် တစ်နှစ်ပတ်လုံး ကွဲပြားခြားနားသောအချိန်အလိုက် မည်သည်တို့ဖြစ်ပျက်ဆောင်ရွက်ခဲ့သည် တို့ကို မှတ်တမ်းထားရှိရန်၊ ဤပြက္ခဒိန်ကို အသုံးပြုပြီး စီမံကိန်းအားမည်သည့်အချိန်တွင် အကောင်အထည်ဖော် ဆောင်ရွက်လျှင် အကောင်းဆုံးဖြစ်ကြောင်း ဆုံးဖြတ်နိုင်ရန်။

The image shows a hand-drawn calendar grid for the year 2020. The title at the top is 'ရာသီခွင်ပြ ၂၀၂၀' (Year 2020 Calendar). The grid is organized into columns for months and days. Each cell contains handwritten Burmese text and small drawings or symbols. The rows represent different agricultural activities or weather-related notes. The activities listed include: 'စာအိဥတု' (Planting), 'လယ်လုပ်ငန်း' (Farming), 'ယာလုပ်ငန်း' (Planting), 'မွေးမြူရေး' (Breeding), 'ရာသီပွဲတော်' (Festival), 'ဝမ်းစာဖူလုံမှု' (Feeding), 'ကျန်းမာရေး' (Health), and 'ဝင်ငွေထွက်ငွေ' (Income/Expense). The grid is filled with various symbols, numbers, and text, indicating specific tasks and observations for each day.

ဆွေးနွေးချက်နှင့် ဆန်းစစ်ချက်

- အင်းပေါ်ကြီးကျေးရွာတွင် လယ်ယာလုပ်ငန်းကို အဓိကထား၍ လုပ်ကိုင်ကျပါသည်။ ရာသီဥတုများ မှာပုံမှန်ဖြစ်၍ ဝါဆိုဝါခေါင်လများတွင်လယ်များရေနေစစ်၍ ရွာထဲတွင်ရေဝင်ပါသည်။
- ရာသီပွဲတော်အနေဖြင့် နယုန်၊ ဝါခေါင်၊ နတ်တော်၊ ပြာသိုလများမှ လွဲ၍ကျန်လများတွင် ရာသီပွဲတော်များရှိပါသည်။
- ကျန်းမာရေးအနေဖြင့် ရာသီဥတုအကူးအပြောင်းတွင်အနည်းငယ်ဖျားနာမှုများရှိပါသည်။
- ဝမ်းစာဖူလုံမှုအနေဖြင့် တန်ဆောင်မုန်းမှ တပေါင်းလအထိ ဝမ်းစာဖူလုံပြီးကျန်လများမှာ အနည်းငယ်ခက်ခဲပါသည်။
- ဝင်ငွေထွက်ငွေအနေဖြင့် တန်ခူးလမှ ဝါဆိုလအထိ ဝင်ငွေမရှိထွက်ငွေများကာ နတ်တော်လမှ တပေါင်းလအထိဝင်ငွေကောင်းပါသည်။
- တစ်နှစ်ပတ်လုံးဝင်ငွေအနေဖြင့် အိမ်ထောင်စု ၅၀မှာ လယ်ယာလုပ်ငန်းဖြင့်သိန်း ၄၀ခန့်ဝင်ငွေရှိပြီး ယာလုပ်ငန်းဖြင့်အိမ်ထောင်စု ၄၇အိမ်မှာ ၁၅သိန်းခန့်ရှိပါသည်။

အနှစ်ချုပ်

အင်းပေါ်ကြီးကျေးရွာတွင် လယ်ယာစိုက်ပျိုးခြင်း လုပ်ငန်းကိုတစ်ရွာလုံးနီးပါး လုပ်ကိုင်ကြပြီး နယုန်၊ ဝါခေါင်၊ နတ်တော်၊ ပြာသိုလများမှ လွဲ၍ကျန်လများတွင် ရာသီပွဲတော်များရှိ ပါသည်။

၂.၅။ ကျား၊မ ပင့်ကူအိမ်သုံးသပ်ခြင်း

ကျေးရွာအတွင်းရှိ အမျိုးသမီးများ၏ အခြေအနေကို နားလည် သဘောပေါက်စေရန်။

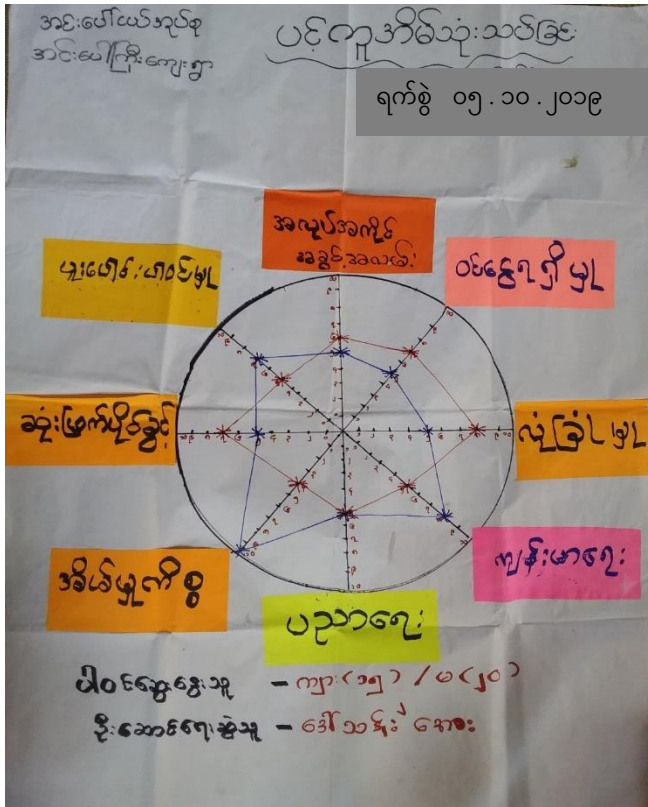

ဆွေးနွေးချက်နှင့် ဆန်းစစ်ချက်

- အင်းပေါ်ကြီးကျေးရွာတွင် ကဏ္ဍ(၈)ခုအပေါ်ဆန်းစစ်ရာတွင် အားလုံးနီးပါးမှာ အမျိုးသမီးတွေရဲ့ ရမှတ်အားနည်းနေပါသည်။
- ပညာရေးအခြေအနေမှာ အမျိုးသား အမျိုးသမီးတန်းတူဖြစ်နေပါသည်။
- အမျိုးသားတွေနှင့် ရမှတ်ကွဲပြားပုံအရ အမျိုးသမီးများမှာ မစွမ်းဆောင်နိုင်ခြင်းနှင့် အားနည်းချက် တွေရှိခြင်းကြောင့်ဖြစ်ပါသည်။
- ကဏ္ဍတစ်ခုစီတိုင်းမှာ အမျိုးသား အမျိုးသမီးတန်းတူအခွင့်အရေးရရှိသင့်သည်ဟုထင်ပါသည်။
- ရင်ဆိုင်နေရသည့် အဓိကပြဿနာ၊ အကြောင်းအရင်းမှာ အိမ်မှုကိစ္စဖြစ်နေပါသည်။
- လုပ်ငန်းတော်တော်များများမှာ အမျိုးသမီးများပါဝင်မှုရှိပေမဲ့ အနည်းအများကွာဟချက် ရှိပါသည်။
- ကျား၊ မ (၂)ဦးစလုံးလုပ်နိုင်မည့် စီမံကိန်းလုပ်ငန်းခွဲများ(ဥပမာ- လမ်း၊ အဆောက်အဦး)စတင်လုပ် ကိုင်၍ အမျိုးသမီးကဏ္ဍတိုးတတ်လာမည်ဟု ယုံကြည်ပါသည်။

အနှစ်ချုပ်

အမျိုးသမီးများသည် အိမ်မှုကိစ္စရပ်များတွင်သာအများဆုံးဖြစ်နေတတ်ပြီး ဝင်ငွေရရှိမှု၊ အဖွဲ့အစည်း များတွင် ပူးပေါင်းပါဝင်မှု၊ ဦးဆောင်နိုင်မှုနှင့် လုံခြုံမှုတွင်အားနည်းပါသည်။

၂.၆။ အဖွဲ့အစည်းအချိတ်ဆက်ပြု ဗင်းပုံစံသုံးသပ်ခြင်း

ကျေးရွာလူထုအား ၎င်းတို့ကျေးရွာအတွင်းရှိ အဓိကအုပ်စုများ၊ အဖွဲ့အစည်းများရှိနေမှုကို သိရှိစေရန်နှင့် ၎င်းအဖွဲ့အစည်းအုပ်စုများ ဆက်စပ်နေမှုကို သိရှိစေရန်။

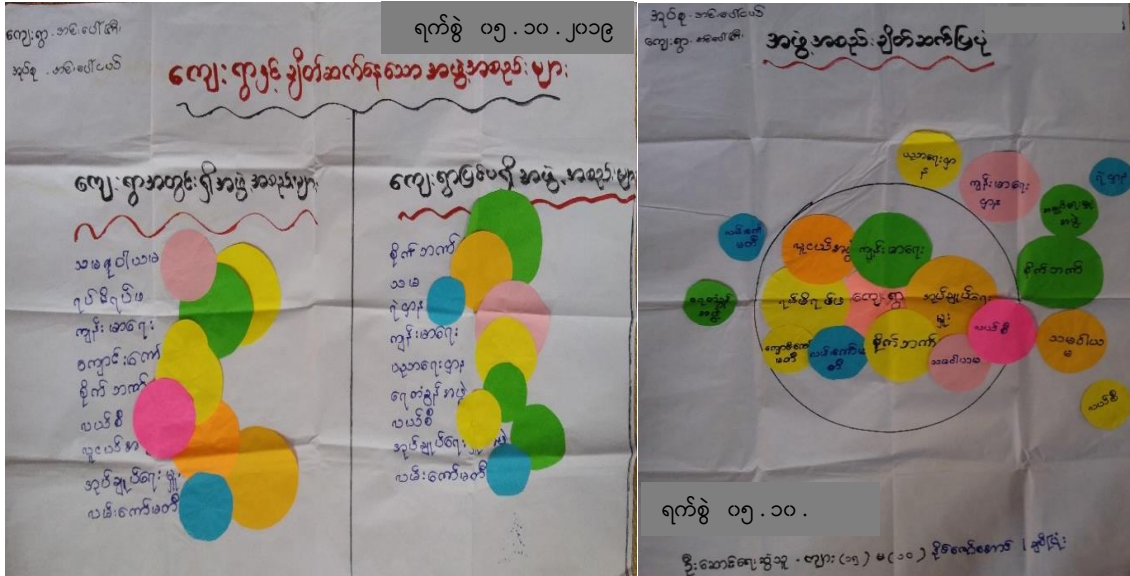

ဆွေးနွေးချက်နှင့် ဆန်းစစ်ချက်

- အင်းပေါ်ကြီးကျေးရွာတွင် လူငယ်အဖွဲ့၊ ကျန်းမာရေးအဖွဲ့၊ အုပ်ချုပ်ရေးမှူးအဖွဲ့၊ လယ်စီအဖွဲ့၊ သမဝါယမ၊ စိုက်ဘဏ်၊ လမ်းကော်မတီ၊ ကျောင်းကော်မတီနှင့် ရပ်မိရပ်ဖအဖွဲ့များရှိသည်။
- ကျေးရွာတွင် အုပ်ချုပ်ရေးမှူးနှင့် ချိတ်ဆက်ပြီးဆောင်ရွက်သောအဖွဲ့အစည်းများမှာ စိုက်ဘဏ်၊ သမဝါယမ၊ လယ်စီ၊ လမ်းကော်မတီ၊ ကျန်းမာရေးနှင့် ဖွံ့ဖြိုးရေးလုပ်ငန်းများကိုအတူ ပူးပေါင်းဆောင်ရွက်သည်။
- ကျေးရွာတွင် ရပ်မိရပ်ဖအဖွဲ့အစည်းများနှင့်ချိတ်ဆက်ပြီး လူငယ်အဖွဲ့၊ ကျောင်းကော်မတီအဖွဲ့၊ လမ်းကော်မတီအဖွဲ့များမှာ သာရေးနာရေးလုပ်ငန်းများပူးပေါင်းဆောင်ရွက်သည်။
- ကျေးရွာပြင်ပမှ ကျေးရွာဖွံ့ဖြိုးရေးလုပ်ငန်းများတွင် ကူညီထောက်ပံ့ပေးသောအဖွဲ့များမှာ ကျန်းမာရေး၊ ပညာရေး၊ အုပ်ချုပ်ရေးမှူး၊ ကျောင်းကော်မတီနှင့် လမ်းကော်မတီများ သည်ကူညီ ထောက်ပံ့ပေးသည်။
- ကျေးရွာပြင်ပမှ သမဝါယမ၊ ရေတံခွန်၊ စိုက်ဘဏ်တို့မှ စိုက်ပျိုးရေး၊ မွေးမြူရေးတို့အတွက် ချေးငွေထုတ်ချေးပေးသည်။

အနှစ်ချုပ်

အင်းပေါ်ကြီးကျေးရွာတွင် ကျေးရွာတွင်းအဖွဲ့အစည်း (၉)ခု နှင့်ကျေးရွာပြင်ပ အဖွဲ့အစည်း (၉)ခုရှိပါသည်။ ကျေးရွာပြင်ပတွင် စိုက်ဘဏ်၊ သမဝါယမနှင့်ရေတံခွန်အဖွဲ့တို့မှာ စိုက်ပျိုးရေး၊ မွေးမြူရေးတို့အတွက်ချေးငွေထုတ်ချေးပေးပါသည်။

၃။ ဖောင်ပုံစံများ

၃.၁။ ပုံစံ-၁။ ကျေးရွာအခြေခံအချက်အလက်များ (ပထမနှစ်စက်ဝန်း)



ပုံစံ - ၈ - ၁ ကျေးရွာအခြေခံအချက်အလက်များ (Form PC 1)

<p>လမ်းညွှန်ချက်။ ကျေးရွာတစ်ရွာသို့ ပထမဆုံးမိတ်ဆက်ခရီး သွားရောက်သောအခါ လူထုစည်းရုံးရေးမှူးသည် ကျေးရွာ ခေါင်းဆောင်များအား ကျေးရွာအချက်အလက်များကို မေတ္တာရပ်ခံ၍ တောင်းခံရသည်။ ဤအချက်အလက်များကို စီမံကိန်း မိတ်ဆက်အစည်းဝေးမတိုင်မီတောင်းခံရမည်။ စီမံကိန်းမိတ်ဆက်အစည်းဝေးတွင် လူထုစည်းရုံးရေးမှူးသည် ဤအချက်အလက် များအား စစ်ဆေးပြီး မှန်ကန်အောင်ပြုလုပ်ရမည်။ ပြီးနောက်တွင် လူထုစည်းရုံးရေးမှူးမှ သတင်းအချက်အလက်ထဲသို့ Tablets မှ တဆင့် ဖြည့်သွင်းရမည်။</p>			
ကျေးရွာခေါင်းဆောင် အမည် ဦးသန်းဇွန်	ကျေးရွာခေါင်းဆောင်၏ ဖုန်းနံပါတ် ၀၅-၃၃၈၄၃၂၀၁၀	လူထုစည်းရုံးရေးမှူး၏ အမည် ဦးသက်အောင်	
ပြည်နယ်/တိုင်းဒေသကြီး	မြို့နယ်	ကျေးရွာအုပ်စု	
	သီပေါ	အင်းဝါယာကျေးရွာ	

က။ လူဦးရေ

လူမျိုးစု	အိမ်ထောင်စု အရေအတွက်	ကိုးကွယ်သည့်ဘာသာ	အိမ်ထောင်စု အရေအတွက်
လူမျိုးစု (၁) ----- ဗမာ	၆၃	ဘာသာ (၁) ----- ဗုဒ္ဓ	၆၃
လူမျိုးစု (၂) -----		ဘာသာ (၂) -----	
လူမျိုးစု (၃) -----		ဘာသာ (၃) -----	
လူမျိုးစုရော -----		ဘာသာရော -----	
အခြား	အရေအတွက်		
မသန်စွမ်းသူများ	၂		
သက်ကြီးရွယ်အိုများ (၆၅ နှစ် နှင့် အထက်)	၁၈		
စစ်ဘေးရှောင်			

	အမျိုးသား (အရေအတွက်)	အမျိုးသမီး (အရေအတွက်)
လူဦးရေ	၁၅၁	၁၅၅
လူမျိုးစု (၁) -----		
လူမျိုးစု (၂) -----		
လူမျိုးစု (၃) -----		
အခြား		
အိမ်ထောင်ဦးစီး	၈၂	၁၅



(ခ) အခြေခံအဆောက်အအုံ အသုံးအဆောင်များ

စာသင်ကျောင်း	အမှတ် ခြံပိ	ကျန်းမာရေး	အမှတ် ခြံပိ	ဘာသာရေး အဆောက် အအုံများ	အမှတ် ခြံပိ
မူကြိုကျောင်း	<input type="checkbox"/>	တိုက်နယ်ဆေးရုံ	<input type="checkbox"/>	ဝေတီ	<input checked="" type="checkbox"/>
မူလတန်းကျောင်း	<input checked="" type="checkbox"/>	ကျန်းမာရေးဌာန	<input type="checkbox"/>	ဘုန်းကြီးကျောင်း	<input checked="" type="checkbox"/>
မူလွန်ကျောင်း	<input type="checkbox"/>	ကျန်းမာရေးဌာနခွဲ	<input type="checkbox"/>	ဟိန္ဒူဘုရားကျောင်း	<input type="checkbox"/>
အလယ်တန်းကျောင်း	<input type="checkbox"/>	ဆေးပေးခန်း	<input type="checkbox"/>	ရေစိမ့်ယာန်ကျောင်း	<input type="checkbox"/>
လယ်လွန်ကျောင်း	<input type="checkbox"/>	အခြား	<input type="checkbox"/>	ဗလီ	<input type="checkbox"/>
အထက်တန်းကျောင်း	<input type="checkbox"/>			အခြား	<input type="checkbox"/>
အခြား	<input type="checkbox"/>				
မှတ်ချက်		မှတ်ချက်		မှတ်ချက်	

(ဂ) ကျွမ်းကျင်သူများမှတ်တမ်း (ကျေးရွာတွင်နေထိုင်သော သို့မဟုတ် တခြားရွာမှလာရောက်သော ကျွမ်းကျင်သူများ)

(၁) စာသင်ကျောင်း			(၂) ကျန်းမာရေး			(၃) လက်မှုပညာရှင်		
	ရွာတွင်နေ ထိုင်သူ	အခြားရွာမှ လာသူ		ရွာတွင်နေ ထိုင်သူ	အခြား ရွာမှ လာသူ		ရွာတွင် နေထိုင်သူ	အခြားရွာ မှလာသူ
မူလတန်းပြဆရာ/မ	<input checked="" type="checkbox"/>	<input checked="" type="checkbox"/>	ဆရာဝန်	<input type="checkbox"/>	<input type="checkbox"/>	လက်သမား	<input type="checkbox"/>	<input checked="" type="checkbox"/>
အထက်တန်းပြဆရာ/မ	<input type="checkbox"/>	<input type="checkbox"/>	လက်ထောက် ကျန်းမာရေးမှူး	<input type="checkbox"/>	<input type="checkbox"/>	ပန်းရုံ	<input type="checkbox"/>	<input checked="" type="checkbox"/>
အလယ်တန်းပြဆရာ/မ	<input checked="" type="checkbox"/>	<input type="checkbox"/>	အမျိုးသမီးကျန်းမာရေး ဆရာမ	<input type="checkbox"/>	<input type="checkbox"/>	လျှပ်စစ်ကျွမ်းကျင် ပီးသမား	<input type="checkbox"/>	<input type="checkbox"/>
မူကြိုဆရာ/မ	<input type="checkbox"/>	<input type="checkbox"/>	သားဖွားဆရာမ	<input checked="" type="checkbox"/>	<input checked="" type="checkbox"/>	ရေပိုက်သွယ်သူ	<input type="checkbox"/>	<input type="checkbox"/>
အခြား	<input type="checkbox"/>	<input type="checkbox"/>	ပြည်သူ့ကျန်းမာရေးလုပ်သား	<input type="checkbox"/>	<input type="checkbox"/>	စက်ပြင်ဆရာ	<input type="checkbox"/>	<input checked="" type="checkbox"/>
မှတ်ချက်			မှတ်ချက်			မှတ်ချက်		

(ဃ) ကျေးရွာသို့ ရောက်ရှိနိုင်သည့် လမ်းအခြေအနေ / ကျေးရွာတစ်ရွာသည် ၎င်း၏ ကျေးရွာအုပ်စုနှင့် ဆက်သွယ်ထားသော လမ်းအခြေအနေ (အောက်ပါတို့ကို ဝိုင်းပါ)

ကျောက်ကြမ်းလမ်း ကတ္တရာလမ်း ကွန်ကရစ်လမ်း မော်တော်ဆိုင်ကယ်လမ်း
 ကျောက်ခင်းလမ်း မြေသားလမ်း လူသွားလမ်း အခြား _____

(င) ကျေးရွာဖွံ့ဖြိုးမှုစီမံချက်

(၁) လူထုဗဟိုပြုစီမံကိန်းမစတင်မှီ ဤကျေးရွာတွင်ကျေးရွာဖွံ့ဖြိုးမှု စီမံချက်ရှိခဲ့ပါသလား?

(၂) ရှိခဲ့ပါလျှင် ဤစီမံချက်ကို မည်သည့် ခုနှစ်တွင်ပြင်ဆင်ခဲ့ပါသနည်း?

(၃) ဤစီမံချက်ကို မြို့နယ်မှအတည်ပြုခဲ့ပါသလား?

ဝိုင်းပါ
 ရှိပါသည်/မရှိပါ/မသိပါ
၂၀၁၃
 နှစ်-----/မသိပါ
ပြုခဲ့ပါသည်/မပြုခဲ့ပါ /မသိပါ



(စ) ခရီးအကွာအဝေး

၄ မာတ် (၀၅) မိုင်

- (၁) ဤကျေးရွာ၏ပဟိုမှ ၎င်းကျေးရွာအုပ်စု၏ပဟိုအထိ ခရီးမိုင်မည်မျှကွာဝေးသနည်း? မိုင်-----/မသိပါ
- (၂) ဤကျေးရွာမှ ၎င်းကျေးရွာအုပ်စုပဟိုအထိ သွားလာရာတွင်ကြာမြင့်သည့်အချိန်။

ခြောက်သွေ့ရာသီတွင်ကြာချိန်- ၅ မိနစ် ----- ထော်လာဂျီ/မော်တော်ဆိုင်ကယ်/ခြေလျင်/လား/မော်တော်ဘုတ်/အခြား-----

မိုးရာသီတွင်ကြာချိန်- ၈ မိနစ် ----- ထော်လာဂျီ/မော်တော်ဆိုင်ကယ်/ခြေလျင်/လား/မော်တော်ဘုတ်/အခြား-----

(ဆ) ပတ်ဝန်းကျင်ဆိုင်ရာ သဘာဝဘေးအန္တရာယ်

ဤကျေးရွာတွင် ရေကြီးခြင်းကဲ့သို့ သဘာဝဘေးအန္တရာယ်ကျရောက်ဖူးခြင်း ရှိပါသလား။

မရှိပါ ရှိပါသည် ရှိလျှင်ဖော်ပြပါ-----

(ဇ) ကျေးရွာတွင် ဖွဲ့စည်းထားသော အဖွဲ့အစည်းများ

လူထုပဟိုပြုစီမံကိန်းပတ်ဝန်းကျင် ဤကျေးရွာတွင် ကျေးရွာဖွံ့ဖြိုးရေးအတွက် အစိုးရ (သို့) ရွာသားများကိုယ်တိုင် (သို့) စီမံကိန်းတစ်ခုခုမှ ဖွဲ့စည်းထားသည့် အဖွဲ့အစည်းများရှိပါသလား။

(၁) မင်းဆက်မဟို (လူ့ကား (၅) ပေတင်

(၂) -----

(ဈ) အထွေထွေအုပ်ချုပ်ရေး ဦးစီးဌာန (GAD) မှ မှတ်တမ်းတင်ထားခြင်း

ဤကျေးရွာသည် အထွေထွေအုပ်ချုပ်ရေး ဦးစီးဌာန (GAD) မှ မှတ်တမ်းတင်ထားမှု ရှိပါသလား။

မရှိပါ ရှိပါသည်

ကျေးရွာခေါင်းဆောင်

အမည် ဦးသန်းထွန်း

လက်မှတ် [Signature] နေ့. ၁၂.၁၁.၂၀၁၈

လူထုစည်းရုံးရေးမှူး

အမည် ဒေါ်သက်သက်ဖြူ

လက်မှတ် [Signature] နေ့. ၁၂.၁၁.၂၀၁၈

၃.၂။ ပုံစံ-၂။ စီမံကိန်းစက်ဝန်းအချိန်ဇယား



ပုံစံ - ၈ - ၂ - စီမံကိန်းစက်ဝန်းအချိန်ဇယား (PC 2)

လမ်းညွှန်ဖွဲ့စည်းမှု၊ သက်ဆိုင်ရာလုပ်ငန်းများ/လက်ထောက်နည်းပညာများမှ စီမံကိန်းစက်ဝန်းအဆင့်တစ်ခုပြီးစီးတိုင်း ကျေးရွာနှင့် ကျေးရွာအုပ်စုအတွက် ဤပုံစံကို ပြည့်စွင်းရမည်။

စည်းရုံးရေးမှူး/ဝန်ထမ်း အမည် **ခင်တင်သက်စွာ** စက်ဝန်းအားအမှတ်ဖြစ်ပါ စက်ဝန်း(၁) စက်ဝန်း(၂) စက်ဝန်း(၃)

နေ့စွဲ **၁၃.၁၁.၂၀၁၈** ကျေးရွာအုပ်စု **အင်းစိန်** ကျေးရွာ **အင်းစိန်**

ပြည်နယ်/တိုင်း **ပဲခူး** ပြို့နယ် **ဘဲကုန်း** ကျေးရွာအုပ်စု **အင်းစိန်**

စီမံကိန်းဆောင်ရွက်မှုအဆင့်များ	နေ့စွဲ		အစည်းအဝေးတွင်တက်ရောက်သူအရေအတွက်				အိမ်ထောင်စုပေါင်း	အိမ်ထောင်စု %
	စတင်သည့်နေ့	ပြီးဆုံးသည့်နေ့	အမျိုးသားအရေအတွက်	အမျိုးသမီးအရေအတွက်	အိမ်ထောင်စုအရေအတွက်	လူမျိုးစုတက်ရောက်သူအရေအတွက်နှင့် လူမျိုးစုအမည်		
၁။ ကျေးရွာစီမံကိန်း မိတ်ဆက်အစည်းအဝေး	၁၂.၁၁.၂၀၁၈	၁၂.၁၁.၂၀၁၈	၅၁	၃၈	၈၅	၈၈	၉၇	၉၇.၅၃%
၂။ ကျေးရွာဖွံ့ဖြိုးရေး စီမံချက်ရေးဆွဲခြင်းအစည်းအဝေး	၁၃.၁၁.၂၀၁၈	၁၃.၁၁.၂၀၁၈	၄၈	၃၁	၇၉	၈၈	၉၇	၇၉.၅၃%
၃။ ကျေးရွာအုပ်စု လုပ်ငန်းဆုံးဖြတ်ချက်ချသည့် အစည်းအဝေး								
၄။ ပြို့နယ်အဆင့် စီမံကိန်းရေးဆွဲရေး နှင့် အကောင်အထည်ဖော်ရေးကော်မတီ၏ စီမံကိန်း သုံးသပ်မှု အစည်းအဝေး			၈၀	၈၀	၁၆၀	၈၀		
၅။ ပြို့နယ် စီမံကိန်းရေးဆွဲရေး နှင့် အကောင်အထည်ဖော်ရေး ကော်မတီ၏ဆုံးဖြတ်မှုကို ရွာသို့ အသိပေး အကြောင်းကြားသည့် အစည်းအဝေး								
၆။ စီမံကိန်းလုပ်ငန်းခွဲစီမံချက်ရေးဆွဲခြင်း အစည်းအဝေး								
၆.၁။ စီမံကိန်းလုပ်ငန်း အကောင်အထည်ဖော်ရေးအစီအစဉ် ရေးဆွဲခြင်း								

၃.၃။ ပုံစံ-၃။ ကျေးရွာဖွံ့ဖြိုးရေးဦးစားပေးအစီအစဉ်

ပုံစံ - ၈ - ၃ ကျေးရွာဖွံ့ဖြိုးရေး ဦးစားပေးအစီအစဉ် (Form PC 3)

လမ်းညွှန်ချက်၊ အဆင့်(၃) ကျေးရွာဖွံ့ဖြိုးရေးအစည်းအဝေး ပြီးဆုံးသောအခါ ကျေးရွာစီမံကိန်း အထောက်အကူပြု ကော်မတီသည် လူထုစည်းရုံးရေးမှူးအကူအညီဖြင့် ဤပုံစံကိုပြည့်စုံအောင် ဖြည့်သွင်းရမည်။

လူထုစည်းရုံးရေးမှူး/ဝန်ထမ်း အမည် ဒေါ်သက်သက်

နေ့စွဲ ၂၃.၁၁.၂၀၁၅ စက်ဝန်းအား အမှတ်ခြစ်ပါ (✓) ဟုစက်ဝန်း(၁)
 စက်ဝန်း(၂) စက်ဝန်း(၃) စက်ဝန်း(၄)

ပြည်နယ်/တိုင်း ပဲခူး ငြိန်နယ် ၁၁၇ ကျေးရွာအုပ်စု အလယ် ကျေးရွာ အလယ်

က။ အခက်အခဲအတားအဆီးများအားရှေးနှေးခြင်း - ယခုလက်ရှိအခြေအနေတွင် ဤကျေးရွာဖွံ့ဖြိုးတိုးတက်ရေးအတွက် အဓိက အခက်အခဲအတားအဆီးများသည် မည်သည်များဖြစ်ပါသနည်း။ (အမျိုးသား/သမီး အနည်းဆုံးအခက်အခဲ ၅ ခုစီဖော်ပြပါ)

အမျိုးသား အဖွဲ့မှ တင်ပြသောအခက်အခဲအတားအဆီးများ	အမျိုးသမီး အဖွဲ့မှတင်ပြသောအခက်အခဲအတားအဆီးများ
၁။ ကျေးရွာတွင် မြေယာ အခက်အခဲများ	၁။ မြေယာ အခက်အခဲများ
၂။ ကျေးရွာတွင် ရေရရှိမှု အခက်အခဲများ	၂။ ကျေးရွာတွင် ရေရရှိမှု အခက်အခဲများ
၃။ ကျေးရွာတွင် လူမှုရေး အခက်အခဲများ	၃။ ကျေးရွာတွင် လူမှုရေး အခက်အခဲများ
၄။ ကျေးရွာတွင် အခြား အခက်အခဲများ	၄။ ကျေးရွာတွင် အခြား အခက်အခဲများ
၅။ ကျေးရွာတွင် အခြား အခက်အခဲများ	၅။ ကျေးရွာတွင် အခြား အခက်အခဲများ

ခ။ မျှော်မှန်းခြင်း - နောင်လာမည့် (၅) နှစ် အတွင်း ကျေးရွာဖွံ့ဖြိုးရေး မျှော်မှန်းလျာထားချက်များအား တင်ပြပါ။

အမျိုးသားအဖွဲ့မှ တင်ပြသောမျှော်မှန်းချက်များ	အမျိုးသမီးအဖွဲ့မှ တင်ပြသောမျှော်မှန်းချက်များ
၁။ ကျေးရွာတွင် မြေယာ အခက်အခဲများ	၁။ မြေယာ အခက်အခဲများ
၂။ ကျေးရွာတွင် ရေရရှိမှု အခက်အခဲများ	၂။ ကျေးရွာတွင် ရေရရှိမှု အခက်အခဲများ
၃။ ကျေးရွာတွင် လူမှုရေး အခက်အခဲများ	၃။ ကျေးရွာတွင် လူမှုရေး အခက်အခဲများ
၄။ ကျေးရွာတွင် အခြား အခက်အခဲများ	၄။ ကျေးရွာတွင် အခြား အခက်အခဲများ
၅။ ကျေးရွာတွင် အခြား အခက်အခဲများ	၅။ ကျေးရွာတွင် အခြား အခက်အခဲများ

ဂ။ လူထုစီမံကိန်း၏ လာမည့် (၄) နှစ်အတွက် အကျိုးဝင်သော ဦးစားပေး ဖွံ့ဖြိုးတိုးတက်မှု လုပ်ငန်း အစီအစဉ်များအားဖော်ပြပါ။

အဆင့်	ကျေးရွာအတွက် ဦးစားပေး ဖွံ့ဖြိုးတိုးတက်မှု လုပ်ငန်းစဉ်များ	အဆိုပြုသူ (အမျိုးသား/အမျိုးသမီး/အမျိုးသား+အမျိုးသမီး)	ခန့်မှန်းကုန်ကျစရိတ်	အကျိုးခံစားခွင့်ရှိသူ ခန့်မှန်းခြေ အရေအတွက်
၁	ကျေးရွာအတွက် မြေယာ အခက်အခဲများ	ကျေးရွာ	၁၅,၀၀၀,၀၀၀	၃၀၆
၂	ကျေးရွာအတွက် ရေရရှိမှု အခက်အခဲများ	ကျေးရွာ	၅,၀၀၀,၀၀၀	၃၀၆
၃	ကျေးရွာအတွက် လူမှုရေး အခက်အခဲများ	ကျေးရွာ	၁၀,၀၀၀,၀၀၀	၃၀၆
၄	ကျေးရွာအတွက် အခြား အခက်အခဲများ	ကျေးရွာ	၅,၀၀၀,၀၀၀	၃၀၆
၅	ကျေးရွာအတွက် အခြား အခက်အခဲများ	ကျေးရွာ	၁၀,၀၀၀,၀၀၀	၃၀၆
၆	ကျေးရွာအတွက် အခြား အခက်အခဲများ	ကျေးရွာ	၅,၀၀၀,၀၀၀	၃၀၆

ဃ။ လူထုစီမံကိန်း၏ လာမည့် (၄) နှစ်အတွက် အကျိုးမဝင်သော ဦးစားပေး ဖွံ့ဖြိုးတိုးတက်မှု လုပ်ငန်း အစီအစဉ်များအားဖော်ပြပါ။

အဆင့်	ကျေးရွာအတွက် ဦးစားပေး ဖွံ့ဖြိုး တိုးတက်မှု လုပ်ငန်းစဉ်များ	အဆိုပြုသူ (အမျိုးသားများ/ အမျိုးသမီးများ/ အမျိုးသား+ အမျိုးသမီး)	အခန်းကဏ္ဍ
၁	စာရိတ္တ	ကျား+မ	ကျေး၊ လက်ဒေသ အုပ်စုအစီအစဉ်
၂	ရေထိန်းသိမ်းရေး	ကျား+မ	
၃			
၄			
၅			

ခေါင်းဆောင်၊ ကျေးရွာစီမံကိန်းအထောက်အကူပြုကော်မတီမှ အတည်ပြုသည်။

အမည် ဒေါ်ခင်အေး လက်မှတ် [Signature] နေ့စွဲ 13.11.2018
ဒေါ်ခင်အေး စောဌေး နေ့စွဲ 13.11.2018

၃.၄။ ပုံစံ-၁။ ကျေးရွာအခြေခံအချက်အလက်များ (ဒုတိယနှစ်စက်ဝန်း)

ပုံစံ - ၈ - ၁ ကျေးရွာအခြေခံအချက်အလက်များ (Form PC 1)

လမ်းညွှန်ချက်၊ ကျေးရွာတစ်ရွာသို့ ပထမဆုံးပိတ်ဆက်ခရီးသွားရောက်သောအခါ လူထုစည်းရုံးရေးမှူးသည် ကျေးရွာ ခေါင်းဆောင်များအားကျေးရွာအချက်အလက်များကိုမေတ္တာရပ်ခံ၍တောင်းခံရသည်။ ဤအချက်အလက်များကိုစီမံကိန်း ဗိတ်ဆက်အစည်းဝေးပတ်ိုင်ပီတောင်းခံရမည်။ စီမံကိန်းဗိတ်ဆက်အစည်းဝေးတွင် လူထုစည်းရုံးရေးမှူးသည် ဤအချက်အလက်များအား စစ်ဆေးပြီး မှန်ကန်အောင်ပြုလုပ်ရမည်။ ပြီးနောက်တွင် လူထုစည်းရုံးရေးမှူးမှ သတင်းအချက်အလက်ထိသို့ Tablets မှ တဆင့် ဖြည့်သွင်းရမည်။

ကျေးရွာခေါင်းဆောင် အမည်	ကျေးရွာခေါင်းဆောင်၏ ဖုန်းနံပါတ်	လူထုစည်းရုံးရေးမှူး၏အမည်
ဦး သန်းလွန်း	၀၇. ၆၇၊ ၅၈၆ ၅၇၅	ခင်အောင်အောင်
ပြည်နယ်၊ တိုင်းဒေသကြီး၊ ခရိုင်	မြို့နယ် ခရိုင်	ကျေးရွာ အုပ်စု

က။ လူဦးရေ

လူမျိုးစု	အိမ်ထောင်စုအရေအတွက်	ကိုးကွယ်သည့်ဘာသာ	အိမ်ထောင်စုအရေအတွက်
လူမျိုးစု (၁)-----	၉၇	ဘာသာ(၁)-----	၉၇
လူမျိုးစု (၂)-----		ဘာသာ(၂)-----	
လူမျိုးစု (၃)-----		ဘာသာ(၃)-----	
လူမျိုးစုရော-----		ဘာသာရော-----	
အခြား			
	အရေအတွက်		
မသန်စွမ်းသူများ	ကျား (၁)၊ မ (၃)		
သက်ကြီးရွယ်အိုများ (၆၅ နှစ် နှင့် အထက်)	ကျား (၄)၊ မ (၆)		
စစ်ဘေးရှောင်	-		

	အမျိုးသား(အရေအတွက်)	အမျိုးသမီး(အရေအတွက်)	စုစုပေါင်းအရေအတွက်
လူဦးရေ			
လူမျိုးစု (၁)---မိဇာ---	၁၅၁	၁၅၅	၃၀၆
လူမျိုးစု (၂)-----			
လူမျိုးစု (၃)-----			
အခြား			
အိမ်ထောင်ဦးစီး	၈၂	၅၅	

(ခ)အခြေခံအဆောက်အအုံ အသုံးအဆောင်များ

စာသင်ကျောင်း	အမှတ် ခြံပိ	ကျန်းမာရေး	အမှတ် ခြံပိ	ဘာသာရေးအဆောက် အအုံများ	အမှတ် ခြံပိ
အထက်တန်းကျောင်း	<input type="checkbox"/>	ဆေးရုံ	<input type="checkbox"/>	ဝေတီ	<input checked="" type="checkbox"/>
အလယ်တန်းကျောင်း	<input type="checkbox"/>	ကျန်းမာရေးဌာန	<input type="checkbox"/>	ဘုန်းကြီးကျောင်း	<input checked="" type="checkbox"/>
မူလတန်းကျောင်း	<input checked="" type="checkbox"/>	ကျန်းမာရေးဌာနခွဲ	<input type="checkbox"/>	ဟိန္ဒူဘုရားကျောင်း	<input type="checkbox"/>
မူကြိုကျောင်း	<input type="checkbox"/>	ဆေးပေးခန်း	<input type="checkbox"/>	ခရစ်ယာန်ကျောင်း	<input type="checkbox"/>
အခြား	<input type="checkbox"/>	အခြား	<input type="checkbox"/>	ဝလီ	<input type="checkbox"/>
				အခြား	<input type="checkbox"/>
မှတ်ချက်		မှတ်ချက်		မှတ်ချက်	

(ဂ) ကျွမ်းကျင်သူများမှတ်တမ်း (ကျေးရွာတွင်နေထိုင်သော သို့မဟုတ် တခြားရွာမှလာရောက်သောကျွမ်းကျင်သူများ)

(၁) စာသင်ကျောင်း			(၂) ကျန်းမာရေး			(၃) လက်မှုပညာရှင်		
	ရွာတွင်နေထိုင်သူ	အခြားရွာမှလာသူ		ရွာတွင်နေထိုင်သူ	အခြားရွာမှလာသူ		ရွာတွင်နေထိုင်သူ	အခြားရွာမှလာသူ
မူလတန်းပြဆရာ/မ	<input checked="" type="checkbox"/>	<input checked="" type="checkbox"/>	ဆရာဝန်	<input type="checkbox"/>	<input type="checkbox"/>	လက်သမား	<input type="checkbox"/>	<input checked="" type="checkbox"/>
အထက်တန်းပြဆရာ/မ	<input checked="" type="checkbox"/>	<input type="checkbox"/>	လက်ထောက်ကျန်းမာရေးမှူး	<input type="checkbox"/>	<input checked="" type="checkbox"/>	ပန်းရံ	<input type="checkbox"/>	<input checked="" type="checkbox"/>
အလယ်တန်းပြဆရာ/မ	<input checked="" type="checkbox"/>	<input type="checkbox"/>	အမျိုးသမီးကျန်းမာရေးဆရာမ	<input type="checkbox"/>	<input checked="" type="checkbox"/>	လျှပ်စစ်ကျွမ်းကျင်ပညာရှင်	<input type="checkbox"/>	<input type="checkbox"/>
မူကြိုဆရာ/မ	<input type="checkbox"/>	<input type="checkbox"/>	သားဖွားဆရာမ	<input type="checkbox"/>	<input checked="" type="checkbox"/>	ရေရိုက်သူ	<input type="checkbox"/>	<input type="checkbox"/>
အခြား	<input type="checkbox"/>	<input type="checkbox"/>	ပြည်သူ့ကျန်းမာရေးလုပ်သား	<input type="checkbox"/>	<input type="checkbox"/>	စက်ပြင်ဆရာ	<input type="checkbox"/>	<input checked="" type="checkbox"/>
မှတ်ချက်			မှတ်ချက်			မှတ်ချက်		

(ဃ) ကျေးရွာသို့ ရောက်ရှိနိုင်သည့်လမ်းအခြေအနေ / ကျေးရွာတစ်ရွာသည် ၎င်း၏ကျေးရွာအုပ်စုနှင့် ဆက်သွယ်ထားသော လမ်းအခြေအနေ (အောက်ပါတို့ကိုရိုင်းပါ)

ကျောက်ကြမ်းလမ်း ကတ္တရာလမ်း ကွန်ကရစ်လမ်း မော်တော်ဆိုင်ကယ်လမ်း
 ကျောက်ခင်းလမ်း မြေသားလမ်း လူသွားလမ်း အခြား ~~ကျောက်ကြမ်း~~ လမ်း

(င) ကျေးရွာဖွံ့ဖြိုးမှုစီမံချက်

(၁) လူထုဗဟိုပြုစီမံကိန်းမစတင်မှီ ဤကျေးရွာတွင်ကျေးရွာဖွံ့ဖြိုးမှုစီမံချက်ရှိခဲ့ပါသလား? ရှိပါသည်/မရှိပါ/မသိပါ

(၂) ရှိခဲ့ပါလျှင် ဤစီမံချက်ကို မည်သည့် ခုနှစ်တွင်ပြင်ဆင်ခဲ့ပါသနည်း? နှစ်-----/မသိပါ

(၃) ဤစီမံချက်ကို မြို့နယ်မှအတည်ပြုခဲ့ပါသလား? ပြုခဲ့ပါသည်/မပြုခဲ့ပါ /မသိပါ

(စ) ရှေးအကျွမ်းအလေး

(၁) ဤကျေးရွာ၏ပတ်ဝန်းကျင်ကျေးရွာအုပ်စု၏ပတ်ဝန်းကျင်ရေပိုမိုမည်မျှကွာဝေးသနည်း? ပိုင်/ပထမ/မသိပါ

(၂) ဤကျေးရွာမှ ရင်းကျေးရွာအုပ်စုပတ်ဝန်းကျင်သွားလာရာတွင်ကြာမြင့်သည့်အချိန်။

ခြောက်သွေ့ရာသီတွင်ကြာချိန်- ၁၀-၁၅ မိနစ် - ထော်လာရီ/မော်တော်ဆိုင်ကယ်/ခြေလျင်/လား/မော်တော်ဘုတ်/

အခြား -----

မိုးရာသီတွင်ကြာချိန်- ၁၀-၁၅ မိနစ် - ထော်လာရီ/မော်တော်ဆိုင်ကယ်/ခြေလျင်/လား/မော်တော်ဘုတ်/

အခြား -----

(ဆ) ပတ်ဝန်းကျင်ဆိုင်ရာသဘာဝဘေးအန္တရာယ်

ဤကျေးရွာတွင်ကြေးခြင်းကဲ့သို့ သဘာဝဘေးအန္တရာယ်ကျရောက်မှုခြင်း ရှိပါသလား။

မရှိပါ ရှိပါသည် ရှိလျှင်ဖော်ပြပါ-----

(ဇ) ကျေးရွာတွင် ဇွဲစည်းထားသော အဖွဲ့အစည်းများ

လူထုပတ်ဝန်းကျင်စီမံကိန်းမတိုင်မီ ဤကျေးရွာတွင် ကျေးရွာဖွံ့ဖြိုးရေးအတွက် အစိုးရ(သို့)ရွာသားများကိုယ်တိုင်(သို့) စီမံကိန်းတစ်ခုခုမှ ဇွဲစည်းထားသည့် အဖွဲ့အစည်းများရှိပါသလား။

(၁) ----- ၁၅၅ -----

(၂) -----

(ဈ) အထွေထွေအုပ်ချုပ်ရေး ဦးစီးဌာန (GAD) မှ မှတ်တမ်းတင်ထားခြင်း

ဤကျေးရွာသည် အထွေထွေအုပ်ချုပ်ရေး ဦးစီးဌာန (GAD) မှ မှတ်တမ်းတင်ထားမှု ရှိပါသလား။

မရှိပါ ရှိပါသည်

ကျေးရွာခေါင်းဆောင်

အမည် ဦးသန်းဇွဲ

လက်မှတ် [Signature] ဇူလိုင် ၅. ၁၀. ၂၀၁၉

လူထုစည်းရုံးရေးမှူး

အမည် ဒေါ်အေးအေးအောင်

လက်မှတ် [Signature] ဇူလိုင် ၅. ၁၀. ၂၀၁၉

၃.၅။ ပုံစံ-၂။ စီမံကိန်းစက်ဝန်းအချိန်ဇယား(ဒုတိယနှစ်စက်ဝန်း)

ပုံစံ - စ-၂ - စီမံကိန်းစက်ဝန်းအချိန်ဇယား (PC 2)

လမ်းညွှန်ခြင်း၊ သတ်မှတ်ရာလုပ်ငန်းစဉ်များ/လက်ထောက်နှင့် ပူးပေါင်းဆောင်ရွက်ရမည့်စီမံကိန်းစက်ဝန်းအသွင်တစ်ခုပြီးစီးတိုင်းကောက်ချက်ဆွဲရမည့် ပုံစံကိုဖြည့်သွင်းရမည်။	စက်ဝန်းအားထုတ်ကြိမ်		ကျေးရွာအုပ်စု အခြေအနေအထား		ကျေးရွာ အခြေအနေအထား		အစည်းအဝေးတွင်တက်ရောက်သူအရေအတွက်	အိမ်ထောင်စုပေါင်း	အိမ်ထောင်စု %
	စတင်သည့် ဇန့်	ပြီးဆုံးသည့် ဇန့်	အမျိုးသား အရေအတွက်	အမျိုးသမီး အရေအတွက်	အမျိုးသား အရေအတွက်	အမျိုးသမီး အရေအတွက်			
စက်ဝန်းအားထုတ်ကြိမ်	စက်ဝန်း(၁) - စက်ဝန်း(၂) □ စက်ဝန်း(၃) □ စက်ဝန်း(၄)								
ပြည်နယ်/တိုင်း	ပြည်နယ်		ကျေးရွာအုပ်စု		အခြေအနေအထား				
စီမံကိန်းစက်ဝန်းအသွင်များ	ဇန့်		ဇန့်		ဇန့်				
၁။ ကျေးရွာစီမံကိန်း စိတ်ဆက်အစည်းအဝေး	၅.၁၀.၂၀၁၉	၅.၁၀.၂၀၁၉	၃၇	၃၂	၆၅	၆၅	၆၅	၆၅	၆၅%
၂။ ကျေးရွာစီမံကိန်းအစည်းအဝေး	၅.၁၀.၂၀၁၉	၅.၁၀.၂၀၁၉	၃၇	၃၂	၆၅	၆၅	၆၅	၆၅	၆၅%
၃။ ကျေးရွာအုပ်စု လုပ်ငန်းဆုံးဖြတ်ချက် ရှုသည့် အစည်းအဝေး									
၄။ ပြည်နယ်အဆင့်စီမံကိန်းအစည်းအဝေးနှင့် အကောင်အထည်ဖော်ရေးကော်မတီ၏ စီမံကိန်း သုံးသပ်မှုအစည်းအဝေး			မလို	မလို	မလို	မလို	မလို	မလို	
၅။ ပြည်နယ် စီမံကိန်းအစည်းအဝေးနှင့် အကောင်အထည်ဖော်ရေးကော်မတီ၏ဆုံးဖြတ်ချက် ရှုသည့် အစည်းအဝေး									

၃.၆။ ပုံစံ-၃။ ကျေးရွာဖွံ့ဖြိုးရေးဦးစားပေးအစီအစဉ်(ဒုတိယနှစ်စက်ဝန်း)

ပုံစံ - ၈-၃ ကျေးရွာဖွံ့ဖြိုးရေး ဦးစားပေးအစီအစဉ် (Form PC 3)

လမ်းညွှန်စုကော်မရှင်(၃)ကျေးရွာဖွံ့ဖြိုးရေးအစည်းအဝေးပြီးဆုံးသောအခါ ကျေးရွာစီမံကိန်း အထောက်အကူပြု ကော်မတီသည် လူထုစည်းရုံးရေးမှူးအကူအညီဖြင့် ဤပုံစံကိုပြည့်စုံအောင် ပြည့်သွင်းရမည်။			
လူထုစည်းရုံးရေးမှူး/ဝန်ထမ်း အမည် - <u>ဒေါ်နုစု ယုယွန်း - ဒေါ်အေးအေး အောင်</u>			
နေ့စွဲ <u>၅.၁၀.၂၀၁၉</u>	<input checked="" type="checkbox"/> စက်ဝန်းအား အမှတ်ခြိပ် (V) <input type="checkbox"/> စက်ဝန်း(၁)၊(၂) စက်ဝန်း(၂) <input type="checkbox"/> စက်ဝန်း(၃)၊(၄) စက်ဝန်း(၄)		
ပြည်နယ်/တိုင်း <u>ဝေဇာ</u>	မြို့နယ် <u>သီပေါ</u>	ကျေးရွာအုပ်စု <u>အင်းတော်</u>	ကျေးရွာ <u>အင်းတော်</u>

က။ အခက်အခဲအတားအဆီးများအား ဆေးစစ်ခြင်း - ယခုလက်ရှိအခြေအနေတွင် ဤကျေးရွာဖွံ့ဖြိုးတိုးတက်ရေးအတွက် အခက်အခဲအတားအဆီးများသည် မည်သည့်များဖြစ်ပါသနည်း။ (အမျိုးသား/သမီး အနည်းဆုံးအခက်အခဲ ၅ ခုစီဖော်ပြပါ)

အုပ်စုစွဲ၊ ဆေးစစ်မှူးများမှ တင်ပြသော အခက်အခဲအတားအဆီးများ	
ကျေးရွာတွင် သားရေ၊ နားရေ၊ အဆင်ပြေစွာ ရရှိရန် ရာသီဥတုပြောင်းလဲမှုကြောင့် အခက်အခဲရှိပါသည်။	<input type="checkbox"/> ကျား <input type="checkbox"/> မ <input type="checkbox"/> ကျား+မ
လူထုစည်းရုံးရေးမှူး၊ အဖွဲ့ဝင်များ၊ များသောအားဖြင့် အလုပ်လုပ်ရန် အခက်အခဲရှိပါသည်။ တစ်ခါတစ်ရံ လမ်းပန်းဆက်သွယ်ရေး အခက်အခဲရှိပါသည်။	<input type="checkbox"/> ကျား <input type="checkbox"/> မ <input type="checkbox"/> ကျား+မ
ငါး၊ တနီစွန်း၊ လှော်ငါး၊ သစ်များ ရေမြေပြည့်စုံမှု အခက်အခဲရှိပါသည်။	<input type="checkbox"/> ကျား <input type="checkbox"/> မ <input type="checkbox"/> ကျား+မ
ကျေးရွာတွင် ရေ၊ မီး၊ အဆင်ပြေစွာ ရရှိရန် အခက်အခဲရှိပါသည်။	<input type="checkbox"/> ကျား <input type="checkbox"/> မ <input type="checkbox"/> ကျား+မ
ဆေးကုသရေးမှူး၊ ဆေးကုသရေးမှူး၊ ဆေးကုသရေးမှူး အခက်အခဲရှိပါသည်။	<input type="checkbox"/> ကျား <input type="checkbox"/> မ <input type="checkbox"/> ကျား+မ
	<input type="checkbox"/> ကျား <input type="checkbox"/> မ <input type="checkbox"/> ကျား+မ
	<input type="checkbox"/> ကျား <input type="checkbox"/> မ <input type="checkbox"/> ကျား+မ
	<input type="checkbox"/> ကျား <input type="checkbox"/> မ <input type="checkbox"/> ကျား+မ
	<input type="checkbox"/> ကျား <input type="checkbox"/> မ <input type="checkbox"/> ကျား+မ
	<input type="checkbox"/> ကျား <input type="checkbox"/> မ <input type="checkbox"/> ကျား+မ
	<input type="checkbox"/> ကျား <input type="checkbox"/> မ <input type="checkbox"/> ကျား+မ

ခ။ မျှော်မှန်းခြင်း- နောင်လာမည့် (၅) နှစ် အတွင်း ကျေးရွာဖွံ့ဖြိုးရေး မျှော်မှန်းလျာထားချက်များအား တင်ပြပါ။

အုပ်စုဖွဲ့ဆွေးနွေးမှုများမှ တင်ပြသော မျှော်မှန်းချက်များ	
ခက်ခဲစွာ ဝိုင်းရံ ဖြစ်နိုင်သည့် အသိအမှတ်မဟုတ်ဘဲ တစ်ဦး ဖွဲ့စည်းပေးပါသည်။	<input type="checkbox"/> ကျား <input type="checkbox"/> မ <input checked="" type="checkbox"/> ကျား+မ
ကျေးရွာအတွင်း ဝါးဖြူ၊ ဝါးဖြူ၊ အထွက်နှုန်း ဝိုင်းရံ ဖွဲ့စည်းပေးပါသည်။	<input type="checkbox"/> ကျား <input checked="" type="checkbox"/> မ <input type="checkbox"/> ကျား+မ
ကျေးရွာအတွင်း သာဓက၊ နာဂါ၊ ဇေယျလန် ကျေးရွာခန့် မရှိဟု ဖွဲ့စည်းပေးပါသည်။	<input checked="" type="checkbox"/> ကျား <input type="checkbox"/> မ <input type="checkbox"/> ကျား+မ
ကျေးရွာအတွင်း အားကစားကွင်း၊ ဝိုင်းရံ ဖွဲ့စည်းပေးပါသည်။	<input checked="" type="checkbox"/> ကျား <input type="checkbox"/> မ <input type="checkbox"/> ကျား+မ
လမ်းကောင်း ပါကအဖွဲ့၊ ဝိုင်းရံ ဖွဲ့စည်းပေးပါသည်။	<input type="checkbox"/> ကျား <input type="checkbox"/> မ <input checked="" type="checkbox"/> ကျား+မ
လျှပ်စစ်မီး၊ ဝိုင်းရံ ဖွဲ့စည်းပေးပါသည်။	<input type="checkbox"/> ကျား <input checked="" type="checkbox"/> မ <input type="checkbox"/> ကျား+မ
	<input type="checkbox"/> ကျား <input type="checkbox"/> မ <input type="checkbox"/> ကျား+မ
	<input type="checkbox"/> ကျား <input type="checkbox"/> မ <input type="checkbox"/> ကျား+မ
	<input type="checkbox"/> ကျား <input type="checkbox"/> မ <input type="checkbox"/> ကျား+မ

င။ လူထုစီမံကိန်း၏ လာမည့် (၄) နှစ်အတွက် အကျုံးပင်သော ဦးစားပေး ဖွံ့ဖြိုးတိုးတက်မှု လုပ်ငန်း အစီအစဉ်များအားဖော်ပြပါ။

ဦးစားပေးအဆင့်	ကျေးရွာအတွက် ဦးစားပေး ဖွံ့ဖြိုးတိုးတက်မှု လုပ်ငန်းစဉ်များ	အဆိုပြုသူ (ကျား၊ မ၊ ကျား+မ)	အခန်းကဏ္ဍ	ခန့်မှန်းကုန်ကျစရိတ်	အကျိုးခံစားခွင့်ရှိသူ ခန့်မှန်းခြေအရ အတွက်		
					ကျား	မ	ပေါင်း
၁	ရွာကွင်း ဖြေဆိုရေး	ကျား+မ	ထိန်းသိမ်းရေး		၁၅၀	၁၅၅	၃၀၅
၂	ဘက်စုံသို့ ခန့် မ	ကျား+မ	အထောက်အပံ့		၁၅၀	၁၅၅	၃၀၅
၃	လျှပ်စစ်မီး	ကျား+မ	မီးလင်းရေး		၁၅၀	၁၅၅	၃၀၅
၄	ကျေးရွာအတွင်း သန့်ရှင်းရေး	ကျား+မ	အထောက်အပံ့		၁၅၀	၁၅၅	၃၀၅
၅	အားကစားကွင်း	ကျား+မ	အထောက်အပံ့		၁၅၀	၁၅၅	၃၀၅
၆	ခက်ခဲစွာ ဝိုင်းရံ	ကျား+မ	အထောက်အပံ့		၁၅၀	၁၅၅	၃၀၅
၇							

၁၃။ လူမှုစီးပွားဝန်ထမ်း လာမည့် (၄) နှစ်အတွက် အကျိုးမဝင်သော ဦးစားပေး ဖွံ့ဖြိုးတိုးတက်မှု လုပ်ငန်း အစီအစဉ်များအားဖော်ပြပါ။

အမျိုးအမည်	ကျေးဇူးတင်အတွက် ဦးစားပေး ဖွံ့ဖြိုး တိုးတက်မှု လုပ်ငန်းစဉ်များ	အဆိုပြုသူ (အမျိုးသားများ/ အမျိုးသမီးများ/ အမျိုးသား+ အမျိုးသမီး)	အစန်းကဏ္ဍ
၁	ရေ လျှော့ငယ်	အမျိုးသား + အမျိုးသမီး	Livelihoods
၂	အခြေခံအဆောက်အအုံ၊ အခြေခံအဆောက်အအုံ	အမျိုးသား + အမျိုးသမီး	Livelihoods
၃	မြို့နယ်၊ အခြေခံအဆောက်အအုံ	အမျိုးသား + အမျိုးသမီး	Livelihoods
၄			
၅			
၆			

မောင်မောင်၊ ကျေးဇူးတင်အတွက် အကျိုးမဝင်သော အကျိုးပြုကော်မတီမှ အတည်ပြုသည်။

အမည် ဦးအောင် လက်မှတ် [Signature] နေ့စွဲ ၁၄.၁၀.၂၀၁၉
 ခေါ်အမည်: မောင်

၄။ ကျေးရွာစီမံကိန်းအထောက်အကူပြု ကော်မတီဝင်များစာရင်း

ကျေးရွာအုပ်စု - အင်းပေါ်ငယ်

ကျေးရွာ - အင်းပေါ်ကြီး

စဉ်	အမည်	ဘာသာ	ကျား/မ	ရာထူးတာဝန်
၁	ဦးဝင်းရှိန်	ဗုဒ္ဓ	ကျား	ကျေးရွာစီထောက်ဥက္ကဋ္ဌ
၂	ဒေါ်စောဌေး	ဗုဒ္ဓ	မ	ကျေးရွာစီထောက်ဥက္ကဋ္ဌ
၃	ဦးသက်ဇော်အောင်	ဗုဒ္ဓ	ကျား	ဝယ်ယူရေးဆပ်ကော်မတီခေါင်းဆောင်
၄	ဦးမင်းမင်းကို	ဗုဒ္ဓ	ကျား	ဝယ်ယူရေးဆပ်ကော်မတီအဖွဲ့ဝင်
၅	ဒေါ်သန်းသန်းအေး	ဗုဒ္ဓ	မ	ဝယ်ယူရေးဆပ်ကော်မတီအဖွဲ့ဝင်
၆	ဒေါ်သင်းသင်းဆွေ	ဗုဒ္ဓ	မ	စောင့်ကြည့်ကြီးကြပ်ရေးဆပ်ကော်မတီခေါင်းဆောင်
၇	ဒေါ်ထက်ထက်ဝေ	ဗုဒ္ဓ	မ	စောင့်ကြည့်ကြီးကြပ်ရေးဆပ်ကော်မတီအဖွဲ့ဝင်
၈	ဦးဇော်ဦး	ဗုဒ္ဓ	ကျား	စောင့်ကြည့်ကြီးကြပ်ရေးဆပ်ကော်မတီအဖွဲ့ဝင်
၉	ဦးမင်းဇော်	ဗုဒ္ဓ	ကျား	ပြုပြင်ထိန်းသိမ်းရေးဆပ်ကော်မတီခေါင်းဆောင်
၁၀	ဦးပြည့်ဖြိုးအောင်	ဗုဒ္ဓ	ကျား	ပြုပြင်ထိန်းသိမ်းရေးဆပ်ကော်မတီအဖွဲ့ဝင်
၁၁	ဒေါ်ကြည်ဌေး	ဗုဒ္ဓ	မ	ပြုပြင်ထိန်းသိမ်းရေးဆပ်ကော်မတီအဖွဲ့ဝင်
၁၂	ဦးသန်းထွန်း	ဗုဒ္ဓ	ကျား	အကြံပြုတိုင်ကြားရေးတာဝန်ခံ
၁၃	ဒေါ်သိန်းဝင်း	ဗုဒ္ဓ	မ	အကြံပြုတိုင်ကြားရေးတာဝန်ခံ
၁၄	ဦးချစ်ကိုကိုမောင်	ဗုဒ္ဓ	ကျား	ကျေးရွာစေတနာဝန်ထမ်း
၁၅	ဒေါ်ဝင်းဌေး	ဗုဒ္ဓ	မ	ကျေးရွာစေတနာဝန်ထမ်း
၁၆	ဦးစိုးနိုင်	ဗုဒ္ဓ	ကျား	ကျေးရွာငွေစာရင်းကိုင်



၅။ ကျေးရွာအစည်းအဝေးမှတ်တမ်းများ

အစည်းအဝေးမှတ်တမ်း (___ / ၂၀၁၉) စက်ဝန်း - ၂

အစည်းအဝေးအမျိုးအစား	ကျေးရွာ	အင်းစိမ်း	ကျေးရွာအုပ်စု	ရက်စွဲ - ၅ / ၁၀ / ၂၀၁၉
နံပါတ်	၄၄	အချိန်	၂ - ၀၀ မိန	ကျား (၃၃) မ (၇၂) ပေါင်း (၁၀၅)

၁။ အစည်းအဝေးရည်ရွယ်ချက်
 စီမံကိန်း၊ ဂျပန်အဖွဲ့နှင့် ဖွံ့ဖြိုးရေးအဖွဲ့တို့၏ အကျိုးအမြတ်များကို စောင့်ရှောက်ပေးရန်၊ ဂျပန်အဖွဲ့၏ အကျိုးအမြတ်များကို စောင့်ရှောက်ပေးရန်၊ ဂျပန်အဖွဲ့၏ အကျိုးအမြတ်များကို စောင့်ရှောက်ပေးရန်၊ ဂျပန်အဖွဲ့၏ အကျိုးအမြတ်များကို စောင့်ရှောက်ပေးရန်

၂။ ဆွေးနွေးချက်
 ဂျပန်အဖွဲ့၏ အကျိုးအမြတ်များကို စောင့်ရှောက်ပေးရန်၊ ဂျပန်အဖွဲ့၏ အကျိုးအမြတ်များကို စောင့်ရှောက်ပေးရန်၊ ဂျပန်အဖွဲ့၏ အကျိုးအမြတ်များကို စောင့်ရှောက်ပေးရန်၊ ဂျပန်အဖွဲ့၏ အကျိုးအမြတ်များကို စောင့်ရှောက်ပေးရန်

၃၈ ဆုံးပြတ်ချက်

ခိတ်ကိရိယုတ်ကိ ခွဲဖွားဖွား အဘာပေါ် အတိုင် ဖြစ်သွား

- ၁) ဖွားထွား ဖြစ်ပေါ်ပေါက်
- ၂) ဘက်စုံ ခုန့် ခုန့် မ
- ၃) ဖွားထွား
- ၄) ကျေမြှောင် ခုန့် ဖွား ကျေ
- ၅) အဘာလအာ ကွမ်း
- ၆) အကြောင်းကိုလ် ခွဲဖြတ်ပါသည်။

ဇွေး ဖွားအော်ဆိုင်ဖွားဖွား

- ၁) ခိုးဝင်၊ ခိုးပို့
- ၂) အိမ်စား
- ၃) ခိုးဝင်အော်အောင်
- ၄) ခိုး၊ စား၊ စား၊ ခိုး
- ၅) အိမ်ထဲမှာ ခုန့် အား
- ၆) ခိုးဖြုတ်ဖြိုးအောင်
- ၇) အိမ်ထဲမှာ
- ၈) ခိုးဝင်အော်
- ၉) အိမ်ထဲမှာ
- ၁၀) ခိုးအော်ခိုး
- ၁၁) အိမ်ထဲမှာ
- ၁၂) ခိုးထုတ်
- ၁၃) အိမ်ထဲမှာ
- ၁၄) ခိုး၊ ခွဲထုတ်
- ၁၅) အိမ်ထဲမှာ
- ၁၆) ခိုး၊ ခိုး

မှတ်တမ်းတင်သူ

လက်မှတ် /
 အမည် အိမ်စား၊ အော်အောင်
 ရာထူး



အစည်းဝေး ပြုလုပ်နေပုံများ

၆။ ကဏ္ဍအလိုက်ဦးစားပေးဖွံ့ဖြိုးရေးလုပ်ငန်းစဉ်များ

ကဏ္ဍ	စဉ်	လုပ်ငန်းအမျိုးအစား	အဆိုပြုသူ (အဖွဲ့/အဖွဲ့ဝင်)			စုစုပေါင်း	ထောက်ပံ့မည့် အဖွဲ့အစည်း (သို့) ငွေ	မှတ်ချက်
			ကျား	မ	ကျား+မ			
<p>မြန်မာနိုင်ငံတော်အစိုးရအဖွဲ့</p>		ဈေး၊ ဌာနကွင်းလမ်း			✓	၂၀၁၈/၂၀၁၉	ဇီ.ဇီ.	
		ဌာနကွင်း ဆက်လမ်း			✓			
		လျှပ်စစ်ဖိတ်			✓			
		ဆောင်ရွက်ရေးအဖွဲ့		✓				
<p>မြန်မာနိုင်ငံတော်အစိုးရအဖွဲ့</p>		ဝက်ဘ်ဆိုက် အဖွဲ့			✓			
		ဆက်သွယ်ရေး			✓			
<p>မြန်မာနိုင်ငံတော်အစိုးရအဖွဲ့</p>		ဆက်သွယ်ရေး		✓				
		စောင့်ရှောက်ရေးအဖွဲ့			✓			
		ဆောင်ရွက်ရေးအဖွဲ့			✓			
<p>မြန်မာနိုင်ငံတော်အစိုးရအဖွဲ့</p>		ဆက်သွယ်ရေး			✓			
		စောင့်ရှောက်ရေးအဖွဲ့			✓			
		ဆောင်ရွက်ရေးအဖွဲ့			✓			
<p>မြန်မာနိုင်ငံတော်အစိုးရအဖွဲ့</p>		ဆက်သွယ်ရေး			✓			
		စောင့်ရှောက်ရေးအဖွဲ့			✓			
		ဆောင်ရွက်ရေးအဖွဲ့			✓			