

ပြည်ထောင်စုသမ္မတ မြန်မာနိုင်ငံတော်အစိုးရ
စိုက်ပျိုးရေး၊ မွေးမြူရေးနှင့် ဆည်မြောင်းဝန်ကြီးဌာန
ကျေးလက်ဒေသဖွံ့ဖြိုးတိုးတက်ရေးဦးစီးဌာန
ဗန်းမောက်မြို့နယ်



CDD

လူထုဗဟိုပြုစီမံကိန်း

National Community Driven Development Project
(NCDDP)



ကျေးရွာဖွံ့ဖြိုးရေးအစီအစဉ်
Village Development Plan (VDP)
အင်းပေါက်ကျေးရွာ၊ အင်းပေါက်အုပ်စု

မာတိကာ

စဉ်	အကြောင်းအရာ	စာမျက်နှာ
၁။	မြို့နယ်မြေပုံ	၁
၂။	အုပ်စုမြေပုံနှင့်ပါဝင်သောကျေးရွာများစာရင်း	၂
၃။	ကျေးရွာအခြေခံအချက်အလက်များ(ကျေးရွာသမိုင်းကြောင်း)	၃-၅
၄။	လူထုပူးပေါင်းပါဝင်သော လူမှုဆန်းစစ်ခြင်းနှင့် အကဲဖြတ်ခြင်း လုပ်ငန်းစဉ် (PRA)အကျဉ်းချုပ်ဇယား	၆-၇
၅။	ကျေးရွာဖွံ့ဖြိုးရေးအစီအစဉ်အတွက်အသုံးပြုခဲ့သော PRA tools များနှင့် တစ်ခုချင်းစီ အတွက်သုံးသပ်ချက်များ	၈-၁၆
၆။	ကျေးရွာအမျိုးသား/အမျိုးသမီး များ အခက်အခဲနှင့်မျှော်မှန်းချက်များ	၁၇-၁၉
၇။	ကျေးရွာစီမံကိန်းအထောက်အကူပြုကော်မတီစာရင်း	၂၀
၈။	ကျေးရွာအချက်အလက်(ပုံစံ - ၁)	၂၁-၂၃(a-f)
၉။	စီမံကိန်းစက်ဝန်းအချိန်ဇယား(ပုံစံ - ၂)	၂၄-၂၅(a-f)
၁၀။	ကျေးရွာဖွံ့ဖြိုးရေးဦးစားပေးအစီအစဉ်(ပုံစံ - ၃)	၂၆-၂၇(a-f)
၁၁။	ကျေးရွာဖွံ့ဖြိုးရေး အစီအစဉ်ဆောင်ရွက်မှုမှတ်တမ်းဓါတ်ပုံများ	၂၈
၁၂။	အစည်းအဝေးမှတ်တမ်းများ	၂၉-၃၅
၁၃။	ကဏ္ဍအလိုက်ဦးစားပေးဖွံ့ဖြိုးရေးလုပ်ငန်းစဉ်များ	၃၃

ပန်းမောက်မြို့နယ်မြေပုံ

ကသာခရိုင် ၊ ပန်းမောက်မြို့နယ်အတွင်း ရှိသည့် ကျေးရွာများ
တည်နေရာပြမြေပုံ



- ရည်ညွှန်းချက်
- | | | |
|--------------------|-----------|--------------------------------------|
| မြို့နယ် နယ်နိမိတ် | - - - - - | ● ရှမ်းလူမျိုးအုပ်စုများ |
| ရောင်း/မြောင်း | - - - - - | ● ရှမ်းလူမျိုး၊ ဗမာလူမျိုးရှိအုပ်စု |
| ကား/လှည့်လမ်း | - - - - - | ● ရှမ်းလူမျိုး၊ တရားလူမျိုးရှိအုပ်စု |
| မြို့/ကျေးရွာ | ■ ■ ■ | ● တရားလူမျိုးအုပ်စု |
| | | ● တနန်းလူမျိုးအုပ်စုများ |

အင်းပေါက် အုပ်စုကျေးရွာ တည်နေရာပြ မြေပုံ

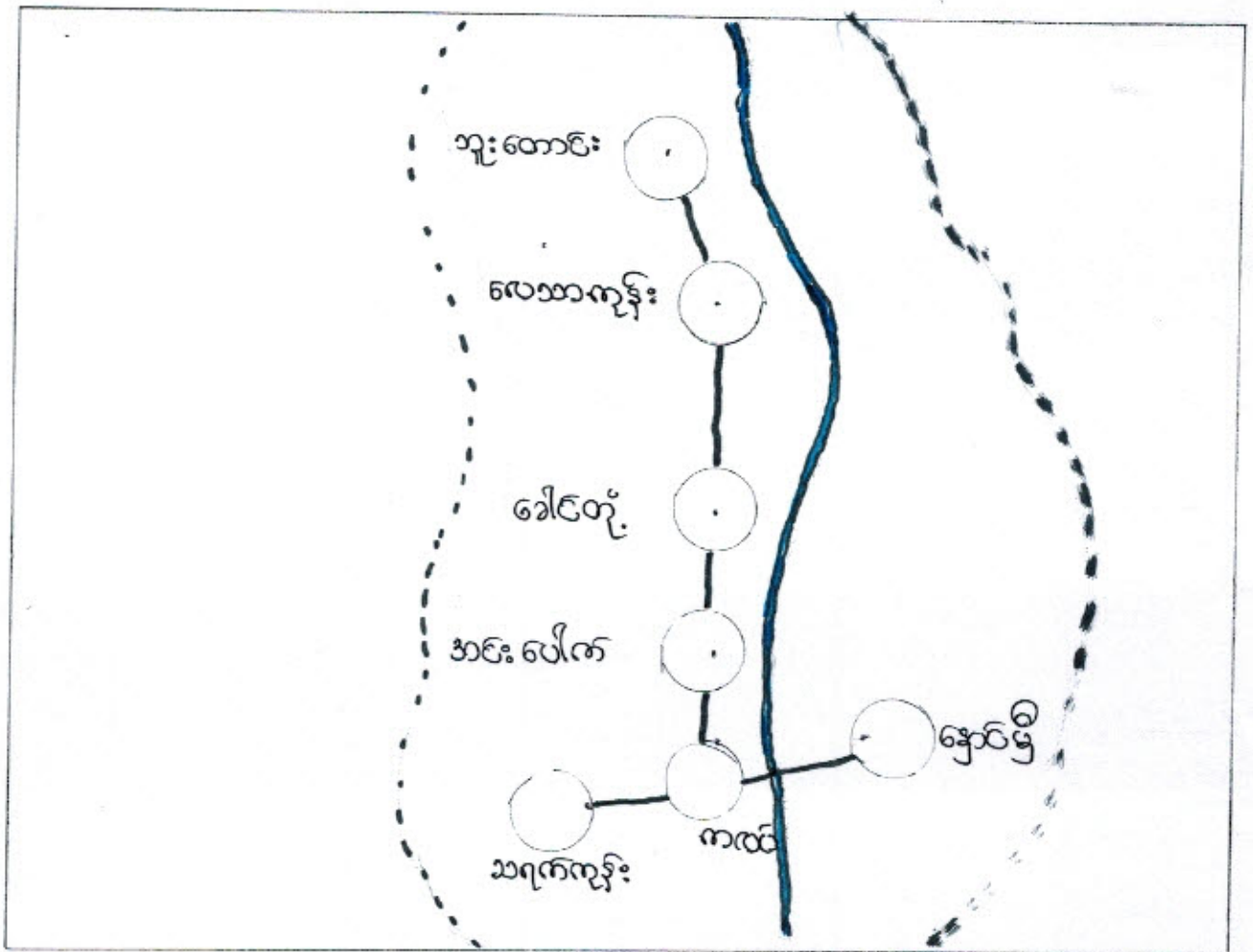

အင်းပေါက် အုပ်စုကျေးရွာ ဖူဦးရေပြဇယား

စဉ်	အုပ်စုအမည်	ကျေးရွာအမည်	ဖူဦးရေ စုစုပေါင်း	ကျား	မ	အိမ်ထောင် စု
၁	အင်းပေါက်	အင်းပေါက်	၆၆၈	၃၄၈	၃၂၀	၁၂၅
၂	အင်းပေါက်	ခေါင်တုံ	၆၆၉	၃၃၅	၃၃၄	၁၁၅
၃	အင်းပေါက်	ကျောင်း	၂၉၃	၁၉၃	၁၀၀	၇၀
၄	အင်းပေါက်	ကလပ်	၅၆၇	၂၈၉	၂၇၈	၁၉၄
၅	အင်းပေါက်	သရက်ကုန်း	၄၅၉	၂၃၇	၂၂၂	၈၀
၆	အင်းပေါက်	ဘူးတောင်း	၄၂၅	၂၁၀	၂၁၅	၇၀
၇	အင်းပေါက်	လောသာကုန်း	၁၈၉	၉၀	၉၉	၃၁

ကျေးရွာတွင်းရှိ စုစုပေါင်းအိမ်ထောင်စု နှင့် လူဦးရေ

အိမ်ထောင်စု	ကျား	မ	စုစုပေါင်း
၁၁၆	၃၄၃	၃၂၁	၆၆၄

လူနည်းစုလူမျိုးစုအိမ်ထောင်စု

အမျိုးအစား	အိမ်ထောင်စု	ကျား	မ	စုစုပေါင်း
ဗမာ	၂			

ထိခိုက်လွယ်အုပ်စု

ထိခိုက်လွယ်အုပ်စု	အိမ်ထောင်စု	ကျား	မ	စုစုပေါင်း
သက်ကြီးရွယ်အို	၂	၁	၁	၂
အမျိုးသမီးဦးဆောင်	၁၄			
မသန်စွမ်း	၉	၁၀	၂၁	၃၁
မြေယာမဲ့	၁၈	၃၆	၅၄	၉၀

ကျေးရွာရှိအခြေခံ အဆောက်အအုံများ

ပညာရေး	ခြစ်ပါ	ကျန်းမာရေး	ခြစ်ပါ	ဘာသာရေး	ခြစ်ပါ
အထက်တန်းကျောင်း		ဆေးရုံ		ဘုရား/စေတီ	✓
အလယ်တန်းကျောင်း		ကျန်းမာရေးဌာန		ဘုန်းကြီးကျောင်း	✓
မူလတန်းကျောင်း		ကျန်းမာရေးဌာနခွဲ		ဟိန္ဒူဘုရားကျောင်း	
မူကြိုကျောင်း	✓	ဆေးခန်း		ခရစ်ယန်ဘုရားကျောင်း	
အခြား (K&A)	✓	အခြား		ဗလီ	
မှတ်ချက် မူပိုင်ခွင့် ဖွင့်ကျောင်း		မှတ်ချက်		မှတ်ချက်	

အဓိကစီးပွားရေးလုပ်ငန်းများ

စိုက်ပျိုးရေး	မွေးမြူရေး	အသေးစားစီးပွားရေး	အခြား
ပဲ	ကြက်	ချွေလှေ့	
	ဝက်	စပါး	ကျပ်စက်
ခွက်	ကျွဲ	ချေးဆိုင်	
	နွား		

ကျေးရွာတွင်းအဓိက ပိုင်ဆိုင်မှုများ

ကျေးရွာပိုင်ဆိုင်မှုများ	စိုက်ပျိုးရေး	စားကျက်မြေ	သစ်တောမြေ	သဲ/ကျောက်ရရှိမှု	ရေတွင်း/ရေကန်	စက်ရေကန်
အရေအတွက်	၈၈.၄၄ ဧက	၁ ဧက	၁၀၀ဧက	၅	၇	-
ကျေးရွာပိုင်ဆိုင်မှုများ	ကား	ထော်လာဂျီ	စပါးကြိတ်စက်	ချွေလှေ့စက်	ပဲခွဲစက်	ဈေးဆိုင်
အရေအတွက်	၂	၁	၂၀	၂	-	၅

ကျေးရွာအတွင်းအခြားပိုင်ဆိုင်မှုများ

ကျေးရွာပိုင်ဆိုင်မှုများ	ရေတင်စက်	ထွန်	ထယ်	ကျွဲ	နွား
အရေအတွက်	၁၀	၇၀	၇၀	၅၉	၇၁
ကျေးရွာပိုင်ဆိုင်မှုများ	ပက်	ဆိုင်ကယ်	ကျွမ်းကျင်လုပ်သား	လုပ်သား	လယ်ထွန်စက်
အရေအတွက်	၄၀		၆၂၅	၉၀	-

အခြားကျေးရွာရှိအသုံးပြုနိုင်သော အရင်းအမြစ်/အချက်အလက်များ

အရင်းအမြစ်	ဆေးခန်း	အလက/အထက	ဈေး	ကျွမ်းကျင်လုပ်သား	လုပ်သား	မြေတူးစက်	လမ်းကြိုစက်
အရေအတွက်	-	-	-	၄၁	၅၀၀	၂၀	-

၄။ လူထုပူပေါင်းပါဝင်သော လူမှုဆန်းစစ်ခြင်းနှင့် အကဲဖြတ်ခြင်းလုပ်ငန်းစဉ်
(PSA/PRA) အကျဉ်းချုပ်

စဉ်	အကြောင်းအရာ	ရက်စွဲ	ဦးတည်အုပ်စု	တက်ရောက်သူ			အဓိက ဆွေးနွေးချက်များ
				ကျား	မ	ပေါင်း	
၁	ကျေးရွာလူမှုရေးပြန့်ပွားမှုသေချာမှုစာတမ်းပြမြေပုံ (social map/ Resource map)	၇.၀၁.၇၁	ပြေလည်သော အုပ်စု အလယ်အလတ် အုပ်စု မပြေလည်သော အုပ်စု	၁၅	၁၈	၃၃	အိမ်များ၊ အခြေခံအဆောက်အအုံများ၊ လမ်းပန်းဆက်သွယ်ရေး၊ လယ်ယာမြေများ၊ မြစ်ချောင်းများနှင့် တောတောင်များ
၂	လူမှုစီးပွားအဆင့်သတ်မှတ်ခြင်း (Wealth Ranking)	၇.၁၀.၇၁	ပြေလည်သော အုပ်စု အလယ်အလတ် အုပ်စု မပြေလည်သော အုပ်စု	၁၅	၁၈	၃၃	ကျေးရွာလူမှုစီးပွားအုပ်စုမျှဝေခြင်း၊ သတ်မှတ်မှုတ်နှုန်းများ၊ အခြေခံခံစားမှုများ၊ သတ်မှတ်ခြင်း၊ ကျေးရွာသားများနှင့်အများသဘောတူသတ်မှတ်ခြင်း
၃	ရာသီခွင်ပြပြက္ခဒိန် (seasonal calendar)	၇.၁၀.၇၁	ပြေလည်သော အုပ်စု အလယ်အလတ် အုပ်စု မပြေလည်သော အုပ်စု	၁၅	၁၈	၃၃	ရာသီဥတု၊ စိုက်ပျိုးရေးနည်းစနစ်များ၊ ဝင်ငွေ၊ ရွှေ့ပြောင်းအလုပ်အကိုင်၊ သဘာဝဘေး၊ မွေးမြူရေးလုပ်ငန်းများနှင့် ပွဲတော်များ
၄	ပင့်ကူအိမ်ကွန်ယက် (Spider Web)	၇.၁၀.၇၁	ပြေလည်သော အုပ်စု အလယ်အလတ် အုပ်စု မပြေလည်သော အုပ်စု	၁၅	၂၀	၃၅	အမျိုးသားနှင့်အမျိုးသမီးများ တန်းတူအခွင့်အရေးရရှိမှုနှင့် မရရှိသည့်အကြောင်းအရင်းများ
၅	ကျား/မ ကဏ္ဍသုံးသပ်ခြင်း	၇.၁၀.၇၁	ပြေလည်သော အုပ်စု အလယ်အလတ် အုပ်စု မပြေလည်သော အုပ်စု	၁၅	၂၀	၃၅	အမျိုးသား/သမီး တို့၏ အရင်းအမြစ်အပေါ် မည်သူ ကပို၍ အသုံးပြုနေကြသည်ကို ဖော်ထုတ်ခြင်း

၆	အဖွဲ့အစည်း ချိတ်ဆက် မှု (Venn Diagram)	၇.၁၀.၂၁	ပြေလည်သော အုပ်စု အလယ်အလတ်အုပ်စု မပြေလည်သော အုပ်စု	၁၅	၂၀	၃၅	ကျေးရွာတွင်းရှိအဖွဲ့အစည်း များမည်သို့သောလုပ်ငန်း များအတွက်မည်သည့်အဖွဲ့ များချိတ်ဆက်လုပ်ကိုင်မှု
၇	ပြဿနာ သစ်ပင် (problem Tree)		အမျိုးသားအုပ်စု	-	-	-	ဆွေးနွေးထားသောအခြေခံ အဆောက်အအုံများစိုက်ပျိုး ရေး၊ အသက်မွေးဝမ်းကျောင်း လုပ်ငန်းများနှင့် လမ်းပန်းဆက်သွယ်ရေး
၈	ပြဿနာ သစ်ပင် (problem Tree)		အမျိုးသမီးအုပ်စု	-	-	-	ဆွေးနွေးထားသောအခြေခံ အဆောက်အအုံများနှင့် အသက်မွေးဝမ်းကျောင်းလုပ် ငန်းများပညာရေး၊ စိုက်ပျိုးရေး၊ ကျန်းမာရေးနှင့် လမ်းပန်းဆက်သွယ်ရေး
၉	ကျေးရွာ၏ (၅)နှစ်တိုင်း စား ပေးအစီအ စဉ်ပြယေား (Matric Ranking)	၇.၁၀.၂၁	ပြေလည်သော အုပ်စု အလယ်အလတ် အုပ်စု မပြေလည်သော အုပ်စု	၂၀	၃၈	၆၈	အကျိုးပြုပြီးစေရအကျိုးခံစား ခွင့်နှင့်အဓိကလိုအပ်ချက် များပေါ်မူတည်ဆုံးဖြတ် သည်။

ကျေးဇူးပြုလှူဒါန်းအကျဉ်းအဖြစ်ဖြစ်ပို့ နှင့် သုံးသပ်ချက်

သုံး သပ်ချက် -

လူနေထိုင်မှုပုံစံ - စီးပွားရေးအကျဉ်းအဖြစ် (၃) မျိုး ဂြိုဟ် မိုး ထို သူများသည် ကျေးဇူးတင် ပြန်လှူ စွာ နေထိုင်ကြပါသည်။

လမ်းပန်းဆက်သွယ်ရေး - ဂွာတွင်းလမ်း နှင့် အခြားဂွာသို့ ဆက်သွယ်သော လမ်းများသည် ဖြစ်သားလမ်းများဖြစ်ကြပါသည်။ ထို့ကြောင့် မိုး ရာသီတွင် ယာယီ ရှာဖွေရန် ခက်ခဲပါသည်။

ကျန်းမာရေး - နာမကျန်းဖြစ်မှုများကို ကျေးဇူးတင် ဂြိုဟ် နှင့် ဆိုင် မြေအား ဝယ်ယူသောက်သုံး ကြပါသည်။ ကလေးရွေး ပွားခြင်း အတွက် အရပ်လက်သည် ဂြိုဟ် သည်။ အဓိကစားကုသမှုပုံစံများကို (၃) မိုင်ခန့် ကွာဝေးသော မိမိ ကျေးဇူးတင် ကျေးလက်စားပေးခင်း သို့ သွားရောက် ကျွေးကုသမှုပုံစံ ပြုပါသည်။ ထို့ကြောင့် ကျန်းမာရေး အဆင်အသာ ဂြိုဟ်ပါသည်။

ပညာရေး - စာသင်ဆောင်တွင် မျက်နှာကျက် ချိတ် ဝေဟာကြောင့် ကျောင်းသူ ကျောင်းသားများ စာသင်ကုတွင် အဆင်မပြေဖြစ်နေပါသည်။ ကျောင်းခြံ စည်းရုံး မှာ လည်း ပြုပြင်ရန် လိုအပ်နေပါသည်။

သောက်သုံးရေ - ကျေးဇူးတင် ဂြိုဟ် လက်တူးတွင် မြေရေကို အသုံးပြုကြပါသည်။ အကျဉ်းအဖြစ်များ - ဂွာပတ်ဝန်းကျင် ဂြိုဟ် သစ်တောများ မြေထင်းထုတ်ယူသုံးစွဲ ခဲ့ပါသည်။ ဂွာ၏ အရှေ့ဘက်တွင် မဲဇာချောင်း ဂြိုဟ်ပါသည်။ ဤချောင်း မြေရေကို ခိုက်ပျိုးရေး အတွက် အသုံးပြုကြပါသည်။ ဂွာ၏ အရှေ့၊ အနောက်၊ တောင်၊ မြောက် တွင် လယ်ယာမြေနှင့် သစ်တောများ ဂြိုဟ်ပါသည်။

စီးပွားရေးလုပ်ငန်းစား သောက်ရသော အကျဉ်း အဖြစ် - လယ်ယာမြေကို အသုံးပြု စပါးကို အဓိက ခိုက်ပျိုး ကြပါသည်။ ပဲ အမျိုးမျိုး နှင့် အခြား ဟင်းသီးဟင်းရွက်ကို အနည်းငယ် ခိုက်ပျိုး ရောင်းချ ကြပါသည်။ လယ်ပြင်စွာ လုပ်ကိုင်ခြင်း မရှိပါ။ အဘယ်ကြောင့် ဆိုသော် အသွယ်လှုပ်ပစ္စည်း များအား ရောင်းချ ရန် ချေးကွက်မရှိ ခြင်း၊ လမ်းပန်းဆက်သွယ်ရေး ခက်ခဲခြင်း စသည်တို့ကြောင့် စီးပွားရေး၊ လူမှုရေး နှင့် ပညာရေး တို့တွင် နိမ့်ကျ မှု ရှိနေပါသည်။

၂၀၂၀

အခြား - စာဖတ်အလေ့အထောင်းတွင်း စာနားကြီးကျောင်းနှင့် စောင့်ရှောက်ပါသည်။

၃ ရွာစုပေါင်းစုစုပေးပေးမှု နှင့် သုံးသပ်ချက်

စဉ်	အမျိုးအစား	သတ်မှတ်ချက်	အိမ်ထောင်စု ကုန်ပစ္စည်း	ကုန်ပစ္စည်း
၁	ဗဟိုလုပ်သား အုပ်စု	လယ်(၃)ဧက၊ ကျွဲ၊ နွား၊ ပျဉ်ကောင်အိမ်၊ ဘွယ်မိုး၊ ဖြူစင်ရေး	၃၀	၂၄%
၂	အားကစား အုပ်စု	လယ်(၂)ဧက၊ ကျွဲ၊ နွား၊ သက်လယ်မိုး၊ ဘက်ကအိမ်၊ ဖြူစင်ရေး	၅၀	၄၀%
၃	ပဗဟိုလုပ် သားအုပ်စု	လက်လုပ်လက်စား၊ သက်လယ်မိုး၊ ဘက်ကအိမ်၊ ဖြူစင်ရေး	၂၀	၁၆%
၄	နှစ်ပါးစား အုပ်စု	လက်လုပ်လက်စား၊ သက်လယ်မိုး၊ ဘက်ကအိမ်၊ ဖြူစင်ရေး	၂၅	၂၀%

ပါဝင်ဆွေးနွေးကြည့်ရှုရန် ကျား ၁၂ ခု ၁၈ နေ့

သုံးသပ်ချက်နှင့် ဆွေးနွေးချက်

ကျေးရွာတွင်း လယ်(၃)ဧက၊ ကျွဲ၊ နွား များ ဤသော အိမ်ထောင်စုကို ဗဟိုလုပ်သားအုပ်စု
အဖြစ် သတ်မှတ်ပြီး လယ်(၂)ဧက၊ ကျွဲ၊ နွား များ ဤသော အိမ်ထောင်စုကို အားကစား အုပ်စု ပြု
သတ်မှတ်ခဲ့ကြသည်။ လယ်မရှိသော အိမ်ထောင်စုကို ပဗဟိုလုပ်သား အုပ်စု နှင့် နှစ်ပါးစား အုပ်စု
အဖြစ် လုပ်ကိုင် ဆောင်ရွက်ခဲ့ကြသည်။

ဘဏ်ရုံနှစ်ပါးပါး ဖြစ်ပြီး အကြောင်းအရင်းများမှ အလုပ်အကိုင်အခြားပါးဖြင့် ပိုမို
ဝင်ငွေ ဖြစ်နိုင်ပြီး အရင်းအမြစ်များကို ရရှိနိုင်ရန် ကျွဲ၊ နွား၊ ပဗဟိုလုပ်သားဖြင့်၊ စိုက်ပျိုးစေ
ရွာပါးဖြင့်၊ ဖြူစင်ရေး နှင့် အစားအသွယ် အားရရှိခြင်းကို တောင်းဆိုကြသည်။

လမ်းများ စောင့်ရှောက်ခြင်း၊ ကံကံ များ ကျန်းမာရေးဖြင့် များ တောင်း လုပ်အား
ရရှိပြီး ဝင်ငွေရရှိလာမည်။ ကျေးရွာတွင် ဆေးပေးစုန်း ဖြစ်ခြင်းဖြင့် ဝေလံစောင့်ရှောက်
သို့ ပညာရပ် ဝင်ငွေရရှိမှု ရရှိလာမည်။ စာရင်းစစ်၊ လုပ်ငန်းများ တောင်းခံထား
စာများ ပိုမို ရရှိလာမည်။

ကုသိုလ်ခွင့် မြေ ပြုလုပ်ရေး နှင့် သုံးသပ်ချက်

၁၇၀၀၂၀၁၇

ခင်းပေါက်ရွာ

အကြောင်းအရာ	ပုံစံ	ပုံစံ	ပုံစံ	ပုံစံ	ပုံစံ	ပုံစံ	ပုံစံ	ပုံစံ	ပုံစံ	ပုံစံ	ပုံစံ
စိုက်ပျိုးရေး	-	ပုံစံ	ပုံစံ	ပုံစံ	ပုံစံ	-	ပုံစံ	ပုံစံ	ပုံစံ	ပုံစံ	-
ကျွန်းစာရေး (၇)	နှာစာ၊ ချောင်းဆိုး ခေါင်းမူး	-	၄	၄	၄	-	-	-	-	-	-
ကျွန်းမာရေး (ကျွန်းစာ)	ရွာနား၊ လမ်းဘေး နား၊ ဆီး၊ ဝမ်းချပ်	-	-	-	-	-	-	-	-	-	-
ရွှေ့ပြောင်းလုပ်သား	မိမိ မိမိ မိမိ	-	-	-	-	-	-	မိမိ မိမိ မိမိ	-	-	-
ဝင်ငွေ	-	၀၀၀ ၀၀၀ ၀၀၀	-	၀၀၀ ၀၀၀ ၀၀၀	၀၀၀ ၀၀၀ ၀၀၀	-	၀၀၀ ၀၀၀ ၀၀၀	၀၀၀ ၀၀၀ ၀၀၀	-	-	-
ပုံစံ	ပုံစံ	-	-	ပုံစံ	-	ပုံစံ	ပုံစံ	ပုံစံ	-	-	ပုံစံ

ပေါင်ဆွေးစွေးသူ ကျား - ၁၅ ယောက်
မ - ၁၈ ယောက်

ဦးစောင့်စွေးသူ - ဦးသိန်းဝင်း

သုံးသပ်ချက်

စိုက်ပျိုးရေးအခြေအနေ - ဒုယုန်လတွင် ပျိုးကျ ဝါဆို၊ ပါခေါင်လတွင် စပါးစိုက်ကြပါသည်။ သီတင်းကျွတ် နှင့် တန်ဆောင်း မုန်းလတွင် စပါးများကိုက်သိမ်းကြပါသည်။ ပြာသိုလတွင် မြေပိုစိုက်ပြီး ကဆုန်လတွင် မြေပိုစိုက်ကြပါသည်။

ကျွန်းမာရေး - တန်ခူး၊ ကဆုန်လတွင် နှာစာ၊ ချောင်းဆိုး၊ ခေါင်းမူး ရောဂါများဖြစ်တတ်ပြီး ဒုယုန်၊ ဝါဆို၊ ပါခေါင်လများတွင် ၄တဖျားရောဂါများ ဖြစ်တတ်ပါသည်။ ကျွန်းစာများအနေနှင့် တန်ခူး၊ ကဆုန်လတွင် ရွာနား၊ လျှာနား၊ လမ်းဘေး၊ ဆီးချပ်၊ ဝမ်းချပ် စသည့် ရောဂါများ ဖြစ်ပွားတတ်ပါသည်။

ရွှေ့ပြောင်းလုပ်သား - စပါးကိုက်သိမ်းပြီး၍ မြေခင်းလက်ခင်းသာရှိ၍ မြေစောင့်စွေးသူနှင့် တန်ဆောင်းမုန်းလများတွင် အခြားစေ့သတ္တု များ ရောက်၍

ရွှေ ဇာခါး၊ ဂုဏ်ထူးများ၊ ကျောက်ဇာခါး၊ ဂုဏ်ထူးများ၊ သွားရောက် ဂုဏ်ထူးကြံ
ပါသည်။

ဝေငွေ - ကဆုန်လတွင် ခြေထောက်ချိန် ဖြစ်၍ ဝေငွေရရှိပါသည်။ ၎င်း
ဝါခေါင်လ များတွင် စပါး ချိတ်ဖျား ချိန် ဖြစ်၍ ဝေငွေရရှိပါသည်။ သီတင်းကျွတ် ၊
တန်ဆောင် မုန်း လ တွင် စပါးဂုတ်သိမ်းခြင်း ၊ ကောင်း ချမ်းများ ရှိ သောကြောင့်
ဝေငွေရရှိပါသည်။

ပွဲတော်များ - တန်ခူး လတွင် သင်္ကြန် ပွဲတော် ၊ ဝါဆိုလတွင် သင်္ကြန်
ကန် ပွဲတော် ၊ စတင်သပင်္စမိ လတွင် စာရေးတံပွဲ ၊ သီတင်းကျွတ်လတွင် စီးထွန်း ပွဲနှင့်
ဆရာကဆော့ပွဲ ၊ တပေါင်း လတွင် အကျင့်ပွဲ တော်များ ကျင်းပကြပါသည်။

ကျား - မ ကမ္ဘာသုံး ဘဝခြင်း နှင့် သုံး ဘဝချက်

အင်းယျာ

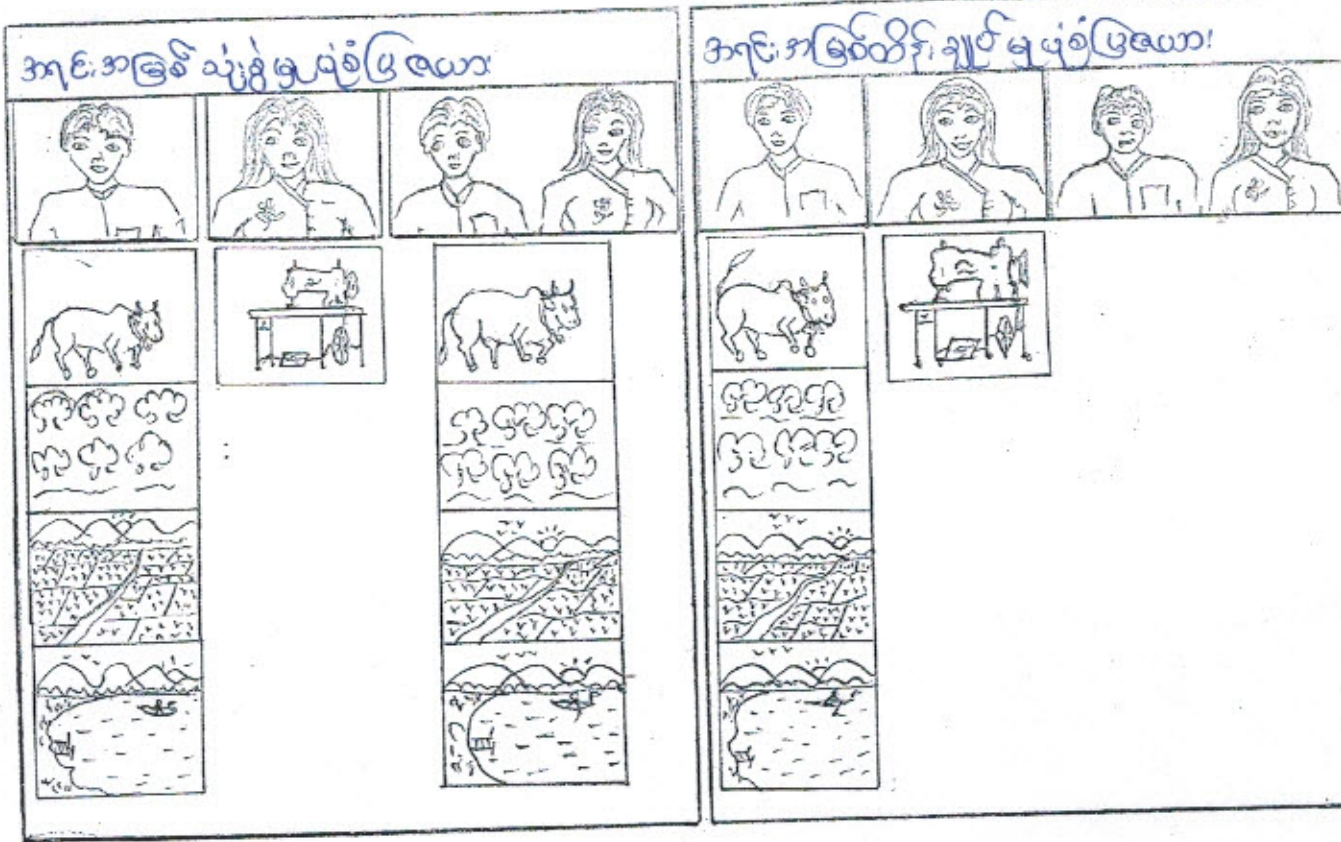

ပါဝင်ဆွေးနွေးသူ

ကျား ၁၅ မ ၂၀

သုံးဘဝချက်

အခြေခံ အရင်းအမြစ်များဖြစ်သော ဘဝတော၊ ကျွဲနွား၊ ဆီး၊ ဓာတ်ကြို
 အသုံးစနစ်နှင့် အမျိုးအစားများသည် အမျိုးအစားများနှင့်အညီ ပါဝင်ဆွေးနွေးရမည်
 ကိုယ်တိုင် အသုံးစနစ်ပြောင်းလဲစေရမည်။

ပင့်ကူဒိမ် သုံးသပ်ခြင်းနှင့် သုံးသပ်ချက်

၁၇၂၀ - ၂၀၁၇

အင်းပေါက်ရွာ

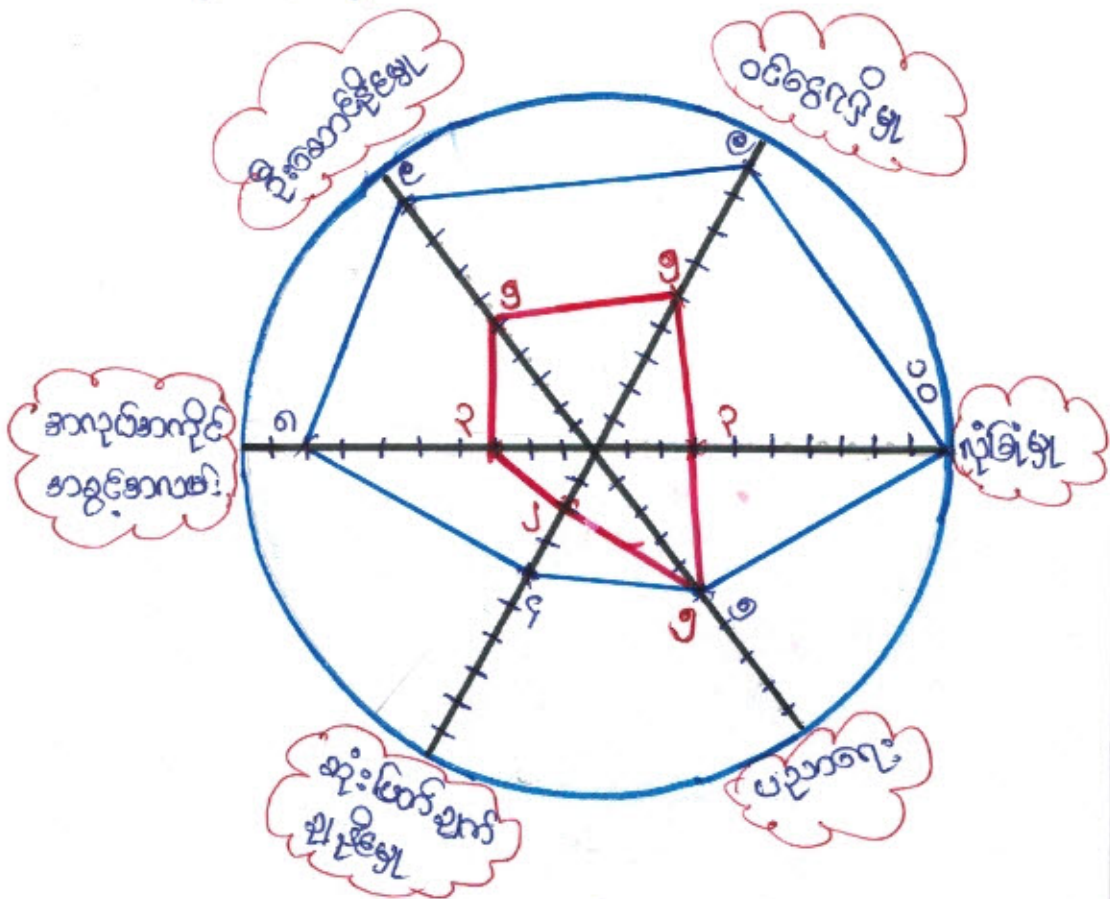

ပါဝင်ဆွေးနွေးသူများ - ၁၅ယောက်
 ၈ - ၂၀ယောက်

သုံးသပ်ချက်

အများသားနှင့် အများသမီးတန်းတူအခွင့်အရေးရရှိမှုကို သိရှိရန်အဆင့် (၁၀၀)နှင့် သက်မွတ်ပြုစောလာမှုများ ပြုလုပ်ခံပါသည်။ ဦးဆောင်ဦးဇေယျ၊ ဝင်္ဂေဂျီမျှ၊ အကုသိအကုသိအခွင့်အလမ်း၊ လှိုင်းမျှ နှင့် ဆုံးဖြတ်ချက် ဦးဇေယျတို့ တွင် အများသားတို့၏ စွမ်းဆောင်ရည်သည် အများသမီးတို့၏ စွမ်းဆောင်ရည်ထက်သာလွန်နေပါသည်။ မညာရေးတွင် အများသား နှင့် အများသမီးတို့၏ မညာတတ်ကြောက်မှု အဆင့်မှာ အတူတူပင်ဖြစ်ကြောင်း တွေ့ရပါသည်။ ထို့ကြောင့် အများသမီးများကို အများသားများနှင့် တန်းတူ အခွင့်အရေး ပေးသင့်ပါသည်။

အလင်းပေါက်.....ကျေးရွာမှ တင်ပြသော အခက်အခဲ ဒေသားအသီးများ

အမျိုးသားအဖွဲ့မှ တင်ပြသော အခက်အခဲ အတားအဆီးများ		အမျိုးသမီးအဖွဲ့မှ တင်ပြသော အခက်အခဲ အတားအဆီးများ	
၁	ဖိုးလင်းဇူး အခက်အခဲ		ပညာဇူး အခက်အခဲ
၂	ပညာဇူး အခက်အခဲ		ကျန်းမာဇူး အခက်အခဲ
၃	လမ်းပန်းဆက်သွယ်ရေး အခက်အခဲ		စာအုပ်သုံးစွဲ အခက်အခဲ
၄	ကျန်းမာဇူး အခက်အခဲ		လမ်းပန်းဆက်သွယ်ရေး အခက်အခဲ
၅	စိုက်ပျိုးရေး အခက်အခဲ	၅	ဖိုးလင်းဇူး အခက်အခဲ

နောင်လာမည့် (၅)နှစ်အတွင်း ကျေးရွာဖွံ့ဖြိုးရေး မျှော်မှန်းလျာထားချက်များ

အမျိုးသားအဖွဲ့မှတင်ပြသော မျှော်မှန်းချက်များ		အမျိုးသမီးအဖွဲ့ တင်ပြသော မျှော်မှန်းချက်များ	
၁	ဂျပန်ဘာသာ ဝါသနာ		ပညာရေး အဆင့်အတန်းမြှင့်တင်ရေးဝါသနာ
၂	ပညာရေး အဆင့်အတန်းမြှင့်တင်ရေးဝါသနာ		ကျန်းမာရေး အဆင့်အတန်းမြှင့်တင်ရေးဝါသနာ
၃	လမ်းပန်းဆက်သွယ်ရေး ကောင်းမွန်ရေး		စာအုပ်သုံးစွဲမှု ဝါသနာ
၄	စိုက်ပျိုးရေး နှင့် အထွက်တိုးရေး		လမ်းပန်းဆက်သွယ်ရေး ကောင်းမွန်ရေး

ကျေးရွာသည်ဖွံ့ဖြိုးမှုအားနည်းသော ကျေးရွာတစ်ရွာဖြစ်သောကြောင့် လိုအပ်ချက်များစွာ ရှိနေပါသည်။ ထိုမျှော်မှန်းချက်များမှာ ကျေးရွာရှိ အမျိုးသား/အမျိုးသမီးများ၏ တင်ပြဆွေးနွေးမှုများဖြစ်ပါသည်။ နောင်လာမည့် (၅)နှစ်အတွင်း ကျေးရွာဖွံ့ဖြိုးရေး မျှော်မှန်းလျာထားချက်များကို ကြည့်ခြင်းအားဖြင့် စီမံကိန်းအပေါ် ဝင်ရောက်ကျေးရွာသူ/သားများ၏ မျှော်မှန်းချက်ကိုသိရှိနိုင်ပါသည်။

၁၃။ အစည်းအဝေးမှတ်တမ်းများ

(က)-၁။ အမျိုးသမီးကဏ္ဍအစည်းအဝေးမှတ်တမ်းနှင့် စစ်ဆေးရမည့်အချက်များ

၁။ အမျိုးသမီးကဏ္ဍ အစည်းအဝေးမှတ်တမ်း

စီမံကိန်းပထမနှစ်အတွက်ကျေးရွာမိတ်ဆက်အစည်းအဝေးပြုလုပ်ရန်ဖိတ်ကြားရာတွင်အမျိုးသမီးများအချိုးညီစွာပါဝင်ရန်ကျေးရွာတာဝန်ရှိသူများနှင့်အုပ်ချုပ်ရေးမှူးသံသိုပြောကြားခဲ့ပါသည်။ အစည်းအဝေးတိုင်းတွင်အမျိုးသမီးများပြောကြားလိုသောအချက်များကိုလွတ်လပ်ပွင့်လင်းစွာပြောကြားနိုင်ကြောင်းကိုလည်းအသိပေးထားပါသည်။ ကျေးရွာအုပ်စုအဆင့်တွင်နှစ်စဉ်ပြုလုပ်သောလုပ်ငန်းများတွင်အမျိုးသမီးများတင်ပြတောင်းဆိုသောလုပ်ငန်းတစ်ခုပါဝင်မည်ဖြစ်ကြောင်းကိုလည်းပြောကြားခဲ့ပါသည်။ လုပ်ငန်းခွဲများအကောင်အထည်ဖော်ဆောင်ရွက်သောလုပ်ငန်းဖြစ်ပါကတူညီသောလုပ်ငန်းအတွက်တူညီသောလုပ်ခလစာများရှိမည်ကိုလည်းပြောကြားခဲ့ပါသည်။ စီမံကိန်းတွင်အမျိုးသမီး/သားခွဲခြားမှုများမရှိစေရန်ရှည်ရှယ်ထားသည်ကိုလည်းပြောကြားမှုပြုလုပ်ခဲ့သည်။ အမျိုးသမီးများ၏ဦးဆောင်နိုင်မှုနှင့်စီမံခန့်ခွဲမှုစွမ်းရည်များတိုးတက်လာစေရန်အတွက်ကော်မတီများထဲတွင်အမျိုးသမီးများ(၅၀%)ပါဝင်ရမည်ဖြစ်သည်။ ဆပ်ကော်မတီတစ်ခုတိုင်းတွင်လည်းအနည်းဆုံးအမျိုးသမီးတစ်ဦးပါဝင်ရမည်ဖြစ်ပါသည်။ ကော်မတီဝင်အမျိုးသမီးများသည်တင်ပြဆွေးနွေးမှုများပြုလုပ်ခြင်း၊ ဆုံးဖြတ်ချက်ချခြင်းများပြုလုပ်ရမည်ဖြစ်ပါသည်။ အမျိုးသားများမှလည်းကူညီပံ့ပိုးပေးရမည်ဖြစ်ပါသည်။ ဒုတိယအကြိမ်အစည်းအဝေးများတွင်အမျိုးသမီးများသည်လိုအပ်ချက်အခက်အခဲများကိုလွတ်လပ်စွာဆွေးနွေးနိုင်ရန်အမျိုးသမီးသီးသန့်အုပ်စုများဖွဲ့ပြီးအခက်အခဲများဖော်ထုတ်ခြင်းကိုလည်းလုပ်ကိုင်ခဲ့ပါသည်။

၂။ ကျေးရွာမိတ်ဆက်အစည်းအဝေးတွင် အမျိုးသမီးကဏ္ဍအတွက် စောင့်ကြည့်စစ်ဆေးရမည့်အချက်များ

ကျေးရွာ/ကျေးရွာအုပ်စုအမည်- **၅၆-၁၂၈** ကျေးရွာ၊ **၁၆-ပေါက်** ကျေးရွာအုပ်စု

စဉ်	အကြောင်းအရာ	တွေ့ရှိချက်		မှတ်ချက်
		✓	X	
၁။	အစည်းအဝေးတက်ရောက်လူသူများအား ကျား၊မ ရေးရာအခြေခံသဘောတရားများကို ရှင်းလင်းဆွေးနွေးခဲ့ပါသလား။	✓		
၂။	စီမံကိန်းပါဝင်သော ကျား၊မရေးရာ အကောင်အထည်ဖော်ရေး လိုအပ်ချက်(၅)ချက်ကို ရှင်းလင်းပြခဲ့ပါသလား။	✓		
၃။	အစည်းအဝေးခေါ်ယူရာတွင် အမျိုးသား/သမီးများ အချိုးညီစွာတက်ရောက်နိုင်ရေး အတွက်အသိပေးတိုက်တွန်း စည်းရုံးခဲ့တာမျိုးရှိခဲ့ပါသလား။	✓		
၄။	အမျိုးသမီးများ၏ စကားသံများ၊ပြောဆိုနိုင်ခွင့်များ ပိုမိုထွက်ပေါ်လာအောင် ဖန်တီးပေးခဲ့ပါသလား။	✓		
၅။	ဆပ်ကော်မတီဖွဲ့များ ဖွဲ့စည်းရာတွင်အမျိုးသမီးများနှင့် ပါဝင်ဖွဲ့စည်းရေး၊ပူးပေါင်းပါဝင်ရေး ဦးဆောင်နိုင်ရေးအတွက် တွန်းအားပေးကူညီဆောက်ရွက်ခဲ့ပါသလား။	✓		
၆။	အစည်းအဝေးကို အမျိုးသား/သမီးများ အလွယ်တကူပါဝင်တက်ရောက်နိုင်သော အချိန်နှင့် နေရာများကိုရွေးချယ်ခြင်း၊ ထည့်သွင်းစဉ်းစားဆောက်ရွက်ခြင်းများတို့ကို လုပ်ဆောင်ခဲ့ပါသလား	✓		
၇။	လူနည်းစု၊ဆင်းနွမ်းပါးထိခိုက်လွယ်သောအုပ်စုများကို အစည်းအဝေးစေတင်ပို့ အချိန်များ က ရှာဖွေဖော်ထုတ်ခဲ့တာမျိုးများ ရှိပါသလား။	✓		

၈။	လူနည်းစု/ဆင်းရဲ/နွမ်းပါး/ထိခိုက်လွယ်သော အမျိုးသား/သမီးများထဲမှ အချို့ကို အစည်းအဝေးတက်ရောက်နိုင်အောင် ဖိတ်ကြား ဆောင်ရွက်မှုမျိုးရှိခဲ့ပါသလား။	✓		
၉။	လူနည်းစု/ဆင်းရဲ/နွမ်းပါး/ထိခိုက်လွယ်သောအမျိုးသား/အမျိုးသမီးများနှင့် ကြုံတွေ့နေရ သောအခက်အခဲများကို သင်ဆွေးနွေး မေးမြန်းခဲ့တာမျိုး ရှိပါသလား။	✓		
၁၀။	အမျိုးသမီးများ ပြောဆိုတင်ပြနိုင်အောင် အချိန်ပေးရန် ကြိုတင်စီစဉ်ဆောင်ရွက်မှု မျိုးများဆောင်ရွက်ခဲ့တာများ ရှိပါသလား။	✓		
၁၁။	စီမံကိန်းလုပ်ငန်းခွဲများရှာဖွေဖော်ထုတ်ရာတွင် အမျိုးသား/သမီးများသီးခြားဆွေးနွေး ဖော်ထုတ်ဆောင်ရွက်ခဲ့တာမျိုး ရှိပါသလား။	✓		
၁၂။	ကျေးရွာစီမံကိန်း အထောက်အကူပြုကော်မတီဖွဲ့စည်းရာတွင် အမျိုးသမီး၊ အမျိုးသား အမျိုးညီမျှစွာ (၅၀:၅၀) ဖွဲ့စည်းနိုင်ခဲ့ပါသလား။ မဖွဲ့စည်းနိုင်ခဲ့ပါက မှတ်ချက်တွင် ရှင်းလင်းပါ။	✓		
၁၃။	ဆပ်ကော်မတီများတွင် အနည်းဆုံး အမျိုးသမီးအဖွဲ့ဝင် တစ်ဦးနှုန်းဖြင့် ပါဝင်ဖွဲ့စည်းနိုင်ခဲ့ပါသလား။ မဖွဲ့စည်းနိုင်ခဲ့ပါက မှတ်ချက်တွင် ရှင်းလင်းပါ။	✓		
၁၄။	ကျေးရွာ/ကျေးရွာအုပ်စု ဖွံ့ဖြိုးရေးစီမံချက် များတွင် အမျိုးသမီးများ ရွေးချယ်ဆုံးသည့် လုပ်ငန်းစီမံချက် အနည်းဆုံးတစ်ခုပါဝင်နိုင်ရေးအတွက် စည်းရုံးဆွေးနွေးမှုများ ပြုလုပ်ဆောင်ရွက်ခဲ့ပါသလား။	✓		
၁၅။	တက်ရောက်လာသူများအား အမျိုးသမီးများ၏ လိုအပ်ချက်များကို ဖြည့်ဆည်းပေးနိုင်ရန် အမျိုးသမီးရွေးချယ် လိုက်သောဦးစားပေးရွေးချယ်မှုများ ကိုထောက်ပံ့ပေးသွားမည်ဖြစ်ကြောင်း အသိပေးပြောကြားခဲ့ပါသလား။	✓		
၁၆။	ရွေးချယ်လိုက်သော စီမံကိန်းလုပ်ငန်းခွဲများသည် ဒေသတွင်းမှာရှိသော လူနည်းစု/ဆင်းရဲ/ နွမ်းပါး/ထိခိုက်လွယ် အုပ်စုများအပေါ် မည်သို့အကျိုးပြုနိုင်မည်ဖြစ်ကြောင်း ရှင်းလင်း ပြောကြားခြင်း၊ မှတ်တမ်းတင်ခြင်းများတို့ကို ဆောင်ရွက်ခဲ့ပါသလား။	✓		
၁၇။	ကျေးရွာအုပ်စုအဆင့် အစည်းအဝေးပြုလုပ်ရာတွင် အုပ်စု စီ/ထောက် ကော်မတီဝင်များကို ကျား၊မရေးရာလိုအပ်ချက်များ အကြောင်းကိုရှင်းလင်းပြောကြားခဲ့ပါသလား။	✓		
၁၈။	ကျေးရွာအုပ်စုအဆင့် အစည်းအဝေးပြုလုပ်ရာတွင် အုပ်စု စီ/ထောက် ကော်မတီဝင်များ အားလုံး တက်ရောက်နိုင်မှု ရှိ/မရှိ စစ်ဆေးခဲ့ပါသလား။ မတက်ရောက်နိုင်ခဲ့ပါက မှတ်ချက်တွင် ရှင်းလင်းပါ။	✓		

ကျေးဇူးတင်ဆောင်ရွက်ပေးရန်အတွက် ကဏ္ဍဝင်များ < ၂၀၁၈ >

ကျေးဇူးတင်ဆောင်ရွက်ပေးရန်အတွက် ကဏ္ဍဝင်များ < ၂၀၁၈ > - ဦးမိုးပင်ပင်
 < ၂၀၁၈ > - ဒေါ်မေတ္တာ

ဝယ်ယူရေးဆောင်ရွက်ပေးရန်အတွက် < ဒေါ်ခင်အောင် > - ဦးစောမြင့်မြင့်
 ဖြစ်ပေါ်စေရန် - ဦးသန်းရှင်
 ကဏ္ဍဝင် - ဒေါ်မေတ္တာ

ဆောင်ရွက်ပေးရန်အတွက် ကဏ္ဍဝင်များ < ဒေါ်ခင်အောင် > - ဒေါ်ကျော်စု
 ကဏ္ဍဝင် - ဒေါ်ဇော်စု
 ကဏ္ဍဝင် - ဦးကျော်စု

လည်ပတ်ထိန်းသိမ်းရေးဆောင်ရွက်ပေးရန်အတွက် < ဒေါ်ခင်အောင် > - ဒေါ်သန်းရှင်
 ကဏ္ဍဝင် - ဒေါ်ခင်အောင်
 ကဏ္ဍဝင် - ဦးစောမြင့်မြင့်

လေ့လာရေးအတွက် ပြုလုပ်ပေးရန်အတွက် ဦးစောမြင့်မြင့် - ဦးသန်းရှင်
 တာဝန်ခံ - ဒေါ်ဇော်စု

စေတနာ့ဝန်ထမ်း - ဦးမြင့်စော
 - ဒေါ်ခင်အောင်

ကျေးဇူးတင်ဆောင်ရွက်ပေးရန်အတွက် - ဦးစောမြင့်မြင့်

လူထုဝဟိုပြုစီမံကိန်းစီမံကိန်းလက်စွဲ

အပိုင်း-၃ ၂၉.၉.၂၀၁၅

ပုံစံ-၁ ကျေးရွာအခြေခံအချက်အလက်များ (Form PC 1)

လမ်းညွှန်ချက်/ ကျေးရွာတစ်ရွာသို့ ပထမဆုံး မိတ်ဆက်ခရီးသွားရောက်သောအခါ လူထုစည်းရုံးရေးမှူးသည် ကျေးရွာခေါင်းဆောင်များအားကျေးရွာအချက်အလက်များကိုမေတ္တာရပ်ခံ၍တောင်းခံရသည်။ ဤအချက်အလက်များကိုစီမံကိန်းမိတ်ဆက်အစည်းဝေးမတိုင်မီတောင်းခံရမည်။ စီမံကိန်းမိတ်ဆက်အစည်းဝေးတွင် လူထုစည်းရုံးရေးမှူးသည် ဤအချက်အလက်များအားစစ်ဆေးပြီးမှန်ကန်အောင်ပြုလုပ်ရမည်။ ပြီးနောက်တွင် လူထုစည်းရုံးရေးမှူးမှ သတင်းအချက်အလက်ထံသို့ Tablets မှတစ်ဆင့်ဖြည့်သွင်းရမည်။

ကျေးရွာအုပ်ချုပ်ရေးမှူးအမည် ဖေ ဦး ဒေါက်တာ	ကျေးရွာအုပ်ချုပ်ရေးမှူး ၏ဖုန်းနံပါတ်	လူထုစည်းရုံးရေးမှူး၏အမည် ဒေါ်ခင်မာမာ
ပြည်နယ်/တိုင်းဒေသကြီး စစ်ကိုင်း	မြို့နယ်/ဗဟို မောင်	ကျေးရွာအုပ်စု မောင်

က. လူဦးရေ

လူမျိုးစု	အိမ်ထောင်စုအရေအတွက်	ကိုးကွယ်သည့်ဘာသာ	အိမ်ထောင်စုအရေအတွက်
လူမျိုးစု (၁)--- ၅၆ ---	၁၁၄	ဘာသာ(၁)--- ဗုဒ္ဓ -----	၁၁၆
လူမျိုးစု (၂)--- ၂၃ -----	၂	ဘာသာ(၂)-----	
လူမျိုးစုရော-----		ဘာသာရော-----	

	အမျိုးသား(အရေအတွက်)	အမျိုးသမီး(အရေအတွက်)
လူဦးရေ	၃၄၃	၃၂၁
အိမ်ထောင်ဦးစီး	၁၀၂	၁၄

(ခ)လက်လှမ်းမီအသုံးပြုနိုင်သည့်အဆောက်အဦများ

စာသင်ကျောင်း	အမှတ် ခြံပါ	ကျန်းမာရေး	အမှတ် ခြံပါ	ဘာသာရေးအဆောက် အဦ	အမှတ် ခြံပါ
အထက်တန်းကျောင်း	<input type="checkbox"/>	ဆေးရုံ	<input type="checkbox"/>	စေတီ	<input checked="" type="checkbox"/>
အလယ်တန်းကျောင်း	<input checked="" type="checkbox"/>	ကျန်းမာရေးဌာန	<input type="checkbox"/>	ဘုန်းကြီးကျောင်း	<input checked="" type="checkbox"/>
မူလတန်းကျောင်း	<input checked="" type="checkbox"/>	ကျန်းမာရေးဌာနခွဲ	<input type="checkbox"/>	ဟိန္ဒူဘုရားကျောင်း	<input type="checkbox"/>
ပုဂ္ဂိုလ်ကျောင်း	<input checked="" type="checkbox"/>	ဆေးပေးခန်း	<input type="checkbox"/>	ခရစ်ယာန်ကျောင်း	<input type="checkbox"/>
အခြား	<input type="checkbox"/>	အခြား	<input type="checkbox"/>	ဗလီ	<input type="checkbox"/>
				အခြား	<input type="checkbox"/>
မှတ်ချက် မူလတန်းကျောင်း		မှတ်ချက်		မှတ်ချက်	



လူထုဗဟိုပြုစီမံကိန်း၊စီမံကိန်းလက်ခွဲ

အပိုင်း-၃ ၂၉.၉.၂၀၁၅

(ဂ) ကျွမ်းကျင်သူများမှတ်တမ်း ၊ ကျေးရွာတွင်နေထိုင်သော သို့မဟုတ် တခြားရွာမှလာရောက်သောကျွမ်းကျင်သူများ

(၁) စာသင်ကျောင်း			(၂) ကျန်းမာရေး			(၃) လက်မှုပညာရှင်		
	ရွာတွင်နေထိုင်သူ	အခြားရွာမှလာသူ		ရွာတွင်နေထိုင်သူ	အခြားရွာမှလာသူ		ရွာတွင်နေထိုင်သူ	အခြားရွာမှလာသူ
မူလတန်းပြဆရာ၊ဆရာမ	<input checked="" type="checkbox"/>	<input checked="" type="checkbox"/>	ဆရာဝန်	<input type="checkbox"/>	<input type="checkbox"/>	လက်သမား	<input checked="" type="checkbox"/>	<input type="checkbox"/>
အထက်တန်းပြဆရာ၊ဆရာမ	<input type="checkbox"/>	<input type="checkbox"/>	လက်ထောက်ကျန်းမာရေးမှူး	<input type="checkbox"/>	<input type="checkbox"/>	ပန်းရံ	<input type="checkbox"/>	<input type="checkbox"/>
အလက်တန်းပြဆရာ၊ဆရာမ	<input type="checkbox"/>	<input checked="" type="checkbox"/>	အမျိုးသမီးကျန်းမာရေးဆရာမ	<input type="checkbox"/>	<input type="checkbox"/>	လှုပ်စစ်ဆိုင်ရာ	<input type="checkbox"/>	<input type="checkbox"/>
မူကြိုဆရာ၊ဆရာမ	<input checked="" type="checkbox"/>	<input type="checkbox"/>	အရံသားဖွား	<input type="checkbox"/>	<input type="checkbox"/>	ရေတိုက်သွယ်သူ	<input type="checkbox"/>	<input type="checkbox"/>
အခြား	<input type="checkbox"/>	<input type="checkbox"/>	ပြည်သူ့ကျန်းမာရေးလုပ်သား (၁)/(၂)	<input type="checkbox"/>	<input type="checkbox"/>	စက်ပြင်ဆရာ	<input type="checkbox"/>	<input type="checkbox"/>
မှတ်ချက်	မျှမျှကျကျ <input checked="" type="checkbox"/>		မှတ်ချက်			မှတ်ချက်		

(ဃ) ကျေးရွာသို့ ရောက်ရှိနိုင်သည့်လမ်းအခြေအနေ / ကျေးရွာတစ်ရွာသည် ၎င်း၏ကျေးရွာအုပ်စုနှင့် ဆက်သွယ်ထားသောလမ်းအခြေအနေ (အောက်ပါတို့ကိုပိုင်းပါ)

ကျောက်ကြမ်းလမ်း: _____ ကတ္တရာလမ်း: _____ ကွန်ကရစ်လမ်း: _____ မော်တော်ဆိုင်ကယ်လမ်း: _____
 ကျောက်ခင်းလမ်း: _____ မြေသားလမ်း: _____ လူသွားလမ်း: _____ အခြား: _____

(င) ကျေးရွာဖွံ့ဖြိုးမှုစီမံချက် ပိုင်းပါ
 (၁) လူထုဗဟိုပြုစီမံကိန်းမစတင်မီ ဤကျေးရွာတွင်ကျေးရွာဖွံ့ဖြိုးမှု စီမံချက်ရှိခဲ့ပါသလား? ရှိပါသည်/မရှိပါ/မသိပါ
 (၂) ရှိခဲ့ပါလျှင် ဤစီမံချက်ကို မည်သည့် ခုနှစ်တွင်ပြင်ဆင်ခဲ့ပါသနည်း? နှစ်-----/မသိပါ
 (၃) ဤစီမံချက်ကို ဖြိုနယ်မှအတည်ပြုခဲ့ပါသလား? ပြုခဲ့ပါသည်/မပြုခဲ့ပါ /မသိပါ

(စ) ခရီးအကွာအဝေး
 (၁) ဤကျေးရွာ၏ဗဟိုမှ၎င်းကျေးရွာအုပ်စု၏ဗဟိုအထိခရီးမိုင်မည်မျှကွာဝေးသနည်း? မိုင်-----/မသိပါ
 (၂) ဤကျေးရွာမှ ၎င်းကျေးရွာအုပ်စုဗဟိုအထိသွားလာရာတွင်ကြာမြင့်သည့်အချိန် -----မိနစ်-----နာရီ

ခြောက်သွေ့ရာသီတွင်ကြာချိန်-----ထော်လာရီ/မော်တော်ဆိုင်ကယ်/ခြေလျှင်/လား/မော်တော်ဘုတ်/အခြား: -----
 ခိုးရာသီတွင်ကြာချိန်-----ထော်လာရီ/မော်တော်ဆိုင်ကယ်/ခြေလျှင်/လား/မော်တော်ဘုတ်/အခြား: -----

(ဆ) ပတ်ဝန်းကျင်ဆိုင်ရာသဘာဝဘေးအန္တရာယ် -
 ဤကျေးရွာတွင်ရေကြီးခြင်းကဲ့သို့ သဘာဝဘေးအန္တရာယ်ကျရောက်ဖူးခြင်းရှိပါသလား။
 ခေါ်ရှိပါ ရှိပါသည် ရှိလျှင်ဖော်ပြပါ-----



လူထုဝဟိုပြုစီမံကိန်း၊စီမံကိန်းလက်စွဲ
အပိုင်း-၃ ၂၉.၉.၂၀၁၅

(၆) ကျေးရွာတွင် ဖွဲ့စည်းထားသော အဖွဲ့အစည်းများ
လူထုဝဟိုပြုစီမံကိန်းမတိုင်မီ ဤကျေးရွာတွင် ကျေးရွာဖွံ့ဖြိုးရေးအတွက် အစိုးရ(သို့)ရွာသားများကိုယ်တိုင်(သို့) စီမံကိန်းတစ်ခုခုမှ
ဖွဲ့စည်းထားသည့် အဖွဲ့အစည်းများရှိပါသလား။

- (၁)----- မရှိ -----
- (၂)-----

ကျေးရွာခေါင်းဆောင်

အမည် U. M. H. L. O. O. E.

လက်မှတ် [Signature] နေ့စွဲ ၂၅.၉.၂၀၁၇

လူထုစည်းရုံးရေးမှူး

အမည် U. M. H. L. O. O. E.

လက်မှတ် [Signature] နေ့စွဲ ၂၅.၉.၂၀၁၇

လူထုဝတ်ပြုစီမံကိန်းစီမံကိန်းလက်ခွဲ

အပိုင်း-၃ ၂၉.၉.၂၀၁၅

ပုံစံ-၁ ကျေးရွာအခြေခံအချက်အလက်များ (Form PC 1)

လမ်းညွှန်ချက်/ ကျေးရွာတစ်ရွာသို့ ပထမဆုံး မိတ်ဆက်ခရီးသွားရောက်သောအခါ လူထုစည်းရုံးရေးမှူးသည် ကျေးရွာခေါင်းဆောင်များအားကျေးရွာအချက်အလက်များကိုမေတ္တာရပ်ခံ၍တောင်းခံရသည်။ ဤအချက်အလက်များကိုစီမံကိန်းမိတ်ဆက်အစည်းဝေးမတိုင်မီတောင်းခံရမည်။ စီမံကိန်းမိတ်ဆက်အစည်းဝေးတွင် လူထုစည်းရုံးရေးမှူးသည် ဤအချက်အလက်များအားစစ်ဆေးပြီးမှန်ကန်အောင်ပြုလုပ်ရမည်။ ပြီးနောက်တွင် လူထုစည်းရုံးရေးမှူးမှ သတင်းအချက်အလက်ထဲသို့ Tablets မှတစ်ဆင့် ဖြည့်သွင်းရမည်။

ကျေးရွာအုပ်ချုပ်ရေးမှူးအမည် ဦးမာဇဝင်း	ကျေးရွာအုပ်ချုပ်ရေးမှူး ဖေဖန်းနီပါတ်	လူထုစည်းရုံးရေးမှူးအမည် ဦးကျော်ကျော်
ပြည်နယ်တိုင်းဒေသကြီး စစ်ကိုင်း	မြို့နယ် ဗဟိုမဟာ	ကျေးရွာအုပ်စု ကျေးရွာအင်းပေါက်

က. လူဦးရေ

လူမျိုးစု	အိမ်ထောင်စုအရေအတွက်	ကိုးကွယ်သည့်ဘာသာ	အိမ်ထောင်စုအရေအတွက်
လူမျိုးစု (၁) - ၂၅၆	၁၂၂	ဘာသာ(၁) - ၄၅	၁၂၅
လူမျိုးစု (၂) - ၄၈	၃	ဘာသာ(၂) -	
လူမျိုးစုရော -		ဘာသာရော -	

	အမျိုးသား(အရေအတွက်)	အမျိုးသမီး(အရေအတွက်)
လူဦးရေ	၃၄၀	၃၂၃
အိမ်ထောင်ဦးစီး	၁၃၂	၂၃

(ခ) လက်လှမ်းမီအသုံးပြုနိုင်သည့်အဆောက်အဦများ

စာသင်ကျောင်း	အမှတ် ခြံပေါ	ကျန်းမာရေး	အမှတ် ခြံပေါ	ဘာသာရေးအဆောက် အဦ	အမှတ် ခြံပေါ
အထက်တန်းကျောင်း	<input type="checkbox"/>	ဆေးရုံ	<input type="checkbox"/>	စေတီ	<input checked="" type="checkbox"/>
အလယ်တန်းကျောင်း	<input type="checkbox"/>	ကျန်းမာရေးဌာန	<input type="checkbox"/>	ဘုန်းကြီးကျောင်း	<input checked="" type="checkbox"/>
မူလတန်းကျောင်း	<input checked="" type="checkbox"/>	ကျန်းမာရေးဌာနခွဲ	<input type="checkbox"/>	ဟိန္ဒူဘုရားကျောင်း	<input type="checkbox"/>
ပုဂံကျောင်း	<input checked="" type="checkbox"/>	ဆေးပေးခန်း	<input type="checkbox"/>	ခရစ်ယာန်ကျောင်း	<input type="checkbox"/>
အခြား	<input checked="" type="checkbox"/>	အခြား	<input type="checkbox"/>	ဗလီ	<input type="checkbox"/>
				အခြား	<input type="checkbox"/>
မှတ်ချက် ၂၆ ဝက်		မှတ်ချက်		မှတ်ချက်	

၂၄၃



လူထုဗဟိုပြုစီမံကိန်းစီမံကိန်းလက်စွဲ

အပိုင်း-၃ ၂၉.၉.၂၀၁၅

(ဂ) ကျွမ်းကျင်သူများမှတ်တမ်း ၊ ကျေးရွာတွင်နေထိုင်သော သို့မဟုတ် တခြားရွာမှလာရောက်သောကျွမ်းကျင်သူများ

(၁) စာသင်ကျောင်း			(၂) ကျန်းမာရေး			(၃) လက်မှုပညာရှင်		
	ရွာတွင်နေထိုင်သူ	အခြားရွာမှလာသူ		ရွာတွင်နေထိုင်သူ	အခြားရွာမှလာသူ		ရွာတွင်နေထိုင်သူ	အခြားရွာမှလာသူ
မူလတန်းပြဆရာ၊ ဆရာမ	<input checked="" type="checkbox"/>	<input checked="" type="checkbox"/>	ဆရာဝန်	<input type="checkbox"/>	<input type="checkbox"/>	လက်သမား	<input checked="" type="checkbox"/>	<input type="checkbox"/>
အထက်တန်းပြဆရာ၊ ဆရာမ	<input type="checkbox"/>	<input type="checkbox"/>	လက်ထောက်ကျန်းမာရေးမှူး	<input type="checkbox"/>	<input type="checkbox"/>	ပန်းရံ	<input type="checkbox"/>	<input type="checkbox"/>
အလက်တန်းပြဆရာ၊ ဆရာမ	<input type="checkbox"/>	<input checked="" type="checkbox"/>	အမျိုးသမီးကျန်းမာရေးဆရာမ	<input type="checkbox"/>	<input type="checkbox"/>	လျှပ်စစ်ဆိုင်ရာ	<input type="checkbox"/>	<input type="checkbox"/>
မူကြိုဆရာ၊ ဆရာမ	<input checked="" type="checkbox"/>	<input checked="" type="checkbox"/>	အရံသားဖွား	<input type="checkbox"/>	<input type="checkbox"/>	ရေပိုက်သွယ်သူ	<input type="checkbox"/>	<input type="checkbox"/>
အခြား	<input type="checkbox"/>	<input type="checkbox"/>	ပြည်သူ့ကျန်းမာရေးလုပ်သား (၁)/(၂)	<input type="checkbox"/>	<input type="checkbox"/>	စက်ပြင်ဆရာ	<input type="checkbox"/>	<input type="checkbox"/>
မှတ်ချက်	<input type="checkbox"/>		မှတ်ချက်				မှတ်ချက်	

(ဃ) ကျေးရွာသို့ ရောက်ရှိနိုင်သည့်လမ်းအခြေအနေ / ကျေးရွာတစ်ရွာသည် ၎င်း၏ကျေးရွာအုပ်စုနှင့် ဆက်သွယ်ထားသော လမ်းအခြေအနေ (အောက်ပါတို့ကိုပိုင်းပါ)

ကျောက်ကြမ်းလမ်း: _____ ကတ္တရာလမ်း: _____ ကွန်ကရစ်လမ်း: _____ မော်တော်ဆိုင်ကယ်လမ်း: _____
 ကျောက်စင်းလမ်း: _____ မြေသားလမ်း: _____ လူသွားလမ်း: _____ အခြား: _____

(င) ကျေးရွာဖွံ့ဖြိုးမှုစီမံချက်
 (၁) လူထုဗဟိုပြုစီမံကိန်းမစတင်မီ ဤကျေးရွာတွင်ကျေးရွာဖွံ့ဖြိုးမှု စီမံချက်ရှိခဲ့ပါသလား? ပိုင်းပါ
ရှိပါသည်/မရှိပါ/မသိပါ
 (၂) ရှိခဲ့ပါလျှင် ဤစီမံချက်ကို မည်သည့် စနစ်တွင်ပြင်ဆင်ခဲ့ပါသနည်း? နစ်-----/မသိပါ
 (၃) ဤစီမံချက်ကို ဖြန့်နယ်မှုအတည်ပြုခဲ့ပါသလား? ပြုခဲ့ပါသည်/မပြုခဲ့ပါ /မသိပါ

(စ) ခရီးအကွာအဝေး
 (၁) ဤကျေးရွာ၏ဗဟိုမှ၎င်းကျေးရွာအုပ်စု၏ဗဟိုအထိခရီးခိုင်းမည်မျှကွာဝေးသနည်း? မိုင်-----/မသိပါ
 (၂) ဤကျေးရွာမှ ၎င်းကျေးရွာအုပ်စုဗဟိုအထိသွားလာရာတွင်ကြာမြင့်သည့်အချိန် -----မိနစ်-----နာရီ

ခြောက်သွေ့ရာသီတွင်ကြာချိန်-----ထော်လာဂျီ/မော်တော်ဆိုင်ကယ်/ခြေလျှင်/လား/မော်တော်ဘုတ်/
 အခြား: -----
 မိုးရာသီတွင်ကြာချိန်-----ထော်လာဂျီ/မော်တော်ဆိုင်ကယ်/ခြေလျှင်/လား/မော်တော်ဘုတ်/
 အခြား: -----

(ဆ) ပတ်ဝန်းကျင်ဆိုင်ရာသဘာဝဘေးအန္တရာယ် -
 ဤကျေးရွာတွင်ကြေးခြင်းကိုသို့ သဘာဝဘေးအန္တရာယ်ကျရောက်ဖူးခြင်းရှိပါသလား။
 ရှိပါသည် ရှိပါသည် ရှိလျှင်ဖော်ပြပါ-----



လူထုဗဟိုပြုစီမံကိန်း၊ စီမံကိန်းလက်ခွဲ
အပိုင်း-၃ ၂၉.၉.၂၀၁၅

(ခ) ကျေးရွာတွင် ခွဲစည်းထားသော အဖွဲ့အစည်းများ
လူထုဗဟိုပြုစီမံကိန်းမတိုင်မီ ဤကျေးရွာတွင် ကျေးရွာဖွံ့ဖြိုးရေးအတွက် အစိုးရ(သို့)ရွာသားများကိုယ်တိုင်(သို့) စီမံကိန်းတစ်ခုခုမှ
ခွဲစည်းထားသည့် အဖွဲ့အစည်းများရှိပါသလား။

(၁)-----*မရှိ*-----
(၂)-----

ကျေးရွာခေါင်းဆောင်

အမည် *ဦးဝေအောင်*:

လက်မှတ် *[Signature]* နေ့စွဲ ၂၇.၁.၂၀၁၇

လူထုစည်းရုံးရေးမှူး

အမည် *ဦးဂျွန်ကျော်*

လက်မှတ် *[Signature]* နေ့စွဲ ၂၇.၁.၂၀၁၇



လူထုဗဟိုပြု စီမံကိန်း

ပုံစံ- ၈-၁ ကျေးရွာအခြေခံအချက်အလက်များ (Form PC 1)

လမ်းညွှန်ချက်၊ ကျေးရွာတစ်ရွာသို့ ပထမဆုံးမိတ်ဆက်ခရီးသွားရောက်သောအခါ လူထုစည်းရုံးရေးမှူးသည် ကျေးရွာခေါင်းဆောင်များအားကျေးရွာအချက်အလက်များကိုမေတ္တာရပ်ခံ၍တောင်းခံရသည်။ ဤအချက်အလက်များကိုစီမံကိန်းမိတ်ဆက်အစည်းပေးမတိုင်မီတောင်းခံရမည်။ စီမံကိန်းမိတ်ဆက်အစည်းပေးတွင် ဤအချက်အလက်များအားစစ်ဆေးပြီးမှန်ကန်အောင်ပြုလုပ်ရမည်။ ပြီးနောက်တွင် လူထုစည်းရုံးရေးမှူးသည် သတင်းအချက်အလက်ထဲသို့ Tablets မှတစ်ဆင့် ဖြည့်သွင်းရမည်။ လူထုစည်းရုံးရေးမှူးမှ

ကျေးရွာအုပ်ချုပ်ရေးမှူးအမည် ဦးကျော်စင် ကျေးရွာအုပ်ချုပ်ရေးမှူး၏ဖုန်းနံပါတ် ၀၉-၇၄၆၅၆၅၆ လူထုစည်းရုံးရေးမှူး၏အမည် ဦးကျော်စင်

ပြည်နယ်၊ တိုင်းဒေသကြီး စစ်ကိုင်း မြို့နယ် ဖိုးဖျား ကျေးရွာအုပ်စုအင်္ဂါ ပေါက် ကျေးရွာ အင်းပေါက်

က၊ လူဦးရေ

လူမျိုးစု	အိမ်ထောင်စုအရေအတွက်	ကိုးကွယ်သည့်ဘာသာ	အိမ်ထောင်စုအရေအတွက်
လူမျိုးစု (၁) - <u>ရှမ်း</u>	<u>၁၂၂</u>	ဘာသာ(၁) - <u>ဗုဒ္ဓ</u>	<u>၁၂၅</u>
လူမျိုးစု (၂) - <u>ဗမာ</u>	<u>၃</u>	ဘာသာ(၂) -	
လူမျိုးစု (၃) -		ဘာသာ(၃) -	
လူမျိုးစုရော -		ဘာသာရော -	
	အရေအတွက်		
မသန်စွမ်းသူများ	<u>၄</u>		
သက်ကြီးရွယ်အိုများ (၆၅ နှစ် နှင့်အထက်)	<u>၁၅</u>		
စစ်ဘေးရှောင်			

	အမျိုးသား(အရေအတွက်)	အမျိုးသမီး(အရေအတွက်)
လူဦးရေ	<u>၃၄၈</u>	<u>၃၂၀</u>
လူမျိုးစု (၁) - <u>ရှမ်း</u>	<u>၃၄၅</u>	<u>၃၂၀</u>
လူမျိုးစု (၂) - <u>ဗမာ</u>	<u>၃</u>	
လူမျိုးစု (၃) -		
အိမ်ထောင်ဦးစီး	<u>၁၀၂</u>	<u>၉၃</u>

(ခ) အခြေခံအဆောက်အအုံ အသုံးအဆောင်များ

စာသင်ကျောင်း	အမှတ်ခြံပေါ	ကျန်းမာရေး	အမှတ်ခြံပေါ	ဘာသာရေးအဆောက်အအုံများ	အမှတ်ခြံပေါ
အထက်တန်းကျောင်း	<input type="checkbox"/>	ဆေးရုံ	<input type="checkbox"/>	စေတီ	<input checked="" type="checkbox"/>
အလယ်တန်းကျောင်း	<input type="checkbox"/>	ကျန်းမာရေးဌာန	<input type="checkbox"/>	ဘုန်းကြီးကျောင်း	<input checked="" type="checkbox"/>
မူလတန်းကျောင်း	<input checked="" type="checkbox"/>	ကျန်းမာရေးဌာနခွဲ	<input type="checkbox"/>	ဟိန္ဒူဘုရားကျောင်း	<input type="checkbox"/>
မူကြိုကျောင်း	<input checked="" type="checkbox"/>	ဆေးပေးခန်း	<input type="checkbox"/>	ခရစ်ယာန်ကျောင်း	<input type="checkbox"/>



လူထုဗဟိုပြု စီမံကိန်း

လူထုဗဟိုပြုစီမံကိန်းမတိုင်မီ ဤကျေးရွာတွင် ကျေးရွာဖွံ့ဖြိုးရေးအတွက် အစိုးရ(သို့)ရွာသားများကိုယ်တိုင်(သို့) စီမံကိန်းတစ်ခုခုမှ ဖွဲ့စည်းထားသည့် အဖွဲ့အစည်းများရှိပါသလား။

(၁)-----
(၂)-----

ကျေးရွာခေါင်းဆောင်

အမည် ဦးစင်စိန်

လက်မှတ် တင်စိုး နေ့စွဲ

လူထုစည်းရုံးရေးမှူး

အမည် ဦးကျော်စွာ

လက်မှတ် [Signature] နေ့စွဲ

လူထုတော်ပြုစီမံကိန်းစီမံကိန်းလက်ဖွဲ့
အပိုင်း-၃ ၉-၉-၂၀၁၅

ပုံစံ ၀-၂ - စီမံကိန်းကော်မရှင်းအချိန်ဇယား (PC 2)

လမ်းညွှန်ချက်သက်ဆိုင်ရာလူထုတော်ပြုစီမံကိန်း/လက်ထောက်နည်းပညာနည်းပညာများ/စီမံကိန်းကော်မရှင်းအဆင့်တစ်ခုစီ	ပြင်ဆင်ရေးရာ	စီမံကိန်းကော်မရှင်းအချိန်ဇယား (PC 2)	ပြင်ဆင်ရေးရာ
အတွက်တိုက်ရိုက်ပြုစီမံကိန်းရမည်။			
စည်းရုံးရေးရာ/ဝန်ထမ်း အမည်	၀၂၀၆၈၁၅		
နေ့စွဲ		စက်တင်ဘာလ ၂၀၁၅ (၂) ခု စက်တင်ဘာလ	ကျေးရွာအုပ်စု
ပြည်နယ်/တိုင်း	စစ်ကိုင်း	ကျေးရွာအုပ်စု	၃၁၆ ဝါးက

စီမံကိန်းဆောင်ရွက်မှုအဆင့်များ	နေ့စွဲ		အစည်းအဝေးတွင်တက်ရောက်သူအရေအတွက်			
	စတင်သည့်နေ့	ပြီးဆုံးသည့်နေ့	အချိန်အကွာ	အချိန်အကွာ	အချိန်အကွာ	လူမျိုးစုတက်ရောက်သူ အရေအတွက်နှင့် လူမျိုးစုအမည်
၁. ကျေးရွာစီမံကိန်း မိတ်ဆက်အစည်းအဝေး	၇.၇.၂၀၁၆	၇.၇.၂၀၁၆	၅၅	၈၇	၅၅	၅၅ - ၈၇
၂. ကျေးရွာစွဲမြီရေး စီမံချက်ရေးဆွဲခြင်း အစည်းအဝေး	၇.၇.၂၀၁၆	၆.၅.၂၀၁၆	၅၅	၅၅	၅၅	၅၅ - ၅၅
၃. ကျေးရွာအုပ်စု လုပ်ငန်း ဆုံးဖြတ်ချက်ချသည့်အစည်းအဝေး	၁၀.၅.၂၀၁၆	၁၀.၅.၂၀၁၆	၅၅	၅၅	၅၅	၅၅ - ၅၅
၄. မြို့နယ်အဆင့်စီမံကိန်းရေးဆွဲရေးနှင့်အကောင်အထည်ဖော်ရေးကော်မတီ၏ စီမံကိန်း သုံးသပ်မှုအစည်းအဝေး						
၅. မြို့နယ် စီမံကိန်းရေးဆွဲရေးနှင့်အကောင်အထည်ဖော်ရေးကော်မတီ၏ဆုံးဖြတ်မှုကို ရွာသို့ အသိပေးအကြောင်းကြားသည့်အစည်းအဝေး	၇.၅.၂၀၁၆	၇.၅.၂၀၁၆	၅၅	၅၅	၅၅	၅၅ - ၅၅
၆. စီမံကိန်းလုပ်ငန်းခွဲစီမံချက်ရေးဆွဲခြင်း အစည်းအဝေး						
၆.၁။ စီမံကိန်းလုပ်ငန်း အကောင်အထည်ဖော်ရေးအစီအစဉ် ရေးဆွဲခြင်း						



လူထုမဟိုပြု စီမံကိန်း

၆၂။ ယယုရေးအပ်အစဉ် ရေးဆွဲခြင်း									
၆၃။ ဘဝဏ္ဏဘူရားကုန်ကျမှု လျာဉာထားအစီအစဉ် ရေးဆွဲခြင်း									
၆၄။ ပြင်/ထိန်းအစီအစဉ် ရေးဆွဲခြင်း									
၇။ စီမံကိန်းလုပ်ငန်းခွဲ တိုးတက်မှု မောင်ကြည် အစည်းအဝေး									
၇.၀၁။ အစည်းအဝေး ပထမအကြိမ်									
၇.၂။ အစည်းအဝေး ဒုတိယအကြိမ်									
၇.၃။ အစည်းအဝေး တတိယအကြိမ်									
၈။ စီမံကိန်းလုပ်ငန်းခွဲ အပြီးသတ်စစ်ဆေးခြင်း အစည်းအဝေး									
၉။ လူထုစစ်ဆေးခွဲအစည်းအဝေး									၂



လူထုထုတ်ပြန်စီမံကိန်းစီမံကိန်းလက်ဖွဲ့
အပိုင်း-၃ ၉.၉.၂၀၁၅

၆.၂။ ယယ်လူရေးအိမ်အစဉ် ရေးဆွဲခြင်း	၁၆.၃.၁၇	၁၆.၃.၁၇	၄၇	၄၃	၄၄	ဗဟာ-၃	၅၄.၁၄
၆.၃။ ဘဏ္ဍာရေးကုန်ကျမှု လျာထားအိမ်အစဉ် ရေးဆွဲခြင်း	၁၆.၃.၁၇	၁၆.၃.၁၇	၄၇	၄၃	၄၄	ဗဟာ-၃	၅၄.၁၄
၆.၄။ ပြင်/ထိန်းအိမ်အစဉ် ရေးဆွဲခြင်း	၁၆.၃.၁၇	၁၆.၃.၁၇	၄၇	၄၃	၄၄	ဗဟာ-၃	၅၄.၁၄
၇. စီမံကိန်းလုပ်ငန်းခွဲ တိုးတက်မှု စောင့်ကြည့်လေ့လာခြင်းအစဉ်အစဉ်	မလို	မလို	မလို	မလို	မလို		မလို
၇.၁။ အစဉ်အစဉ်အစဉ် ပထမအကြိမ်	၄.၃.၁၇	၄.၃.၁၇	၄၀	၄၀	၄၀	၅၄.၁၄	
၇.၂။ အစဉ်အစဉ်အစဉ် ဒုတိယအကြိမ်	၁၆.၄.၁၇	၁၆.၄.၁၇	၃၉	၃၅	၃၅	၅၄.၁၄	
၇.၃။ အစဉ်အစဉ်အစဉ် တတိယအကြိမ်							
၈. စီမံကိန်းလုပ်ငန်းခွဲ အပြီးသတ်စစ်ဆေးခြင်းအစဉ်အစဉ်	၁၄.၆.၁၇	၁၄.၆.၁၇	၃၀	၈	၃၀	၅၄.၁၄	
၉. လူထုစစ်ဆေးခွဲအစဉ်အစဉ်	၁၈.၆.၁၇	၁၈.၆.၁၇	၆၀	၇၅	၃၃၅	ဗဟာ-၂	၅၄.၁၄

လူထုထုတ်ပြန်စီမံကိန်း

ပုံစံ - ၀-၂ - စီမံကိန်းစက်ဝန်းအချိန်ယောင်း (PC 2)

လမ်းညွှန်ချက်၊ သက်ဆိုင်ရာလူထုစည်းရုံးရေးမှူး/လက်ထောက်နည်းပညာနည်းပညာမှူးများမှ စီမံကိန်းစက်ဝန်းအဆင့်တစ်ဆင့်ပြီးစီးတိုင်းကျေးရွာနှင့် ကျေးရွာအုပ်စုအဖွဲ့ဝင်တို့မှထုတ်ပြန်သွင်းရမည်။

စည်းရုံးရေးမှူး/ဝန်ထမ်း အမည် ဦးကျော်ကျော် စက်ဝန်းအားအမှတ်ဖြစ်ပါ စက်ဝန်း(၁) စက်ဝန်း(၂) စက်ဝန်း(၃)

နေ့စွဲ စက်ဝန်း (၄)

ပြည်နယ်/တိုင်း စစ်ကိုင်း မြို့နယ် ပန်းတောက် ကျေးရွာအုပ်စု ၅၉-၆၅၀

စီမံကိန်းဆောင်ရွက်မှုအဆင့်များ	နေ့စွဲ			အစည်းအဝေးတွင်တက်ရောက်သူအရေအတွက်		
	စတင်သည့်နေ့	ပြီးဆုံးသည့်နေ့	အမျိုးသားအရေအတွက်	အမျိုးသမီးအရေအတွက်	အိမ်ထောင်စုအရေအတွက်	လူမျိုးစုတက်ရောက်သူအရေအတွက်နှင့် လူမျိုးစုအမည်
၁။ ကျေးရွာစီမံကိန်း မိတ်ဆက်အစည်းအဝေး	16-10-17	16-10-17	57	16	72	၅၅၆-၇၀ ၅၈၁-၃
၂။ ကျေးရွာဖွံ့ဖြိုးရေး စီမံချက်ရေးဆွဲခြင်းအစည်းအဝေး	17-10-17	17-10-17	30	20	50	၅၅၆-၆၈ ၂
၃။ ကျေးရွာအုပ်စုလုပ်ငန်းဆုံးဖြတ်ချက်ချသည့်အစည်းအဝေး	၃၀-10-17	၃၀-10-17	၁၈	၁၀	၂၈	၅၅၆-၂၈
၄။ မြို့နယ်အဆင့်စီမံကိန်းရေးဆွဲရေးနှင့်အကောင်အထည်ဖော်ရေးကော်မတီ၏ စီမံကိန်းဆုံးသတ်မှုအစည်းအဝေး						
၅။ မြို့နယ်စီမံကိန်းရေးဆွဲရေးနှင့်အကောင်အထည်ဖော်ရေးကော်မတီ၏ဆုံးဖြတ်မှုကို ရွာသို့ အသိပေးအကြောင်းကြားသည့်အစည်းအဝေး	12.10.17	12.10.17	62	36	14	၅၅၆-၆၇ ၅၈၁-၂
၆။ စီမံကိန်းလုပ်ငန်းဆွဲစီမံချက်ရေးဆွဲခြင်းအစည်းအဝေး						
၆.၁။ စီမံကိန်းလုပ်ငန်း အကောင်အထည်ဖော်	၄.1.18	၄.1.18	၄၃	၄၀	၈၃	၅၅၆-၈၀ ၅၈၁-၃



လူထုဝတ်ပြုစီမံကိန်းစီမံကိန်းလက်စွဲ

အပိုင်း-၃ ၂၉.၉.၂၀၁၅

ပုံစံ ၈-၃ ကျေးရွာဖွံ့ဖြိုးရေး ဦးစားပေးအစီအစဉ် (Form PC 3)

လမ်းညွှန် ရွက် /အဆင့်(၃)ကျေးရွာဖွံ့ဖြိုးရေးမှန်းချက်အစည်းအဝေးပြီးဆုံးသောအခါ ကျေးရွာစီမံကိန်း အထောက်အကူပြု ကော်မတီသည် လူထုစည်းရုံးရေးမှူးအကူအညီဖြင့် ဤပုံစံကိုပြည့်စုံအောင် ဖြည့်သွင်းရမည်။ အားလုံးသော အခက်အခဲ အတားအဆီးများ၊ ဖွံ့ဖြိုးမှုဦးစားပေးအစီအစဉ်များ၊ လူထုဝတ်ပြုစီမံကိန်း၏ ရန်ပုံငွေအရင်းအမြစ်နှင့် မသက်ဆိုင်သည့် လုပ်ငန်းများ အားလုံးကိုဖော်ပြရမည်။

လူထုစည်းရုံးရေးမှူး/ဝန်ထမ်း အမည် **ဒေါ်ခင်မာကျွေး**
နေ့စွဲ **၂၃.၉.၂၀၁၆** စက်ဝန်းအား အမှတ်ခြစ်ပါ (✓) စက်ဝန်း(၁)
 စက်ဝန်း(၂) စက်ဝန်း(၃) စက်ဝန်း(၄)

ပြည်နယ်/တိုင်း **စစ်ကိုင်း**၊ မြို့/မြို့နယ် **မင်းမောက်မြို့နယ်** ကျေးရွာအုပ်စု **အင်းပေါက်** ကျေးရွာ **အင်းပေါက်**

က. အခက်အခဲအတားအဆီးများအားဆွေးနွေးခြင်း - ယခုလက်ရှိအခြေအနေတွင်ဤကျေးရွာဖွံ့ဖြိုးတိုးတက်ရေးအတွက် အဓိကအခက်အခဲအတားအဆီးများသည် မည်သည်များဖြစ်ပါသနည်း(အမျိုးသား/သမီး အနည်းဆုံးအခက်အခဲ ၅ ခုဖော်ပြပါ)

အမျိုးသား အဖွဲ့မှတင်ပြသောအခက်အခဲအတားအဆီးများ	အမျိုးသမီး အဖွဲ့မှတင်ပြသောအခက်အခဲအတားအဆီးများ
၁ မညာရေး အခက်အခဲ	၁ မညာရေး အခက်အခဲ
၂ ကျန်းမာရေး အခက်အခဲ	၂ ကျန်းမာရေး အခက်အခဲ
၃ လမ်းပန်းဆက်သွယ်ရေး အခက်အခဲ	၃ လမ်းပန်းဆက်သွယ်ရေး အခက်အခဲ
၄ ရေရရှိမှု အခက်အခဲ	၄ အလုပ်အကိုင် အခက်အခဲ
၅ ဆွဲယာဖွဲ့ အခက်အခဲ	၅ ဆွဲယာဖွဲ့ အခက်အခဲ

၆ အလုပ်အကိုင် အခက်အခဲ ၆ ရေရရှိမှု အခက်အခဲ
ခ. မျှော်မှန်းခြင်း- နောင်လာမည့် (၅) နှစ် အတွင်း ကျေးရွာဖွံ့ဖြိုးရေး မျှော်မှန်းလျာထားချက်များအား တင်ပြပါ။

အမျိုးသားအဖွဲ့မှတင်ပြသောမျှော်မှန်းချက်များ	အမျိုးသမီးအဖွဲ့မှတင်ပြသောမျှော်မှန်းချက်များ
၁ မညာရေး၊ မြေမား၊ လာရေး	၁ မညာရေး၊ အခက်အခဲ၊ မြေမား၊ လာရေး
၂ ကျန်းမာရေး၊ ကောင်းမွန်လာရေး	၂ လမ်းပန်းဆက်သွယ်ရေး၊ ကောင်းမွန်ရေး
၃ အလုပ်အကိုင်များ၊ ကောင်းမွန်လာရေး	၃ လူနေမှုအဆင့်အတန်း၊ မြေမား၊ လာရေး
၄ လူပြေခက်ဖို့ ရရှိရေး	၄
၅	၅



လူထုဗဟိုပြုစီမံကိန်းစီမံကိန်းလက်စွဲ

အပိုင်း-၃ ၂၉.၉.၂၀၁၅

ဂ. ဤကျေးရွာ၏ လာမည့် (၃)နှစ်အတွက် ဦးစားပေး ဖွံ့ဖြိုးတိုးတက်မှု လုပ်ငန်း အစီအစဉ်များအားဖော်ပြပါ။
(လူထုဗဟိုပြုစီမံကိန်း ရံပုံငွေအတွက် အဆိုပြုသော အစီအစဉ်များကိုဦးစားပေး အဆင့်အလိုက်ဖော်ပြပြီး ကျန်လူထုဗဟိုပြု စီမံကိန်း ရန်ပုံငွေအရင်းအမြစ်နှင့် မပတ်သက်သည့်အစီအစဉ်များလည်းဖော်ပြရန်ဖြစ်သည်)

ကျေးရွာအတွက်ဦးစားပေးဖွံ့ဖြိုးတိုးတက်မှု လုပ်ငန်းစဉ်များ	အဆိုပြုသူ (အမျိုးသားများ/ အမျိုးသမီးများ/ အမျိုးသား+အမျိုးသမီး)	လူထုဗဟိုပြုစီမံကိန်းအတွက်အဆိုပြုသည် (ဦးစားပေးအဆင့် အလိုက် ဖော်ပြပါ)	ခန့်မှန်း ကုန်ကျ စရိတ်	အကျိုးခံစား ခွင့်ရှိသူခန့်မှန်းခြေ အရေအတွက်
၁ မူလသားလွန်ကျောင်းများ၏ အာရုံစိုက်မှုပေးရန်။	(အမျိုးသား/သမီး)	ဦးစားပေး (၁၁)	၇,၆၀၀,၀၀၀	၆၀၆ ယောက်
၂ ကျောင်းခြံစည်းရိုးပြုပြင်ရန်။	(အမျိုးသမီး)	ဦးစားပေး (၂)	၁,၇၀၀,၀၀၀	၄၀၆ ယောက်
၃ ရွာတွင်းလမ်းပြုပြင်ရန်	(အမျိုးသား)	ဦးစားပေး (၃)	၃,၂၀၀,၀၀၀	၆၇၀ ယောက်
၄ ရေအေးယာဇာတိ(၂)ပြုပြင်ရန်	(အမျိုးသား)	ဦးစားပေး (၄)	၁,၅၀၀,၀၀၀	၆၇၆ ယောက်
၅				
၆				

ဥက္ကဋ္ဌ ၊ ကျေးရွာစီမံကိန်းအထောက်အကူပြုကော်မတီမှအတည်ပြုသည်။

အမည်.....ဦးစွန်းရွှေ.....လက်မှတ်.....[Signature].....နေ့စွဲ.....၂၉.၉.၂၀၁၅.....



ပုံစံ - ၈ - ၃ ကျေးရွာခွဲ ငြိမ်းရေး ဦးစားရေးအဖွဲ့အစည်း (Form PC 3)

လမ်းညွှန်ချက်၊ အဆင့်(၃) ကျေးရွာပျက်စီးမှုမှန်ချက်အစည်းအဝေး ငြိမ်းရေးသောအခါ ကျေးရွာစီမံကိန်း အကောင်အထည် ဖော်စပ်သည် လူထုစည်းရုံးရေးမှူးအကူအညီဖြင့် ဤပုံစံကိုပြည့်စုံစေရန်အောင် ဖြည့်သွင်းရမည်။

လူထုစည်းရုံးရေးမှူး/ဝန်ထမ်း အမည် **ဦးရှင်ကျော်**
 ဇနီး **၀၆.၀၁.၂၀၁၇** စက်ဝန်းအား အမှတ်ခြစ်ပါ (✓) = စက်ဝန်း(၁)
 / စက်ဝန်း(၂) = စက်ဝန်း(၃) = စက်ဝန်း(၄)

ပြည်နယ်/တိုင်း **ဝစ်ကိုင်း**၊ မြို့နယ် **ဇာပေး**၊ ကျေးရွာအုပ်စု **ကင်.၈၂၈**၊ ကျေးရွာ **ကင်.၆၀၈**

ကား အခက်အခဲအတားအဆီးများအား ခွေးခြင်း - ယခုလက်ရှိအခြေအနေတွင် ဤကျေးရွာခွဲ ငြိမ်းရေးသောအခါ အခက်အခဲအတားအဆီးများသည် မည်သည့်မျိုးဖြစ်ပါသနည်း (အမျိုးသား/သမီး အနည်းဆုံးအခက်အခဲ ၅ ခုစီဖော်ပြပါ)

အမျိုးသား အဖွဲ့မှ တင်ပြသော အခက်အခဲအတားအဆီးများ		အမျိုးသမီး အဖွဲ့မှ တင်ပြသော အခက်အခဲအတားအဆီးများ	
၁	ပုဂံဇာပေး ကားအခက်	၁	ပုဂံဇာပေး ကားအခက်
၂	ဗို.ပင်ဇာပေး ကားအခက်	၂	ဇာပေး ကားအခက်
၃	ကျွန်းစာဇာပေး ကားအခက်	၃	ကျွန်းစာဇာပေး ကားအခက်
၄	လမ်းပျက်စီးမှုဇာပေး ကားအခက်	၄	လမ်းပျက်စီးမှုဇာပေး ကားအခက်
၅	ကျွန်းစာဇာပေး ကားအခက်	၅	ကျွန်းစာဇာပေး ကားအခက်

စား မျှော်မှန်ခြင်း - ခန့်မှန်းလားပညာ (၅) နှစ် အတွင်း ကျေးရွာခွဲ ငြိမ်းရေး မျှော်မှန်းလျာထားချက်များအား တင်ပြပါ။

အမျိုးသားအဖွဲ့မှ တင်ပြသော မျှော်မှန်ချက်များ		အမျိုးသမီးအဖွဲ့မှ တင်ပြသော မျှော်မှန်ချက်များ	
၁	ပုဂံဇာပေး ကားအခက်ဖြင့် ဖြစ်စေ့ လာမည့်	၁	ပုဂံဇာပေး ကားအခက်ဖြင့် ဖြစ်စေ့ လာမည့်
၂	ကျွန်းစာ ကားအခက် လာမည့်	၂	ကျွန်းစာ ကားအခက် လာမည့်
၃	လမ်းပျက်စီးမှု ကားအခက်ဖြင့် ဖြစ်စေ့ လာမည့်	၃	ကျွန်းစာ ကားအခက်ဖြင့် ဖြစ်စေ့ လာမည့်
၄	ကျွန်းစာ ကားအခက်ဖြင့် ဖြစ်စေ့ လာမည့်	၄	လမ်းပျက်စီးမှု ကားအခက်ဖြင့် ဖြစ်စေ့ လာမည့်
၅	ကျွန်းစာ ကားအခက်ဖြင့် လာမည့်	၅	ကျွန်းစာ ကားအခက်ဖြင့် လာမည့်

စား လူထုစီမံကိန်း၏ လားပညာ (၄) နှစ်အတွက် အဝဲအစည်းသော ဦးစားရေး ဦးစီးဌာန၏ လက်မှတ် အဖွဲ့အစည်းများအား ဖော်ပြပါ။

အဆင့်	ကျေးရွာအတွက် ဦးစားရေး ဦးစီးဌာန၏ လက်မှတ်အစည်းများ	အဆိုပြုသူ (အမျိုးသားများ/ အမျိုးသမီးများ/ အမျိုးသား+ အမျိုးသမီး)	မန်မှန်းကုန်ကျ စရိတ်	အကျိုးစီးပွားခွင့်ရှိသူ ခန့်မှန်းခြေ အရေအတွက်
၁	K-၆ ကျေးရွာအောက်ပျက်ခြင်း	၈+၆	၆,၇၀၀,၀၀၀/	၆၆၆
၂	ဆေးခန်းအောက်ပျက်ခြင်း	၈+၆	၅,၀၀၀,၀၀၀/	"
၃	ရွာချွတ်ကန်တိုက်ခြင်း	၈	၄,၅၀၀,၀၀၀/	"
၄	ကျွန်းစာ ဖြစ်ခြင်း	၆	၈,၀၀၀,၀၀၀/	"
၅	ကျွန်းစာအောက်ပျက်ခြင်း	၈	၇,၀၀၀,၀၀၀/	"

ယခု လူ့ပညာစီမံကိန်း၏ လာဘ်ရရှိ (၄) နှစ်အတွက် အကန့်အသတ်ခံရသော ဦးစားပေး ဖွံ့ဖြိုးတိုးတက်မှု လုပ်ငန်း အစီအစဉ်များအားဖော်ပြပါ။

အစဉ်	ကျေးရွာအတွက် ဦးစားပေး ဖွံ့ဖြိုး တိုးတက်မှု လုပ်ငန်းစဉ်များ	အဆိုပြုသူ (အမျိုးသားများ/ အမျိုးသမီးများ/အမျိုးသား+ အမျိုးသမီး)	ခရီးစဉ်
၁	ဦးစားပေးရွာ၊ ၁၀၆၀၃၇	၈၁၂	ဦးစားပေးရွာ
၂			
၃			
၄			
၅			

ခေါင်းစဉ်အား ကျေးရွာစီမံကိန်းအထောက်အကူပြုဥပဒေအောက်တွင် အတည်ပြုသည်။

အတည် ခေါ် ဘင်း ဘင်း လက်မှတ် ၀၅ ရက်စွဲ ၂၆.၁.၂၀၁၇



ပုံစံ - ၈ - ၃ ကျေးရွာခွဲ ဦးစားပေးအပ်အစဉ် (Form PC 3)

လမ်းညွှန်ချက်၊ အဆင့်(၃) ကျေးရွာမှော်မှန်းချက်အစဉ်အပေး ပြီးဆုံးသောအခါ ကျေးရွာစီမံကိန်း အထောက်အကူပြု ကော်မတီသည် လူထုစည်းရုံးရေးမှူးအကူအညီဖြင့် ဤပုံစံကိုပြည့်စုံအောင် ဖြည့်သွင်းရမည်။

လူထုစည်းရုံးရေးမှူး/ဝန်ထမ်း အမည် ဦးဂျင်စော
 ဧကနစ် 17.10.2017 စက်ဝန်းအား အမှတ်ခြစ်ပါ (✓) စက်ဝန်း(၁)
 စက်ဝန်း(၂) စက်ဝန်း(၃) စက်ဝန်း(၄)

ပြည်နယ်/တိုင်း စစ်ကိုင်း ပြည်နယ် ဗဟိုဗောက် ကျေးရွာအုပ်စု အင်းပေါက် ကျေးရွာ အင်းပေါက်
 က၊ အခက်အခဲအတားအဆီးများအားဆွေးနွေးခြင်း - ယခုလက်ရှိအခြေအနေတွင် ဤကျေးရွာခွဲ ဦးစားပေးရေးအတွက် အဓိက အခက်အခဲအတားအဆီးများသည် မည်သည်များဖြစ်ပါသနည်း။ (အမျိုးသား/သမီး အနည်းဆုံးအခက်အခဲ ၅ ခုစီဖော်ပြပါ)

အမျိုးသား အဖွဲ့မှ တင်ပြသောအခက်အခဲအတားအဆီးများ		အမျိုးသမီး အဖွဲ့မှ တင်ပြသောအခက်အခဲအတားအဆီးများ	
၁	ဖီးလင်းဈေး အခက်အခဲ	၁	ပညာရေး အခက်အခဲ
၂	ပညာရေး အခက်အခဲ	၂	ကျန်းမာရေး အခက်အခဲ
၃	လမ်းပန်းဆက်သွယ်ရေး အခက်အခဲ	၃	ဘောက်ဆုံးရ အခက်အခဲ
၄	ကျန်းမာရေး အခက်အခဲ	၄	လမ်းပန်းဆက်သွယ်ရေး အခက်အခဲ
၅	ရိက္ခာပျိုးစား အခက်အခဲ	၅	ဖီးလင်းဈေး အခက်အခဲ

ခ၊ မှော်မှန်းခြင်း - နောင်လာမည့် (၅)နှစ် အတွင်း ကျေးရွာခွဲ ဦးစားပေး မှော်မှန်းလျာထားချက်များအား တင်ပြပါ။

အမျိုးသားအဖွဲ့မှ တင်ပြသောမှော်မှန်းချက်များ		အမျိုးသမီးအဖွဲ့မှ တင်ပြသောမှော်မှန်းချက်များ	
၁	ဂျပန်ရွာသာယာလာရေး	၁	ပညာရေး အဆင့်အတန်းမြှင့်တင်ရေး
၂	ပညာရေး အဆင့်အတန်းမြှင့်တင်ရေး	၂	ကျန်းမာရေး အဆင့်မြှင့်တင်ရေး
၃	စီးပွားရေး ကောင်းမွန်ရေး	၃	ဘောက်ဆုံးရ ပျောက်ရေး
၄	ကျန်းမာရေး အဆင့်မြှင့်တင်ရေး	၄	စီးပွားရေး အဆင့်မြှင့်တင်ရေး
၅	ရိက္ခာပျိုးစား အဆင့်မြှင့်တင်ရေး	၅	ဂျပန်ရွာသာယာလာရေး

က၊ လူထုစီမံကိန်း၏ လာမည့် (၄) နှစ်အတွက် အကန့်အသတ်ခံသော ဦးစားပေး ဖွံ့ဖြိုးတိုးတက်မှု လုပ်ငန်း အစီအစဉ်များအားဖော်ပြပါ။

အဆင့်	ကျေးရွာအတွက် ဦးစားပေး ဖွံ့ဖြိုးတိုးတက်မှု လုပ်ငန်းစဉ်များ	အဆိုပြုသူ (အမျိုးသားများ/ အမျိုးသမီးများ/အမျိုးသား+ အမျိုးသမီး)	ခန့်မှန်းကုန်ကျ စရိတ်	အကျိုးခံစားခွင့်ရှိသူ ခန့်မှန်းခြေ အရေအတွက်
၁	အိမ်စုမ်းရွာလှည့်တက်ခြင်း	စမျိုးသား + စမျိုးသမီး	၇၀၀၀၀၀၀	၆၆၀
၂	စက်ကွေးလှည့်ခြင်း	"	၉၀၀၀၀၀၀	၆၆၀
၃	စာကြည့်တိုက်ပြင်ခြင်း	"	၇၅၀၀၀၀၀	၆၆၀
၄	နားနေဆောင်တည်ဆောက်ခြင်း	"	၁၅၀၀၀၀၀၀	၆၆၀
၅				

ကျေးရွာကော်မတီများ ရွေးချယ်ခြင်းနှင့် ကျေးရွာဖွံ့ဖြိုးရေးအစီအစဉ် မှတ်တမ်းပုံများ

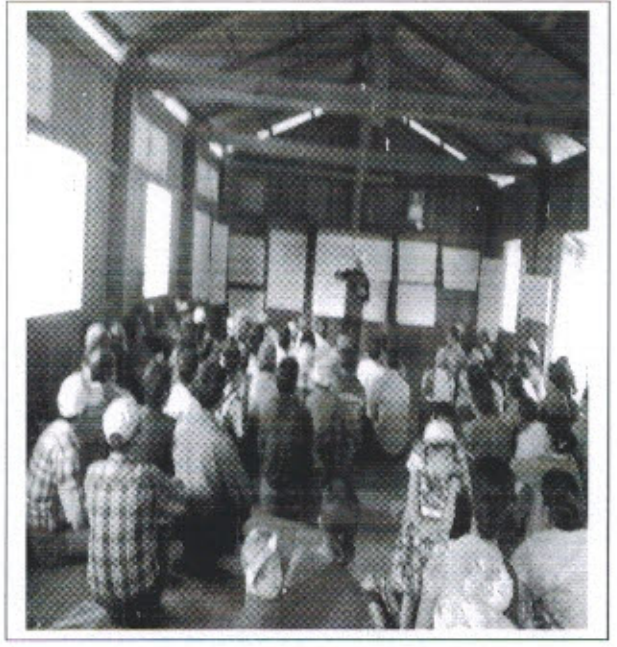
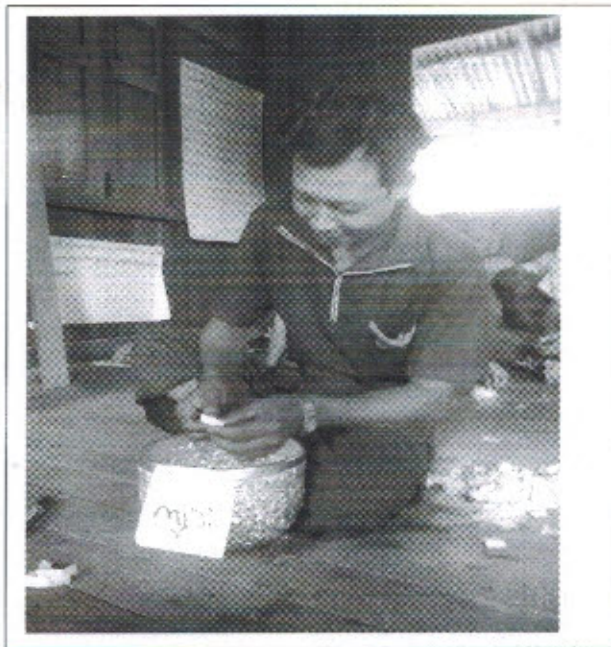
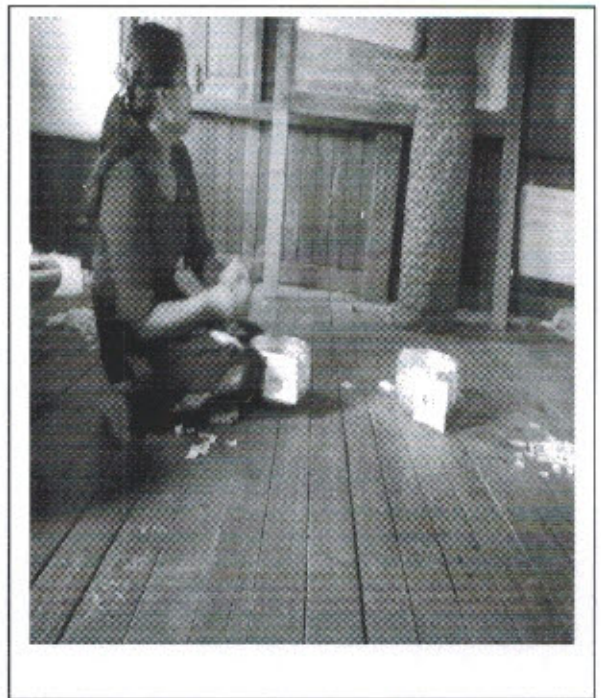
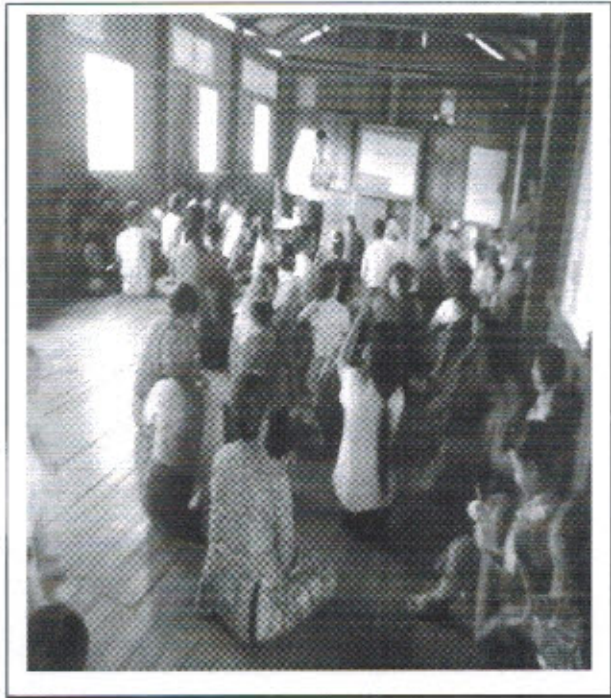

ကျေးဇူး အစည်းအဝေး ဖွဲ့စည်းပေးရန်

ပိုင်ပိုင်၊ စွေးမြူ၊ နှင့် ဆည်မြောင်းဝန်ကြီးဌာန

ကျေးလက်ဒေသ ဖွံ့ဖြိုးတိုးတက်ရေး ဦးစီးဌာန

လူမှုပညာဗဟိုဌာန စီမံကိန်း

ဖန်တီးမှုဌာန

ဒင်းပေါက်ကျေးဇူး

ကျေးဇူး အစည်းအဝေး ဖွဲ့စည်းပေးရန်

ကျေးဇူး

- ဒင်းပေါက်

ကျေးဇူးဒေသ

- ဒင်းပေါက်

အစည်းအဝေးကျင်းပသည့်နေ့ရက်

- စာသင်ကျောင်းပေး

အစည်းအဝေး ကျင်းပသည့်နေ့ရက်

- ၁၆. ၁၀. ၂၀၁၇

အစည်းအဝေးကျင်းပသည့်အကြောင်းကျင်း

- ပထမဒေသကြီးအစည်းအဝေး

(စီမံကိန်း ပိတ်ဆက်အစည်းအဝေး နှင့် ကျေးဇူး စေတနာ့ဝန်ထမ်းရွေးချယ်ခြင်း)

အစည်းအဝေးတက်ရောက်သူဦးစွာ

ကျေး- ၄၇

မ- ၂၆

“စွေးမြူချက်”

(၁) စီမံကိန်း အကြောင်း ပိတ်ဆက်ပေးခြင်း၊ စီမံကိန်း၏ စည်းမျဉ်း စည်းကမ်းများ၊ သဘာဝပတ်ဝန်းကျင်ဆိုင်ရာ အကာအကွယ်များကို စွေးမြူခြင်းကြောင့် ကျေးဇူး ဝန်ထမ်းများကို ကျေးဇူးပြုသည့် လူမှုစနစ်ဖြင့် ရွေးချယ်ကြရန် လူမှုဆန်းစစ်မှုများ ပြုလုပ်ရာတွင် ကျေးဇူး ပြုသည့်လူထုအားလုံး ပူးပေါင်းပါဝင်စေရန် ရှိကြရန် စွေးမြူကြပါသည်။

(၂) စီမံကိန်းလုပ်ငန်းခွဲများကို ရွေးချယ်ရာတွင် အကျိုးစီးပွားအရသာရရှိစေရန် သက်ဆိုင်ရာ သော အချိန်တွင် ပြု

သဘောတူ ဆုံးဖြတ်ချက်များ

(၁) စီမံကိန်းမှ သတ်မှတ်ထားသော၊ ဆောင်ရွက်၊ ရွာငြိမ်းစုချုပ်ကွဲများကို စေတနာ့ထောက်ပံ့မှုဖြင့် ဆုံးဖြတ်ခြင်း။

(၂) ကျေးရွာ ဆေးကုသရေးအဖွဲ့ကို ဖွဲ့စည်းပေးခြင်းဖြင့် ကျေးရွာအဖွဲ့အစည်း ဖွဲ့စည်းပေးခြင်း။

(၃) ကျေးရွာ လူထု အရေဖြင့် ကောင်းမွန်စွာ ဖမ်းဆီးပါဝင်မှု ဖြစ်ရန်

အဆွေစေ့

အစည်းအဝေးကို စားဝတ်ဆီနှင့် ဖွဲ့စည်းပေးရန် ၁၂၀၀ နှစ်အထိ ကျင်းပခဲ့ပါသည်။ ကျေးရွာဆေးကုသရေးအဖွဲ့ကို ဖွဲ့စည်းကာ ကျေးရွာလူထု အချောအမြစ်ပေးအပ်သော တာဝန်ကို သဘောတူညီကြောင်း အတည်ပြု ဆက်လက်ဆောင်ရွက်ခဲ့ပါသည်။

ကျေးဇူးအစဉ်းအဝေး မှတ်တမ်း

စွေးဖြူရေး ၊ ရေလုပ်ငန်းနှင့် ကျေးလက်စောင့်ဖွဲ့ရေး ဝန်ကြီးဌာန
ကျေးလက်စောင့်ဖွဲ့ရေး တိုးတက်ရေး ဦးစီးဌာန
လူထုဗဟိုပြု စီမံကိန်း

မင်းဆောက်မြို့နယ်

အင်းပေါက်ကျေးရွာ

ကျေးဇူးအစဉ်းအဝေး မှတ်တမ်း

ကျေးဇူး

- အင်းပေါက်

ကျေးဇူးအုပ်စု

- အင်းပေါက်

အစဉ်းအဝေးကျင်းပသည့်နေ့က

- စာသင်ကျောင်း၊ ဖောင့်

အစဉ်းအဝေးကျင်းပသည့်နေ့ရက်

- ၁၇/၁၀/၂၀၁၇

အစဉ်းအဝေးကျင်းပသည့်အကြောင်းအရာ

- ဥတိယအကြိမ်အစဉ်းအဝေး

(စီမံကိန်း လုပ်ငန်းစဉ်များစော်တုတ်ရွေးချယ်ခြင်း နှင့် ကော်မတီဝင်များ
ရွေးချယ်ခြင်း)

အစဉ်းအဝေးတက်ရောက်သူဦးရေ ကျား ၂၃၀ ၊ မ (၃၈)

ဆွေးနွေးချက်များ

၁) ကျေးဇူးကော်မတီဝင်များရွေးချယ်ရာတွင် ကျေးဇူးကော်မတီဝင်များအား
ကြောင့်မတ်သူ ၊ အများအပြား ရပ်ရွာအကျိုး သယံပိုးလိုစိတ်ရှိသူ ၊ စီမံ
ကိန်း၏မူဝါဒ လုပ်ငန်းစဉ်များကို ယုံကြည်စားစားမျှော်သူ ၊ စာရေးတတ် ၊
ထက်တတ်သူ ၊ အချိန်ပေးနိုင်သူ ၊ စကားပြောပြေပြစ်သူ များကို ရွေးချယ်နိုင်
ရန် ကြိုတင် ဆွေးနွေး သွားပါသည်။

၂) ကျေးဇူးစီမံကော်မတီအဖွဲ့နှင့် လုပ်ငန်းများ ဆောင်ရွက်ရာတွင်
ကျေးဇူးလူထုကို ပွင့်လင်း ဖြစ်သာစွာ ပြောဆိုရန် ၊ ပြည်သူလူထုအဖွဲ့
နှင့်ရွေးချယ်နိုင်ရန် ၊ မဲစနစ်ကို ကျင့်သုံး၍ ရွေးချယ်နိုင်ရန် လိုအပ်သည့်
လုပ်ငန်းများကို သာရွေးချယ်မှု ပြုလုပ်ရန် ဆွေးနွေး သွားပါသည်။

ဆုံးဖြတ်ချက်များ

(၁) ကျေးဇူး စီမံကိန်း အစောက်အတွဲပြု ကော်မတီဈေးချယ်ရာတွင်
ဗျူကန်ဒါဂျီစေရန်နှင့် ဒါများသဘောတူ ဈေးချယ်နိုင်ရန် စီမံခန့်ခွဲရေး
အဖွဲ့ဖြုတ်ရန် ဆုံးဖြတ်ခဲ့ကြပါသည်။

(၂) စီမံကိန်း လုပ်ငန်းခွဲများ စောင့်ရှောက်ရာတွင် ကော်မတီဝင်များ၊ ကျေးဇူးသူ၊
ဘား များ ပူးပေါင်းပံ့ပိုးခြင်းဘဲ အတူတကွ ပူးပေါင်းစောင့်ရှောက်ဖြုတ်ရန် ဆုံးဖြတ်
ခဲ့ကြပါသည်။

သဘောတူညီချက်များ

(၁) စီမံကိန်း ထုတ်ဖော်ရာတွင် စီမံခန့်ခွဲရေး ဝန်ထမ်းများ ဖြစ်ပေါ်လာခြင်းကို စောင့်
ရှောက်ရန် သဘောတူခဲ့ပါသည်။

(၂) စီမံကိန်း လုပ်ငန်းခွဲများ စောင့်ရှောက်ရာတွင် လူမှုလုပ်ငန်းဖြင့် စောင့်ရှောက်
ဖြုတ်ရန် သဘောတူညီခဲ့ကြပါသည်။

မူရင်းအား ကျေးရွာဖွံ့ဖြိုးရေးအထောက်အကူပြု ညှိနှိုင်းရန်အတွက် ကော်မတီတွင် ထားရှိရပါမည်။ အခြားဌာနများနှင့် ညှိနှိုင်းရန်အတွက် မိတ္ထီလေး TPIC သို့ပို့ရပါမည်။

	အဆင့်	လုပ်ငန်း	အဆိုပြုသူ	လ/နှစ်	လုပ်ငန်းလုပ်ဆောင်မည့်သူ	ပြင်ပမှထောက်ပံ့သူ
အခြေခံအထောက်အပံ့	၀	ဝိသိသားကျ ဥယျာဉ်ခြင်း	✓ အ/.....	လူထု မဟာမိတ်	
	၂	ဝက်ကျတိုင်းတူးခြင်း	✓ မ/.....	မ	
	၃	မာတုလ်ကျက်ပြုပြင်ခြင်း	✓ အ/.....	မ	
	၄	နားထိုင်ရာ ဝတ်ယာဉ်ခြင်း	✓ အ/.....	မ	
	၅		□ မ/.....		
အသက်မွေးဝမ်းကျောင်းစိုက်ပျိုးရေး	၀	ခိုက်ပျိုးတူးသင်တန်း	□ မ/.....		ခိုက်ပျိုးတူးဌာန
	၂		□ မ/.....		
	၃		□ မ/.....		
	၄		□ မ/.....		
	၅		□ မ/.....		
ကျွန်းမာစေးနှင့် အဟာရ	၀	သားဖွား ဆရာမ	✓ မ/.....		ကျွန်းမာစေးဌာန
	၂		□ မ/.....		
	၃		□ မ/.....		
	၄		□ မ/.....		
	၅		□ မ/.....		
ပညာရေး	၀	ကျောင်း ဆရာ၊ ဆရာမ	✓ အ/.....		ပညာရေးဌာန
	၂	ကျောင်းတွင်း ပရိဘောဂ	✓ အ/.....		"
	၃		□ မ/.....		
	၄		□ မ/.....		
	၅		□ မ/.....		
အခြား	၀	လျှပ်စစ် မီးလင်း ရေး	✓ အ/.....		လျှပ်စစ်ဌာန
	၂		□ မ/.....		
	၃		□ မ/.....		
	၄		□ မ/.....		
	၅		□ မ/.....		