

ပြည်ထောင်စုမြန်မာနိုင်ငံတော်အစိုးရ  
စိုက်ပျိုးရေး၊ မွေးမြူရေးနှင့် ဆည်မြောင်းဝန်ကြီးဌာန  
ကျေးလက်ဒေသဖွံ့ဖြိုးတိုးတက်ရေးဦးစီးဌာန  
သဲကုန်းမြို့နယ်

## လူထုဗဟိုပြုစီမံကိန်း



## ကျေးရွာဖွံ့ဖြိုးရေးအစီအစဉ်

Village Development Plan (VDP)

အင်ငူကျေးရွာ ၊ ဂွေးကုန်းအုပ်စု  
တတိယနှစ်စက်ဝန်း ( သတ္တမနှစ် )

ပဲခူးတိုင်းဒေသကြီး

၂၀၂၀ ခုနှစ်

**မာတိကာ အညွှန်း**

<b>စဉ်။</b>	<b>အကြောင်းအရာ</b>	<b>စာမျက်နှာ</b>
၁။	<b>ကျေးရွာအကြောင်းဖော်ပြချက်နှင့် ကျေးရွာအခြေခံအချက်အလက်</b>	၃ - ၅
၁.၁။	မြို့နယ်ပြမြေပုံ	
၁.၂။	ကျေးရွာမြေပုံ	
၁.၃။	အုပ်စုတွင်ပါဝင်သော ကျေးရွာစာရင်းများ	
၁.၄။	ကျေးရွာသမိုင်းကြောင်းရာဇဝင်	
<b>၂။</b>	<b>PSA/PRA လုပ်ငန်းစဉ်အနှစ်ချုပ်</b>	<b>၆ - ၁၃</b>
၂.၁။	လူမှုရေးအရင်းမြစ်ပြမြေပုံ ဆွေးနွေးချက်နှင့် ဆန်းစစ်ချက်	
၂.၂။	ဥစ္စာဓန ကြွယ်ဝမှုအဆင့်သတ်မှတ်ခြင်း ဆွေးနွေးချက်နှင့် ဆန်းစစ်ချက်	
၂.၃။	ကျား၊မ အရင်းအမြစ် အသုံးပြုမှု၊ ထိန်းချုပ်မှု ဆွေးနွေးချက်နှင့် ဆန်းစစ်ချက်	
၂.၄။	ရာသီခွင်ပြ ပြက္ခဒိန် ဆွေးနွေးချက်နှင့် ဆန်းစစ်ချက်	
၂.၅။	ကျား၊မ ပင့်ကူအိမ်သုံးသပ်ခြင်း ဆွေးနွေးချက်နှင့် ဆန်းစစ်ချက်	
၂.၆။	အဖွဲ့အစည်းအချိတ်ဆက်ပြ ဗင်းပုံစံသုံးသပ်ခြင်း၊ ဆွေးနွေးချက်နှင့် ဆန်းစစ်ချက်	
<b>၃။</b>	<b>ဖောင်ပုံစံများ</b>	
၃.၁။	ပုံစံ ၁-၁။ ကျေးရွာအခြေခံအချက်အလက်များ (ပထမနှစ်စက်ဝန်း)	၁၄-၃၇
၃.၂။	ပုံစံ ၁-၂။ စီမံကိန်းစက်ဝန်းအချိန်ဇယား (ပထမနှစ်စက်ဝန်း)	
၃.၃။	ပုံစံ ၁-၃။ ကျေးရွာဖွံ့ဖြိုးရေးဦးစားပေးအစီအစဉ် (ပထမနှစ်စက်ဝန်း)	
၃.၄။	ပုံစံ ၁-၁။ ကျေးရွာအခြေခံအချက်အလက်များ (ဒုတိယနှစ်စက်ဝန်း)	
၃.၅။	ပုံစံ ၁-၂။ စီမံကိန်းစက်ဝန်းအချိန်ဇယား (ဒုတိယနှစ်စက်ဝန်း)	
၃.၆။	ပုံစံ ၁-၃။ ကျေးရွာဖွံ့ဖြိုးရေးဦးစားပေးအစီအစဉ် (ဒုတိယနှစ်စက်ဝန်း)	
၃.၇။	ပုံစံ ၁-၁။ ကျေးရွာအခြေခံအချက်အလက်များ (တတိယနှစ်စက်ဝန်း)	
၃.၈။	ပုံစံ ၁-၂။ စီမံကိန်းစက်ဝန်းအချိန်ဇယား (တတိယနှစ်စက်ဝန်း)	
၃.၉။	ပုံစံ ၁-၃။ ကျေးရွာဖွံ့ဖြိုးရေးဦးစားပေးအစီအစဉ် (တတိယနှစ်စက်ဝန်း)	
<b>၄။</b>	<b>ကျေးရွာစီမံကိန်းအထောက်အကူပြု ကော်မတီဝင်များစာရင်း</b>	<b>၃၈</b>
<b>၅။</b>	<b>ကျေးရွာအစည်းအဝေးမှတ်တမ်းများ</b>	<b>၃၉-၄၀</b>
<b>၆။</b>	<b>ကဏ္ဍအလိုက်ဦးစားပေးဖွံ့ဖြိုးရေးလုပ်ငန်းစဉ်များ</b>	<b>၄၁</b>

# ၁။ ကျေးရွာအကြောင်းဖော်ပြချက်နှင့် ကျေးရွာအခြေခံအချက်အလက်

## ၁.၁။ သဲကုန်းမြို့နယ်ပြမြေပုံ

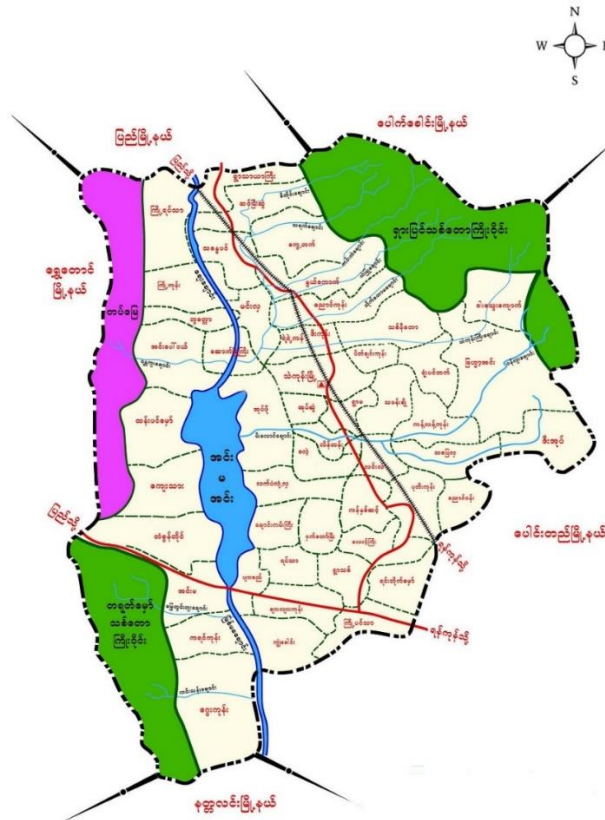

- တည်နေရာ - မြောက်လတ္တီတွဒ် - ၁၈ ၃၈' နှင့် အရှေ့လောင်ဂျီတွဒ် - ၉၅ ၂၃'
- နယ်နိမိတ် အရှေ့ဘက် - ပေါင်းတည်မြို့နယ်နှင့်ပေါက်ခေါင်းမြို့နယ်  
 အနောက်ဘက် - ရွှေတောင်မြို့နယ်  
 တောင်ဘက် - နတ္ထလင်းမြို့နယ်နှင့် ပေါင်းတည်မြို့နယ်  
 မြောက်ဘက် - ပေါက်ခေါင်းမြို့နယ်နှင့် ပြည်မြို့နယ်
- မြို့အကျယ်အဝန်း - ၂၉၉.၀၇ စတုရန်းမိုင် (၁၉၁၉၁၇ ဧက)
- ကျေးရွာအုပ်စု - (၄၉)အုပ်စု
- ကျေးရွာပေါင်း - (၃၀၈) ရွာ
- အိမ်ခြေ - ၂၆၅၅၅
- အိမ်ထောင်စု - ၂၇၇၄၆
- လူဦးရေ - ၉၈

၁.၂။ ကျေးရွာအုပ်စုမြေပုံ

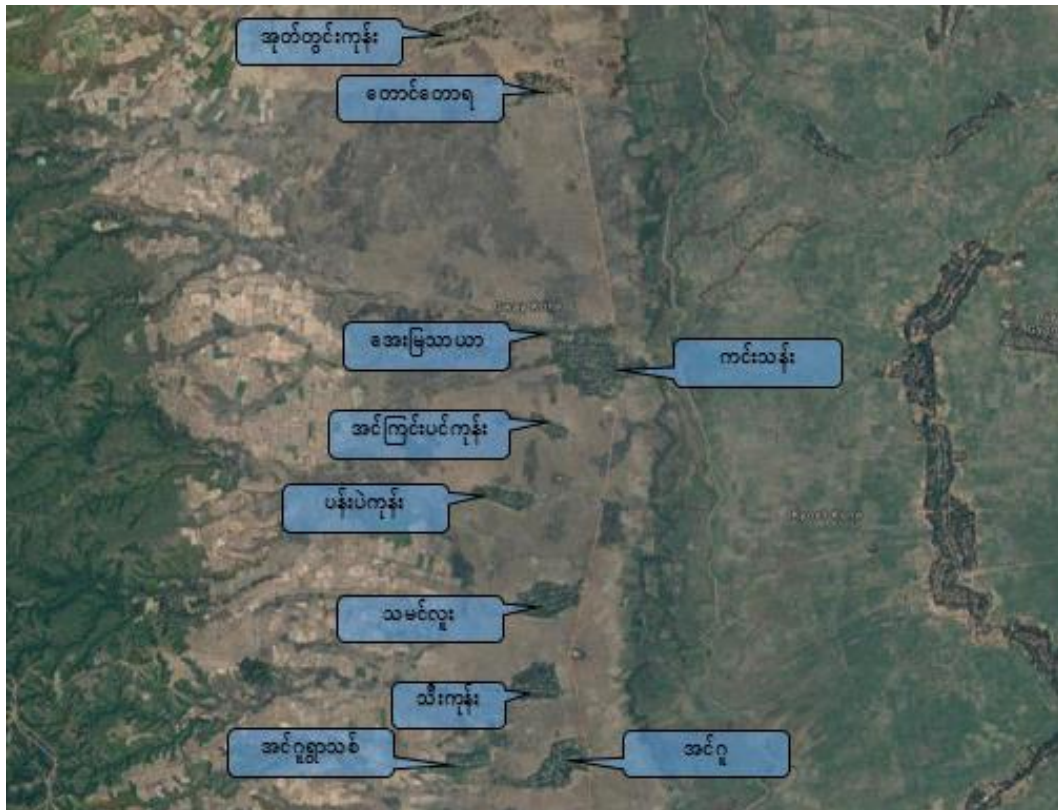

- |                                |                          |
|--------------------------------|--------------------------|
| က) အိမ်ခြေ                     | - ၁၀၆                    |
| ခ) အိမ်ထောင်စု                 | - ၁၀၆                    |
| ဂ) လူဦးရေ                      | - ၃၃၃ (ကျား ၁၅၀ + မ ၁၈၃) |
| ဃ) တိုင်းရင်းသားလူဦးရေ         | - ဗမာ ၃၃၃                |
| င) ထိလွယ်ခိုက်လွယ်အုပ်စုလူဦးရေ | - ၄၀                     |
| စ) အဓိကစီးပွားရေးလုပ်ငန်း      | - စိုက်ပျိုးရေး          |

**၁.၃။ အုပ်စုတွင်ပါဝင်သော ကျေးရွာစာရင်းများ**

စဉ်	ကျေးရွာအမည်	အိမ်ထောင်စု	လူဦးရေ		
			ကျား	မ	စုစုပေါင်း
၁	သမင်လူး	၁၂၄	၁၈၂	၂၂၅	၄၀၇
၂	အုတ်တွင်းကုန်း	၁၁၄	၁၅၇	၁၆၉	၃၂၆
၃	ပန်းပဲကုန်း	၅၈	၉၂	၁၀၇	၁၉၉
<b>၄</b>	<b>အင်ငူ</b>	<b>၁၀၆</b>	<b>၁၅၀</b>	<b>၁၈၃</b>	<b>၃၃၃</b>
၅	ကင်းသန်း	၃၁၆	၄၇၃	၅၃၉	၁၀၁၂
၆	အင်ကြင်းပင်ကုန်း	၄၁	၆၅	၇၈	၁၄၃
၇	တောင်တောရ	၆၁	၁၀၄	၁၁၄	၂၁၈
၈	သီးကုန်း	၁၂၄	၂၀၄	၂၁၄	၄၁၈
၉	အင်ငူရွာသစ်	၅၁	၉၂	၉၉	၁၉၁
၁၀	အေးမြသာ	၅၀	၇၉	၈၀	၁၅၉

**၁.၄။ ကျေးရွာသမိုင်းကြောင်းရာဇဝင်**

ရှေးဘုရင်မင်းမြတ်များက ဤနယ်ပယ်တွင် ရန်သူများဝင်ရောက်လာမှုကို စောင့်ကြည့်ရန်အတွက် များတည်ဆောက်ခဲ့သည်။

ရှေးယခင်က ထိုကင်းတန်းကြီးကို အစွဲပြု၍ “ကင်းတန်း”ရွာဟု ခေါ်ဆိုခဲ့သည်။ ယခုအခါတွင် “ကင်းတန်း” မှ “ကင်းသန်း”သို့ ပြောင်းလဲခေါ်ဆိုနေဆဲဖြစ်သည်။

“ကင်းသန်း”ဟုခေါ်ဆိုနေသကဲ့သို့ ကင်းတန်းကြီးမှာလည်း တည်ရှိနေဆဲပင်ဖြစ်သည်။

## ၂။ PSA/PRA လုပ်ငန်းစဉ်အနှစ်ချုပ်

စဉ်	အကြောင်းအရာ	ဦးတည်အုပ်စု	ရက်စွဲ	ပါဝင်ဆွေးနွေးသူ			အဓိက ဆွေးနွေးချက်များ
				ကျား	မ	ပေါင်း	
၁	လူမှုရေး အရင်းအမြစ်ပြုမြေပုံ	၁။ ရပ်မိရပ်ဖ ၂။ ကော်မတီဝင် ၃။ ကျေးရွာလူထု	၂၂-၁၁-၂၀၁၉	၆	၆	၁၂	ကျေးရွာအတွင်း လူမှုရေးနှင့် သဘာဝသယံဇာတများ အကြောင်း ဖော်ထုတ်မှုဆွေးနွေးခြင်း
၂	ဥစ္စာဓနကြွယ်ဝမှု ဦးစားပေးအဆင့် သတ်မှတ်ခြင်း	၁။ ချမ်းသာ ၂။ အလယ်အလတ် ၃။ နွမ်းပါး	၂၂-၁၁-၂၀၁၉	၆	၆	၁၂	ကျေးရွာအတွင်း ဥစ္စာဓနပိုင်ဆိုင်မှု အဆင့် ဖော်ထုတ်ဆွေးနွေးခြင်း
၃	အရင်းအမြစ်အသုံးချမှု ဖော်ထုတ်ခြင်းဇယား	၁။ အမျိုးသား၊ အမျိုးသမီးများ	၂၂-၁၁-၂၀၁၉	၁၂	၁၀	၂၂	အမျိုးသား၊ အမျိုးသမီးများမှ ကျေးရွာအတွင်း အရင်းအမြစ်များ ထိန်းချုပ်မှုနှင့် သုံးစွဲမှုအခြေအနေ
၄	ရာသီခွင်ပြ ပြက္ခဒိန်	၁။ ရပ်မိရပ်ဖ ၂။ ကော်မတီဝင် ၃။ ကျေးရွာလူထု	၂၂-၁၁-၂၀၁၉	၁၀	၁၂	၂၂	၁၂လ ရာသီအတွင်း ကျေးရွာလူမှုရေး၊ စီးပွားရေး၊ မိုးလေဝသ စသည်အကြောင်းများ ဆွေးနွေးခြင်း
၅	ကျား/မ ရေးရာကဏ္ဍ	၁။ အမျိုးသား၊ အမျိုးသမီးများ	၂၂-၁၁-၂၀၁၉	၁၁	၁၃	၂၄	အမျိုးသား၊ အမျိုးသမီးများ စွမ်းဆောင်နိုင်မှု အခန်းကဏ္ဍများ အကြောင်းဆွေးနွေးခြင်း
၆	အဖွဲ့အစည်း ချိတ်ဆက်မှုမြေပုံ	၁။ ကျေးရွာ အုပ်ချုပ်ရေးအဖွဲ့ ၂။ ဖွံ့ဖြိုးရေး လုပ်ဆောင်နေ သည့်အဖွဲ့	၂၂-၁၁-၂၀၁၉	၁၁	၁၃	၂၄	ကျေးရွာအတွင်းနှင့် ကျေးရွာပြင်ပရှိ အဖွဲ့အစည်းများနှင့် ကျေးရွာလူထုချိတ်ဆက်နိုင်မှုကို ဆွေးနွေးဖော်ထုတ် ခြင်း



## ၂.၁။ လူမှုရေးအရင်းမြစ်ပြမြေပုံ

ကျေးရွာလူထုအား မြေပုံရေးဆွဲစေပြီး ထိုမြေပုံအားအသုံးပြု၍ အဓိကအခက်အခဲများကို ဆွေးနွေးပြီး၊ ကျေးရွာလူထုအား ၎င်းတို့၏ ပြဿနာများ၊ အရင်းအမြစ်များနှင့် အခြေခံအဆောက်အအုံများအား စိစစ်ဖော်ထုတ်ရန်။



### ဆွေးနွေးချက်နှင့် ဆန်းစစ်ချက်

- ကျေးရွာ၏ အိမ်ထောင်စုမှာ-၁၀၄စုရှိပြီး ကျား(၁၁၄)နှင့် မ(၁၈၃)တို့ နေထိုင်ကြသည်။
- အခြေခံအဆောက်အအုံများအနေဖြင့် စာသင်ကျောင်းရှိသည်။
- ဘာသာရေးအဆောက်အအုံများမှာ စေတီ နှင့် ဘုန်းကြီးကျောင်း တို့ဖြစ်သည်။
- လယ်ယာလုပ်ငန်း အဓိကထားလုပ်ကိုင်ကြပြီး မွေးမြူရေးလုပ်ငန်းများကိုလည်း တနိုင်တပိုင် မွေးမြူကြသည်။
- လမ်းပန်းဆက်သွယ်ရေးအခြေအနေမှာ မြေနီလမ်းဖြစ်သော အင်းမ-အင်ဂူလမ်း၏ နားဘေးတွင်တည်ရှိသော်လည်း ရွာတွင်းလမ်းများမှာ သဲလမ်းများဖြစ်သောကြောင့် မိုးရာသီနှင့် ပွင့်လင်းရာသီ သွားလာရေးခက်ခဲမှုရှိသည်။
- အနာဂတ်မျှော်မှန်းချက်များမှာ လျှပ်စစ်မီး၊ စာသင်ကျောင်းခြံစည်းရိုး၊ မြေနီလမ်း၊ ဆေးပေးခန်း၊ စာကြည့်တိုက် နှင့် မီးသတ်ရေကန်များဖြစ်သည်။
- **အနှစ်ချုပ်**

စီးပွားရေးတွင် လက်လုပ်လက်စားသမားများလုပ်ကိုင်ကြသော အိမ်ထောင်စုများအခက်အခဲရှိ နေပြီး လမ်းပန်းဆက်သွယ်ရေးမကောင်းခြင်းကလည်း မိသားစုမိသားစုမပြေလည်ခြင်းအတွက်

အရေးကြီးသော အချက်ဖြစ်သည်။ ဤကျေးရွာအတွက် လမ်းပန်းဆက်သွယ်ရေးကောင်းမွန်ရန် အရေးတကြီးလိုအပ်လျက်ရှိသည်။

**၂.၂။ ဥစ္စာဓန ကြွယ်ဝမှုအဆင့်သတ်မှတ်ခြင်း**

ကျေးရွာအတွင်း စီပွားရေးအခြေအနေ ကွာခြားသောအုပ်စုများကို စိစစ်ရန်၊ ထိုအုပ်စုများအားလုံး ကျေးရွာစီမံချက် ရေးဆွဲရာတွင်ပါဝင်စေရန်နှင့် ကျေးရွာဖွံ့ဖြိုးတိုးတက်ရေး စီမံကိန်းမှ အကျိုးအမြတ်များကို ထိုအုပ်စုများအားလုံး ရရှိစေရန်။

အုပ်စုအမျိုးအမည်	၂၀၂၁၊ ၂၀၁၉ ဥစ္စာဓနကြွယ်ဝမှုဇယား	အိမ်ထောင်စု	ရာခိုင်နှုန်း
ရှမ်းအသော အိမ်ထောင်စု	လယ်စိုက်(၁၀)စတုဂံ၊ သွပ်မိုး/ဖွင့်ထောင်အိမ်များရှိ၊ စား၊ လက်စွဲ၊ ချွတ်တံများရှိ၊ ဆိုင်ကယ်ပိုင်ပိုင်စု	၁၀	၁၀%
ပြေလည်သော အိမ်ထောင်စု	လယ်စိုက်(၅)စတုဂံ၊ အသွပ်မိုး/ဖွင့်ထောင်အိမ်များရှိ၊ စား၊ လက်စွဲ၊ ချွတ်တံများရှိ၊ ဆိုင်ကယ်ပိုင်ပိုင်စု	၄၅	၄၅%
မပြေလည်သော အိမ်ထောင်စု	လက်လှည့်လက်စားလုပ်ကိုင်၊ သွပ်မိုး/ထရပ်ကန်အိမ်များရှိ၊ ဆိုင်ကယ်ပိုင်ပိုင်စုများအားလုံးမရှိ	၄၉	၄၉%
<p>ဦးအောင်အောင်အောင်            ပါဝင်စေရေးအဖွဲ့ - ကျား (၆) ဦး၊ မ (၆) ဦး</p>			

**ဆွေးနွေးချက်နှင့် ဆန်းစစ်ချက်**

- ရှမ်းစုကျေးရွာတွင် ချမ်းသာသောအိမ်ထောင်စု(၁၀)စု၊ ပြေလည်သောအိမ်ထောင်စု(၄၅)စုနှင့် မပြေလည်သော အိမ်ထောင်စု(၄၉)စုရှိပါသည်။
- အိမ်အခြေအနေမှာ သွပ်မိုး/ထရပ်ကန်အိမ်များဖြစ်ပြီး ဆိုင်ကယ်ပိုင်ဆိုင်သူ အနည်းငယ်ရှိသည်။
- နွမ်းပါးခြင်းအကြောင်းမှာ လက်လှည့်လက်စားများခြင်း အလုပ်အကိုင်အခွင့်အလမ်းနည်းခြင်းကြောင့်ဖြစ်ပါသည်
- တည်ဆောက်ရေးလုပ်ငန်းများတွင် အမျိုးသမီးများ ပါဝင်စေခြင်းဖြင့် ဝင်ငွေများကာ ဥစ္စာဓနသတ်မှတ်ချက် တန်းတူညီမျှကာ ကျေးရွာဖွံ့ဖြိုး တိုးတက်လာပါလိမ့်မည်။

**အနှစ်ချုပ်**



- ကျေးရွာတွင် နွမ်းပါးသူများသည်မှာ အလုပ်အကိုင် အခွင့်အလမ်းနည်းပါးခြင်းတို့ကြောင့်ဖြစ်သည်။ နွမ်းပါးသော အုပ်စုများသည် အလုပ်အကိုင် အခွင့်အလမ်း နည်းပါးခြင်း၊ ဝင်ငွေနည်းပါးခြင်း စသည့်အခက်အခဲများ တွေ့ကြုံ ခံစားနေ ကြရပါသည်။ ထို့ကြောင့် အခြားဒေသများသို့ သွားရောက် လုပ်ကိုင် ကြပါသည်။

## ၂.၃။ ကျား၊မ အရင်းအမြစ် အသုံးပြုမှု၊ ထိန်းချုပ်မှု

အမျိုးသားနှင့် အမျိုးသမီးတို့မှ ပိုင်ဆိုင်၊ အသုံးချ၊ ထိန်းချုပ်သည့် အရင်းအမြစ်များအား ခွဲခြမ်းစိတ်ဖြာခြင်း။



### ဆွေးနွေးချက်နှင့် ဆန်းစစ်ချက်

- အမျိုးသားများသည် ဖောက်ား၊ ဆိုင်ကယ်၊ နွား၊ ဝက်မွေးမြူရေး၊ လက်တွန်းထွန်စက်၊ သုံးဘီးဆိုင်ကယ်နှင့် ရေလုပ်ငန်းများကို သုံးစွဲကြသည်။
- အမျိုးသမီးများသည် အပ်ချုပ်စက်၊ ကုန်စုံဆိုင်နှင့် ဈေးရောင်းခြင်းများကို သုံးစွဲကြပြီး လယ်ယာလုပ်ငန်းကိုမူ အမျိုးသားနှင့် အမျိုးသမီးတို့ ပူးတွဲအသုံးချကြသည်။
- အမျိုးသားများသည် ဖောက်ား၊ ဆိုင်ကယ်၊ နွား၊ လက်တွန်းထွန်စက်၊ သုံးဘီးဆိုင်ကယ်နှင့် ရေလုပ်ငန်းများကို ထိန်းချုပ်ကြသည်။
- အမျိုးသမီးများသည် အပ်ချုပ်စက်၊ ကုန်စုံဆိုင်နှင့် ဈေးရောင်းခြင်းများကို ထိန်းချုပ်ကြပြီး လယ်ယာလုပ်ငန်း၊ ဆိုင်ကယ်နှင့် ဝက်မွေးမြူရေးများကိုမူ အမျိုးသားနှင့် အမျိုးသမီးတို့ ပူးတွဲထိန်းချုပ်ကြသည်။

### အနှစ်ချုပ်

တောင်တောရကျေးရွာတွင် စီမံကိန်းလုပ်ငန်းခွဲများ ဆောင်ရွက်ရာ အမျိုးသမီးများကို ဆုံဖြတ်ချက်ချရာတွင် ပူးပေါင်းဆောင်ရွက်စေချင်သည်။ ကျေးရွာအုပ်စု အမျိုးသမီးများ သုံးစွဲခဲ့သော

အရင်းအမြစ် နည်းပါးနေခြင်း၊ အလုပ်အကိုင် အခွင့်အလမ်း နည်းပါးခြင်းအခက်အခဲများ ကြုံတွေ့ရပါသည်။ အမျိုးသမီးများ တပိုင်တနိုင် ငွေမရှိသည့်အခက်အခဲရှိကြသည်။

**၂.၄။ ရာသီခွင်ပြ ပြက္ခဒိန် ဆန်းစစ်ချက်နှင့် ဆွေးနွေးချက်**

ကျေးရွာတွင် တစ်နှစ်ပတ်လုံး ကွဲပြားခြားနားသော အချိန်အလိုက် မည်သည်တို့ဖြစ်ပျက်ဆောင်ရွက်ခဲ့သည် တို့ကို မှတ်တမ်းထားရှိရန်၊ ဤပြက္ခဒိန်ကို အသုံးပြုပြီး စီမံကိန်းအားမည်သည့်အချိန်တွင် အကောင်အထည်ဖော် ဆောင်ရွက်လျှင် အကောင်းဆုံးဖြစ်ကြောင်း ဆုံးဖြတ်နိုင်ရန်။

ရွေးကုန်းဆည်စု အင်ဂျင်နီယာ ၂၂.၁၁.၂၀၁၉ ရာသီခွင်ပြဇယား

ပါဝင်ဆွေးနွေးသူ - ကျား ၆၆ ဘဦး၊ မ ၆၆ ဘဦး

အကြောင်းအရာ	တန်ခူး	ကဆုန်	ဇူလိုင်	ဇူလိုင်	ဇူလိုင်	ဇူလိုင်	ဇူလိုင်	ဇူလိုင်	ဇူလိုင်	ဇူလိုင်	ဇူလိုင်	ဇူလိုင်	ဇူလိုင်	ဇူလိုင်	ဇူလိုင်	ဇူလိုင်	ဇူလိုင်	ဇူလိုင်
စိုက်ပျိုးရေး	-	အမြဲစိုက်	စပါး/အပွဲ၊ မြေခန်း	စပါး/အပွဲ၊ မြေခန်း	စပါး/အပွဲ၊ မြေခန်း	စပါး/အပွဲ၊ မြေခန်း	စပါး/အပွဲ၊ မြေခန်း	စပါး/အပွဲ၊ မြေခန်း	စပါး/အပွဲ၊ မြေခန်း	စပါး/အပွဲ၊ မြေခန်း	စပါး/အပွဲ၊ မြေခန်း	စပါး/အပွဲ၊ မြေခန်း	စပါး/အပွဲ၊ မြေခန်း	စပါး/အပွဲ၊ မြေခန်း	စပါး/အပွဲ၊ မြေခန်း	စပါး/အပွဲ၊ မြေခန်း	စပါး/အပွဲ၊ မြေခန်း	စပါး/အပွဲ၊ မြေခန်း
မွေးမြူရေး	ဝက်/ခွေး	ဝက်/ခွေး	ဝက်/ခွေး	ဝက်/ခွေး	ဝက်/ခွေး	ဝက်/ခွေး	ဝက်/ခွေး	ဝက်/ခွေး	ဝက်/ခွေး	ဝက်/ခွေး	ဝက်/ခွေး	ဝက်/ခွေး	ဝက်/ခွေး	ဝက်/ခွေး	ဝက်/ခွေး	ဝက်/ခွေး	ဝက်/ခွေး	ဝက်/ခွေး
ရာသီဥတု	☀	☀	☀	☀	☀	☀	☀	☀	☀	☀	☀	☀	☀	☀	☀	☀	☀	☀
ကျွမ်းမာရေး	အေး/အပူ	အေး/အပူ	-	-	အေး/အပူ	အေး/အပူ	အေး/အပူ	အေး/အပူ	အေး/အပူ	အေး/အပူ	အေး/အပူ	အေး/အပူ	အေး/အပူ	အေး/အပူ	အေး/အပူ	အေး/အပူ	အေး/အပူ	အေး/အပူ
လယ်ယာဆက်သွယ်ရေး	သင့်	သင့်	မကောင်း	မကောင်း	မကောင်း	မကောင်း	မကောင်း	မကောင်း	မကောင်း	မကောင်း	မကောင်း	မကောင်း	မကောင်း	မကောင်း	မကောင်း	မကောင်း	မကောင်း	မကောင်း
အားလျက်	အားလပ်	အားလပ်	မအား	မအား	မအား	မအား	မအား	မအား	မအား	မအား	မအား	မအား	မအား	မအား	မအား	မအား	မအား	မအား
အစားအသုံး	ပုလင်း	ပုလင်း	ပုလင်း	ပုလင်း	ပုလင်း	ပုလင်း	ပုလင်း	ပုလင်း	ပုလင်း	ပုလင်း	ပုလင်း	ပုလင်း	ပုလင်း	ပုလင်း	ပုလင်း	ပုလင်း	ပုလင်း	ပုလင်း
ဝင်ငွေ/ထွက်ငွေ	ပုလင်း	ပုလင်း	ပုလင်း	ပုလင်း	ပုလင်း	ပုလင်း	ပုလင်း	ပုလင်း	ပုလင်း	ပုလင်း	ပုလင်း	ပုလင်း	ပုလင်း	ပုလင်း	ပုလင်း	ပုလင်း	ပုလင်း	ပုလင်း

**ဆွေးနွေးချက်နှင့် ဆန်းစစ်ချက်**

- ရာသီဥတုမှာ ပုံမှန်အနေအထားရှိပြီး လယ်/ယာလုပ်ငန်းကို အဓိကလုပ်ဆောင်ကြပြီး ဖရဲခင်းများနှင့် မြေပဲခင်းများကိုလည်း လုပ်ကိုင်ကြသည်။
- ဝင်ငွေ/ ထွက်ငွေ အခြေအနေမှာ အသင့်အတင့်ဖြစ်ပြီး ဝမ်းစာဖူလုံမှုကဏ္ဍတွင်လည်း လုံလောက်မှုရှိသည်ဟု တွေ့ရှိရသည်။
- လမ်းပန်းဆက်သွယ်ရေးမှာ မြေခိုလမ်းများအနည်းငယ်ခင်းထားသော်လည်း မိုးတွင်းအခါတွင် ရေကြီးဗွက်ထကာ ပွင့်လင်းရာသီတွင် သဲထူသည့်အခြေအနေဖြစ်သည်။
- ကျန်းမာရေးအနေဖြင့် မိုးတွင်းကာလများတွင် ဆိုးရွားစွာဖြစ်တတ်ပြီး နွေရာသီနှင့် ဆောင်းရာသီကာလများတွင် ကောင်းမွန်သည်။

**အနှစ်ချုပ်**

လမ်းပန်းဆက်သွယ်ရေးနှင့် ဝမ်းစာဖူလုံရေးအတွက် အလုပ်အကိုင်အခွင့်အလမ်းများ ကောင်းမွန်/ရရှိပါက မိသားစုစီးပွားရေးနှင့် ကျေးရွာတိုးတက်လာမည်ဖြစ်သည်။

**၂.၅။ ကျား၊မ ပင့်ကူအိမ်သုံးသပ်ခြင်း**

ကျေးရွာအတွင်းရှိ အမျိုးသမီးများ၏ အခြေအနေကို နားလည် သဘောပေါက်စေရန်။

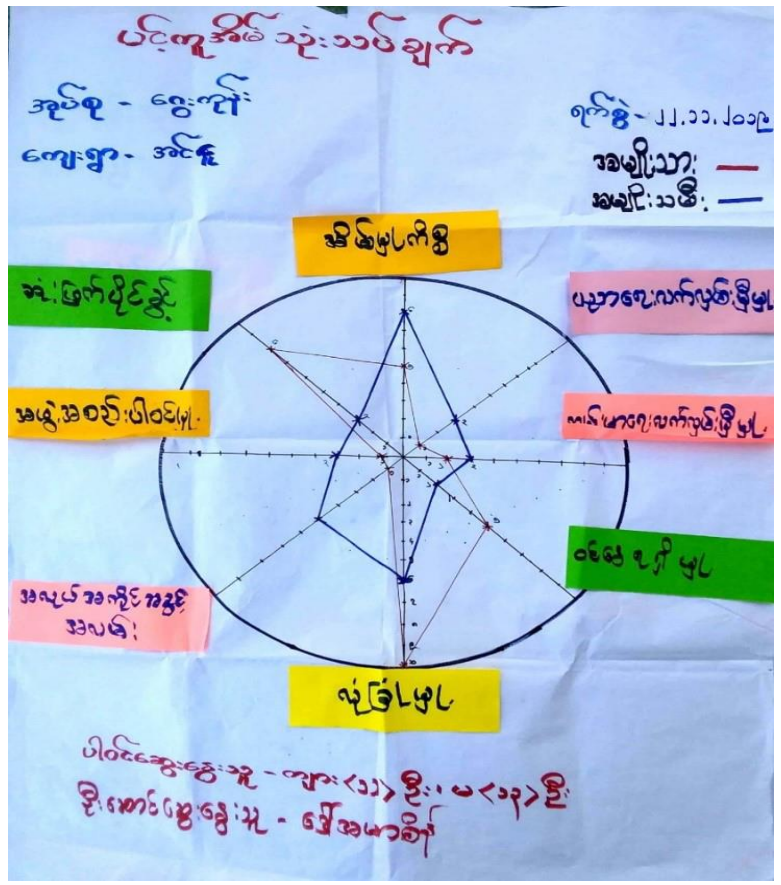

**ဆွေးနွေးချက်နှင့် ဆန်းစစ်ချက်**

- အိမ်မှုကိစ္စ၊ အလုပ်အကိုင်အခွင့်အလမ်း၊ အဖွဲ့အစည်းများတွင်ပါဝင်မှု၊ ကျန်းမာရေးလက်လှမ်းမီမှုနှင့် ပညာရေးလက်လှမ်းမီမှုတို့တွင် အမျိုးသမီးများက အမျိုးသားများထက် အားသာနေကြောင်းတွေ့ရှိရသည်။
- အမျိုးသားများသည် လုံခြုံမှု၊ ဝင်ငွေရရှိမှုနှင့် ဆုံးဖြတ်ချက်ချပိုင်ခွင့်တို့တွင် အားသာချက်ရှိသည်။

**အနှစ်ချုပ်**

ကျေးရွာတွင် အမျိုးသားများက ဆုံးဖြတ်ချက်ချရာတွင် ယုံကြည်မှုအားနည်းသောကြောင့် အမျိုးသမီးများက ဦးဆောင်နေရသည်။ အမျိုးသားနှင့် အမျိုးသမီးတို့၏ အားနည်းချက်ရှိသော



ကဏ္ဍများအား နားလည်မှုရှိရှိဖြင့် လက်တွဲဖြည့်ဆည်းသွားမည်ဆိုပါက အစစအရာရာတိုးတက်လာနိုင်မှာ ဖြစ်သည်။

**၂.၆။ အဖွဲ့အစည်းအချိတ်ဆက်ပြု ဗင်းပုံစံသုံးသပ်ခြင်း**

ကျေးရွာလူထုအား ၎င်းတို့ကျေးရွာအတွင်းရှိ အဓိကအုပ်စုများ၊ အဖွဲ့အစည်းများရှိနေမှုကို သိရှိစေရန်နှင့် ၎င်း အဖွဲ့အစည်းအုပ်စုများ ဆက်စပ်နေမှုကို သိရှိစေရန်။



**ဆွေးနွေးချက်နှင့် ဆန်းစစ်ချက်**

- ကျေးရွာတွင်းအဖွဲ့အစည်းများမှာ ဂေါပက၊ ဝတ်အသင်း၊ ကောက်စိုက်အဖွဲ့၊ ကြက်ခြေနီ၊ အရံမီးသတ်အဖွဲ့၊ အုပ်ချုပ်ရေးအဖွဲ့နှင့် လမ်းကော်မတီများဖြစ်သည်။
- ပြင်ပအဖွဲ့အစည်းများအနေဖြင့် ကျေးလက်ဦးစီး၊ သာသနာရေးဦးစီး၊ စိုက်ဘဏ်၊ ကျန်းမာရေးဌာန၊ မြို့နယ်မီးသတ်၊ မြို့နယ်ထွေအုပ်များဖြစ်သည်။
- မြို့နယ်ထွေအုပ်နှင့် အုပ်ချုပ်ရေးမှူးအဖွဲ့နှင့် ဂေါပကအဖွဲ့များသည် ကျေးရွာဖွံ့ဖြိုးရေးအတွက် အကျိုးပြုမှုအားကောင်းလျက်ရှိသည်။

**အနှစ်ချုပ်**

ပြင်ပအဖွဲ့အစည်း(၅)ခုနှင့်ရွာတွင်းအဖွဲ့အစည်း(၆)ခုရှိသော “တောင်တောရ”ကျေးရွာတွင် သက်ဆိုင်ရာအဖွဲ့ များက ကျေးရွာကောင်းကျိုးအတွက် ကြိုးပမ်းဆောင်ရွက်လျက်ရှိသည်။

၃။ ဖောင်ပုံစံများ

၃.၁။ ပုံစံ ၈-၁။ ကျေးရွာအခြေခံအချက်အလက်များ (ပထမနှစ်စက်ဝန်း)

ပုံစံ - ၈ - ၁ ကျေးရွာအခြေခံအချက်အလက်များ (Form PC 1)

လယ်ယာနှင့်ရွက်၊ ကျေးရွာ ခေါင်းဆောင်များအား စီမံကိန်း၊ မိတ်ဆက်အစည်းအဝေးပေးနိုင်စေရမည်။ ဤအချက်အလက်များအား သတင်းအချက်အလက်အသိပို့ Tablets မှ တဆင့် ဖြည့်သွင်းရမည်။	ကျေးရွာတစ်ရွာသို့၊ ပထမဆုံးမိတ်ဆက်ခရီး ကျေးရွာအချက်အလက်များကို မေတ္တာရ ဝန်ဆောင်မှု ပေးနိုင်စေရမည်။ ပုန်ကန်အောင်မြင်ရမည်။ ဦးနှောက်တွင် လူထုစည်းရုံးရေးများ အပေါ် ဦးနှောက် မာကျောစေရမည်။	သွားရောက်သောအခါ ဝန်ထမ်းစီမံကိန်း လူထုစည်းရုံးရေးများ အပေါ် ဦးနှောက် မာကျောစေရမည်။	လူထုစည်းရုံးရေးများသည် ဤအချက်အလက်များကို လူထုစည်းရုံးရေးများသည် လူထုစည်းရုံးရေးများ အပေါ် ဦးနှောက် မာကျောစေရမည်။
ကျေးရွာခေါင်းဆောင် အမည် ဦးကျော်စွာ	ကျေးရွာခေါင်းဆောင်၏ ဖုန်းနံပါတ်	လူထုစည်းရုံးရေးများ၏ အမည် ဦးကျော်စွာ	
ပြည်နယ်တိုင်းဒေသကြီး	ပြည်နယ် အတွင်း	ကျေးရွာအုပ်စု	ကျေးရွာ စာရင်း

တ။ လူဦးရေ

လူဦးရေ	အိမ်ထောင်စု အရေအတွက်	ကိုးကွယ်သည့်ဘာသာ	အိမ်ထောင်စု အရေအတွက်
လူဦးရေ (၁) <del>၆၂၈</del>	၁၀၄	ဘာသာ (၁) <del>ဗုဒ္ဓ</del>	၁၀၄
လူဦးရေ (၂) -----		ဘာသာ (၂) -----	
လူဦးရေ (၃) -----		ဘာသာ (၃) -----	
လူဦးရေရော -----		ဘာသာရော -----	
အခြား	အရေအတွက်		
မသန်စွမ်းသူများ	၃		
သက်ကြီးရွယ်အိုများ (၆၅ နှစ် နှင့် အထက်)	၅၃၇		
စစ်ဘေးရောင်			

	အမျိုးသား (အရေအတွက်)	အမျိုးသမီး (အရေအတွက်)
လူဦးရေ		
လူဦးရေ (၁) <del>၆၂၈</del>	၁၅၀	၁၈၃
လူဦးရေ (၂) -----		
လူဦးရေ (၃) -----		
အခြား		
အိမ်ထောင်စုဦးစီး	၅၃	၂၁



(ခ) အခြေခံအဆောက်အအုံ အလုံးအဝန်းများ

စာသင်ကျောင်း	အမှတ် ဖြစ်ပါ	ကျန်းမာရေး	အမှတ် ဖြစ်ပါ	တာဝန်ပေး အဆောက် အအုံများ	အမှတ် ဖြစ်ပါ
မူလကျောင်း	<input type="checkbox"/>	တိုက်နပ်ဆေးရုံ	<input type="checkbox"/>	စေတီ	<input checked="" type="checkbox"/>
မူလတန်းကျောင်း	<input checked="" type="checkbox"/>	ကျန်းမာရေးဌာန	<input type="checkbox"/>	ဘုန်းကြီးကျောင်း	<input checked="" type="checkbox"/>
မူလလွန်ကျောင်း	<input type="checkbox"/>	ကျန်းမာရေးဌာန	<input type="checkbox"/>	ဟိန္ဒူဘုရားကျောင်း	<input type="checkbox"/>
အလယ်တန်းကျောင်း	<input type="checkbox"/>	ဆေးဓာတ်ခန်း	<input type="checkbox"/>	ရေခဲသောက်ကျောင်း	<input type="checkbox"/>
လယ်လွန်ကျောင်း	<input type="checkbox"/>	အခြား	<input type="checkbox"/>	ဇေယျ	<input type="checkbox"/>
အထက်တန်းကျောင်း	<input type="checkbox"/>			အခြား	<input type="checkbox"/>
အခြား	<input type="checkbox"/>				
မှတ်ချက်		မှတ်ချက်		မှတ်ချက်	

(ဂ) ကျွမ်းကျင်သူများမှတ်တမ်း (ကျေးရွာတွင်နေထိုင်သော သို့မဟုတ် ဖြားရွာမှလာရောက်သော ကျွမ်းကျင်သူများ)

(၁) စာသင်ကျောင်း			(၂) ကျန်းမာရေး			(၃) လက်မှုပညာရပ်		
	ရွာတွင်နေ ထိုင်သူ	အခြားရွာမှ လာသူ		ရွာတွင်နေ ထိုင်သူ	အခြား ရွာမှ လာသူ		ရွာတွင် နေထိုင်သူ	အခြားရွာ မှလာသူ
မူလတန်းပြဆရာ/မ	<input checked="" type="checkbox"/>	<input checked="" type="checkbox"/>	ဆရာဝန်	<input type="checkbox"/>	<input type="checkbox"/>	လက်သမား	<input checked="" type="checkbox"/>	<input type="checkbox"/>
အထက်တန်းပြဆရာ/မ	<input type="checkbox"/>	<input type="checkbox"/>	လက်ထောက် ကျန်းမာရေးပျူ	<input type="checkbox"/>	<input type="checkbox"/>	ပန်းရံ	<input type="checkbox"/>	<input type="checkbox"/>
အလယ်တန်းပြဆရာ/မ	<input checked="" type="checkbox"/>	<input type="checkbox"/>	အမျိုးသမီးကျန်းမာရေး ဆရာမ	<input type="checkbox"/>	<input type="checkbox"/>	လျှပ်စစ်ကျွမ်းကျင် မီးသမား	<input type="checkbox"/>	<input type="checkbox"/>
မူလကျောင်းဆရာ/မ	<input type="checkbox"/>	<input type="checkbox"/>	ဘားညားဆရာမ	<input type="checkbox"/>	<input type="checkbox"/>	ရေပိုက်သူ	<input type="checkbox"/>	<input type="checkbox"/>
အခြား	<input type="checkbox"/>	<input type="checkbox"/>	မြည်သူကျန်းမာရေးလုပ်သား	<input type="checkbox"/>	<input type="checkbox"/>	စက်ပြင်ဆရာ	<input type="checkbox"/>	<input type="checkbox"/>
မှတ်ချက်			မှတ်ချက်			မှတ်ချက်		

(ဃ) ကျေးရွာသို့ရောက်ရှိနိုင်သည့် လမ်းအခြေအနေ / ကျေးရွာတစ်ရွာသည် ၎င်း၏ ကျေးရွာအုပ်စုနှင့် ဆက်သွယ်ထားသော လမ်းအခြေအနေ (အောက်ပါတွင် ဖော်ပြပါ)

ကျောက်ကြမ်းလမ်း      ကတ္တရာလမ်း      ကွန်ကရစ်လမ်း      မော်တော်ဆိုင်ကယ်လမ်း  
ကျောက်ခင်းလမ်း      မြေသားလမ်း      လူသွားလမ်း      အခြား ၁၁၆ ချောင်း လမ်း

(င) ကျေးရွာဖွံ့ဖြိုးမှုစီမံချက်

(၁) လူထုပေါ်ပြုစီမံကိန်းမစတင်မီ ဤကျေးရွာတွင်ကျေးရွာဖွံ့ဖြိုးမှု စီမံချက်ရှိခဲ့ပါသလား?

(၂) ရှိခဲ့ပါလျှင် ဤစီမံချက်ကို မည်သည့် ခုနှစ်တွင်ပြင်ဆင်ခဲ့ပါသနည်း?

(၃) ဤစီမံချက်ကို ဖြည့်စည်းမှုအားဖြင့် မည်သို့ရှိပါသလား?

ပိုင်ပါ

ရှိပါသည် (မရှိပါ) မသိပါ

နှစ်— / မသိပါ

ပြုခဲ့ပါသည် / မပြုခဲ့ပါ / မသိပါ

(င) ဝန်ထမ်းကွာအားပေး

(ခ) ဤကျေးရွာအုပ်စုမှ ၎င်းကျေးရွာအုပ်စု၏ဝန်ထမ်းအထိ ဝန်ထမ်းမည်မျှကွာအားပေးသနည်း? မိုင် 1/မသိပါ

(ဂ) ဤကျေးရွာမှ ၎င်းကျေးရွာအုပ်စု၏ဝန်ထမ်း သွားလာရာတွင်ကြာမြင့်သည့်အချိန်

မြောက်သွားရာသို့တွင်ကြာချိန် ၁၀ မိနစ် ဝယ်လာရုံ/မော်တော်ဆိုင်ကယ်/မြေလွှဲ/လာ/မော်တော်ဆိုင်/အခြား

မိုးရာသီတွင်ကြာချိန် ၁၅ မိနစ် ဝယ်လာရုံ/မော်တော်ဆိုင်ကယ်/မြေလွှဲ/လာ/မော်တော်ဆိုင်/အခြား

(ဆ) ဖတ်ပန်းကွပ်ဆိုင်ရာ သဘာပဒေသအန္တရာယ်

ဤကျေးရွာတွင် ရေကြီးခြင်းကဲ့သို့ သဘာပဒေသအန္တရာယ်ကူးရောက်မှုခြင်း ရှိပါသလား။

မရှိပါ  ရှိပါသည် ရှိလျှင်ခေါ်ပြပါ

(ဇ) ကျေးရွာတွင် ခွဲစည်းထားသော အဖွဲ့အစည်းများ

လူထုဝန်ပြုစီမံကိန်းမတိုင်မီ ဤကျေးရွာတွင် ကျေးရွာဖွံ့ဖြိုးရေးအတွက် အစိုးရ (သို့) ရွာသားများကိုယ်တိုင် (သို့) စီမံကိန်းကပ်စပ်မှုမှ ခွဲစည်းထားသည့် အဖွဲ့အစည်းများရှိပါသလား။

(၁) ၆ ရှိပါ

(၂) မရှိပါ

(ဈ) အထွေထွေအုပ်ချုပ်ရေး ဦးစီးဌာန (GAD) မှ မှတ်တမ်းတင်ထားခြင်း

ဤကျေးရွာသည် အထွေထွေအုပ်ချုပ်ရေး ဦးစီးဌာန (GAD) မှ မှတ်တမ်းတင်ထားမှု ရှိပါသလား။

မရှိပါ  ရှိပါသည်

ကျေးရွာခေါင်းဆောင်

အမည် ဦးလှဝင်း

လက်မှတ်  ဇန.

လူထုစည်းရုံးရေးမှူး

အမည်

လက်မှတ် ဇန.ဇွဲ



၃.၂။ ပုံစံ ၈-၂။ စီမံကိန်းစက်ဝန်းအချိန်ဇယား (ပထမနှစ်စက်ဝန်း)

ပုံစံ - ၈ - ၂ - စီမံကိန်းစက်ဝန်းအချိန်ဇယား (PC 2)

လမ်းညွှန်ချက်	သက်ဆိုင်ရာလူထုစည်းရုံးရေးမှူး/လက်ထောက်နည်းပညာမှူးများမှ	စီမံကိန်းစက်ဝန်းအထည်တင်စီမံဦးစီးတိုင်း ကျေးရွာနှင့် ကျေးရွာအုပ်စုအတွက်
ဤစက်ဝန်း ပြည်ပတွင်းရမည်		
စည်းရုံးရေးမှူး/ဝန်ထမ်း အမည်	ဦးကျော်မင်းထွန်း	
ဇနီး	၃.၃.၁ - ၇၀၂၅	စက်ဝန်းအားအမှတ်ဖြစ်ပါ သ် စက်ဝန်း(၁) <input type="checkbox"/> စက်ဝန်း(၂) <input type="checkbox"/> စက်ဝန်း(၃) <input type="checkbox"/>
ပြည်နယ်/တိုင်း/ပဲခူး	မြို့နယ် သဲကုန်း	ကျေးရွာအုပ်စု
		ကျေးရွာ
		၁၀၆၃

စီမံကိန်းအထည်တင်ရက်စွဲအသင့်များ	ဇနီး		အစည်းအဝေးတွင်တက်ရောက်သူအရေအတွက်				အိမ်ထောင်စုပေါင်း	အိမ်ထောင်စု %
	စတင်သည့် ဇနီး	ပြီးဆုံးသည့် ဇနီး	အမျိုးသား အရေအတွက်	အမျိုးသမီး အရေအတွက်	အိမ်ထောင်စု အရေအတွက်	လူမျိုးစုတက်ရောက်သူ အရေအတွက် နှင့် လူမျိုးစုအမည်		
၁။ ကျေးရွာစီမံကိန်း မိတ်ဆက်အစည်းအဝေး	၂၂.၁.၁၉	၂၂.၁.၁၉	၆၀	၃၄	၉၄	၁၁၁	၁၀၄	၈၆%
၂။ ကျေးရွာစီမံကိန်း မိတ်ဆက်အစည်းအဝေး	၂၃.၁.၁၉	၂၃.၁.၁၉	၃၆	၃၁	၆၇	၁၁၁	၁၀၄	၆၄%
၃။ ကျေးရွာအုပ်စု လုပ်ငန်းဆုံးဖြတ်ချက်ချသည့် အစည်းအဝေး								
၄။ မြို့နယ်အဆင့် စီမံကိန်းရေးဆွဲရေး နှင့် အကောင်အထည်ဖော်ရေးကော်မတီ၏ စီမံကိန်း သုံးသပ်မှု အစည်းအဝေး			မလို	မလို	မလို	မလို	မလို	မလို
၅။ မြို့နယ် စီမံကိန်းရေးဆွဲရေး နှင့် အကောင်အထည်ဖော်ရေး ကော်မတီ၏ဆုံးဖြတ်ချက် ရှာသို့ အသိပေး အကြောင်းကြားသည့် အစည်းအဝေး								
၆။ စီမံကိန်းလုပ်ငန်းစဉ်ဆုံးဖြတ်ရေးဆွဲခြင်း အစည်းအဝေး	မလို	မလို	မလို	မလို	မလို	မလို	မလို	မလို
၆.၁။ စီမံကိန်းလုပ်ငန်း အကောင်အထည်ဖော် ရေးအစီအစဉ် ရေးဆွဲခြင်း								
၆.၂။ ဝယ်ယူရေးအစီအစဉ် ရေးဆွဲခြင်း								

၃.၃။ ပုံစံ ၁-၃။ ကျေးရွာဖွံ့ဖြိုးရေးဦးစားပေးအစီအစဉ် (ပထမနှစ်စက်ဝန်း)

ပုံစံ ၁ - ၃ ကျေးရွာဖွံ့ဖြိုးရေး ဦးစားပေးအစီအစဉ် (Form PC 3)

လယ်ယာနှင့်ချက်။ အဆင့်(၃) ကျေးရွာပြန်လှမ်းချက်အစည်းအဝေး ပြီးဆုံးသောအခါ ကျေးရွာစီမံကိန်း အထောက်အကူပြု ကော်မတီသည် လူထုစည်းရုံးရေးမှူးအဖွဲ့အစည်းဖြင့် ဤပုံစံကိုပြည့်စုံအောင် ပြည့်စွင်းရမည်။

လူထုစည်းရုံးရေးမှူး/ဝန်ထမ်း အမည် ဦးကျော်စင်၊ ထောက်

နေ့စွဲ ၇.၅.၂၀၂၇ စက်ဝန်းအားအမှတ်ဖြစ်ပါ (V) စက်ဝန်း(၂) စက်ဝန်း(၃) စက်ဝန်း(၄)

ပြည်နယ်/တိုင်း/ပဲခူးတိုင်း ပြည်နယ် သဲကျုံး ကျေးရွာအုပ်စု ဝေးကျုံး အငယ်

က။ အခက်အခဲအတားအဆီးများအားဆွေးနွေးခြင်း - ယခုလက်ရှိအခြေအနေတွင် ဤကျေးရွာဖွံ့ဖြိုးတိုးတက်ရေးအတွက် အဓိက အခက်အခဲ အတားအဆီးများသည် မည်သည့်များဖြစ်ပါသနည်း။  
(အမျိုးသား/သမီး အနည်းဆုံးအခက်အခဲ ၅ ခုစီဖော်ပြပါ)

အမျိုးသား အဖွဲ့မှ တင်ပြသောအခက်အခဲအတားအဆီးများ	အမျိုးသမီး အဖွဲ့မှ တင်ပြသောအခက်အခဲအတားအဆီးများ
၁ ရိုက်ဖျိုး ကျေးတွင်း ဂေဟစနစ်အထောက်အပံ့အကူမရခြင်းဖြစ်ပါသည်။	၁ သောက်ဆိုင်/ရေအဆက်အသွယ်မရှိခြင်း စာပေးဆိုင်/အဖွဲ့အစည်း/ရေပေးအဖွဲ့အစည်း
၂ ဆေးပေးဆိုင်/မရှိခြင်း/ကျန်းမာရေး အခက်အခဲများရှိပါသည်။	၂ နေထိုင်မှုအခက်အခဲများရှိခြင်း/အထောက်အပံ့မရခြင်း
၃ စာသင်ကျောင်း/အိမ်ခြံမြေ/မရှိခြင်း/မရှိသည့်အတွက် လုံခြုံမှုမရှိပါသည်။	၃ စာပေး/အဖွဲ့အစည်း/အထောက်အပံ့မရခြင်း/မရှိသည့်အတွက် လုံခြုံမှုမရှိပါသည်။
၄ လမ်းပန်းအဆက်အသွယ်မရှိခြင်း/လမ်းပန်းမပြေမည့်အတွက် စီးပွားရေး/ကျေးမာရေး	၄ လျှပ်စစ်ဓာတ်အား/မရှိခြင်း/မရှိသည့်အတွက် စီးပွားရေး/ကျေးမာရေး
၅ မြို့သစ်/ကျေးရွာ/မရှိခြင်း/မရှိသည့်အတွက် မြို့သစ်/ကျေးရွာ/မရှိခြင်း	၅ သက်ကြီးရွယ်အိုများ/ကျန်းမာရေး/အထောက်အပံ့မရခြင်း/မရှိသည့်အတွက်
၆ စာကြည့်တိုက်/မရှိခြင်း/မရှိသည့်အတွက် စာပေပညာပေးခြင်း/မရှိခြင်း	၆ ကျေးရွာ/ကျေးရွာ/မရှိခြင်း/မရှိသည့်အတွက် စာပေပညာပေးခြင်း/မရှိခြင်း
၇ စီးပွားရေးအဖွဲ့/အဖွဲ့/မရှိခြင်း/မရှိသည့်အတွက် စီးပွားရေး/ကျေးမာရေး	၇ စာသင်ကျောင်း/မရှိခြင်း/မရှိသည့်အတွက် စာပေပညာပေးခြင်း/မရှိခြင်း
၈ သက်ကြီးရွယ်အိုများ/မရှိခြင်း/မရှိသည့်အတွက် စာပေပညာပေးခြင်း/မရှိခြင်း	၈ စာပေပညာပေးခြင်း/မရှိခြင်း/မရှိသည့်အတွက် စာပေပညာပေးခြင်း/မရှိခြင်း
၉ ကျေးရွာအားကစား/မရှိခြင်း/မရှိသည့်အတွက် ကျန်းမာရေး/မရှိခြင်း	၉ ကျေးရွာအားကစား/မရှိခြင်း/မရှိသည့်အတွက် ကျန်းမာရေး/မရှိခြင်း
၁၀	၁၀
၁၁	၁၁
၁၂	၁၂



၁။ မျှော်မှန်ခြင်း - နောင်လာမည့် (၅)နှစ် အတွင်း ကျေးဇူးပြုပေးရန် မျှော်မှန်လျှောက်ထားချက်များအား တင်ပြပါ။

အမျိုးသားအဖွဲ့မှ တင်ပြသော မျှော်မှန်ချက်များ	အမျိုးသမီးအဖွဲ့မှ တင်ပြသော မျှော်မှန်ချက်များ
၁	ဝ
၂	၂
၃	၃
၄	၄
၅	၅
၆	၆
၇	၇
၈	၈
၉	၉
၁၀	၁၀
၁၁	၁၁
၁၂	၁၂

၈၈ လူထုစီမံကိန်း၏ ယာမည့် (၄) နှစ်အတွက် အကျုံးဝင်သော ဦးစားပေး ဖွံ့ဖြိုးတိုးတက်မှု လုပ်ငန်း အစီအစဉ်များအားဖော်ပြပါ။

အဆင့်	ကျေးရွာအတွက် ဦးစားပေး ဖွံ့ဖြိုးတိုးတက်မှု လုပ်ငန်းစဉ်များ	အဆိုပြုသူ (အမျိုးသားများ/အမျိုးသမီးများ/အမျိုးသား + အမျိုးသမီး)	ခန့်မှန်း ကုန်ကျစရိတ်	အကျိုးစီးပွားနှင့် ခန့်မှန်းခြေ အရေအတွက်
၁	စိုက်ပျိုးရေးစနစ်	အမျိုးသား + အမျိုးသမီး		
၂	ရွေးချယ်စက်ရေတွင်း	အမျိုးသမီး		
၃	စာသင်ကျောင်းခြံစည်းရိုး	အမျိုးသား + အမျိုးသမီး		
၄	ဆေးပေးခန်း	အမျိုးသား + အမျိုးသမီး		
၅	ရွာလယ်ယာခြံမြေခြင်း	အမျိုးသား + အမျိုးသမီး		
၆	ရွာဝန်းခြံ	အမျိုးသား + အမျိုးသမီး		
၇	ဦးသစ်ရေဇာန်	အမျိုးသား		
၈	စာကြည့်တိုက်	အမျိုးသား		
၉	အားကစားကွင်း	အမျိုးသား		
၁၀	ကျေးရွာခန်းမ	အမျိုးသား		
၁၁				
၁၂				



၁။ လူထုစီမံကိန်း၏ လာမည့် (၄) နှစ်အတွက် အကျိုးမဝင်သော ဦးစားပေး ဖွံ့ဖြိုးတိုးတက်မှု လုပ်ငန်း အစီအစဉ်များအား ဖော်ပြပါ။

အဆင့်	ကျေးရွာအတွက် ဦးစားပေး ဖွံ့ဖြိုး တိုးတက်မှု လုပ်ငန်းစဉ်များ	အဆိုပြုသူ (အမျိုးသားများ/အမျိုးသမီးများ/ အမျိုးသား၊ အမျိုးသမီး)	အစီအစဉ်
၁	စေးကုသမှုထောက်ပံ့ငွေရရှိရန်	အမျိုးသမီး	
၂	၁၀၀၀/နားရေသုံး ပစ္စည်းများ	အမျိုးသမီး	
၃	သက်ကြီး ခွယ်ခိုများအတွက်ထောက်ပံ့မှု	အမျိုးသား + အမျိုးသမီး	
၄	စီးပွားရေးအတွက်အစားအသွယ်	အမျိုးသား	
၅	ပညာရေးထောက်ပံ့မှု	အမျိုးသား + အမျိုးသမီး	
၆			
၇			
၈			
၉			
၁၀			
၁၁			
၁၂			

ဆိုင်ဆောင် ကျေးရွာစီမံကိန်းအထောက်အကူပြုကော်မတီမှ အတည်ပြုသည့်  
အမည်စွဲသင်္ချာရက်စွဲ \_\_\_\_\_ လက်မှတ် သိန်းဝေဝေဝေ \_\_\_\_\_ နံရံ ၂၃. ၁. ၂၀၁၇.

အရပ် - ဝေါ်ရွာ၊ ဝေါ်ရွာ - ဝေါ်ရွာ၊ ဝေါ်ရွာ - ဝေါ်ရွာ

**၃.၄။ ပုံစံ ၈-၁။ ကျေးရွာအခြေခံအချက်အလက်များ (ဒုတိယနှစ်စက်ဝန်း)**

ပုံစံ - ၈ - ၁ ကျေးရွာအခြေခံအချက်အလက်များ (Form PC 1)

လမ်းညွှန်ချက်။ ကျေးရွာတစ်ရွာသို့ ပထမဆုံးမိတ်ဆက်ခရီးသွားရောက်သောအခါ လူထုစည်းရုံးရေးမှူးသည် ကျေးရွာ ခေါင်းဆောင်များအားကျေးရွာအချက်အလက်များကိုမေတ္တာရပ်ခံ၍တောင်းခံရသည်။ ဤအချက်အလက်များကိုစီမံကိန်း မိတ်ဆက်အစည်းဝေးမတိုင်မီတောင်းခံရမည်။ စီမံကိန်းမိတ်ဆက်အစည်းဝေးတွင် လူထုစည်းရုံးရေးမှူးသည် ဤအချက်အလက်များအား စစ်ဆေးပြီး မှန်ကန်အောင်ပြုလုပ်ရမည်။ ပြီးနောက်တွင် လူထုစည်းရုံးရေးမှူးမှ သတင်းအချက်အလက်ထဲသို့ Tablets မှ တဆင့် ဖြည့်သွင်းရမည်။

ကျေးရွာခေါင်းဆောင် အမည် ဦးဗဝင်း	ကျေးရွာခေါင်းဆောင်၏ ဖုန်းနံပါတ် ၀၇၇၄၆၆၃၃၆၆	လူထုစည်းရုံးရေးမှူး၏အမည် ဒေါ်အေးစာထွန်း
ပြည်နယ်/တိုင်းဒေသကြီး ပဲခူး	မြို့နယ် သဲလျှော်	ကျေးရွာအုပ်စု ဝေးလျှော်
		ကျေးရွာ အင်္ဂ

က။ လူဦးရေ

လူမျိုးစု	အိမ်ထောင်စုအရေအတွက်	ကိုးကွယ်သည့်ဘာသာ	အိမ်ထောင်စုအရေအတွက်
လူမျိုးစု (၁)---ဗမာ--- :	၁၀၄	ဘာသာ(၁)---ဗုဒ္ဓ--- :	၁၀၄
လူမျိုးစု (၂)-----		ဘာသာ(၂)-----	
လူမျိုးစု (၃)-----		ဘာသာ(၃)-----	
လူမျိုးစုရော-----		ဘာသာရော-----	
အခြား			
	အရေအတွက်		
မသန်စွမ်းသူများ	၃		
သက်ကြီးရွယ်အိုများ (၆၅ နှစ် နှင့် အထက်)	၃၇		
စစ်ဘေးရှောင်	၀		

	အမျိုးသား(အရေအတွက်)	အမျိုးသမီး(အရေအတွက်)	စုစုပေါင်းအရေအတွက်
လူဦးရေ			
လူမျိုးစု (၁)-----	150	183	333
လူမျိုးစု (၂)-----			
လူမျိုးစု (၃)-----			
အခြား			
အိမ်ထောင်ဦးစီး	83	21	104

(ခ)အခြေခံအဆောက်အအုံ အသုံးအဆောင်များ

စာသင်ကျောင်း	အမှတ် ခြံစိမ့်	ကျန်းမာရေး	အမှတ် ခြံစိမ့်	ဘာသာရေးအဆောက် အအုံများ	အမှတ် ခြံစိမ့်
အထက်တန်းကျောင်း	<input type="checkbox"/>	ဆေးရုံ	<input type="checkbox"/>	ဝေတီ	<input checked="" type="checkbox"/>
အလယ်တန်းကျောင်း	<input type="checkbox"/>	ကျန်းမာရေးဌာန	<input type="checkbox"/>	ဘုန်းကြီးကျောင်း	<input checked="" type="checkbox"/>
မူလတန်းကျောင်း	<input checked="" type="checkbox"/>	ကျန်းမာရေးဌာနခွဲ	<input type="checkbox"/>	ဟိန္ဒူဘုရားကျောင်း	<input type="checkbox"/>
မူကြိုကျောင်း	<input type="checkbox"/>	ဆေးပေးခန်း	<input type="checkbox"/>	ခရစ်ယာန်ကျောင်း	<input type="checkbox"/>
အခြား	<input type="checkbox"/>	အခြား	<input type="checkbox"/>	ဗလီ	<input type="checkbox"/>
				အခြား	<input type="checkbox"/>
မှတ်ချက်		မှတ်ချက်		မှတ်ချက်	



(ဂ) ကျွမ်းကျင်သူများမှတ်တမ်း (ကျေးရွာတွင်နေထိုင်သော သို့မဟုတ် တခြားရွာမှလာရောက်သောကျွမ်းကျင်သူများ)

(၁) စာသင်ကျောင်း			(၂) ကျန်းမာရေး			(၃) လက်မှုပညာရှင်		
	ရွာတွင်နေထိုင်သူ	အခြားရွာမှလာသူ		ရွာတွင်နေထိုင်သူ	အခြားရွာမှလာသူ		ရွာတွင်နေထိုင်သူ	အခြားရွာမှလာသူ
မူလတန်းပြဆရာ/မ	<input checked="" type="checkbox"/>	<input checked="" type="checkbox"/>	ဆရာဝန်	<input type="checkbox"/>	<input type="checkbox"/>	လက်သမား	<input checked="" type="checkbox"/>	<input type="checkbox"/>
အထက်တန်းပြဆရာ/မ	<input type="checkbox"/>	<input type="checkbox"/>	လက်ထောက်ကျန်းမာရေးမှူး	<input type="checkbox"/>	<input type="checkbox"/>	ပန်းရံ	<input type="checkbox"/>	<input type="checkbox"/>
အလယ်တန်းပြဆရာ/မ	<input checked="" type="checkbox"/>	<input type="checkbox"/>	အမျိုးသမီးကျန်းမာရေးဆရာမ	<input type="checkbox"/>	<input type="checkbox"/>	လှုပ်စစ်ကျွမ်းကျင်ပီးသမား	<input type="checkbox"/>	<input type="checkbox"/>
မူကြိုဆရာ/မ	<input type="checkbox"/>	<input type="checkbox"/>	သားဖွားဆရာမ	<input type="checkbox"/>	<input type="checkbox"/>	ရေပိုက်သွယ်သူ	<input type="checkbox"/>	<input type="checkbox"/>
အခြား	<input type="checkbox"/>	<input type="checkbox"/>	ပြည်သူ့ကျန်းမာရေးလုပ်သား	<input type="checkbox"/>	<input type="checkbox"/>	ကော်ပြင်ဆရာ	<input type="checkbox"/>	<input type="checkbox"/>
မှတ်ချက်			မှတ်ချက်			မှတ်ချက်		

(ဃ) ကျေးရွာသို့ ရောက်ရှိနိုင်သည့်လမ်းအခြေအနေ / ကျေးရွာတစ်ရွာသည် ၎င်း၏ကျေးရွာအုပ်စုနှင့် ဆက်သွယ်ထားသော လမ်းအခြေအနေ (အောက်ပါတို့ကိုရိုင်းပါ)

ကျောက်ကြမ်းလမ်း      ကတ္တရာလမ်း      ကွန်ကရစ်လမ်း      မော်တော်ဆိုင်ကယ်လမ်း  
 ကျောက်ခင်းလမ်း      မြေသားလမ်း      လူသွားလမ်း      အခြား ခါမော်လမ်း

(င) ကျေးရွာဖွံ့ဖြိုးမှုစီမံချက်

ပိုင်းပါ

(၁) လူထုဗဟိုပြုစီမံကိန်းမစတင်မှ ဤကျေးရွာတွင်ကျေးရွာဖွံ့ဖြိုးမှုစီမံချက်ရှိခဲ့ပါသလား?

ရှိပါသည် (မရှိပါ) / မသိပါ

(၂) ရှိခဲ့ပါလျှင် ဤစီမံချက်ကို မည်သည့် ခုနှစ်တွင်ပြင်ဆင်ခဲ့ပါသနည်း?

နှစ်-----/မသိပါ

(၃) ဤစီမံချက်ကို မြို့နယ်မှအတည်ပြုခဲ့ပါသလား?

ပြုခဲ့ပါသည်/မပြုခဲ့ပါ / မသိပါ

(စ) ခရီးအကွာအဝေး

(၁) ဤကျေးရွာ၏ပဟိုမှ၎င်းကျေးရွာအုပ်စု၏ပဟိုအထိခရီးမိုင်မည်မျှကွာဝေးသနည်း? မိုင်-----/မသိပါ

(၂) ဤကျေးရွာမှ ၎င်းကျေးရွာအုပ်စုပဟိုအထိသွားလာရာတွင်ကြာမြင့်သည့်အချိန်။

ခြောက်သွေ့ရာသီတွင်ကြာချိန်-----10:00-----ထော်လာရီ/မော်တော်ဆိုင်ကယ်/ခြေလျင်/လား/မော်တော်ဘုတ်/  
အခြား -----

မိုးရာသီတွင်ကြာချိန်-----15:00-----ထော်လာရီ/မော်တော်ဆိုင်ကယ်/ခြေလျင်/လား/မော်တော်ဘုတ်/  
အခြား -----

(ဆ) ပတ်ဝန်းကျင်ဆိုင်ရာသဘာဝဘေးအန္တရာယ်

ဤကျေးရွာတွင်ကြေးခြင်းကဲ့သို့ သဘာဝဘေးအန္တရာယ်ကျရောက်ဖူးခြင်း ရှိပါသလား။

ရှိပါ  ရှိပါသည် ရှိလျှင်ဖော်ပြပါ-----

(ဇ) ကျေးရွာတွင် ဖွဲ့စည်းထားသော အဖွဲ့အစည်းများ

လူထုပဟိုပြုစီမံကိန်းမတိုင်မီ ဤကျေးရွာတွင် ကျေးရွာဖွံ့ဖြိုးရေးအတွက် အစိုးရ(သို့)ရွာသားများကိုယ်တိုင်(သို့) စီမံကိန်းတစ်ခုခုမှ ဖွဲ့စည်းထားသည့် အဖွဲ့အစည်းများရှိပါသလား။

(၁) -----

(၂) -----

(ဈ) အထွေထွေအုပ်ချုပ်ရေး ဦးစီးဌာန (GAD) မှ မှတ်တမ်းတင်ထားခြင်း

ဤကျေးရွာသည် အထွေထွေအုပ်ချုပ်ရေး ဦးစီးဌာန (GAD) မှ မှတ်တမ်းတင်ထားမှု ရှိပါသလား။

မရှိပါ  ရှိပါသည်

ကျေးရွာခေါင်းဆောင်

အမည်

ဦးယုဝင်း

လက်မှတ်

၂၀၁၉ ခုနှစ် ဇူလိုင်လ ၂၂ ရက် ၂၀၁၉ ခုနှစ် ၂၂.၁၁.၁၉

လူထုစည်းရုံးရေးမှူး

အမည်

ဒေါ်ဇော်စု

လက်မှတ်

၂၀၁၉ ခုနှစ် ဇူလိုင်လ ၂၂ ရက် ၂၀၁၉ ခုနှစ် ၂၂.၁၁.၁၉

၃.၂။ ပုံစံ ၈-၂။ စီမံကိန်းစက်ဝန်းအချိန်ဇယား (ဒုတိယနှစ်စက်ဝန်း)

ပုံစံ - ၈-၂ - စီမံကိန်းစက်ဝန်းအချိန်ဇယား (PC 2)

လမ်းညွှန်အရပ်: သက်ဆိုင်ရာလူထုစုစည်းရေးရာ/လက်ထောက်နှုန်း/အချိန်ဇယား/စီမံကိန်းစက်ဝန်းအဆင့်တစ်ခုစီပြုစီစဉ်ရေးရာနှင့် ကျေးရွာအုပ်စုအတွက် ဖွဲ့စည်းပုံစံအရပ်	စက်ဝန်းအားအမှတ်ဖြစ်ပါ		ကျေးရွာအုပ်စု		ကျေးရွာ		အစည်းအဝေးတွင်တက်ရောက်သူအရေအတွက်	အိမ်ထောင်စု	အိမ်ထောင်စု
	စက်ဝန်း(၁)	စက်ဝန်း(၂)	စက်ဝန်း(၃)	စက်ဝန်း(၄)	ကျေးရွာ	ကျေးရွာ			
စက်ဝန်းအဆင့်	စက်ဝန်းအဆင့်	စက်ဝန်းအဆင့်	စက်ဝန်းအဆင့်	စက်ဝန်းအဆင့်	ကျေးရွာအုပ်စု	ကျေးရွာ	ကျေးရွာအုပ်စု	ကျေးရွာအုပ်စု	ကျေးရွာအုပ်စု
စက်ဝန်းအဆင့်	စက်ဝန်းအဆင့်	စက်ဝန်းအဆင့်	စက်ဝန်းအဆင့်	စက်ဝန်းအဆင့်	ကျေးရွာအုပ်စု	ကျေးရွာ	ကျေးရွာအုပ်စု	ကျေးရွာအုပ်စု	ကျေးရွာအုပ်စု
၁။ ကျေးရွာစီမံကိန်း ခိတ်ဆက်အစည်းအဝေး	၂၀၂၂.၁၁.၁၅	၂၀၂၂.၁၁.၁၅	၂၀၂၂.၁၁.၁၅	၂၀၂၂.၁၁.၁၅	၂၀၂၂.၁၁.၁၅	၂၀၂၂.၁၁.၁၅	၂၀၂၂.၁၁.၁၅	၂၀၂၂.၁၁.၁၅	၂၀၂၂.၁၁.၁၅
၂။ ကျေးရွာစီမံကိန်း ပြီးစီးရေး စီမံချက်ရေးဆွဲခြင်း အစည်းအဝေး	၂၀၂၂.၁၁.၁၅	၂၀၂၂.၁၁.၁၅	၂၀၂၂.၁၁.၁၅	၂၀၂၂.၁၁.၁၅	၂၀၂၂.၁၁.၁၅	၂၀၂၂.၁၁.၁၅	၂၀၂၂.၁၁.၁၅	၂၀၂၂.၁၁.၁၅	၂၀၂၂.၁၁.၁၅
၃။ ကျေးရွာအုပ်စု လုပ်ငန်းဆုံးဖြတ်ချက် ချသည့် အစည်းအဝေး									
၄။ မြို့နယ်အဆင့်စီမံကိန်းရေးဆွဲရေးနှင့် အကောင်အထည်ဖော်ရေးကော်မတီ၏ စီမံကိန်း သုံးသပ်မှုအစည်းအဝေး									
၅။ မြို့နယ် စီမံကိန်းရေးဆွဲရေးနှင့် အကောင်အထည်ဖော်ရေးကော်မတီ၏ဆုံးဖြတ်မှုကို ရွာသို့ အသိပေးအကြောင်းကြားသည့်အစည်းအဝေး									



၃.၃။ ပုံစံ ၈-၃။ ကျေးရွာဖွံ့ဖြိုးရေးဦးစားပေးအစီအစဉ် (ဒုတိယနှစ်စက်ဝန်း)

ပုံစံ - ၈-၃ ကျေးရွာဖွံ့ဖြိုးရေး ဦးစားပေးအစီအစဉ် (Form PC 3)

လမ်းညွှန်ချက်၊ အဆင့်(၃)ကျေးရွာဖွံ့ဖြိုးရေးရက်စွဲအစည်းအဝေးပြီးဆုံးသောအခါ ကျေးရွာစီမံကိန်း အထောက်အကူပြု ကော်မတီသည် လူထုစည်းရုံးရေးမှူးအကူအညီဖြင့် ဤပုံစံကိုပြည့်စုံအောင် ဖြည့်သွင်းရမည်။	
လူထုစည်းရုံးရေးမှူး/ဝန်ထမ်း အမည် <b>ဒေါ်ခင်မာတုမာ</b> / <b>ဦးစစ်မင်းထွန်း</b>	
နေ့စွဲ <b>၂၀၂၂.၁၁.၁၅</b>	စက်ဝန်းအား အမှတ်ခြစ်ပါ (✓) <input type="checkbox"/> စက်ဝန်း(၁) <input checked="" type="checkbox"/> စက်ဝန်း(၂) <input type="checkbox"/> <input type="checkbox"/> စက်ဝန်း(၃) <input type="checkbox"/> စက်ဝန်း(၄)
ပြည်နယ်/တိုင်း <b>ပဲခူး</b>	မြို့နယ် <b>သီပေါ</b>
ကျေးရွာအုပ်စု <b>ဝေးကျွန်း</b>	ကျေးရွာ <b>ဒဂုံ</b>

က။ အခက်အခဲအတားအဆီးများအားဆွေးနွေးခြင်း - ယခုလက်ရှိအခြေအနေတွင်ကျေးရွာဖွံ့ဖြိုးတိုးတက်ရေးအတွက် အဓိကအခက်အခဲအတားအဆီးများသည် မည်သည့်များဖြစ်ပါသနည်း။ (အမျိုးသား/သမီး အနည်းဆုံးအခက်အခဲ ၅ ခုစီဖော်ပြပါ)

အုပ်စုဖွဲ့ဆွေးနွေးမှုများမှ တင်ပြသောအခက်အခဲအတားအဆီးများ	
ရွာတွင်းလမ်း၊ မြေကောင်းသဖြင့် သွားလာရခက်ခဲခြင်း	<input type="checkbox"/> ကျား <input checked="" type="checkbox"/> ကျား+မ
ပျက်စီးဒဏ်၊ မရှိသော ရေ၊ မီး၊ မြေပြင်အား အကျိုးရှိမည်	<input type="checkbox"/> ကျား <input checked="" type="checkbox"/> ကျား+မ
ဆေးပေးချိတ်မရှိသော ရေ၊ မြေပြင် အကျိုးမရှိခြင်း	<input type="checkbox"/> ကျား <input checked="" type="checkbox"/> ကျား+မ
စက်ဝင်ပွင့် မရှိသော ရေ၊ မြေပြင် အကျိုးမရှိခြင်း	<input type="checkbox"/> ကျား <input checked="" type="checkbox"/> ကျား+မ
ဒေသန္တရအဖွဲ့မရှိသော ရေ၊ မြေပြင် အကျိုးမရှိခြင်း	<input type="checkbox"/> ကျား <input checked="" type="checkbox"/> ကျား+မ
ရိုက်နှစ်ဖြုတ် ဖြစ်ပျက်မှုများအား မရှိသော ရေ၊ မြေပြင် အကျိုးမရှိခြင်း	<input type="checkbox"/> ကျား <input checked="" type="checkbox"/> ကျား+မ
	<input type="checkbox"/> ကျား <input type="checkbox"/> ကျား+မ
	<input type="checkbox"/> ကျား <input type="checkbox"/> ကျား+မ
	<input type="checkbox"/> ကျား <input type="checkbox"/> ကျား+မ
	<input type="checkbox"/> ကျား <input type="checkbox"/> ကျား+မ
	<input type="checkbox"/> ကျား <input type="checkbox"/> ကျား+မ

မျက်မှန်ခြင်း- နောင်လာမည့် (၅) နှစ် အတွင်း ကျေးရွာဖွံ့ဖြိုးရေး မျက်မှန်လျာထားချက်များအား တင်ပြပါ။

အုပ်စုဖွဲ့ဆွေးနွေးမှုများမှ တင်ပြသောမျက်မှန်ချက်များ	
၁။ သွားယာရယူပယ်ရှာရေးနှင့် စွာတွင်းပစ်ခြင်းကောင်းစွာပြုလုပ်ခြင်း	<input type="checkbox"/> ကျား <input checked="" type="checkbox"/> ကျား+မ
၂။ ပျက်စီးစွာပစ်ခတ်မှုများ ပယ်ဖျက်ရေးအတွက် အားထုတ်ခြင်း	<input type="checkbox"/> ကျား <input checked="" type="checkbox"/> ကျား+မ
၃။ ကျေးရွာအတွင်း မြေဖျော်ဖြေရေးဆောင်ရွက်ပေးခြင်း	<input type="checkbox"/> ကျား <input checked="" type="checkbox"/> ကျား+မ
၄။ သောက်သုံးရေနှင့် မြေဖျော်ဖြေရေးဆောင်ရွက်ခြင်း	<input type="checkbox"/> ကျား <input checked="" type="checkbox"/> ကျား+မ
၅။ မြေဖျော်ဖြေရေးနှင့် မြေဖျော်ဖြေရေးအတွက် အားထုတ်ခြင်း	<input type="checkbox"/> ကျား <input checked="" type="checkbox"/> ကျား+မ
၆။ အခြားအရေးကြီးသော အချက်အလက်များ	<input type="checkbox"/> ကျား <input type="checkbox"/> ကျား+မ
	<input type="checkbox"/> ကျား <input type="checkbox"/> ကျား+မ
	<input type="checkbox"/> ကျား <input type="checkbox"/> ကျား+မ
	<input type="checkbox"/> ကျား <input type="checkbox"/> ကျား+မ

၇။ လူထုစိမ့်ကိန်း၏ လာမည့် (၄) နှစ်အတွက် အကျိုးပင်သော ဦးစားပေး ဖွံ့ဖြိုးတိုးတက်မှု လုပ်ငန်း အစီအစဉ်များအားဖော်ပြပါ။

ဦးစားပေးအဆင့်	ကျေးရွာအတွက် ဦးစားပေး ဖွံ့ဖြိုးတိုးတက်မှု လုပ်ငန်းစဉ်များ	အဆိုပြုသူ (ကျား၊ မ၊ ကျား+မ)	အခန်းကဏ္ဍ	ခန့်မှန်း ကုန်ကျစရိတ်	အကျိုးခံစားခွင့်ရှိသူ ခန့်မှန်းခြေအရေအတွက်		
					ကျား	မ	ပေါင်း
၁	စွာတွင်း ပစ်ခတ်မှု	ကျား+မ	ပစ်ခတ်မှု		150	183	333
၂	ပျက်စီးစွာပစ်ခတ်မှု	ကျား+မ	ပစ်ခတ်မှု		150	183	333
၃	ဆေးပေးခြင်း	ကျား+မ	ကျေးရွာ		150	183	333
၄	စက်ရေတွင်း	ကျား+မ	ရေဖျော်ဖြေရေး		150	183	333
၅							
၆							
၇							

ပ။ လူထုစိမ့်ကိန်း၏ လာမည့် (၄) နှစ်အတွက် အကျိုးမဝင်သော ဦးစားပေး ဖွံ့ဖြိုးတိုးတက်မှု လုပ်ငန်း အစီအစဉ်များအားဖော်ပြပါ။

အဆင့်	ကျေးရွာအတွက် ဦးစားပေး ဖွံ့ဖြိုး တိုးတက်မှု လုပ်ငန်းစဉ်များ	အဆိုပြုသူ (အမျိုးသားများ/ အမျိုးသမီးများ/ အမျိုးသား+ အမျိုးသမီး)	အခန်းကဏ္ဍ
၁	နှစ်စုတည်ချေးငွေ	ဒါရိုက်တာ	livelihood
၂	ကျေးရွာအတွက် မီးသီးသီးများ စောင့်ရှောက်	ဒါရိုက်တာ + ဒါရိုက်တာမိ	ကျေးလက်
၃			
၄			
၅			
၆			

ခေါင်းဆောင်၊ ကျေးရွာစိမ့်ကိန်းအထောက်အကူပြုကော်မတီမှအတည်ပြုသည်။

အမည် ဦးသိန်းဝင်း လက်မှတ် ၁၅ နေ့စွဲ ၂၀၂၀-၁၁-၁၄

၃.၇။ ပုံစံ ၈-၁။ ကျေးရွာအခြေခံအချက်အလက်များ(တတိယနှစ်စက်ဝန်း)

ပုံစံ - ၈ - ၁ ကျေးရွာအခြေခံအချက်အလက်များ (Form PC 1)

လက်ညှိနှိုင်းမှုကို ကျေးရွာတစ်ရွာသို့ ပထမဆုံးမိတ်ဆက်ခရီးသွားရောက်သောအခါ လူထုစည်းရုံးရေးမှူးသည် ကျေးရွာ ခေါင်းဆောင်များအားကျေးရွာအချက်အလက်များကိုမေတ္တာရပ်ခံ၍တောင်းခံရသည်။ ဤအချက်အလက်များကိုစီမံကိန်း မိတ်ဆက်အစည်းဝေးမတိုင်မီတောင်းခံရမည်။ စီမံကိန်းမိတ်ဆက်အစည်းဝေးတွင် လူထုစည်းရုံးရေးမှူးသည် ဤအချက်အ လက်များအား စစ်ဆေးပြီး မှန်ကန်အောင်ပြုလုပ်ရမည်။ ငြီးနောက်တွင် လူထုစည်းရုံးရေးမှူးမှ သတင်းအချက်အလက်ထဲသို့ Tablets မှ တဆင့် ဖြည့်သွင်းရမည်။			
ကျေးရွာခေါင်းဆောင် အမည် <b>ဦးဗဝဠ:</b>	ကျေးရွာခေါင်းဆောင်၏ ဖုန်းနံပါတ် <b>၀၇၇၅၃၆၅၄၃၆၁</b>	လူထုစည်းရုံးရေးမှူး၏အမည် <b>ဦးဝင်းမြင့်စွန်း</b>	
ပြည်နယ်တိုင်းဒေသကြီး <b>ပဲခူး</b>	မြို့နယ် <b>သဲကျွန်း</b>	ကျေးရွာအုပ်စု <b>ရွေးကွန်း</b>	ကျေးရွာ <b>အင်္ဂ</b>

က၊ လူဦးရေ

လူမျိုးစု	အိမ်ထောင်စုအရေအတွက်	ကိုးကွယ်သည့်ဘာသာ	အိမ်ထောင်စုအရေအတွက်
လူမျိုးစု (၁) <del>အိဇဝ</del>	106	ဘာသာ(၁) <del>ဗုဒ္ဓ</del>	106
လူမျိုးစု (၂) -----		ဘာသာ(၂) -----	
လူမျိုးစု (၃) -----		ဘာသာ(၃) -----	
လူမျိုးစုရော -----		ဘာသာရော -----	
အခြား			
	အရေအတွက်		
မသန်စွမ်းသူများ	3		
သက်ကြီးရွယ်အိုများ (၆၅ နှစ် နှင့် အထက်)	37		
စစ်ဘေးရှောင်	၀		



	အမျိုးသား(အရေအတွက်)	အမျိုးသမီး(အရေအတွက်)	စုစုပေါင်းအရေအတွက်
လူဦးရေ			
လူမျိုးစု (၁) မြန်မာ	150	183	333
လူမျိုးစု (၂) -----			
လူမျိုးစု (၃) -----			
အခြား			
အိမ်ထောင်ဦးစီး	83	21	104

(ခ) အခြေခံအဆောက်အအုံ အသုံးအဆောင်များ

စာသင်ကျောင်း	အမှတ် ခြင်ပါ	ကျန်းမာရေး	အမှတ် ခြင်ပါ	ဘာသာရေးအဆောက် အအုံများ	အမှတ် ခြင်ပါ
အထက်တန်းကျောင်း	<input type="checkbox"/>	ဆေးရုံ	<input type="checkbox"/>	စေတီ	<input checked="" type="checkbox"/>
အလယ်တန်းကျောင်း	<input type="checkbox"/>	ကျန်းမာရေးဌာန	<input type="checkbox"/>	ဘုန်းကြီးကျောင်း	<input checked="" type="checkbox"/>
မူလတန်းကျောင်း	<input checked="" type="checkbox"/>	ကျန်းမာရေးဌာနခွဲ	<input type="checkbox"/>	ဟိန္ဒူဘုရားကျောင်း	<input type="checkbox"/>
ပုဂံကျောင်း	<input type="checkbox"/>	ဆေးပေးစခန်း	<input type="checkbox"/>	ရေစိမ့်ယာန်ကျောင်း	<input type="checkbox"/>
အခြား	<input type="checkbox"/>	အခြား	<input type="checkbox"/>	ဗလီ	<input type="checkbox"/>
				အခြား	<input type="checkbox"/>
မှတ်ချက်		မှတ်ချက်		မှတ်ချက်	

(ဂ) ကျွမ်းကျင်သူများမှတ်တမ်း (ကျေးရွာတွင်နေထိုင်သော သို့မဟုတ် တခြားရွာမှလာရောက်သောကျွမ်းကျင်သူများ)

(၁) စာသင်ကျောင်း			(၂) ကျန်းမာရေး			(၃) လက်မှုပညာရှင်		
	ရွာတွင်နေထိုင်သူ	အခြားရွာမှလာသူ		ရွာတွင်နေထိုင်သူ	အခြားရွာမှလာသူ		ရွာတွင်နေထိုင်သူ	အခြားရွာမှလာသူ
မူလငါးပြင်ဆရာ/မ	<input checked="" type="checkbox"/>	<input checked="" type="checkbox"/>	ဆရာဝန်	<input type="checkbox"/>	<input type="checkbox"/>	လက်သမား	<input checked="" type="checkbox"/>	<input type="checkbox"/>
အထက်တန်းပြဆရာ/မ	<input type="checkbox"/>	<input type="checkbox"/>	လက်ထောက်ကျန်းမာရေးမှူး	<input type="checkbox"/>	<input type="checkbox"/>	ပန်းရံ	<input type="checkbox"/>	<input type="checkbox"/>
အလယ်တန်းပြဆရာ/မ	<input checked="" type="checkbox"/>	<input type="checkbox"/>	အမျိုးသမီးကျန်းမာရေးဆရာမ	<input type="checkbox"/>	<input type="checkbox"/>	လှုပ်စစ်ကျွမ်းကျင်၊ မီးသမား	<input type="checkbox"/>	<input type="checkbox"/>
မူကြီးဝရာ/မ	<input type="checkbox"/>	<input type="checkbox"/>	သားဖွားဆရာမ	<input type="checkbox"/>	<input type="checkbox"/>	ရေပိုက်သွယ်သူ	<input type="checkbox"/>	<input type="checkbox"/>
အခြား	<input type="checkbox"/>	<input type="checkbox"/>	ပြည်သူ့ကျန်းမာရေးလုပ်သား	<input type="checkbox"/>	<input type="checkbox"/>	စက်ပြင်ဆရာ	<input type="checkbox"/>	<input type="checkbox"/>
မှတ်ချက်			မှတ်ချက်			မှတ်ချက်		

(ဃ) ကျေးရွာသို့ ရောက်ရှိနိုင်သည့်လမ်းအခြေအနေ / ကျေးရွာတစ်ရွာသည် ၎င်း၏ကျေးရွာအုပ်စုနှင့် ဆက်သွယ်ထားသော လမ်းအခြေအနေ (အောက်ပါတို့ကို ဝိုင်းပါ)

ကျောက်ကြမ်းလမ်း      ကတ္တရာလမ်း      ကွန်ကရစ်လမ်း      မော်တော်ဆိုင်ကယ်လမ်း  
 ကျောက်ခင်းလမ်း      မြေသားလမ်း      လှသွားလမ်း      အခြား အခြားမရှိပါ

(င) ကျေးရွာဖွံ့ဖြိုးမှုစီမံချက်

(၁) လူထုဗဟိုပြုစီမံကိန်းမစတင်မီ ဤကျေးရွာတွင် ကျေးရွာဖွံ့ဖြိုးမှုစီမံချက်ရှိခဲ့ပါသလား?

ဝိုင်းပါ

ရှိပါသည်/မရှိပါ/မသိပါ

(၂) ရှိခဲ့ပါလျှင် ဤစီမံချက်ကို မည်သည့် ခုနှစ်တွင် ပြင်ဆင်ခဲ့ပါသနည်း?

နှစ်-----/မသိပါ

(၃) ဤစီမံချက်ကို မြို့နယ်မှ အတည်ပြုခဲ့ပါသလား?

ပြုစုမိသည်/မပြုစုမိပါ မသိပါ



(၁) ရှေးအကွာအဝေး

(၁) ဤကျေးရွာ၏ပတ်ဝန်းကျင်ကျေးရွာအုပ်စု၏ပတ်အသိစရိတ်မည်မျှကွာပေးသနည်း? မိုင်-----/မသိပါ

(၂) ဤကျေးရွာမှ ၎င်းကျေးရွာအုပ်စုပတ်အသိသွားလာရာတွင်ကြာမြင့်သည့်အချိန်။

ခြောက်သွေ့ရာသီတွင်ကြာချိန်- 10:00 မိနစ် ထော်လာရီ/မော်တော်ဆိုင်ကယ်/ခြေလျင်/လား/မော်တော်ဘုတ်/  
အခြား-----

မိုးရာသီတွင်ကြာချိန်- 09:15:00 မိနစ် ထော်လာရီ/မော်တော်ဆိုင်ကယ်/ခြေလျင်/လား/မော်တော်ဘုတ်/  
အခြား-----

(ဇ) ပတ်ဝန်းကျင်ဆိုင်ရာသဘာဝဘေးအန္တရာယ်

ဤကျေးရွာတွင်ရေကြီးခြင်းကဲ့သို့ သဘာဝဘေးအန္တရာယ်ကျရောက်ဖူးခြင်း ရှိပါသလား။

မရှိပါ  ရှိပါသည် ရှိလျှင်ဖော်ပြပါ-----

(ဈ) ကျေးရွာတွင် ဖွဲ့စည်းထားသော အဖွဲ့အစည်းများ

လူထုပတ်ဝန်းကျင်စီမံကိန်းမတိုင်မီ ဤကျေးရွာတွင် ကျေးရွာဖွံ့ဖြိုးရေးအတွက် အစိုးရ(သို့)ရွာသားများကိုယ်တိုင်(သို့) စီမံကိန်းတစ်ခုခုမှ ဖွဲ့စည်းထားသည့် အဖွဲ့အစည်းများရှိပါသလား။

(၁) -----

(၂) -----

(ဉ) အထွေထွေအုပ်ချုပ်ရေး ဦးစီးဌာန (GAD) မှ မှတ်တမ်းတင်ထားခြင်း

ဤကျေးရွာသည် အာထွေထွေအုပ်ချုပ်ရေး ဦးစီးဌာန (GAD) မှ မှတ်တမ်းတင်ထားမှု ရှိပါသလား။

မရှိပါ  ရှိပါသည်

ကျေးရွာခေါင်းဆောင်

အမည်

ဦးလှဝင်း

လက်မှတ်

နေ့စွဲ 14.7.2020

လူထုစည်းရုံးရေးမှူး

အမည် ဦးဝင်းမြင့်

လက်မှတ်

နေ့စွဲ 14.7.2020

ပုံစံ - ၀၂ - စီမံကိန်းစက်ဝန်းအချိန်ဇယား (PC 2)

လည်ညွှန်းချက် - သက်ဆိုင်ရာလူထုစည်ရုံးများ/လက်ထောက်နှင့်ပညာရေးများ/စီမံကိန်းစက်ဝန်းအဆင့်တစ်ခုစီတွင်ကျေးရွာနှင့် ကျေးရွာအုပ်စုအတွက်ပုံစံပြည့်သွင်းရမည်။

စည်ရုံးများ/လက်ထောက်နှင့်ပညာရေးများ/စီမံကိန်းစက်ဝန်းအဆင့်တစ်ခုစီတွင်ကျေးရွာနှင့် ကျေးရွာအုပ်စုအတွက်ပုံစံပြည့်သွင်းရမည်။

နေ့စွဲ ၂၀၂၄.၇.၂၀

စီမံကိန်းစက်ဝန်းအဆင့်များ

စီမံကိန်းစက်ဝန်းအဆင့်များ	ပုံစံ	မြို့နယ်	ယကုန်	ကျေးရွာအုပ်စု	ကျေးရွာ	အစည်းအဝေးတွင်တက်ရောက်သူအရေအတွက်								
						နေ့စွဲ	စတင်သည့်နေ့	ပြီးဆုံးသည့်နေ့	အမျိုးသားအရေအတွက်	အမျိုးသမီးအရေအတွက်	အိမ်ထောင်စုအရေအတွက်	လူမျိုးစုတက်ရောက်သူအရေအတွက်နှင့်လူမျိုးစုအမည်	အိမ်ထောင်စုပေါင်း	အိမ်ထောင်စု %
၁။ ကျေးရွာစီမံကိန်း စိတ်ဆက်အစည်းအဝေး							၂၀၂၄.၇.၂၀	၂၀၂၄.၇.၂၀	၅၇	၄၅	၁၀၂	၁၀၂   ၁၈၁	၁၀၆	၉၈%
၂။ ကျေးရွာစီမံကိန်းစီမံကိန်းရေးဆွဲခြင်းအစည်းအဝေး							၂၀၂၄.၇.၂၀	၂၀၂၄.၇.၂၀	၅၇	၄၅	၁၀၂	၁၀၂   ၁၈၁	၁၀၆	၉၈%
၃။ ကျေးရွာအုပ်စု လုပ်ငန်းဆုံးဖြတ်ချက် ရသည့်အစည်းအဝေး														
၄။ မြို့နယ်အဆင့်စီမံကိန်းရေးဆွဲရေးနှင့် အကောင်အထည်ဖော်ရေးစာတမ်းအတည်ပြုပေးပို့ပေးသည့်အစည်းအဝေး														
၅။ မြို့နယ် စီမံကိန်းရေးဆွဲရေးနှင့် အကောင်အထည်ဖော်ရေးစာတမ်းအတည်ပြုပေးပို့ပေးသည့်အစည်းအဝေး														

၃.၈။ ပုံစံ ၁-၂။ စီမံကိန်းစက်ဝန်းအချိန်ဇယား(တတိယနှစ်စက်ဝန်း)

၃.၉။ ပုံစံ ၈-၃။ ကျေးရွာဖွံ့ဖြိုးရေးဦးစားပေးအစီအစဉ် (တတိယနှစ်စက်ဝန်း)

ပုံစံ - ၈-၃ ကျေးရွာဖွံ့ဖြိုးရေး ဦးစားပေးအစီအစဉ် (Form PC 3)

<p>လယ်ဥယျာဉ်အဆင့်(၃)ကျေးရွာမှန်မှန်ရက်အစည်းအဝေးပြီးဆုံးသောအခါ ကျေးရွာစီမံကိန်း အထောက်အကူပြု ကော်မတီသည် လူထုစည်းရုံးရေးပူးအကူအညီဖြင့် ဤပုံစံကိုပြည့်စုံအောင် ဖြည့်သွင်းရမည်။</p>			
<p>လူထုစည်းရုံးရေးပူး/ဝန်ထမ်း အမည် - <b>ဦးဝင်းမြဝေခင် / ဦးထွန်းမြည်ဇော်</b></p>			
<p>နေ့စွဲ ၅. ၇. ၂၀၂၀</p>	<p>စက်ဝန်းအား အမှတ်ခြစ်ပါ (✓) <input type="checkbox"/> စက်ဝန်း(၁) <input type="checkbox"/> စက်ဝန်း(၂) <input type="checkbox"/>  <input checked="" type="checkbox"/> စက်ဝန်း(၃) <input type="checkbox"/> စက်ဝန်း(၄)</p>		
<p>ပြည်နယ်/တိုင်း ပဲခူး</p>	<p>မြို့နယ် သို့မဟုတ် ကျေးရွာအုပ်စု ငွေ့လှိုင်</p>	<p>ကျေးရွာ အင်္ဂလိပ်</p>	<p>အခြား အင်္ဂလိပ်</p>

က။ အစက်အခဲအတားအဆီးများအားလျှော့နည်းခြင်း - ယခုလက်ရှိအခြေအနေတွင်ဤကျေးရွာဖွံ့ဖြိုးတိုးတက်ရေးအတွက် အဓိကအခက်အခဲအတားအဆီးများသည် ဖြေရှင်းပေးနိုင်ပါသလား။ (အမျိုးသား/သမီး အနည်းဆုံးအစက်အခဲ ၅ ခုစီဖော်ပြပါ)

အုပ်စုခွဲ ဝေမျှမှုများမှ တင်ပြသော အခက်အခဲအတားအဆီးများ	
ရွာတွင်း မစ်၊ မကောင်းသဖြင့် သွားယာယာခက်ခဲခြင်း	<input type="checkbox"/> ကျား <input type="checkbox"/> မ <input checked="" type="checkbox"/> ကျား+မ
မျှော်စစ်မီး မရှိသောကြောင့် မျှော်စစ်အစား အစားအစာ ခိုက်ကျခြင်း	<input type="checkbox"/> ကျား <input type="checkbox"/> မ <input checked="" type="checkbox"/> ကျား+မ
ဆေးပေးခရီး မရှိသောကြောင့် ကျန်းမာရေး ယာယာခက်ခဲမှုများ ဖြစ်ခြင်း	<input type="checkbox"/> ကျား <input type="checkbox"/> မ <input checked="" type="checkbox"/> ကျား+မ
ခက်ခဲသောကြောင့် မြေသေတ္တာခင်း ဖြစ်ခြင်း	<input type="checkbox"/> ကျား <input type="checkbox"/> မ <input checked="" type="checkbox"/> ကျား+မ
ခိုက်ပျက် ရေပေးခြင်း မရှိသောကြောင့် မြေသေတ္တာခင်း ဖြစ်ခြင်း	<input checked="" type="checkbox"/> ကျား <input type="checkbox"/> မ <input type="checkbox"/> ကျား+မ
အစားအစာ မရှိသောကြောင့် စီးနင်းခြင်း	<input type="checkbox"/> ကျား <input type="checkbox"/> မ <input checked="" type="checkbox"/> ကျား+မ
	<input type="checkbox"/> ကျား <input type="checkbox"/> မ <input type="checkbox"/> ကျား+မ
	<input type="checkbox"/> ကျား <input type="checkbox"/> မ <input type="checkbox"/> ကျား+မ
	<input type="checkbox"/> ကျား <input type="checkbox"/> မ <input type="checkbox"/> ကျား+မ
	<input type="checkbox"/> ကျား <input type="checkbox"/> မ <input type="checkbox"/> ကျား+မ



ခ: မျှော်မှန်းခြင်း- နောင်လာမည့် ( ၅ ) နှစ် အတွင်း ကျေးရွာဖွံ့ဖြိုးရေး မျှော်မှန်းလျာထားချက်များအား တင်ပြပါ။

ဆုတ်ပုဂ္ဂိုလ်စွဲ၊ ဆွေးနွေးမှုများမှ တင်ပြသော မျှော်မှန်းချက်များ	
ဝတ္တရားပညာရပ်ကုန်စေရန် ရွာတွင်းပတ်ဝန်းကျင် ဖွံ့ဖြိုးရေးအတွက် ဖြည့်တင်းပေးခြင်း	<input type="checkbox"/> ကျား <input checked="" type="checkbox"/> ကျား+မ
ပျက်စီးနေသော အိမ်များကို ပြန်လည်ထူထောင်ခြင်း၊ မြေဧရိယာ ဖြည့်တင်းခြင်း	<input type="checkbox"/> ကျား <input checked="" type="checkbox"/> ကျား+မ
ဝေဖန်ပေးသည့် ရေပေးစနစ်များကို စစ်ဆေးစစ်ချက် ရေးဆွဲခြင်း	<input type="checkbox"/> ကျား <input checked="" type="checkbox"/> ကျား+မ
ကျေးရွာအတွင်း ပတ်ဝန်းကျင် ဖွံ့ဖြိုးရေးအတွက် စီစဉ်ပေးခြင်း	<input type="checkbox"/> ကျား <input checked="" type="checkbox"/> ကျား+မ
ပတ်ဝန်းကျင် ဖွံ့ဖြိုးရေးအတွက် စီစဉ်ပေးခြင်း	<input type="checkbox"/> ကျား <input checked="" type="checkbox"/> ကျား+မ
စီးပွားရေး ဖွံ့ဖြိုးရေးအတွက် စီစဉ်ပေးခြင်း	<input type="checkbox"/> ကျား <input checked="" type="checkbox"/> ကျား+မ
	<input type="checkbox"/> ကျား <input type="checkbox"/> ကျား+မ
	<input type="checkbox"/> ကျား <input type="checkbox"/> ကျား+မ
	<input type="checkbox"/> ကျား <input type="checkbox"/> ကျား+မ
	<input type="checkbox"/> ကျား <input type="checkbox"/> ကျား+မ

ဂ: လူထုစစ်စစ်၏ လာမည့် ( ၄ ) နှစ်အတွက် အကျုံးဝင်သော ဦးစားပေး ဖွံ့ဖြိုးတိုးတက်မှု လုပ်ငန်း အစီအစဉ်များအား တင်ပြပါ။

ဦးစား အစဉ်	ကျေးရွာအတွက် ဦးစားပေး ဖွံ့ဖြိုးတိုးတက်မှု လုပ်ငန်းစဉ်များ	အဆိုပြုသူ (ကျား၊ မ၊ ကျား+မ)	အခန်း ကဏ္ဍ	ခန့်မှန်း ကုန်ကျ ဝင်ရောက်	အကျိုးခံစားခွင့်ရှိသူ ခန့်မှန်းခြေအရေအတွက်		
					ကျား	မ	ပေါင်း
၁	အခြေခံအဆောက်အအုံ ဖြည့်တင်းခြင်း	ကျား + ၁၀	ပတ်ဝန်းကျင်		၂၅၀	၂၈၃	၅၃၃
၂	ပျက်စီးနေသော အိမ်များကို ပြန်လည်ထူထောင်ခြင်း	ကျား + ၁၀	စီးပွားရေး		၂၅၀	၂၈၃	၅၃၃
၃	ဝေဖန်ပေးသည့် ရေပေးစနစ်	ကျား + ၁၀	ကျေးရွာရေး		၂၅၀	၂၈၃	၅၃၃
၄	ပတ်ဝန်းကျင် ဖွံ့ဖြိုးရေးအတွက် စီစဉ်ပေးခြင်း	ကျား + ၁၀	ကျေးရွာဖွံ့ဖြိုးရေး				
၅							
၆							
၇							

ယ။ လူထုစီမံကိန်း၏ လာမည့် ( ၄ ) နှစ်အတွက် အကျုံးမဝင်သော ဦးစားပေး ဖွံ့ဖြိုးတိုးတက်မှု လုပ်ငန်း အစီအစဉ်များအားဖော်ပြပါ။

အဆင့်	ကျေးရွာအတွက် ဦးစားပေး ဖွံ့ဖြိုး တိုးတက်မှု လုပ်ငန်းစဉ်များ	အဆိုပြုသူ (အမျိုးသားများ/ အမျိုးသမီးများ/ အမျိုးသား+ အမျိုးသမီး)	အခန်းကဏ္ဍ
၁	ဒစ်ဂျစ်နစ်ဇျေးရှင်း	အမျိုးသမီး	Livelihood
၂	ဖေ့ဘွဲ့ပေးပို့ပေးခြင်း	အမျိုးသား+အမျိုးသမီး	စိုက်ပျိုးရေး
၃			
၄			
၅			
၆			

ခေါင်းဆောင်၊ ကျေးရွာစီမံကိန်းအထောက်အကူပြုကော်မတီမှအတည်ပြုသည်။

အမည် ဦး ရွှေစိန် လက်မှတ် ရွှေစိန် နေ့စွဲ ၁၀.၇.၂၀၂၀



# ၄။ ကျေးရွာစီမံကိန်းအထောက်အကူပြု ကော်မတီဝင်များစာရင်း

ကျေးရွာအုပ်စု - ဝေးကုန်း

ကျေးရွာ - အင်ငူ

ပ. ဦး

ကျေးရွာစီမံကိန်းအထောက်အကူပြု ကော်မတီဝင်များစာရင်း (တတိယနှစ်ကော်ဝန်း)

ကျေးရွာ အင်ငူ / ကျေးရွာအုပ်စု ဝေးကုန်း ရက်စွဲ 14-7-2020

စဉ်	အမည်	ကျား/မ	ကော်မတီ	အဖွဲ့ဝင်/ခေါင်းဆောင်
၁	ဦးဖောအောင်	ကျား	ခေမာနာဂါးကမ်း	အဖွဲ့ဝင်
၂	ဒေါ်ခင်ဦး	မ	"	"
၃	ဒေါ်ခင်အေး	ကျား	စေတနာ့အလှူ	ဥက္ကဋ္ဌ
၄	ဒေါ်ခင်အေး	မ	"	"
၅	ဒေါ်ခင်အေး	မ	စာအုပ်အဖွဲ့	အဖွဲ့ဝင်
၆	ဒေါ်ခင်အေး	မ	"	"
၇	ဒေါ်ခင်အေး	ကျား	"	ခေါင်းဆောင်
၈	ဒေါ်ခင်အေး	မ	စာအုပ်အဖွဲ့	ဥက္ကဋ္ဌ
၉	ဒေါ်ခင်အေး	မ	လှိုင်အောင်အောင်အောင်	အဖွဲ့ဝင်
၁၀	ဒေါ်ခင်အေး	မ	"	ခေါင်းဆောင်
၁၁	ဒေါ်ခင်အေး	ကျား	"	အဖွဲ့ဝင်
၁၂	ဒေါ်ခင်အေး	မ	ဝတ်ယူအောင်	ခေါင်းဆောင်
၁၃	ဒေါ်ခင်အေး	မ	"	အဖွဲ့ဝင်
၁၄	ဒေါ်ခင်အေး	မ	"	"
၁၅	ဒေါ်ခင်အေး	မ	မိလ္လာကုန်	ခေါင်းဆောင်
၁၆	ဒေါ်ခင်အေး	မ	"	"







(တတိယနှစ်စက်ဝန်း) ကွင်းဆင်းတိုင်းတာခြင်း





# ၆။ ကဏ္ဍအလိုက်ဦးစားပေးဖွံ့ဖြိုးရေးလုပ်ငန်းစဉ်များ

ကဏ္ဍအလိုက်လုပ်ငန်းချုပ်စာရင်း: ကျေးရွာအုပ်စု ခြင်းလှိုင်၊ ကျေးရွာ ဒဂင်

ကဏ္ဍ	စဉ်	လုပ်ငန်းအမျိုးအစား	အဆိုပြုသူ (အမှန်ဖြစ်ရန်)			ခုနှစ်	ထောက်ပံ့မည့် အဖွဲ့အစည်း(သို့) ဌာန	မှတ်ချက်
			ကျား	မ	ကျား+မ			
အခြေခံအဆောက်အအုံကဏ္ဍ (လမ်း/တံတား/ရေပို/ရေမီးလင်းရေး)	၁.	မြေဖျားလမ်းစာရင်းမြှင့်တင်ခြင်း			✓	၂၀၂၀	၆၅၀	
	၂.	လှုပ်ရွတ်မိကြီး ၃ ခု မီးတိုင်း			✓		"	
		ခက်တေလှေ			✓			
လူ့စီးပွားကဏ္ဍ (ပညာရေး၊ ကျန်းမာရေးနှင့်ဆိုင်သော အဆောက်အအုံများနှင့် အခြားလိုအပ်ချက်များ)		စခန်းပေးခန်း			✓			
သက်မွေးဝမ်းကြောင်းကဏ္ဍ (စိုက်ပျိုးရေး၊ မွေးမြူရေးနှင့်ဆိုင်သော အဆောက်အအုံများနှင့် အခြားလိုအပ်ချက်များ)		နှစ်ဥယျာဉ် ချေးငွေ မိမိ၏ လှူဒါန်းမှုများ			✓			
သာသနာရေးအဖွဲ့အစည်းများ								
အခြားကဏ္ဍ (ဌာနဆိုင်ရာများသို့ လွှဲပြောင်းနိုင်ခြင်းနှင့် အကောင်အထည်ဖော်ဆောင်ရွက်ပေးနိုင်ခြင်းမရှိသော လုပ်ငန်းများ)								