

ပြည်ထောင်စုသမ္မတမြန်မာနိုင်ငံတော်အစိုးရ
စိုက်ပျိုးရေး၊ မွေးမြူရေးနှင့် ဆည်မြောင်းဝန်ကြီးဌာန
ကျေးလက်ဒေသဖွံ့ဖြိုးတိုးတက်ရေးဦးစီးဌာန
ပင်လည်ဘူးမြို့နယ်



လူထုဗဟိုပြုစီမံကိန်း
National Community Driven Development Project
(NCDDP)



ကျေးရွာဖွံ့ဖြိုးရေးအစီအစဉ်
Village Development Plan (VDP)
အင်ကြင်းသာကျေးရွာ၊ ကပ္ပန္နာကျေးရွာအုပ်စု

၂၀၁၈ခုနှစ်

ပင်လည်ဘူးမြို့



မာတိကာ

၁။ ပင်လည်ဘူးမြို့နယ် မြေပုံ..... 2

၂။ ကပ္ပန္နာကျေးရွာအုပ်စုမြေပုံ 3

၃။ ကျေးရွာအုပ်စုတွင်ပါဝင်သော ကျေးရွာစာရင်းများ၊ 4

၄။ ကျေးရွာအခြေခံအချက်အလက်များ..... 4

၅။ လူထုပူးပေါင်းပါဝင်သော လူမှုဆန်းစစ်ခြင်း နှင့် အကဲဖြတ်ခြင်း လုပ်ငန်းစဉ် (PSA/PRA) အကျဉ်းချုပ် 6

၆။ ကျေးရွာဖွံ့ဖြိုးရေးအစီအစဉ်အတွက်အသုံးပြုခဲ့သော PRA tools များနှင့် တစ်ခုချင်းစီအတွက်သုံးသပ်ချက်များ.. 8

၇။ ကော်မတီဝင်များရွေးချယ်ခြင်းနှင့်ကျေးရွာဖွံ့ဖြိုးရေးအစီအစဉ်ဆောင်ရွက်မှုမှတ်တမ်းခါတ်ပုံများ 27

၈။ ကော်မတီဝင်များစာရင်း..... 31

၉။ ပုံစံ ၈-၁။ ကျေးရွာအချက်အလက် 35

၁၀။ ပုံစံ ၈-၂။ စီမံကိန်းစက်ဝန်းအချိန်ဇယား 45

၁၁။ ပုံစံ ၈-၃။ ကျေးရွာဖွံ့ဖြိုးရေး ဦးစားပေးအစီအစဉ် 49

၁၂။ ပုံစံ ၈-၄။ ကျေးရွာဖွံ့ဖြိုးရေးစီမံကိန်းလုပ်ငန်းခွဲရွေးချယ်ခြင်းပုံစံ 62

၁၃။ အစည်းအဝေး မှတ်တမ်းများ 63

၁၄။ ကဏ္ဍအလိုက်ဦးစားပေးဖွံ့ဖြိုးရေးလုပ်ငန်းစဉ်များ 67



၁။ ပင်လည်ဘူးမြို့နယ်မြေပုံ

စစ်ကိုင်းတိုင်းဒေသကြီး၊ ကသာခရိုင် ပင်လည်ဘူးမြို့နယ် UTM မြေပုံ

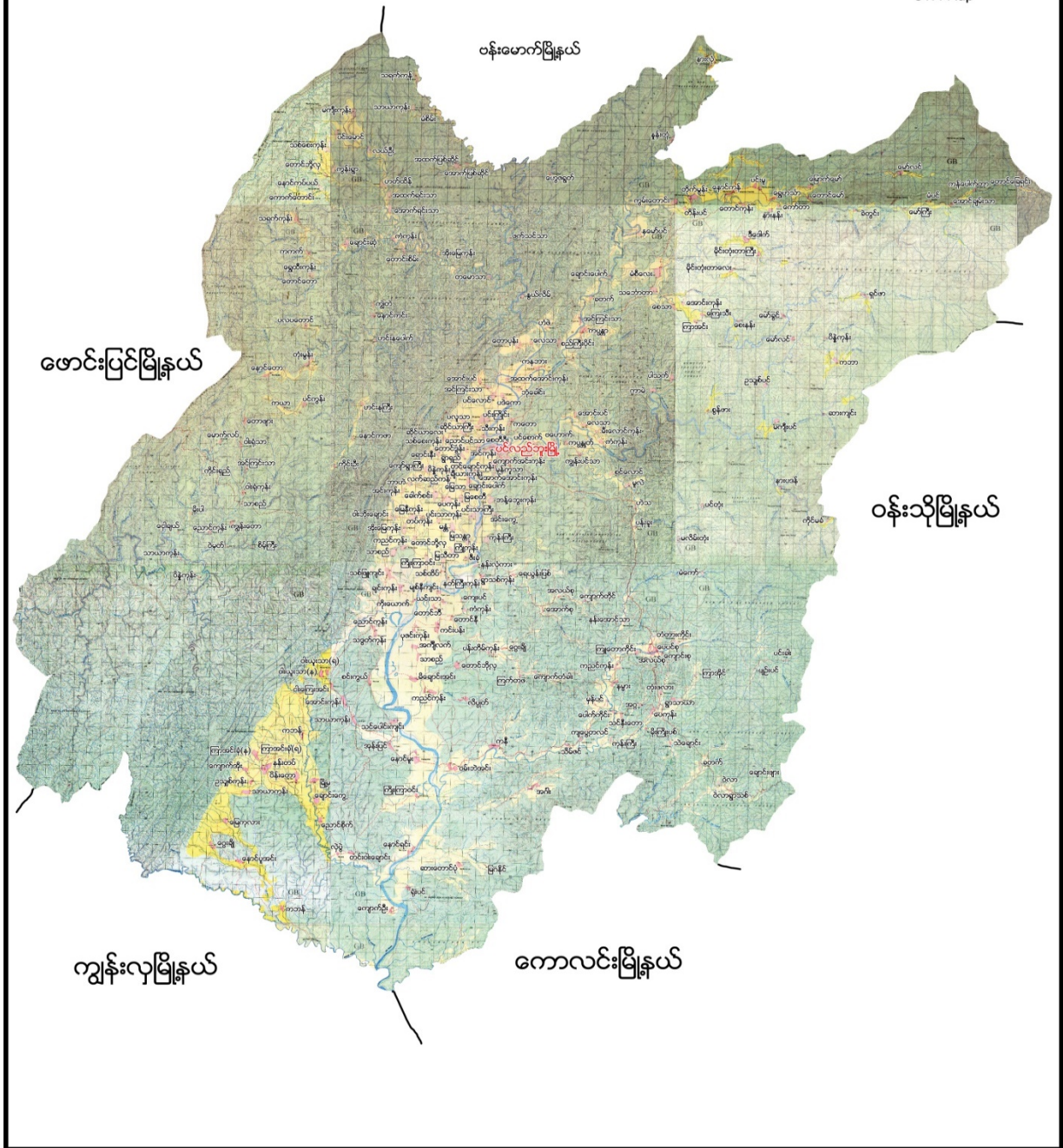



၂။ ကပ္ပန္နာကျေးရွာအုပ်စုမြေပုံ

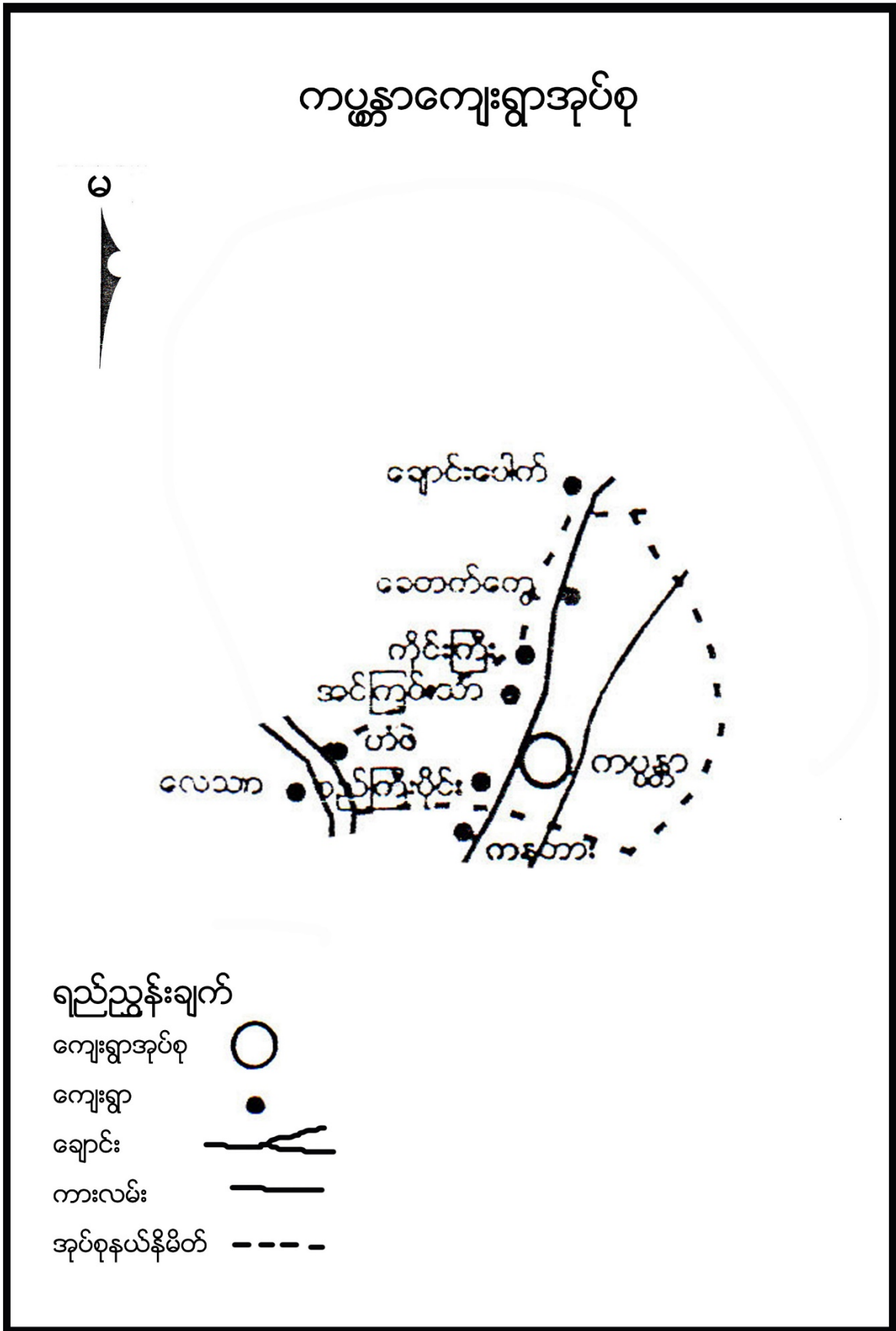



၃။ ကျေးရွာအုပ်စုတွင်ပါဝင်သောကျေးရွာစာရင်းများ

ကမ္ဘောကျေးရွာ၊ ဟံဖဲကျေးရွာ၊ အင်ကြင်းသာကျေးရွာ၊ စည်ကြီးပိုင်းကျေးရွာ၊ ခတက်ကွေကျေးရွာတို့ ဖြစ်သည်။

၄။ ကျေးရွာအခြေခံအချက်အလက်များ

၁။ ကျေးရွာသမိုင်းအကျဉ်း

အင်ကြင်းသာကျေးရွာကို လွန်ခဲ့သောနှစ်ပေါင်း ၁၃၁၈ခုနှစ်ခန့်က ကိုင်းကြီးကျေးရွာ ကိုင်းကြီးအင်ကြင်းသာကျေးရွာဟု ခေါ်ဆိုခဲ့ကြသည်။ ဗမာလူမျိုးများ နေထိုင်၍ ဗုဒ္ဓဘာသာကို ကိုးကိုယ်ခဲ့ကြသည်။ လယ်ယာစပါးကို အဓိက စိုက်ပျိုးပြီး ပင်လည်မြို့နှင့် မြောက်ဘက်တွင် တည်ရှိပြီး မိုင်၁၆ခန့်ကွာဝေးပြီး ပင်လည်ဘူး-ပန်းမောက်လမ်းမကြီးနှင့် အနောက်ဘက်၁မိုင်ခန့်အကွာတွင် တည်ရှိပါသည်။ အိမ်ခြေ (၅၄)အိမ်သာရှိပြီး ကျေးရွာ လူမှုရေး၊ ဘာသာရေး၊ ဖွံ့ဖြိုး ရေးလုပ်ငန်းများကို ပိုင်းဝန်းလုပ်ဆောင်ကြသော ကျေးရွာဖြစ်ကြောင်း ရေးသားအပ်ပါသည်။

၂။ လူနည်းစုလူမျိုးစုအိမ်ထောင်စု (မရှိ)

၃။ ကျေးရွာအတွင်းရှိစုစုပေါင်းအိမ်ထောင်စု

အမျိုးအစား	အိမ်ထောင်စု	ကျား	မ	စုစုပေါင်း
ဗမာ	၅၆	၁၆၆	၁၅၈	၃၂၄

၄။ ထိခိုက်လွယ်အုပ်စု

ထိခိုက်လွယ်အုပ်စု	အိမ်ထောင်စု	ကျား	မ	စုစုပေါင်း
သက်ကြီး	၁၁	၅	၁၀	၁၅
မြေယာမဲ့	၁	၁	-	၁
မသန်စွမ်း	-	-	-	-

၅။ အဓိကစီးပွားရေးလုပ်ငန်းများ

စိုက်ပျိုးရေး	မွေးမြူရေး	အသေးစားစီးပွားရေး	အခြား
စပါး	ကျွဲ	စပါးအရောင်းအဝယ်	ငှက်ခေါက်ခွာ
နှမ်းစိုက်	နွား	နှမ်းအရောင်းအဝယ်	
-မုန်ညှင်း	ဝက်		
မြေပဲ	ကြက်		



၆။ ကျေးရွာအတွင်းအဓိကပိုင်ဆိုင်မှုများ

ကျေးရွာပိုင်ဆိုင်မှုများ	စိုက်ပျိုးမြေ	စားကျက်မြေ	သစ်တောမြေ	သဲ/ကျောက်ရရှိမှု	ရေတွင်း/ရေကန်	စက်ရေတွင်း
အရေအတွက်	၁၆၆.၅ဧက	၁၁၇.၅ဧက	၅၀-ဧက	ရှိ	- / -	မရှိ
ကျေးရွာပိုင်ဆိုင်မှုများ	ကား	ထော်လာဂျီ	စပါးကြိတ်စက်	မြွေလှေ့စက်	အသေးစားဆည်	ဈေးဆိုင်
အရေအတွက်	-	-	-	-	-	၁

၇။ ကျေးရွာအတွင်းအခြားပိုင်ဆိုင်မှုများ

ကျေးရွာပိုင်ဆိုင်မှုများ	ရေတင်စက်	လယ်ထွန်စက်	ထွန်ထယ်	ကျွဲ	နွား
အရေအတွက်	၉	၆	၅၁	၁၅	၂၄၃
ကျေးရွာပိုင်ဆိုင်မှုများ	ဝက်	ဆိုင်ကယ်	ကျွမ်းကျင်လုပ်သား	လုပ်သား	
အရေအတွက်	၅၆	၂၇	၂	၇၀	

၈။ အခြားကျေးရွာအသုံးပြုနိုင်သောအရင်းအမြစ်/အချက်အလက်များ

အရင်းအမြစ်	ဆေးခန်း	အ.လ.က/အ.ထ.က	ဈေး	ကျွမ်းကျင်လုပ်သား	လုပ်သား	မြေတူးစက်	လမ်းကြိတ်စက်
အရေအတွက်	၁	၁-	-	-	-	-	-



၅။ လူထုပူးပေါင်းပါဝင်သောလူမှုဆန်းစစ်ခြင်းနှင့် အကဲဖြတ်ခြင်းလုပ်ငန်းစဉ် (PSA/PRA) အကျဉ်းချုပ်

စဉ်	အကြောင်းအရာ	ရက်စွဲ	ဦးတည်အုပ်စု	တက်ရောက်သူ			အဓိကဆွေးနွေးချက်များ
				ကျား	မ	ပေါင်း	
၁	ကျေးရွာလူမှုရေးပြ၊ သယံဇာတပြမြေပုံ (Social Map/ Resource Map)	၂၀၁၉-၀၁-၁၀	ရပ်မိရပ်ဖ၊ ကော်မတီဝင်များ	၂၈	၂၅	၅၃	အိမ်အမျိုးအစားများ၊ အခြေခံအဆောက်အအုံများ၊ လမ်းပန်းဆက်သွယ်ရေးအခြေအနေလယ်ယာမြေများ၊ မြစ်ချောင်းများ၊ ရေတွင်းရေကန်များ၊ သစ်တောများ
၂	ကျေးရွာအိမ်မက်ပြမြေပုံ (Dream Map)	၂၀၁၉-၀၂-၀၅	ကျေးရွာစီ/ ထောက်အဖွဲ့၊ ကျေးရွာလူထု	၂၁	၃၂	၅၃	နောင်တစ်ချိန်တွင် ကျေးရွာတွင် ဖြစ်စေချင်သော/ မြင်စေချင်သော အရာများထည့်သွင်းရေးဆွဲခြင်း
၃	ဥစ္စာနေကြွယ်ဝမှုအဆင့်သတ်မှတ်ခြင်း (Wealth Ranking)	၂၀၁၉-၀၁-၁၀	ချမ်းသာ၊ အလယ်အလတ်၊ နွမ်းပါး၊ အလွန်နွမ်းပါးအုပ်စုများ	၂၈	၂၅	၅၃	ကျေးရွာလူမှုစီးပွားအုပ်စုများခွဲခြားသတ်မှတ်နိုင်ရေးအတွက် အခြေခံစံနှုန်းများသတ်မှတ်ခြင်း၊ ကျေးရွာသားများနှင့် အများသဘောတူခွဲခြားသတ်မှတ်ခြင်း
၄	ကျား-မရေးရာကဏ္ဍပိုင်ဆိုင်မှုနှင့်ခွဲခြမ်းစိတ်ဖြာမှု	၂၀၁၉-၀၁-၁၀	ကျေးရွာစီ/ ထောက်အဖွဲ့၊ ကျေးရွာလူထု	၂၈	၂၅	၅၃	ပြဿနာ၊ အခွင့်အရေး၊ လက်ရှိအခြေအနေကိုသိရှိရန် နှင့် ပြောင်းလဲနိုင်သည်ပုံစံများ
၅	ရာသီခွင်ပြပြက္ခဒိန် (Seasonal Calendar)	၂၀၁၉-၀၂-၀၅	ကော်မတီဝင်၊ အမျိုးသမီး၊ အမျိုးသားများ	၂၁	၃၂	၅၃	ရာသီဥတု၊ စိုက်ပျိုးသီးနှံများ၊ လယ်ယာလုပ်ငန်းများ၊ နေ့စားလုပ်ငန်းများ၊ မွေးမြူရေးလုပ်ငန်းများ၊ ဝမ်းစာဖူလုံမှု နှင့် ပွဲတော်များ
၆	ပင့်ကူအိမ်ကွန်ယက် (Spider Web)	၂၀၁၉-၀၁-၁၀	အမျိုးသားများ နှင့် အမျိုးသမီးများ	၂၁	၃၂	၅၃	အမျိုးသားများ နှင့် အမျိုးသမီးများတန်းတူအခွင့်အရေးရရှိမှု နှင့် မရရှိသည့် အကြောင်းအရင်းများ



၇	အဖွဲ့အစည်းချိတ်ဆက်ပုံ (Venn Diagram)	၁၀-၄၀	ကျေးရွာအုပ်ချုပ်ရေးအဖွဲ့၊ ကျေးရွာစီ/ထောက်အဖွဲ့	၂၁	၃၂	၅၃	ကျေးရွာတွင်းရှိအဖွဲ့အစည်းများနှင့် မည်သို့သောလုပ်ငန်းများအတွက် မည်သည့်အဖွဲ့များချိတ်ဆက်လုပ်ကိုင်မှု
၈	အခက်အခဲ၊လုပ်ငန်းနှင့်မျှော်မှန်းချက်များဖော်ထုတ်ခြင်း	၁၀-၅၀	အမျိုးသားများကော်မတီဝင်များ	၂၈	၂၅	၅၃	ဆွေးနွေးထားသောအခြေခံအဆောက်အဦးများနှင့် သက်မွေးဝမ်းကျောင်းလုပ်ငန်းများ၊ကျန်းမာရေး၊ပညာရေး။
၉	ကျေးရွာ၏ (၅)နှစ်စဉ်စားပေးအစီအစဉ်ပြဇယား(Metric Ranking)	၁၀-၅၀	အမျိုးသားအုပ်စု၊အမျိုးသမီးအုပ်စု၊လူငယ်အုပ်စု၊ရပ်မိရပ်ဖအုပ်စု	၂၈	၂၅	၅၃	အကျိုးပြုဦးရေ၊ အကျိုးခံစားခွင့်နှင့် အဓိကလိုအပ်ချက်များပေါ်မူတည်၍ ဆုံးဖြတ်သည်။



၆။ ကျေးရွာဖွံ့ဖြိုးရေးအစီအစဉ်အတွက်အသုံးပြုခဲ့သော PRA tools များနှင့် တစ်ခုချင်းစီအတွက်သုံးသပ်ချက်များ

၆.၁(က)။ ကျေးရွာလူမှုရေးပြမြေပုံနှင့် သုံးသပ်ချက်

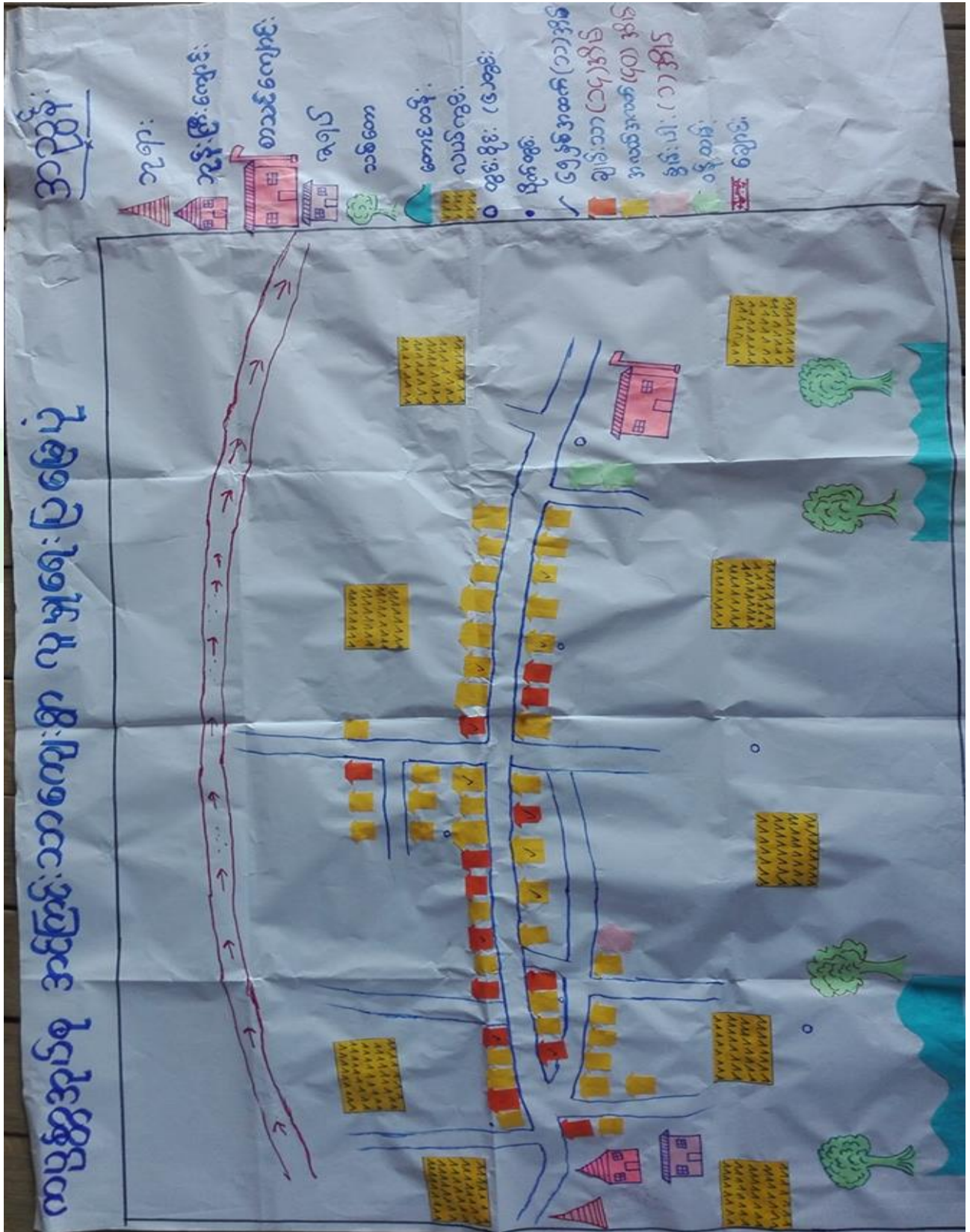



ဆွေးနွေးချက်

အင်ကြင်းသာကျေးရွာတွင် စီပွားရေးအဆင့် (၃)မျိုးရှိပြီး ကျေးရွာများတွင် စုစည်းစွာ နေထိုင်ကြပါသည်။ အင်ကြင်းသာကျေးရွာသည် ပင်လည်ဘူး-ဗန်းမောက် လမ်းမကြီးနှင့် ၁မိုင်ခန့် ကွာဝေးပြီး ကျေးရွာတွင်းရှိ လမ်းများ၊ ရွာချင်းဆက်လမ်းများမှာ မြေသားလမ်းများဖြစ်သောကြောင့် လမ်းပန်း ဆက်သွယ်ရေး ခက်ခဲပါသည်။ ကလေးမွေးဖွားခြင်းအတွက် အရပ်လက်သည်ရှိပါသည်။ အဓိက ဆေးကုသမှုခံယူခြင်းကို ကပ္ပန္နာကျေးရွာရှိ ကျေးလက်ဆေးပေးခန်းသို့ သွားရောက်၍ ဆေးကုသမှု ခံယူရပါသည်။ မိုးတွင်းကာလတွင် ဝမ်းရောဂါ၊ ငှက်ဖျားရောဂါများ ဖြစ်တက်သည်။ ကျေးရွာတွင် ရေတွင်းပိုင်း၊ ပိုက်တွင်း အနည်းငယ်သာရှိပြီး သောက်သုံးရေ ဖူလုံမှုရှိပါသည်။ ရွာ၏တောင်ပိုင်းတွင် ဘုန်းကြီးကျောင်း၊ ဓမ္မာရုံ ရှိပါသည်။ ရွာ၏မြောက်ဘက်တွင် စာသင်ကျောင်းအနောက်ဘက်တွင် သုဿန်ဇရပ်ရှိပါသည်။

ဆန်းစစ်ခြင်း

အင်ကြင်းသာကျေးရွာသည် လယ်၊ ယာလုပ်ငန်းကို အဓိကလုပ်ကိုင်ကြသည်။ လယ်များမှာ မိုးရေခံများဖြစ်၍ ရာသီဥတု မကောင်းသော နှစ်များတွင် လယ်များမလုပ်ကြရဘဲ နေကြရပါသည်။ ကျေးရွာချင်းဆက်လမ်းများမှာ မြေသားလမ်းများဖြစ်ပြီး မိုးရာသီတွင် သွားလာရအလွန် ခက်ခဲပါသည်။ ကပ္ပန္နာကျေးရွာနှင့် အင်ကြင်းသာကျေးရွာကြားတွင် ချောင်းခြားထားသဖြင့် မိုးရာသီတွင် သွားလာရခက်ခဲ ကြောင်းဆန်းစစ်တွေ့ရှိရပါသည်။



၆.၁(ခ)။ကျေးရွာအရင်းအမြစ်ပြမြေပုံနှင့်သုံးသပ်ချက်





ဆွေးနွေးချက်

ရွာပတ်ဝန်းကျင်ရှိ သစ်တောများမှ ထင်းထုတ်ယူသုံးစွဲနိုင်ပါသည်။ ဝါးများ ခုတ်ယူသုံးစွဲနိုင်ပါသည်။ ကျေးရွာ၏ အရှေ့ဘက်တွင် တယောချောင်းရှိသော်လည်း စိုက်ပျိုးရေးအတွက် ဖူလုံမှုမရှိပါ။ လယ်ယာ မြေများ အသုံးပြု၍ စပါး၊ပဲအမျိုးမျိုး၊ နေကြာ၊နမ်း၊ စသည်တို့ကို စိုက်ပျိုးနိုင်သည်။ စားကျက်မြေများတွင် ကျွဲ၊ နွားများ မွေးမြူနိုင်ပါသည်။ မြေလွတ်မြေရိုင်းများ ပေါများသော်လည်း နှစ်ရှည်ပင် စီးပွားဖြစ်စိုက်ပျိုးနိုင်ခြင်းမရှိပါ။

ဆန်းစစ်ခြင်း

ကျေးရွာပတ်ဝန်းကျင်တွင် သစ်တောများထဲမှ ထင်းများ၊ ဝါးများကို ထုတ်ယူသုံးစွဲနိုင်သည်။ ကျေးရွာပတ်ဝန်းကျင်တွင် လယ်များရှိသော်လည်း မိုးရေခံများဖြစ်သောကြောင့် မိုးခေါင်သောနှစ်များတွင် စိုက်ပျိုးရန် ခက်ခဲကြောင်းဆန်းစစ်တွေ့ရှိရပါသည်။



၆.၂။ ကျေးရွာအိမ်မက်ပြမြေပုံနှင့် သုံးသပ်ချက်





ဆွေးနွေးချက်

ရွာချင်းဆက်လမ်းများကို မြေသားလမ်းများပြုလုပ်ခြင်း တံတားများ ပြုပြင်ထားခြင်းကြောင့် ရာသီမရွေး သွားလာနိုင်မည်။ ကျေးရွာတွင်းရှိ လမ်းများကိုပြင်ခြင်း၊ ရေမြောင်းများ ပါဝင်မည်။ စာသင်ကျောင်း ပြုပြင် ထားခြင်းကြောင့် ကလေးများ ပညာကောင်းစွာ သင်ယူနိုင်မည်။ သောက်ရေတွင်း တူးဖော်ထားခြင်းကြောင့် သောက်သုံးရေ ဖူလုံမှုရှိခြင်း။ လမ်းပန်းဆက်သွယ်ရေးများ ကောင်းမွန်ခြင်း ပညာရေးဗဟုသုတများ ပြည့်စုံခြင်း စီးပွားရေးလုပ်ငန်းများ တိုးတက်လာသောကြောင့် လူနေထိုင်မှုစနစ်များ တိုးတက်လာမည်ဟု ဆွေးနွေးကြသည်။

ဆန်းစစ်ခြင်း

ကျေးရွာချင်းဆက်လမ်းများ ပြုလုပ်ပြီးသော်လည်း ရွာတွင်လမ်းများ မူကြိုကျောင်းများ၊ မူးချောင်းတံတားများ၊ ကျေးရွာခန်းမများ၊ စာကြည့်တိုက်များ စသည်တို့ကိုဆောင်ရွက်ရန်လိုအပ်ကြောင်း ဆန်းစစ်တွေ့ရှိရပါသည်။





၆.၃။ ဥစ္စာနေကြွယ်ဝမှုအဆင့်သတ်မှတ်ခြင်း (Wealth Ranking)

အဆင့်	အခြေခံစံနှုန်းများ/ ညွှန်းကိန်းများ	အိမ်ထောင်စု	ရာခိုင်နှုန်း
ချမ်းသာ	အိမ်အခြေအနေ ခြေတံရှည်၊ သွပ်မိုး၊ ပျဉ်ထောင် မြေယာပိုင်ဆိုင်မှု ၅ ဧကအထက် ကျွဲ၊ နွား- ၅ ကောင်အထက် အခြားပိုင်ဆိုင်မှု ထွန်းစက်၊ ရေစုပ်စက်၊ TV၊ စပါးကြိုက်စက်၊ ဆိုင်ကယ်၊ စလောင်း	၁၄	၂၅%
အလယ်အလတ်	အိမ်အခြေအနေ ပျဉ်ခင်း၊ ပျဉ်ကာ၊ သွပ်မိုး၊ ချေတံရှည်အိမ် မြေယာပိုင်ဆိုင်မှု ၃ ဧကနှင့်အထက် ကျွဲ၊ နွား- ၂ကောင်နှင့်အထက် အခြားပိုင်ဆိုင်မှု လှည်းဆိုင်ကယ်၊ ဟာလာခုံ	၄၁	၇၃%
နွမ်းပါး	အိမ်အခြေအနေ သက်ကယ်မိုး၊ ထရုံကာ၊ ချေတံရှည်အိမ် မြေယာပိုင်ဆိုင်မှု ၁ဧကကြား ကျွဲ၊ နွား- ၂ကောင် အခြားပိုင်ဆိုင်မှု ဆိုင်ကယ်	၁	၂%
စုစုပေါင်း		၅၆	၁၀၀%



၆.၄ ကျား-မ ရေးရာကဏ္ဍ၊ ဝိုင်ဆိုင်မှုနန္ဒာခြမ်းစိတ်ဖြာခြင်း

အသုံးပြုခြင်း			ထိန်းချုပ်ခြင်း		
အဖိုစက်	အမိစက်	စပါး	ကယ်	အ	ဝက်
ခြေစွေစက်	အလှူ	နွား/ကျွဲ	ကျွဲ/နွား	ချုပ်စက်	ဖူး/နွား
စပါးကျိတ်စက်	ကြက်ဆွဲ	သစ်တော	ထွန်စက်	အကုလုံးသီး	ဆိုင်စက်
		အ		ကြက်ဆွဲ	စပါး
		မူလအစား			သစ်စက်
		ဝက်			ကြက်
		နွားကယ်			သောက်သုံးရ
		ကြက်			သဲ/ကျောက်
		ကယ်			မြေပဲ
		မြေပဲ			ခြေစွေစက်
		သောက်သုံးရ			စပါးကျိတ်စက်
		သဲ/ကျောက်			



ဆွေးနွေးချက်

ကျေးရွာ၏အဓိကပိုင်ဆိုင်မှုများမှာ ရွှေ၊ ငွေ၊ စပါး၊ လယ်၊ ဝါး၊ ကျွဲ၊ နွား၊ ပဲမျိုးစုံ၊ သဲ၊ ကျောက်၊ အိမ်ထောင်ပရိဘောဂ၊ တောထွက်ပစ္စည်း၊ သစ်၊ ကြက်နှင့် ဝက်တို့ကိုပိုင် ဆိုင်ကြပြီး ထိုပိုင်ဆိုင်မှုများကို အသုံးပြုရာတွင်နှင့် ထိန်းချုပ်ရာတွင် အမျိုးသားအမျိုးသမီးဟူ၍ ခွဲခြားထားခြင်းမရှိဘဲ အမျိုးသားရော အမျိုးသမီးများပါ တန်းတူညီမျှမှုရှိကြောင်း ဆွေးနွေးကြပါသည်။

ဆန်းစစ်ချက်

ကျေးရွာတွင်းရှိ အမျိုးသားအမျိုးသမီးများသည် ပိုင်ဆိုင်ခြင်းနှင့် ပတ်သက်၍ ထိန်းချုပ်မှုနှင့် အသုံးပြုမှုတို့တွင် တန်းတူညီမျှမှုရှိပါသည်။





၆.၅။ ရာသီခွင်ပြုပြင်မှုနှင့် သုံးသပ်ချက်

အပွင့်

အကြောင်းအရာ	ဇန်နဝါရီ	ဖေဖော်ဝါရီ	မတ်	ဧပြီ	မေ	ဇွန်	ဇူလိုင်	ဇူလိုင်	ဇူလိုင်	ဇူလိုင်	ဇူလိုင်	ဇူလိုင်	ဇူလိုင်	ဇူလိုင်	ဇူလိုင်	ဇူလိုင်
ရာသီဥတု																
စိုက်ပျိုးရေး																
မွေးမြူရေး																
လမ်းပန်းဆက်သွယ်ရေး																
နေ့စားလုပ်ငန်း																
ဝမ်းစာမှလုပ်မှု																
အလုပ်သမားများ																
ပြုတော်မူများ																



ဆွေးနွေးချက်

တပည့်ကျောင်းသားများသည် နယုန်လအထိ နေရာသီဖြစ်ပါသည်။ နယုန်လလယ်မှ စ၍ တော်သလင်းလအထိ မိုးရာသီ ဖြစ်ပါသည်။ သီတင်းကျွတ်လမှ စတင်၍ တပည့်ကျောင်းသားများသည် နယုန်လလယ်အထိ ဆောင်းရာသီ ဖြစ်ပါသည်။ ကဆုန်၊ နယုန်လတွင် စပါးစိုက်ပျိုးရေးပျိုးထောင်ကြပြီး ဝါဆို၊ ဝါခေါင်လတွင် ကောက်စိုက်ကြပါသည်။ သခွား၊ ပြောင်း၊ နမ်း၊ မြေပဲ၊ အာလူး၊ ကြက်သွန်အနည်းငယ် စိုက်ပျိုးကြသည်။ စိုက်ပျိုးရေးလုပ်ငန်းမှ တစ်နေ့ဝင်ငွေ ၃၀၀၀ကျပ်၊ တစ်လ ဝင်ငွေ ၉၀၀၀ကျပ်နှင့် တစ်နှစ်ဝင်ငွေ ၅၀၀၀၀ကျပ် ရရှိပါသည်။ မွေးမြူရေး လုပ်ငန်းများကို ရာသီမရွေးလုပ်ကိုင်ကြပါသည်။

လုပ်ငန်းခွင်အတွက် ကျွဲ၊ နွားများ မွေးမြူကြပြီး အိမ်ခြေထက်ဝက်ခန့်မှာ ကြက်၊ ဝက်များ မွေးမြူကြပါသည်။ ဝါဆို၊ ဝါခေါင်လတွင် လယ်ယာလုပ်ငန်းခွင် များရှိခြင်းကြောင့် ဝင်ငွေရရှိပါသည်။ သီတင်းကျွတ်၊ တန်ဆောင်မုန်းနှင့် နတ်တော်လများတွင် စပါးရိတ်သိမ်းခြွေလှေ့ခြင်း လုပ်ငန်းများ ရှိခြင်းကြောင့် ဝင်ငွေရရှိပါသည်။ နေ့စားလုပ်ငန်းမှ တစ်နေ့ဝင်ငွေ ၁၅၀၀ကျပ်၊ တစ်လ ဝင်ငွေ ၃၀၀၀ကျပ်နှင့် တစ်နှစ်ဝင်ငွေ ၁၅၀၀၀ကျပ် ရရှိပါသည်။ မိုးရာသီတွင် မိုးသည်းထန်ခြင်း ရံဖန်ရံခါ စပါးခင်းများ ရေလွှမ်းပါသည်။

လေပြင်းကျရောက် တတ်သည့်အခါလည်း ရှိပါသည်။ ဝါခေါင်၊ တော်သလင်း၊ သီတင်းကျွတ်လများတွင် စပါးကုန်ချိန်ဖြစ်၍ ဝမ်းစာဖူလုံမှု မရှိပါ။ တန်ခူး၊ နတ်တော်၊ ပြာသိုလများတွင် အလုပ်သမားရှားပါးမှု ရှိပါသည်။ ပွင့်လင်းရာသီတွင် ရွှေ့ပြောင်းလုပ်သားသွားလာမှု ရှိပါသည်။ တန်ခူးလတွင် သင်္ကြန်ပွဲတော်ပြုလုပ်ပါသည်။ ကဆုန်လတွင် ညောင်ရေသွန်းပွဲ၊ ဝါဆိုလတွင် သင်္ကြန်ပွဲတော်ရှိပါသည်။ သီတင်းကျွတ်လတွင် မီးထွန်းပွဲတော်ရှိပါသည်။ တန်ဆောင်မုန်းလတွင် ကထိန်ပွဲ၊ တပေါင်းလတွင် အလှူပွဲများရှိပါသည်။

ဆန်းစစ်ခြင်း

စီမံကိန်းလုပ်ငန်းခွဲများ ပြုလုပ်ရာတွင်လုပ်ငန်းခွင်နှင့် မတိုက်ဆိုင်သော အချိန်များ၊ စိုက်ပျိုးရေးရာသီနှင့် မတိုက်ဆိုင်သောအချိန်များတွင် လုပ်ဆောင်ရန် ဆန်းစစ်တွေ့ရှိရပါသည်။



၆.၆။ ပင့်ကူအိမ်ကွန်ယက်နှင့် သုံးသပ်ချက်

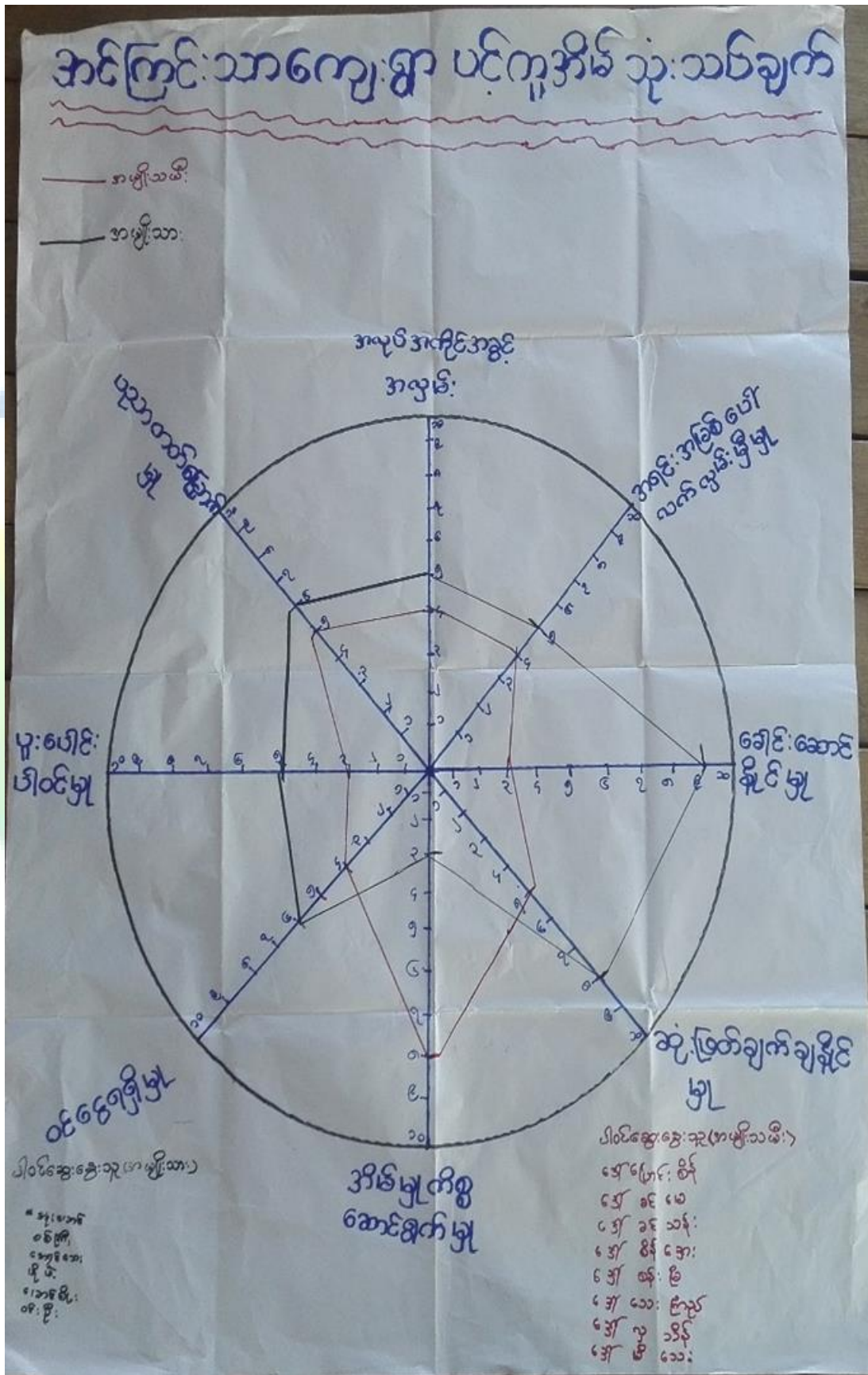



ဆွေးနွေးချက်

အိမ်မှုကိစ္စဆောင်ရွက်မှုတွင် အမျိုးသမီးမှုက အမျိုးသားမှုထက် သာလွန်နေကြောင်း တွေ့ရှိရပါသည်။ ဝင်ငွေရရှိမှု၊ ပူးပေါင်းပါဝင်မှု၊ ပညာတတ်မြောက်မှု၊ အလုပ်အကိုင်အခွင့်အလမ်းရရှိမှု၊ အရင်းအမြစ်ပေါ် လက်လှမ်းမှီမှု၊ ခေါင်းဆောင်နိုင်မှု၊ ဆုံးဖြတ်ချက်ချနိုင်မှုတို့တွင် အမျိုးသားမှုက အမျိုးသမီးမှုထက် သာလွန်နေသည်ကို တွေ့ရှိရပါသည်။

ဆန်းစစ်ခြင်း

အိမ်မှုကိစ္စဆောင်ရွက်မှုတွင် အမျိုးသားမှုက အမျိုးသမီးမှုအား ကူညီရန်လိုအပ်ကြောင်း တွေ့ရှိရပါသည်။ ဝင်ငွေရရှိမှု၊ ပူးပေါင်းပါဝင်မှု၊ ပညာတတ်မြောက်မှု၊ အလုပ်အကိုင်အခွင့်အလမ်းရရှိမှု၊ အရင်းအမြစ်ပေါ်လက်လှမ်းမှီမှု၊ ခေါင်းဆောင်နိုင်မှု၊ ဆုံးဖြတ်ချက်ချနိုင်မှုတို့တွင် အမျိုးသမီးမှု အားနေရာပေးရန် လိုအပ်ကြောင်း ဆန်းစစ်တွေ့ရှိရပါသည်။

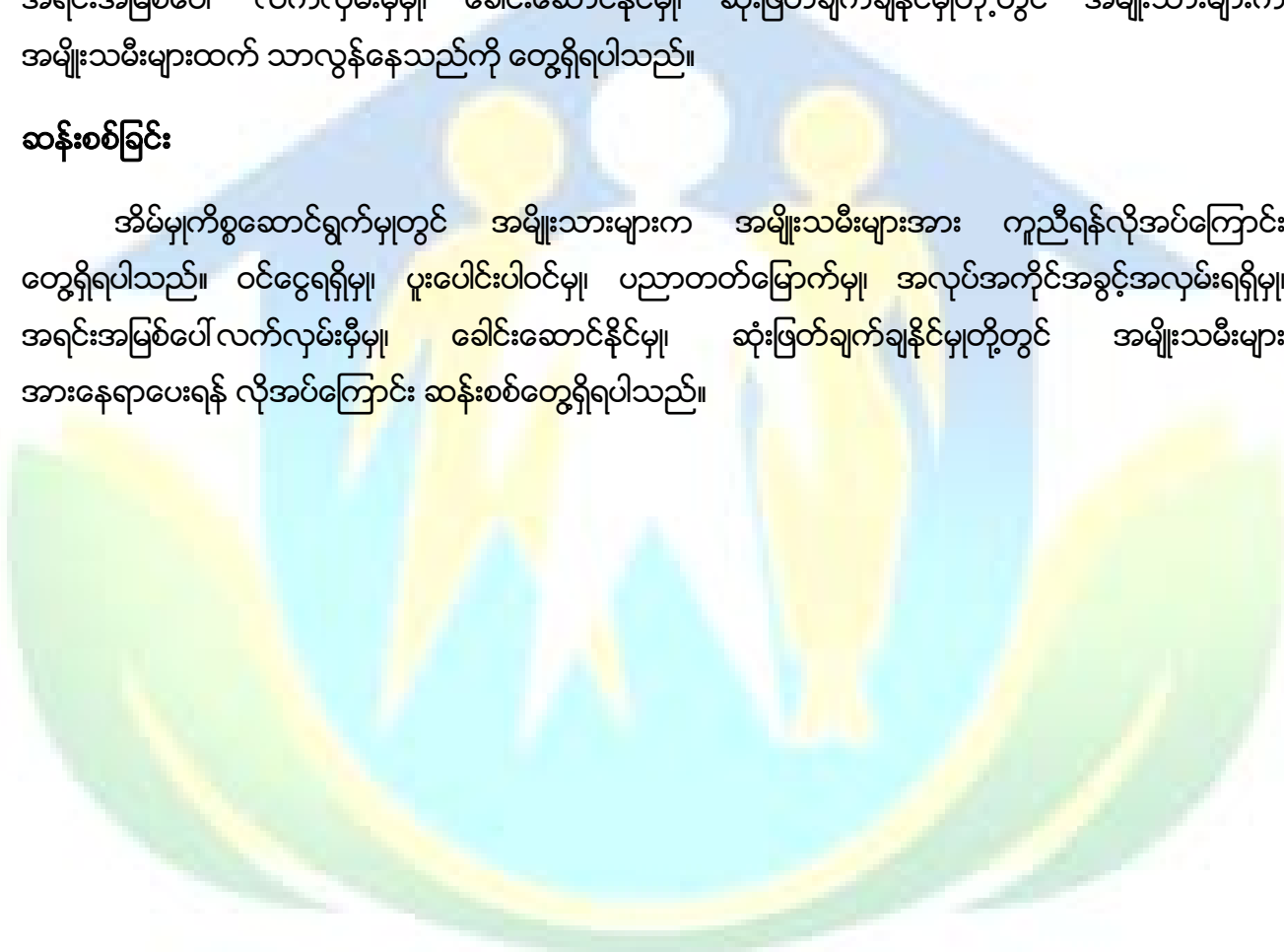



ဆွေးနွေးချက်

ကျေးရွာလူထုနှင့် အဖွဲ့အစည်းများ ချိတ်ဆက်ဆောင်ရွက်နေသည့် အနေအထားမှာ အုပ်ချုပ်ရေးအဖွဲ့၊ ကျောင်းကော်မတီအဖွဲ့၊ အမျိုးသား၊ အမျိုးသမီးများအဖွဲ့၊ ကျေးရွာစီမံကိန်း အထောက်အကူပြုကော်မတီ၊ ဂေါပက၊ ဓမ္မစကြာအဖွဲ့၊ ရပ်မိရပ်ဖအဖွဲ့များနှင့် ကျေးရွာဖွံ့ဖြိုးတိုးတက်ရေး ကျေးရွာအကျိုးပြုလုပ်ငန်းများ ချိတ်ဆက်ဆောင်ရွက်ကြပါသည်။

ကျေးရွာပြင်ပရှိ အဖွဲ့အစည်းများနှင့် ချိတ်ဆက် ဆောင်ရွက်နေမှု အနေအထားမှာ မြို့နယ်အထွေထွေအုပ်ချုပ်ရေးဦးစီးဌာန၊ ပညာရေးဌာန၊ ကျန်းမာရေးဌာန၊ ကျေးလက်ဒေသဖွံ့ဖြိုးတိုးတက်ရေး ဦးစီးဌာန၊ လူထုဗဟိုပြုစီမံကိန်း၊ တိ/မွေးကု၊ သစ်တော၊ သမ၊ စိုက်ပျိုးရေး၊ မြေစာရင်းဌာနများနှင့် ချိတ်ဆက်ဆောင်ရွက်မှုရှိပြီး ကျေးရွာသားများအနေဖြင့် သက်ဆိုင်ရာကဏ္ဍအလိုက် လိုအပ်သော အကူအညီတောင်းခံမှုမှာ မရှိသလောက် နည်းပါး ပါသည်။

ဆန်းစစ်ချက်

ကျေးရွာပြင်ပအဖွဲ့အစည်းများနှင့် ချိတ်ဆက်မှုများမှာ ပညာရေးဌာန၊ မြို့နယ်အထွေထွေ အုပ်ချုပ်ရေး ဦးစီးဌာန၊ ကျေးလက်ဒေသဖွံ့ဖြိုးတိုးတက်ရေးဦးစီးဌာန၊ ကျန်းမာရေးဦးစီးဌာန၊ တိ/မွေးကု၊ သမ၊ စိုက်ပျိုးရေး ဦးစီးဌာန၊ လဝက၊ လူထုဗဟိုပြုစီမံကိန်းစသော အဖွဲ့အစည်းများနှင့်သာချိတ်ဆက်မှုရှိပြီး ကျန်သောအဖွဲ့ အစည်း များနှင့်ချိတ်ဆက်ရန် လိုအပ်ကြောင်း ဆန်းစစ်တွေ့ရှိရပါသည်။



၆.၈။ အခက်အခဲ၊ လုပ်ငန်း၊ မျှော်မှန်းချက်ဖော်ထုတ်ခြင်း

(ဓာတ်ပြား) အုပ်စု၊ (အခါအခါ) အခက်အခဲ၊ လုပ်ငန်း၊ မျှော်မှန်းချက်များဖော်ထုတ်ခြင်း (အကျုံးဝင်သောလုပ်ငန်းများ)

ဦးစားပေးအဆင့်	အခက်အခဲ	လုပ်ငန်း	မျှော်မှန်းချက်	အချိုးသီးအစွဲ	အချိုးသားအစွဲ	ဆောင်ရွက်ခဲ့သည့်/မသည့်
၁	ဓာတ်ပြား၊ လုပ်ငန်းစဉ်အခက်အခဲ	ဓာတ်ပြားကျော်ငြိမ်းရေး	ဓာတ်ပြားကျော်ငြိမ်းရေး	✓	✓	မထုတ်ခဲ့
၂	မြို့အုပ်စုအဖွဲ့အစည်းအခက်အခဲ	အဖွဲ့အစည်းအခက်အခဲ	အဖွဲ့အစည်းအခက်အခဲ	✓	✓	မထုတ်ခဲ့
၃	မြို့အုပ်စုအဖွဲ့အစည်းအခက်အခဲ	အဖွဲ့အစည်းအခက်အခဲ	အဖွဲ့အစည်းအခက်အခဲ	✓	✓	မထုတ်ခဲ့
၅	ဓာတ်ပြား၊ လုပ်ငန်းစဉ်အခက်အခဲ	ဓာတ်ပြားကျော်ငြိမ်းရေး	ဓာတ်ပြားကျော်ငြိမ်းရေး	✓	✓	မထုတ်ခဲ့
၄	မြို့အုပ်စုအဖွဲ့အစည်းအခက်အခဲ	အဖွဲ့အစည်းအခက်အခဲ	အဖွဲ့အစည်းအခက်အခဲ	✓	✓	မထုတ်ခဲ့
၆	မြို့အုပ်စုအဖွဲ့အစည်းအခက်အခဲ	အဖွဲ့အစည်းအခက်အခဲ	အဖွဲ့အစည်းအခက်အခဲ	✓	✓	မထုတ်ခဲ့
၇	ဓာတ်ပြား၊ လုပ်ငန်းစဉ်အခက်အခဲ	ဓာတ်ပြားကျော်ငြိမ်းရေး	ဓာတ်ပြားကျော်ငြိမ်းရေး	✓	✓	မထုတ်ခဲ့
၈	မြို့အုပ်စုအဖွဲ့အစည်းအခက်အခဲ	အဖွဲ့အစည်းအခက်အခဲ	အဖွဲ့အစည်းအခက်အခဲ	✓	✓	မထုတ်ခဲ့
၉	ဓာတ်ပြား၊ လုပ်ငန်းစဉ်အခက်အခဲ	ဓာတ်ပြားကျော်ငြိမ်းရေး	ဓာတ်ပြားကျော်ငြိမ်းရေး	✓	✓	မထုတ်ခဲ့
၁၀	မြို့အုပ်စုအဖွဲ့အစည်းအခက်အခဲ	အဖွဲ့အစည်းအခက်အခဲ	အဖွဲ့အစည်းအခက်အခဲ	✓	✓	မထုတ်ခဲ့

ပိတ်ဆို့ရေးမှူးချုပ် ကျား (၂၄) ဦး၊ (၂၄) ဦး ရက်စွဲ။ ၂၄ - ၁၀ - ၂၀၂၁



ဆွေးနွေးချက်

အမျိုးသမီး၊ အမျိုးသားအုပ်စုများမှ ကျေးရွာ အခက်အခဲများကို ဦးစွာဆွေးနွေးခြင်း၊ မျှော်မှန်းချက်ကို ဆွေးနွေးခြင်း၊ အခက်အခဲများကို ဖြေရှင်းနိုင်ရေးအတွက် ဆောင်ရွက်ရမည့် လုပ်ငန်းများကို ဆွေးနွေးခဲ့ကြပါသည်။

သုံးသပ်ချက်

ဆွေးနွေးရရှိလာသော ကျေးရွာဖွံ့ဖြိုးရေး လုပ်ငန်းများ အား သက်ဆိုင်ရာ အဖွဲ့အစည်းများနှင့် ချိတ်ဆက်ဆောင်ရွက်သွားရန်လိုအပ်ကြောင်း၊ ကျေးရွာခွဲခေါင်းဆောင်များ၊ အုပ်စု အုပ်ချုပ်ရေးမှူးများ မှတစ်ဆင့်မြို့နယ်စီမံခန့်ခွဲမှုကော်မတီ သို့ဆက်လက်တင်ပြရန် လိုအပ်ကြောင်း သုံးသပ်ရပါသည်။



၆.၃။ ဦးစားပေးအစီအစဉ်ပြဇယား(Matrix Ranking)

ကျေးရွာပို့ပြီးရေးအစီစဉ်

ကျေးရွာအုပ်စု၊ အိုင်အိုင်၊ ဘာ

စဉ်	အကြောင်းအရာ	၁	၂	၃	၄	၅	၆	၇	၈	၉	၁၀	ရမှတ်	အဆင့်	မှတ်ချက်
၁	အာဝါဒကျောင်း(ပြင်)	X	၁	၁	၁	၁	၁	၁	၁	၁		၈	၁	၁၀
၂	အာချင်းဆက်သွယ်ရေး(အစား)		X	၂	၂	၂	၂	၂	၂	၂		၇	၂	၉
၃	အာချင်းဆက်သွယ်ရေး(အစား)			X	၃	၃	၃	၃	၃	၃		၆	၃	၈
၄	အာချင်းဆက်သွယ်ရေး(အစား)				X	၄	၄	၄	၄	၄		၅	၄	၇
၅	အာချင်းဆက်သွယ်ရေး(အစား)					X	၅	၅	၅	၅		၄	၅	၆
၆	ကျေးရွာအုပ်စုအဖွဲ့						X	၆	၆	၆		၃	၆	၅
၇	ကျေးရွာအုပ်စုအဖွဲ့								X	၇		၂	၇	၄
၈	ကျေးရွာအုပ်စုအဖွဲ့										X	၁	၈	၃
၉	ကျေးရွာအုပ်စုအဖွဲ့											X	၉	၂
၁၀													X	၁

မှတ်တမ်းတင်သူ (လူထုစည်းရုံးရေးမှူး) ဒေါ်အောင်မာစိန်

ပါဝင်ဆွေးနွေးသူ ကျား(၃၇)၊ မ(၂၆) ဦး ရက်စွဲ၊ ၂၀၂၁.၀၁.၁၇



ဆွေးနွေးချက်

ဆွေးနွေးရရှိသော ကျေးရွာဖွံ့ဖြိုးရေးလုပ်ငန်းများကို ဦးစားပေးအဆင့်မြှင့်တင်ရန်အတွက် လုပ်ငန်းတစ်ခုနှင့်တစ်ခု နှိုင်းယှဉ် အမှတ်ပေးသည့်စနစ်ကိုအသုံးပြုခဲ့ကြပါသည်။

သုံးသပ်ချက်

ဦးစားပေးအဆင့်အလိုက် လူထုဗဟိုပြုစီမံကိန်းမှ ပံ့ပိုးငွေဖြင့်ဆောင်ရွက်ပြီးသော လုပ်ငန်းများ ရှိသကဲ့သို့ အခြားအဖွဲ့အစည်းများနှင့် ချိတ်ဆက်ဆောင်ရွက် ဆောင်ရွက်ရမည့်လုပ်ငန်းများလည်းရှိပါသည်။ ကိုယ်ထူကိုယ်ထဆောင်ရွက် နိုင်ရေးအတွက်လည်း ကျေးရွာလူထုအစည်းအဝေးပွဲများတွင် ချပြဆွေးနွေးသွားရန်လိုအပ်မည်ဖြစ်ပါသည်။





၇။ ကော်မတီဝင်များရွေးချယ်ခြင်းနှင့်ကျေးရွာဖွံ့ဖြိုးရေးအစီအစဉ်ဆောင်ရွက်မှုမှတ်တမ်းခါတ်ပုံများ



အမျိုးသားအုပ်စု၏မှတ်တမ်းခါတ်ပုံ



အမျိုးသမီးအုပ်စု၏မှတ်တမ်းခါတ်ပုံ



လူငယ်အုပ်စု၏မှတ်တမ်းခါတ်ပုံ



ထိခိုက်လွယ်အုပ်စုများ၏မှတ်တမ်းခါတ်ပုံ



စေတနာ့ဝန်ထမ်းများရွေးချယ်ခြင်းမှတ်တမ်းခါတ်ပုံ



ကော်မတီရွေးချယ်ခြင်းမှတ်တမ်းခါတ်ပုံ



ဖွံ့ဖြိုးရေးအစီအစဉ်ရေးဆွဲခြင်မှတ်တမ်းခါတ်ပုံ



လူငယ်အုပ်စုမှတ်တမ်းခါတ်ပုံများ



၈။ ကော်မတီဝင်များစာရင်း

(အဝကြမ်းသာ) ကျေးရွာ စီမံကိန်းအထောက်အကူပြုကော်မတီ

(ကပ္ပန္န) ကျေးရွာအုပ်စု

စီမံကိန်း (၁၀၀၁၁၅၅၆) စက်ဝန်း

စဉ်	အမည်	ရာထူး
၁	ဦးခင်မောင်ဝင်း	ကျေးရွာ စီ/ထောက် ဥက္ကဋ္ဌ
၂		ကျေးရွာ စီ/ထောက် ဥက္ကဋ္ဌ
၃	ဦးကျော်စွာ	ဝယ်ယူရေးအဖွဲ့ ခေါင်းဆောင်
၄	ဒေါ်ဦးအိအိ	ဝယ်ယူရေးအဖွဲ့ အဖွဲ့ဝင်
၅	ဦးစိန်လင်း	ဝယ်ယူရေးအဖွဲ့ အဖွဲ့ဝင်
၆	ဦးအောင်မောင်	စောင့်ကြည့်ကြီးကြပ်ရေးအဖွဲ့ ခေါင်းဆောင်
၇	ဒေါ်ကွယ်	စောင့်ကြည့်ကြီးကြပ်ရေးအဖွဲ့ဝင်
၈		စောင့်ကြည့်ကြီးကြပ်ရေးအဖွဲ့ဝင်
၉	ဦးမြသန်း	လည်ပတ်/ပြင်ထိန်းအဖွဲ့ဝင်
၁၀	ဒေါ်ခင်မြစိန်	လည်ပတ်/ပြင်ထိန်းအဖွဲ့ဝင်
၁၁	ဦးစံထွန်း	လည်ပတ်/ပြင်ထိန်းအဖွဲ့ဝင်
၁၂	ဦးအောင်ဆန်းဝင်း	ဝေဖန်အကြံပြုတိုင်ကြားချက်ဖြေရှင်းရေး ကျေးရွာ ကိုယ်စားလှယ်
၁၃	ဒေါ်ဝင်းစာစိန်	ဝေဖန်အကြံပြုတိုင်ကြားချက်ဖြေရှင်းရေး ကျေးရွာ ကိုယ်စားလှယ်
၁၄	ဦးမင်းထွန်း	စေတနာ့ဝန်ထမ်း
၁၅	ဒေါ်ခင်မာစိန်	စေတနာ့ဝန်ထမ်း
၁၆	ဒေါ်ခင်မာစိန်	ကျေးရွာငွေစာရင်းကိုင်



(အဓိကပေးသော) ကျေးရွာ စီမံကိန်းအထောက်အကူပြုကော်မတီ

(ဓာယုတ္တ) ကျေးရွာအုပ်စု

စီမံကိန်း (ဦးစီးဌာန) စက်ဝန်း

စဉ်	အမည်	ရာထူး
၁	ဦး စံဆွန့်	ကျေးရွာ စီ/ထောက် ဥက္ကဋ္ဌ
၂	ဒေါ်ညိုညိုစို	ကျေးရွာ စီ/ထောက် ဥက္ကဋ္ဌ
၃	ဦး စင်စောဝင်း	ဝယ်ယူရေးအဖွဲ့ ခေါင်းဆောင်
၄	ဦး ကျော်စွယ်	ဝယ်ယူရေးအဖွဲ့ အဖွဲ့ဝင်
၅	ဒေါ်ဥဒန်းအောင်	ဝယ်ယူရေးအဖွဲ့ အဖွဲ့ဝင်
၆	ဦး အောင် သေ	စောင့်ကြည့်ကြီးကြပ်ရေးအဖွဲ့ ခေါင်းဆောင်
၇	ဒေါ်ဌေး ဣဒ်	စောင့်ကြည့်ကြီးကြပ်ရေးအဖွဲ့ ဝင်
၈	ဒေါ်အေးဆန်းဦး	စောင့်ကြည့်ကြီးကြပ်ရေးအဖွဲ့ ဝင်
၉	ဦး စိန်ဝင်း	လည်ပတ်/ပြင်ထိန်းအဖွဲ့ ဝင်
၁၀	ဦး ဖေလွင်	လည်ပတ်/ပြင်ထိန်းအဖွဲ့ ဝင်
၁၁	ဒေါ်အေးနိုး စွဲ	လည်ပတ်/ပြင်ထိန်းအဖွဲ့ ဝင်
၁၂	ဦး အောင်ဆန်းဝင်း	ဝေဖန်အကြံပြု၊ တိုင်ကြားချက်ဖြေရှင်းရေး ကျေးရွာ ကိုယ်စားလှယ်
၁၃	ဒေါ်မြလှိုင်	ဝေဖန်အကြံပြု၊ တိုင်ကြားချက်ဖြေရှင်းရေး ကျေးရွာ ကိုယ်စားလှယ်
၁၄	ဦး မင်းထွန်း	စေတနာ့ဝန်ထမ်း
၁၅	ဒေါ်ခင်မြ အေး	စေတနာ့ဝန်ထမ်း
၁၆	ဒေါ်စေတနာ့ဝန်ထမ်း	ကျေးရွာ ငွေစာရင်းကိုင်



(အင်းစိန်) ကျေးရွာ စီမံကိန်းအထောက်အကူပြုကော်မတီ

(ကလေး) ကျေးရွာအုပ်စု

စီမံကိန်း (စာတိတ္တ) စက်ဝန်း

စဉ်	အမည်	ရာထူး
၁	ဦးဝင်းကျိဉ်း	ကျေးရွာ စီ/ထောက် ဥက္ကဋ္ဌ
၂	ဒေါ်ဥယျာဉ်စန်း	ကျေးရွာ စီ/ထောက် ဥက္ကဋ္ဌ
၃	ဦးကျော်စိန်	ဝယ်ယူရေးအဖွဲ့ ခေါင်းဆောင်
၄	ဦးအောင်မျိုးစေတီ	ဝယ်ယူရေးအဖွဲ့ အဖွဲ့ဝင်
၅	ဒေါ်သန်းနွဲ့	ဝယ်ယူရေးအဖွဲ့ အဖွဲ့ဝင်
၆	ဦးကျော်စွာ	စောင့်ကြည့်ကြီးကြပ်ရေးအဖွဲ့ ခေါင်းဆောင်
၇	ဒေါ်နွယ်နွယ်အေး	စောင့်ကြည့်ကြီးကြပ်ရေးအဖွဲ့ ဝင်
၈	ဒေါ်ခင်ဌေးအောင်	စောင့်ကြည့်ကြီးကြပ်ရေးအဖွဲ့ ဝင်
၉	ဦးစဉ်း	လည်ပတ်/ပြင်ထိန်းရေးအဖွဲ့ ဝင်
၁၀	ဒေါ်အေးအေးအေး	လည်ပတ်/ပြင်ထိန်းရေးအဖွဲ့ ဝင်
၁၁	ဒေါ်ဦးစန္ဒာအေး	လည်ပတ်/ပြင်ထိန်းရေးအဖွဲ့ ဝင်
၁၂	ဦးမြမောင်	ဝေဖန်အကြံပြုတိုင်ကြားချက်ဖြေရှင်းရေး ကျေးရွာ ကိုယ်စားလှယ်
၁၃	ဒေါ်ခင်အေးအေး	ဝေဖန်အကြံပြုတိုင်ကြားချက်ဖြေရှင်းရေး ကျေးရွာ ကိုယ်စားလှယ်
၁၄	ဦးခင်စိန်	စေတနာ့ဝန်ထမ်း
၁၅	ဒေါ်ခင်အေးအေး	စေတနာ့ဝန်ထမ်း
၁၆	ဦးကျော်စိန်အောင်	ကျေးရွာဌေးစာရင်းကိုင်



(အဓိကဦးစီးဌာန) ကျေးရွာ စီမံကိန်းအထောက်အကူပြုကော်မတီ

(ကမ္ဘာ့) ကျေးရွာအုပ်စု

စီမံကိန်း (စတုတ္ထ) စက်ဝန်း

စဉ်	အမည်	ရာထူး
၁	ဦးဝင်းကျော်	ကျေးရွာ စီ/ထောက် ဥက္ကဋ္ဌ
၂	ဒေါ်ခင်အေး	ကျေးရွာ စီ/ထောက် ဥက္ကဋ္ဌ
၃	ဦးကျော်စွာ	ဝယ်ယူရေးအဖွဲ့ ခေါင်းဆောင်
၄	ဦးကျော်စွာ	ဝယ်ယူရေးအဖွဲ့ အဖွဲ့ဝင်
၅	ဒေါ်အေးနွဲ့	ဝယ်ယူရေးအဖွဲ့ အဖွဲ့ဝင်
၆	ဦးကျော်စွာ	စောင့်ကြည့်ကြီးကြပ်ရေးအဖွဲ့ ခေါင်းဆောင်
၇	ဒေါ်ခင်အေး	စောင့်ကြည့်ကြီးကြပ်ရေးအဖွဲ့ ဝင်
၈	ဒေါ်ခင်အေး	စောင့်ကြည့်ကြီးကြပ်ရေးအဖွဲ့ ဝင်
၉	ဦးကျော်စွာ	လည်ပတ်/ပြင်ထိန်းအဖွဲ့ ခေါင်းဆောင်
၁၀	ဒေါ်အေးအေး	လည်ပတ်/ပြင်ထိန်းအဖွဲ့ ဝင်
၁၁	ဒေါ်ခင်အေး	လည်ပတ်/ပြင်ထိန်းအဖွဲ့ ဝင်
၁၂	ဦးကျော်စွာ	ဝေဖန်အကြံပြု/တိုင်ကြားချက်ဖြေရှင်းရေး ကျေးရွာ ကိုယ်စားလှယ်
၁၃	ဒေါ်ခင်အေး	ဝေဖန်အကြံပြု/တိုင်ကြားချက်ဖြေရှင်းရေး ကျေးရွာ ကိုယ်စားလှယ်
၁၄	ဦးကျော်စွာ	စေတနာ့ဝန်ထမ်း
၁၅	ဒေါ်ခင်အေး	စေတနာ့ဝန်ထမ်း
၁၆	ဦးကျော်စွာ	ကျေးရွာဝေဖန်ရေးကော်မတီ



၉။ ပုံစံ ၈-၁။ ကျေးရွာအချက်အလက်

ပုံစံ - ၈-၁ - ကျေးရွာ အချက်အလက် (FORM PC 1)

လမ်းညွှန်။ ပထမဆုံးအကြိမ် ကျေးရွာသို့ ရောက်ရှိချိန်တွင် စည်းရုံးရေးမှူးက ကျေးရွာ ရာအိမ်မှူးကို ကျေးရွာကော်မတီဖွဲ့စည်းခြင်း အစည်းအဝေးစတင်မီ ဤ အချက်အလက်များ ကောက်ယူပေးရန် တောင်းဆိုဖြည့်သွင်းစေပြီး အစည်းအဝေး ကျင်းပစဉ် စိစစ်ရမည်။

ရာအိမ်မှူးအမည် ဒိုးဝင်းဗိုလ်	ဖုန်း	စည်းရုံးရေးမှူးအမည် ဒေါ်ခင်တာအေး
ပြည်နယ်/ တိုင်းဒေသကြီး စစ်ကိုင်း	မြို့နယ် ဖင်လည်တူး	ကျေးရွာအုပ်စု ကပ္ပဒါ
		ကျေးရွာ မာဇီကြွင်းသာ

(က) လူဦးရေ

တိုင်းရင်းသား	အိမ်ထောင်စုပေါင်း	ကိုးကွယ်သည့်ဘာသာ	အိမ်ထောင်စုပေါင်း
၁။ မဃာ	၇၅	၁။ ဗုဒ္ဓဘာသာ	၇၅
၂။		၂။	
၃။		၃။	
၄။ အခြားတိုင်းရင်းသား လူမျိုးစုများ		၄။	

လူဦးရေ	ကျား (အရေအတွက်)	မ (အရေအတွက်)
၃၁၈	၁၅၉	၁၅၉
အိမ်ထောင်ဦးစီး	၄၈	၅၂

(ခ) ကျေးရွာရှိ အခြေခံ အဆောက်အအုံ (Facilities)

ပညာရေး	ခြံစိမ့်	ကျန်းမာရေး	ခြံစိမ့်	ဘာသာရေး	ခြံစိမ့်
အထက	<input type="checkbox"/>	ဆေးရုံ	<input type="checkbox"/>	ဘုရား/စေတီ	<input checked="" type="checkbox"/>
အလက	<input type="checkbox"/>	ကျန်းမာရေးဌာန	<input type="checkbox"/>	ဘုန်းကြီးကျောင်း	<input checked="" type="checkbox"/>
အမက	<input checked="" type="checkbox"/>	ကျန်းမာရေးဌာနခွဲ	<input type="checkbox"/>	ဟိန္ဒူဘုရားကျောင်း	<input type="checkbox"/>
မူကြို	<input type="checkbox"/>	ဆေးပေးခန်း	<input type="checkbox"/>	ခရစ်ယန်ဘုရားကျောင်း	<input type="checkbox"/>
အခြား	<input type="checkbox"/>	အခြား	<input type="checkbox"/>	ဗလီ	<input type="checkbox"/>
				အခြား	<input type="checkbox"/>
မှတ်ချက်		မှတ်ချက်		မှတ်ချက်	

(ဂ) ကျွမ်းကျင်ပညာရှင် (ရွာသား/နေထိုင်)

ပညာရေး			ကျန်းမာရေး			တည်ဆောက်ရေး		
	နေထိုင်	လည်ပတ်		နေထိုင်	လည်ပတ်		နေထိုင်	လည်ပတ်
မူလတန်းပြ	<input checked="" type="checkbox"/>	<input type="checkbox"/>	ဆရာဝန်	<input type="checkbox"/>	<input type="checkbox"/>	လက်သမား	<input checked="" type="checkbox"/>	<input type="checkbox"/>
အလယ်တန်းပြ	<input type="checkbox"/>	<input type="checkbox"/>	ကျန်းမာရေးဝန်ထမ်း	<input type="checkbox"/>	<input type="checkbox"/>	ပန်းရန်	<input type="checkbox"/>	<input type="checkbox"/>
အထက်တန်းပြ	<input checked="" type="checkbox"/>	<input type="checkbox"/>	သူနာပြုဆရာမ	<input type="checkbox"/>	<input type="checkbox"/>	လျှပ်စစ်လုပ်သား	<input type="checkbox"/>	<input type="checkbox"/>
မူကြို	<input type="checkbox"/>	<input type="checkbox"/>	သားဖွား	<input checked="" type="checkbox"/>	<input type="checkbox"/>	ပိုက်ဆက်	<input type="checkbox"/>	<input type="checkbox"/>
အခြား	<input type="checkbox"/>	<input type="checkbox"/>	ကျေးလက်ကျန်းမာရေးမှူး	<input type="checkbox"/>	<input type="checkbox"/>	မိတ္တူကူး	<input type="checkbox"/>	<input type="checkbox"/>
မှတ်ချက်			မှတ်ချက်			မှတ်ချက်		



(ဃ) လမ်းပန်းဆက်သွယ်ရေး (အမှန်ဖြစ်ပါ)
 ကျောက်လမ်း () ကတ္တရာ () ကွန်ကရစ် () ဆိုင်ကယ်လမ်း (✓) ကျောက်စရစ် ()
 မြေ (✓) လူသွားလမ်း (✓) အခြား _____

(င) ကျေးရွာဖွံ့ဖြိုးရေး စီမံကိန်း (Village Development Plan) (အမှန်ဖြစ်ပါ)
 (၁) လူထုဗဟိုပြုစီမံကိန်း မတိုင်မီက ကျေးရွာစီမံကိန်း ရှိသလား ရှိ/ မရှိ/ မသိ
 (၂) ရှိလျှင် မည်သည့်နှစ်က ရေးဆွဲခဲ့သလဲ (၂၀၁၄ - ၂၀၁၅) ခုနှစ်/ မသိပါ
 (၃) မြို့နယ်အတည်ပြုချက် ရရှိထားသလား ရှိ/ မရှိ/ မသိ

(စ) ခရီးအကွာအဝေး (Distance)
 (၁) ရွာ (အလယ်) မှ ကျေးရွာအုပ်စု (အလယ်) အကွာအဝေး မိုင်/ဇာလုံ ၁၈၈၃ /မသိပါ
 (၂) ဤရွာနှင့် ကျေးရွာအုပ်စုရွာ (အလယ်) သွားချိန် (၁၅ မိနစ်) နာရီ
 ခြောက်သွေ့ရာသီ - ထော်လာဂျီ/ ဆိုင်ကယ်/ ခြေလျင်/ မြည်း/ လှေ/ အခြား _____ (: ၃၀ မိနစ်) နာရီ
 နိုးရာသီ - ထော်လာဂျီ/ ဆိုင်ကယ်/ ခြေလျင်/ မြည်း/ လှေ/ အခြား _____

(ဆ) သဘာဝဘေး ဤကျေးရွာတွင် ရေကြီးခြင်းကဲ့သို့သော သဘာဝဘေး ကျရောက်ခဲ့မှု
 မရှိ ရှိ (ဖော်ပြရန်) ရေဘေးအန္တရာယ် (၁၅၅၁၊ ၁၃၁၁၊ ၁၃၆၀)

ရာအိမ်မှူး အမည် ဦးဝင်းမိုးလ်

လက်မှတ် 

ရက်စွဲ ၁၅.၂.၂၀၁၅

စည်းရုံးရေးမှူး အမည် ဒေါ်ခင်စန်းစန်း

လက်မှတ် 

ရက်စွဲ ၁၅.၂.၂၀၁၅



ပုံစံ - ၈-၁ - ကျေးရွာ အချက်အလက် (FORM PC 1)

လယ်ဥယျာဉ်ချက်/ ကျေးရွာတစ်ရွာသို့ ပထမဆုံး မိတ်ဆက်ခရီးသွားရောက်သောအခါ လူထုစည်းရုံးရေးမှူးသည် ကျေးရွာခေါင်းဆောင်များအား ကျေးရွာအချက်အလက်များကို မေတ္တာရပ်ခံ၍တောင်းခံရမည်။ ဤအချက်အလက်များကို စီမံကိန်းမိတ်ဆက်အစည်းဝေးပတ်ိုင်မီ တောင်းခံရမည်။ စီမံကိန်းမိတ်ဆက်အစည်းဝေးတွင် လူထုစည်းရုံးရေးမှူးသည် ဤအချက်အလက်များအား စစ်ဆေးပြီး မှန်ကန်အောင်ပြုလုပ်ရမည်။ ပြီးနောက်တွင် လူထုစည်းရုံးရေးမှူးမှ သတင်းအချက်အလက်ထံသို့ Tablets မှတစ်ဆင့် ဖြည့်သွင်းရမည်။		
ရာအိမ်မှူးအမည် <u>ဦး.အေ.မျှော်</u>	ဖုန်း: _____	စည်းရုံးရေးမှူးအမည် <u>ဦး.ကျော်နိုင်လေး</u>
မြည်နယ်/ တိုင်းဒေသကြီး: <u>အင်းစိန်</u>	မြို့နယ်: <u>မင်္ဂလာဒုံ</u>	ကျေးရွာအုပ်စု: <u>ကမ္ဘော</u>
		ကျေးရွာ: <u>မင်္ဂလာဒုံ</u>

(က) လူဦးရေ

တိုင်းရင်းသား	အိမ်ထောင်စုပေါင်း	ကိုးကွယ်သည့်ဘာသာ	အိမ်ထောင်စုပေါင်း
၁။ ဗမာ	၅၅	၁။ ဗုဒ္ဓ	၅၅
၂။		၂။	
၃။		၃။	
၄။ အခြားတိုင်းရင်းသား လူမျိုးစုများ		၄။	

လူဦးရေ	ကျား (အရေအတွက်)	မ (အရေအတွက်)
အိမ်ထောင်စုဦးစီး	၂၆၂	၂၅၉
	၄၀	၁၄

(ခ) ကျေးရွာရှိ အခြေခံ အဆောက်အအုံ (Facilities)

ပညာရေး	ခြံစိုပါ	ကျန်းမာရေး	ခြံစိုပါ	ဘာသာရေး	ခြံစိုပါ
အထက်တန်းကျောင်း	<input type="checkbox"/>	ဆေးရုံ	<input type="checkbox"/>	ဘုရား/စေတီ	<input checked="" type="checkbox"/>
အလယ်တန်းကျောင်း	<input type="checkbox"/>	ကျန်းမာရေးဌာန	<input type="checkbox"/>	ဘုန်းကြီးကျောင်း	<input checked="" type="checkbox"/>
မူလတန်းကျောင်း	<input checked="" type="checkbox"/>	ကျန်းမာရေးဌာနခွဲ	<input type="checkbox"/>	ဟိန္ဒူဘုရားကျောင်း	<input type="checkbox"/>
မူကြိုကျောင်း	<input type="checkbox"/>	ဆေးပေးခန်း	<input type="checkbox"/>	ခရစ်ယာန်ဘုရားကျောင်း	<input type="checkbox"/>
အခြား	<input type="checkbox"/>	အခြား	<input type="checkbox"/>	ဗလီ	<input type="checkbox"/>
မှတ်ချက်		မှတ်ချက်		အခြား	<input type="checkbox"/>
		မှတ်ချက်		မှတ်ချက်	

(ဂ) ကျွမ်းကျင်သူများမှတ်တမ်း ၊ ကျေးရွာတွင်နေထိုင်သော သို့မဟုတ် တခြားရွာမှလာရောက်သောကျွမ်းကျင်သူများ

ပညာရေး	နေထိုင်	လည်ပတ်	ကျန်းမာရေး	နေထိုင်	လည်ပတ်	တည်ဆောက်ရေး	နေထိုင်	လည်ပတ်
မူလတန်းပြဆရာ/ဆရာမ	<input checked="" type="checkbox"/>	<input checked="" type="checkbox"/>	ဆရာဝန်	<input type="checkbox"/>	<input type="checkbox"/>	လက်သမား	<input checked="" type="checkbox"/>	<input type="checkbox"/>
အလယ်တန်းပြဆရာ/ဆရာမ	<input type="checkbox"/>	<input checked="" type="checkbox"/>	လ/ထကျန်းမာရေးမှူး	<input type="checkbox"/>	<input type="checkbox"/>	ပန်းရန်	<input checked="" type="checkbox"/>	<input type="checkbox"/>
အထက်တန်းပြဆရာ/ဆရာမ	<input type="checkbox"/>	<input type="checkbox"/>	အမျိုးသမီးကျန်းမာရေးဆရာမ	<input type="checkbox"/>	<input type="checkbox"/>	လျှပ်စစ်ဆိုင်ရာ	<input type="checkbox"/>	<input type="checkbox"/>
မူကြိုဆရာ/ဆရာမ	<input type="checkbox"/>	<input type="checkbox"/>	အရံသားစွား	<input type="checkbox"/>	<input type="checkbox"/>	ရေပိုက်သူ	<input type="checkbox"/>	<input type="checkbox"/>
အခြား	<input type="checkbox"/>	<input type="checkbox"/>	ပြည်သူ့ကျန်းမာရေးလုပ်သား ၁/၂	<input type="checkbox"/>	<input type="checkbox"/>	ဓက်ပြင်ဆရာ	<input type="checkbox"/>	<input type="checkbox"/>
မှတ်ချက်			မှတ်ချက်			မှတ်ချက်		



(ဃ) ကျေးရွာသို့ ရောက်ရှိနိုင်သည့်လမ်းအခြေအနေ / ကျေးရွာတစ်ရွာသည် ၎င်း၏ကျေးရွာအုပ်စုနှင့် ဆက်သွယ်ထားသော လမ်းအခြေအနေ (အောက်ပါတို့ကိုပိုင်းပါ)
 ကျောက်ကြမ်းလမ်း: ကတ္တရာလမ်း: ကွန်ကရစ်လမ်း: (မော်တော်ဆိုင်ကယ်လမ်း)
 ကျောက်ခင်းလမ်း: (မြေသားလမ်း) (လှသွားလမ်း) အခြား: _____

(င) ကျေးရွာဖွံ့ဖြိုးရေး စီမံကိန်း (Village Development Plan) (အမှန်ဖြစ်ပါ)

(၁) လူထုဝဟိုပြုစီမံကိန်း မတိုင်မီက ကျေးရွာစီမံကိန်း ရှိသလား

ရှိ/မရှိ/ မသိ

(၂) ရှိလျှင် မည်သည့်နှစ်က ရေးဆွဲခဲ့သလဲ

_____ နှစ်/ မသိပါ

(၃) မြို့နယ်အတည်ပြုချက် ရရှိထားသလား

ရှိ/ မရှိ/ မသိ

(စ) ခရီးအကွာအဝေး (Distance)

(၁) ရွာ (အလယ်) မှ ကျေးရွာအုပ်စု (အလယ်) အကွာအဝေး

မိုင်/မာလုံ ၂၂၀၀ / မသိပါ

(၂) ဤရွာနှင့် ကျေးရွာအုပ်စုရွာ (အလယ်) သွားချိန်

ခြောက်သွေ့ရာသီ - ထော်လာဂျီ/ဆိုင်ကယ်/ခြေလျင်/မြည်း/ လေ/ အခြား: ၅ မိနစ် () နာရီ

မိုးရာသီ - ထော်လာဂျီ/ဆိုင်ကယ်/ခြေလျင်/မြည်း/လေ/ အခြား: ၁၀ မိနစ် () နာရီ

(ဆ) သဘာဝဘေး ဤကျေးရွာတွင် ရှေ့နှစ်ခြင်းကဲ့သို့သော သဘာဝဘေး ကျရောက်ခဲ့မှု

မရှိ ရှိ (ဖော်ပြရန်) _____

(ဇ) ကျေးရွာတွင် ခွဲစည်းထားသော အဖွဲ့အစည်းများ

လူထုဝဟိုပြုစီမံကိန်းမတိုင်မီ ဤကျေးရွာတွင် ကျေးရွာဖွံ့ဖြိုးရေးအတွက် အစိုးရ(သို့)ရွာသားများကိုယ်တိုင်(သို့) စီမံကိန်းတစ်ခုခုမှ ခွဲစည်းထားသည့် အဖွဲ့အစည်းများရှိပါသလား။

.....

ရာအိမ်များ အမည် ဒေါ်ဝေဦး

လက်မှတ်

ရက်စွဲ

စည်းရုံးရေးမှူး အမည် ဒေါ်ကျော်စန်း

လက်မှတ်

K

ရက်စွဲ



ပုံစံ - စ - ၁ ကျေးရွာအခြေခံအချက်အလက်များ (Form PC 1)

လမ်းညွှန်ချက်၊ ကျေးရွာတစ်ရွာသို့ ပထမဆုံးမိတ်ဆက်ခရီး သွားရောက်သောအခါ လူထုစည်းရုံးရေးမှူးသည် ကျေးရွာခေါင်းဆောင်များအား ကျေးရွာအချက်အလက်များကို မေတ္တာရပ်ခံ၍ တောင်းခံရမည်။ ဤအချက်အလက်များကို စီမံကိန်းမိတ်ဆက်အစည်းဝေးမတိုင်မီတောင်းခံရမည်။ စီမံကိန်းမိတ်ဆက်အစည်းဝေးတွင် လူထုစည်းရုံးရေးမှူးသည် ဤအချက်အလက်များအား စစ်ဆေးပြီး မှန်ကန်အောင်ပြုလုပ်ရမည်။ ပြီးနောက်တွင် လူထုစည်းရုံးရေးမှူးမှ သတင်းအချက်အလက်ထံသို့ Tablets မှ တဆင့် ဖြည့်သွင်းရမည်။

ကျေးရွာခေါင်းဆောင် အမည် ဦးဝင်းဗိုလ်	ကျေးရွာခေါင်းဆောင်၏ ဖုန်းနံပါတ် ၀၇-၄၄၇၇၇၈၅၇၈	လူထုစည်းရုံးရေးမှူး၏ အမည် ဒေါ်တင်အစုန်
ပြည်နယ်/ဒေသကြီး စစ်ကိုင်း	မြို့နယ် ပင်လည်ဘူး	ကျေးရွာအုပ်စု ကျွန်း
		ကျေးရွာ အင်အား ၁၁၆၆

လူမျိုးစု	အိမ်ထောင်စုအရေအတွက်	ကိုးကွယ်သည့်ဘာသာ	အိမ်ထောင်စုအရေအတွက်
လူမျိုးစု (၁) ---ဗမာ---	၅၅	ဘာသာ (၁) ---ဗုဒ္ဓ---	
လူမျိုးစု (၂) -----		ဘာသာ (၂) -----	
လူမျိုးစု (၃) -----		ဘာသာ (၃) -----	
လူမျိုးစုရော အခြား		ဘာသာရော	
	အရေအတွက်		
မသန်စွမ်းသူများ	—	—	
သက်ကြီးရွယ်အိုများ (၆၅ နှစ် နှင့် အထက်)	၁၁	၄၅	၁၁
စစ်ဘေးရှောင်			

လူဦးရေ	အမျိုးသား (အရေအတွက်)	အမျိုးသမီး (အရေအတွက်)
လူဦးရေ	၁၆၅	၁၅၈
လူမျိုးစု (၁) ---ဗမာ---		
လူမျိုးစု (၂) -----		
လူမျိုးစု (၃) -----		
အခြား		
အိမ်ထောင်ဦးစီး		

(ခ) အခြေခံအဆောက်အအုံ အသုံးအဆောင်များ

စာသင်ကျောင်း	အမှတ် ခြံစံပါ	ကျန်းမာရေး	အမှတ် ခြံစံပါ	ဘာသာရေး အဆောက် အအုံများ	အမှတ် ခြံစံပါ
အထက်တန်းကျောင်း	<input type="checkbox"/>	ဆေးရုံ	<input type="checkbox"/>	ဓေတီ	<input checked="" type="checkbox"/>
အလယ်တန်းကျောင်း	<input type="checkbox"/>	ကျန်းမာရေးဌာန	<input type="checkbox"/>	ဘုန်းကြီးကျောင်း	<input checked="" type="checkbox"/>
မူလတန်းကျောင်း	<input checked="" type="checkbox"/>	ကျန်းမာရေးဌာနခွဲ	<input type="checkbox"/>	ဟိန္ဒူဘုရားကျောင်း	<input type="checkbox"/>
မူကြိုကျောင်း	<input type="checkbox"/>	ဆေးပေးခန်း	<input type="checkbox"/>	ခရစ်ယာန်ကျောင်း	<input type="checkbox"/>
အခြား	<input type="checkbox"/>	အခြား	<input type="checkbox"/>	ဗလီ	<input type="checkbox"/>
				အခြား	<input type="checkbox"/>
မှတ်ချက်		မှတ်ချက်		မှတ်ချက်	



ကျွမ်းကျင်သူများမှတ်တမ်း (ကျေးရွာတွင်နေထိုင်သော သို့မဟုတ် တခြားရွာမှလာရောက်သော ကျွမ်းကျင်သူများ)

(၁) စာသင်ကျောင်း			(၂) ကျန်းမာရေး			(၃) လက်မှုပညာရှင်		
	ရွာတွင်နေထိုင်သူ	အခြားရွာမှလာသူ		ရွာတွင်နေထိုင်သူ	အခြားရွာမှလာသူ		ရွာတွင်နေထိုင်သူ	အခြားရွာမှလာသူ
မူလတန်းပြဆရာ/မ	<input checked="" type="checkbox"/>	<input checked="" type="checkbox"/>	ဆရာဝန်	<input type="checkbox"/>	<input type="checkbox"/>	လက်သမား	<input checked="" type="checkbox"/>	<input type="checkbox"/>
အထက်တန်းပြဆရာ/မ	<input type="checkbox"/>	<input type="checkbox"/>	လက်ထောက်ကျန်းမာရေးမှူး	<input type="checkbox"/>	<input type="checkbox"/>	ပန်းရံ	<input type="checkbox"/>	<input type="checkbox"/>
အလယ်တန်းပြဆရာ/မ	<input checked="" type="checkbox"/>	<input type="checkbox"/>	အမျိုးသမီးကျန်းမာရေးဆရာမ	<input type="checkbox"/>	<input type="checkbox"/>	လျှပ်စစ်ကျွမ်းကျင်ပညာရှင်	<input type="checkbox"/>	<input type="checkbox"/>
မူကြိုဆရာ/မ	<input type="checkbox"/>	<input type="checkbox"/>	သားဖွားဆရာမ	<input checked="" type="checkbox"/>	<input type="checkbox"/>	ရေပိုက်သွယ်သူ	<input type="checkbox"/>	<input type="checkbox"/>
အခြား	<input type="checkbox"/>	<input type="checkbox"/>	ပြည်သူ့ကျန်းမာရေးလုပ်သား	<input type="checkbox"/>	<input type="checkbox"/>	စက်ပြင်ဆရာ	<input type="checkbox"/>	<input type="checkbox"/>
မှတ်ချက်			မှတ်ချက်			မှတ်ချက်		

(ဃ) ကျေးရွာသို့ ရောက်ရှိနိုင်သည့် လမ်းအခြေအနေ / ကျေးရွာတစ်ရွာသည် ၎င်း၏ ကျေးရွာအုပ်စုနှင့် ဆက်သွယ်ထားသော လမ်းအခြေအနေ (အောက်ပါတို့ကို ဝိုင်းပါ)

ကျောက်ကြမ်းလမ်း: _____ ကတ္တရာလမ်း: _____ ကွန်ကရစ်လမ်း: _____ မော်တော်ဆိုင်ကယ်လမ်း: _____
 ကျောက်စင်းလမ်း: မြေသားလမ်း လူသွားလမ်း: _____ အခြား: _____

(င) ကျေးရွာဖွံ့ဖြိုးမှုစီမံချက်

(၁) လူထုပဟိုပြုစီမံကိန်းမစတင်မှ ဤကျေးရွာတွင် ကျေးရွာဖွံ့ဖြိုးမှု စီမံချက်ရှိခဲ့ပါသလား? ဝိုင်းပါ
 ရှိပါသည် မရှိပါ / မသိပါ
 (၂) ရှိခဲ့ပါလျှင် ဤစီမံချက်ကို မည်သည့် ခုနှစ်တွင် ပြင်ဆင်ခဲ့ပါသနည်း? နှစ်-----/မသိပါ
 (၃) ဤစီမံချက်ကို မြို့နယ်မှ အတည်ပြုခဲ့ပါသလား? ပြုခဲ့ပါသည်/မပြုခဲ့ပါ /မသိပါ

(စ) ခရီးအကွာအဝေး

(၁) ဤကျေးရွာ၏ပဟိုမှ ၎င်းကျေးရွာအုပ်စု၏ပဟိုအထိ ခရီးမိုင်မည်မျှကွာဝေးသနည်း? မိုင်-----/မသိပါ
 (၂) ဤကျေးရွာမှ ၎င်းကျေးရွာအုပ်စုပဟိုအထိ သွားလာရာတွင် ကြာမြင့်သည့်အချိန်။

ခြောက်သွေ့ရာသီတွင် ကြာချိန် ----- ၅.၅ နှစ် ----- ထော်လာဂျီ/မော်တော်ဆိုင်ကယ်/ခြေလျင်/လား/မော်တော်ဘုတ်/
 အခြား: -----
 မိုးရာသီတွင် ကြာချိန် ----- ၁၅.၁၅ နှစ် ----- ထော်လာဂျီ/မော်တော်ဆိုင်ကယ်/ခြေလျင်/လား/မော်တော်ဘုတ်/
 အခြား: -----

(ဆ) ပတ်ဝန်းကျင်ဆိုင်ရာ သဘာဝဘေးအန္တရာယ်

ဤကျေးရွာတွင် ရေကြီးခြင်းကဲ့သို့ သဘာဝဘေးအန္တရာယ်ကျရောက်ဖူးခြင်း ရှိပါသလား။
 မရှိပါ ရှိပါသည် ရှိလျှင် ဖော်ပြပါ -----

(ဇ) ကျေးရွာတွင် ဖွဲ့စည်းထားသော အဖွဲ့အစည်းများ

လူထုပဟိုပြုစီမံကိန်းမတိုင်မီ ဤကျေးရွာတွင် ကျေးရွာဖွံ့ဖြိုးရေးအတွက် အစိုးရ (သို့) ရွာသားများကိုယ်တိုင် (သို့) စီမံကိန်းတစ်ခုခုမှ ဖွဲ့စည်းထားသည့် အဖွဲ့အစည်းများ ရှိပါသလား။

(၁) ----- ၁၅.၅ -----
 (၂) -----



အထွေထွေလှုပ်ရှားရေး ဦးစီးဌာန (GAD) မှ ဖတ်တမ်းတင်ထားခြင်း
 အထွေထွေလှုပ်ရှားရေး ဦးစီးဌာန (GAD) မှ ဖတ်တမ်းတင်ထားရာ ရှိပါသလား။
 မရှိပါ ရှိပါသည်

ကျေးဇူးတင်စာအောင်

အမည် ဦးဝင်းဇော်

လက်မှတ်  ၀၄.၉

လှုပ်ရှားရေးဦးစီးဌာန

အမည် မအောင်မာစိုး

လက်မှတ်  ၀၄.၉ ၂၀၁၇.၀၁.၁၄.၂၀၁၇



ပုံစံ - ၈ - ၁ ကျေးရွာအခြေခံအချက်အလက်များ (Form PC 1)

လမ်းညွှန်ချက်၊ ကျေးရွာတစ်ရွာသို့ ပထမဆုံးမိတ်ဆက်ခရီး သွားရောက်သောအခါ လူထုစည်းရုံးရေးမှူးသည် ကျေးရွာခေါင်းဆောင်များအား ကျေးရွာအချက်အလက်များကို မေတ္တာရပ်ခံ၍ ကောင်းစံရမည့် ဤအချက်အလက်များကို စီမံကိန်းမိတ်ဆက်အစည်းဝေးမတိုင်မီတောင်းခံရမည်။ စီမံကိန်းမိတ်ဆက်အစည်းဝေးတွင် လူထုစည်းရုံးရေးမှူးသည် ဤအချက်အလက်များအား စစ်ဆေးပြီး မှန်ကန်အောင်ပြုလုပ်ရမည်။ ပြီးနောက်တွင် လူထုစည်းရုံးရေးမှူးမှ သတင်းအချက်အလက်ထံသို့ Tablets မှတစ်ဆင့် ပြည့်သွင်းရမည်။

ကျေးရွာခေါင်းဆောင် အမည် ဦးသာဝင်း	ကျေးရွာခေါင်းဆောင်၏ ဇနီးမိတ်	လူထုစည်းရုံးရေးမှူး၏ အမည် ဒေါ်စာဝါအစိန်
ပြည်နယ်/တိုင်းဒေသကြီး စစ်ကိုင်း	မြို့နယ် ပင်လည်တော်	ကျေးရွာအုပ်စု ကျေးရွာ
		ကျေးရွာ ဒဂုံမြို့နယ်

က။ လူဦးရေ

လူမျိုးစု	အိမ်ထောင်စုအရေအတွက်	ကိုးကွယ်သည့်ဘာသာ	အိမ်ထောင်စုအရေအတွက်
လူမျိုးစု (၁) - အ.အ.	၅၆	ဘာသာ (၁) - ဗုဒ္ဓ	၅၆
လူမျိုးစု (၂) -----		ဘာသာ (၂) -----	
လူမျိုးစု (၃) -----		ဘာသာ (၃) -----	
လူမျိုးစုရော ----- အခြား -----		ဘာသာရော -----	
	အရေအတွက်		
မသန်စွမ်းသူများ သက်ကြီးရွယ်အိုများ (၆၅ နှစ် နှင့် အထက်) စံဘေးရောင်	၅	၁၀	

လူဦးရေ	အမျိုးသား (အရေအတွက်)	အမျိုးသမီး (အရေအတွက်)
လူဦးရေ	၁၆၆	၁၅၈
လူမျိုးစု (၁)-----		
လူမျိုးစု (၂)-----		
လူမျိုးစု (၃)-----		
အခြား		
အိမ်ထောင်စုဦးစီး		

(ခ) အခြေခံအဆောက်အအုံ အသုံးအဆောင်များ

စာသင်ကျောင်း	အမှတ် ခြံစိုပါ	ကျန်းမာရေး	အမှတ် ခြံစိုပါ	ဘာသာရေး အဆောက် အအုံများ	အမှတ် ခြံစိုပါ
အသက်တန်းကျောင်း	<input type="checkbox"/>	ဆေးရုံ	<input type="checkbox"/>	စေတီ	<input checked="" type="checkbox"/>
အလယ်တန်းကျောင်း	<input type="checkbox"/>	ကျန်းမာရေးဌာန	<input type="checkbox"/>	ဘုန်းကြီးကျောင်း	<input checked="" type="checkbox"/>
ပူလတန်းကျောင်း	<input checked="" type="checkbox"/>	ကျန်းမာရေးဌာနခွဲ	<input type="checkbox"/>	ဟိန္ဒူဘုရားကျောင်း	<input type="checkbox"/>
မူကြိုကျောင်း	<input type="checkbox"/>	ဆေးပေးခန်း	<input type="checkbox"/>	ခရစ်ယာန်ကျောင်း	<input type="checkbox"/>
အခြား	<input type="checkbox"/>	အခြား	<input type="checkbox"/>	ဗလီ	<input type="checkbox"/>
				အခြား	<input type="checkbox"/>
မှတ်ချက်		မှတ်ချက်		မှတ်ချက်	



(ဂ) ကျွမ်းကျင်သူများမှတ်တမ်း (ကျေးရွာတွင်နေထိုင်သော သို့မဟုတ် တာရှားရွာမှလာရောက်သော ကျွမ်းကျင်သူများ)

(၁) စာသင်ကျောင်း			(၂) ကျန်းမာရေး			(၃) လက်မှုပညာရှင်		
	ရွာတွင်နေထိုင်သူ	အခြားရွာမှလာသူ		ရွာတွင်နေထိုင်သူ	အခြားရွာမှလာသူ		ရွာတွင်နေထိုင်သူ	အခြားရွာမှလာသူ
မူလတန်းပြဆရာ/မ	<input checked="" type="checkbox"/>	<input checked="" type="checkbox"/>	ဆရာဝန်	<input type="checkbox"/>	<input type="checkbox"/>	လက်သမား	<input checked="" type="checkbox"/>	<input checked="" type="checkbox"/>
အထက်တန်းပြဆရာ/မ	<input checked="" type="checkbox"/>	<input type="checkbox"/>	လက်ထောက်ကျန်းမာရေးမှူး	<input type="checkbox"/>	<input type="checkbox"/>	ပန်းရံ	<input checked="" type="checkbox"/>	<input checked="" type="checkbox"/>
အလယ်တန်းပြဆရာ/မ	<input type="checkbox"/>	<input type="checkbox"/>	အမျိုးသမီးကျန်းမာရေးဆရာမ	<input type="checkbox"/>	<input type="checkbox"/>	လျှပ်စစ်ကျွမ်းကျင်ပီးသမား	<input type="checkbox"/>	<input type="checkbox"/>
မူကြိုဆရာ/မ	<input type="checkbox"/>	<input type="checkbox"/>	သားဖွားဆရာမ	<input checked="" type="checkbox"/>	<input type="checkbox"/>	ရေပိုက်သူယ်သူ	<input type="checkbox"/>	<input type="checkbox"/>
အခြား	<input type="checkbox"/>	<input type="checkbox"/>	ပြည်သူ့ကျန်းမာရေးလုပ်သား	<input type="checkbox"/>	<input type="checkbox"/>	စက်ပြင်ဆရာ	<input type="checkbox"/>	<input type="checkbox"/>
မှတ်ချက်				မှတ်ချက် ၆		မှတ်ချက်		

(ဃ) ကျေးရွာသို့ ရောက်ရှိနိုင်သည့် လမ်းအခြေအနေ / ကျေးရွာတစ်ရွာသည် ၎င်း၏ ကျေးရွာအုပ်စုနှင့် ဆက်သွယ်ထားသော လမ်းအခြေအနေ (အောက်ပါတို့ကိုပိုင်းပါ)

ကျောက်ကြမ်းလမ်း ကတ္တရာလမ်း ကွန်ကရစ်လမ်း မော်တော်ဆိုင်ကယ်လမ်း
 ကျောက်ခင်းလမ်း မြေသားလမ်း လူသွားလမ်း အခြား _____

(င) ကျေးရွာဖွံ့ဖြိုးမှုစီမံချက်

(၁) လူထုပဟိုပြုစီမံကိန်းမစတင်မီ ဤကျေးရွာတွင်ကျေးရွာဖွံ့ဖြိုးမှု စီမံချက်ရှိခဲ့ပါသလား? ပိုင်းပါ
ရှိပါသည်/မရှိပါ/မသိပါ

(၂) ရှိခဲ့ပါလျှင် ဤစီမံချက်ကို မည်သည့် ခုနှစ်တွင်ပြင်ဆင်ခဲ့ပါသနည်း? နှစ်-----/မသိပါ

(၃) ဤစီမံချက်ကို ခြုံငုံနယ်မှအတည်ပြုခဲ့ပါသလား? ပြုခဲ့ပါသည်/မပြုခဲ့ပါ /မသိပါ

(စ) ခရီးအကွာအဝေး

(၁) ဤကျေးရွာ၏ပဟိုမှ ၎င်းကျေးရွာအုပ်စု၏ပဟိုအထိ ခရီးမိုင်မည်မျှကွာဝေးသနည်း? မိုင်-----/မသိပါ

(၂) ဤကျေးရွာမှ ၎င်းကျေးရွာအုပ်စုပဟိုအထိ သွားလာရာတွင်ကြာမြင့်သည့်အချိန်။

ခြောက်သွေ့ရာသီတွင်ကြာချိန် ----- ၁၀.၂၆ နှစ် ထော်လာရီ/မော်တော်ဆိုင်ကယ်/ခြေလျင်/လား/မော်တော်ဘုတ်/
 အခြား -----

မိုးရာသီတွင်ကြာချိန် ----- ၁၅.၂၆ နှစ် ထော်လာရီ/မော်တော်ဆိုင်ကယ်/ခြေလျင်/လား/မော်တော်ဘုတ်/
 အခြား -----

(ဆ) ဖတ်ဝန်းကျင်ဆိုင်ရာ သဘာဝဘေးအန္တရာယ်

ဤကျေးရွာတွင် ရေကြီးခြင်းကဲ့သို့ သဘာဝဘေးအန္တရာယ်ကျရောက်ဖူးခြင်း ရှိပါသလား။
 မရှိပါ ရှိပါသည် ရှိလျှင်ဖော်ပြပါ ----- ၂၀၀၈

(ဇ) ကျေးရွာတွင် ဖွံ့စည်းထားသော အဖွဲ့အစည်းများ

လူထုပဟိုပြုစီမံကိန်းမတိုင်မီ ဤကျေးရွာတွင် ကျေးရွာဖွံ့ဖြိုးရေးအတွက် အစိုးရ (သို့) ရွာသားများကိုယ်တိုင်(သို့) စီမံကိန်းတစ်ခုခုမှ ဖွံ့စည်းထားသည့် အဖွဲ့အစည်းများရှိပါသလား။

(၁) ----- မရှိပါ
 (၂) -----



(၅) အထွေထွေအုပ်ချုပ်ရေး ဦးစီးဌာန (GAD) မှ မှတ်တမ်းတင်ထားခြင်း
 ဤကျေးရွာသည် အထွေထွေအုပ်ချုပ်ရေး ဦးစီးဌာန (GAD) မှ မှတ်တမ်းတင်ထားမှု ရှိပါသလား။
 မရှိပါ ရှိပါသည်

ကျေးရွာခေါင်းဆောင်

အမည် ဦးဘဝင်း

လက်မှတ် [Signature] ဇန်နဝါရီ ၁၃. ၀၀. ၂၀၁၃

လူထုစည်းရုံးရေးမှူး

အမည် ဒေါ်တင်မာစိန်

[Signature]



၁၀။ ပုံစံ ၀-၂။ စီမံကိန်းစက်ဝန်းအချိန်ဇယား

ပုံစံ ၀-၂ - စီမံကိန်းစက်ဝန်းအချိန်ဇယား (PC 2)

လက်ညှိုးထပ်သက်ဆိုင်ရာလုပ်ငန်းစဉ်များ/လက်ထောက်နှင့်ပညာရှင်များ/စီမံကိန်းစက်ဝန်းအဆင့်တစ်ခုစီ ပြီးစီးတိုင်းကျေးရွာနှင့် ကျေးရွာအုပ်စု အတွက်ကြိုပုံစံကျင့်သုံးရမည်။
စည်းရုံးရေးမှူး/ဂရိတ်ထပ် အမည် ဦးစောဦးစော

နေ့စွဲ 17.1.2016 စက်ဝန်းအားအမှတ်ကြိုပုံစံ စက်ဝန်း(၁) စက်ဝန်း(၂) စက်ဝန်း(၃) စက်ဝန်း(၄)

ပြည်နယ်/တိုင်း အရှင်တရားပြည်နယ် ကျေးရွာအုပ်စု ကျေးရွာအုပ်စု ကျေးရွာအုပ်စု

စီမံကိန်းစက်ဝန်းအဆင့်များ	နေ့စွဲ		အစည်းအဝေးတွင်တက်ရောက်သူအရေအတွက်		
	စတင်သည့်နေ့	ပြီးဆုံးသည့်နေ့	အမျိုးသားအရေအတွက်	အမျိုးသမီးအရေအတွက်	အစည်းအဝေးတွင်တက်ရောက်သူ အရေအတွက် လူချိန်စာမည်
၁. ကျေးရွာစီမံကိန်း မိတ်ဆက်အစည်းအဝေး	7.1.2016	7.1.2016	၃၀	၂၉	၂၉
၂. ကျေးရွာပုံစံကြီးစား စီမံချက်ရေးဆွဲခြင်း အစည်းအဝေး	8.1.2016	8.1.2016	၂၀	၃၆	၃၆
၃. ကျေးရွာအုပ်စု လုပ်ငန်း ဆုံးဖြတ်ချက်ချသည့်အစည်းအဝေး	17.1.2016	17.1.2016	၂၆	၂၆	၂၆
၄. ပြန်လည်အစည်းစီမံကိန်းရေးဆွဲရေးနှင့် အကောင်အထည်ဖော်ရေးကော်မတီ၏ စီမံကိန်း သုံးသပ်မှုအစည်းအဝေး			မလို	မလို	မလို
၅. ပြီးနောက် စီမံကိန်းရေးဆွဲရေးနှင့် အကောင်အထည်ဖော်ရေးကော်မတီ၏ဆုံးဖြတ်မှုကို စတင်အစည်းအဝေးကြောင်း ကြားသိရသည့်အစည်းအဝေး	၂၈.၂.၂၀၁၆	၂၈.၂.၂၀၁၆	၂၁	၂၁	၂၁
၆. စီမံကိန်းလုပ်ငန်းစဉ်စီမံချက်ရေးဆွဲခြင်း အစည်းအဝေး	မလို	မလို	မလို	မလို	မလို
၆.၁။ စီမံကိန်းလုပ်ငန်း အကောင်အထည်ဖော်ရေးအစီအစဉ် ရေးဆွဲခြင်း					
၆.၂။ ငယ်ယူရေးအစီအစဉ် ရေးဆွဲခြင်း	၂၉.၂.၂၀၁၆	၂၉.၂.၂၀၁၆	၃၂	၆၀	၆၀



အခန်းအစဉ်နှင့်အမည်များ	အစည်းအဝေးတွင်တက်ရောက်သူအရေအတွက်				
	စတင်သည်နေ့	ပြီးဆုံးသည်နေ့	အမျိုးသားအရေအတွက်	အမျိုးသမီးအရေအတွက်	လူမျိုးစုံ တက်ရောက်သူ အရေအတွက် လူမျိုးစုံမပါ
၆. ဘုရားရှင်တော်တို့၏ လျှောက်ထားချက်အရ ဆေးဆေးခြင်း					
၆.၄. ပြင်/ထိန်းသိမ်းမှု ဆေးဆေးခြင်း					
၇. စိမ်းစိုက်မှုလုပ်ငန်းနှင့် ဆေးဆေးခြင်း စတင်ကြည့် လုပ်ဆောင်ခြင်းအစား	မလို	မလို	မလို	မလို	မလို
၇.၁. အစည်းအဝေး ပထမအကြိမ်					
၇.၂. အစည်းအဝေး ဒုတိယအကြိမ်					
၇.၃. အစည်းအဝေး တတိယအကြိမ်					
၈. စိမ်းစိုက်မှုလုပ်ငန်းနှင့် ဆေးဆေးခြင်းအစည်းအဝေး					
၉. လူထုဆိုင်ခေါ်ယူအစည်းအဝေး					



ပုံစံ - ၈ - ၂ - စီမံကိန်းစက်ဝန်းအချိန်ဇယား (PC 2)

လမ်းညွှန်ချက်။ သက်ဆိုင်ရာလူထုစည်းရုံးရေးဖွဲ့/လက်ထောက်နည်းပညာဖွဲ့များမှ စီမံကိန်းစက်ဝန်းအဆင့်တစ်ခုစီပြီးစီးတိုင်း ကျေးရွာနှင့် ကျေးရွာအုပ်စုအတွက် ဤပုံစံကို ပြည့်သွင်းရမည်။

စည်းရုံးရေးဖွဲ့/ဝန်ထမ်း အမည် ဒေါ်တင်မာစုနီ

နေ့စွဲ 15.1.2018 စက်ဝန်းအားအမှတ်ဖြစ်ပါ စက်ဝန်း(၁) စက်ဝန်း(၂) စက်ဝန်း(၃)

ပြည်နယ်/တိုင်း စစ်ကိုင်း၊ မြို့နယ် မင်္ဂလာတန်း၊ ကျေးရွာအုပ်စု ကျေးရွာ အမှတ် ၁၁၁

စီမံကိန်းစတင်ရက်မှအဆုံးများ	နေ့စွဲ		အစည်းအဝေးတွင်တက်ရောက်သူအရေအတွက်			
	စတင်သည် နေ့	ပြီးဆုံးသည်နေ့	အမျိုးသား အရေအတွက်	အမျိုးသမီး အရေအတွက်	အိမ်ထောင်စု အရေအတွက်	လူမျိုးစုတက်ရောက်သူ အရေအတွက် နှင့် လူမျိုးစုအမည်
၁။ ကျေးရွာစီမံကိန်း စိတ်ဆက်အစည်းအဝေး	14.1.17	14.1.17	၂၈	၃၅	၅၃	၅၃ ၂၂၁
၂။ ကျေးရွာဖွံ့ဖြိုးရေး စီမံချက်ရေးဆွဲခြင်း အစည်းအဝေး	15.1.17	16.1.17	၂၅	၃၂	၅၇	၅၇ ၂၂၁
၃။ ကျေးရွာအုပ်စု လုပ်ငန်းဆုံးဖြတ်ချက်ချသည့် အစည်းအဝေး	20.1.17	20.1.17	၂၀	၃၅	၅၅	၅၅ ၂၂၁
၄။ မြို့နယ်အဆင့် စီမံကိန်းရေးဆွဲရေး နှင့် အကောင် အထည်ဖော်ရေးကော်မတီ၏ စီမံကိန်း သုံးသပ်မှု အစည်းအဝေး			မလို	မလို	မလို	မလို
၅။ မြို့နယ် စီမံကိန်းရေးဆွဲရေး နှင့် အကောင်အထည် ဖော်ရေး ကော်မတီ၏ဆုံးဖြတ်မှုကို ရွာသို့ အသိပေး အကြောင်းကြားသည့် အစည်းအဝေး						
၆။ စီမံကိန်းလုပ်ငန်းခွဲစီမံချက်ရေးဆွဲခြင်း အစည်းအဝေး						
၆.၀။ စီမံကိန်းလုပ်ငန်း အကောင်အထည်ဖော် ရေးအစီအစဉ် ရေးဆွဲခြင်း						



ပုံစံ ၂ - စီမံကိန်းစက်ဝန်းအချိန်ဇယား (PC 2)

လမ်းညွှန်ချက်: သက်ဆိုင်ရာလူထုစည်းရုံးရေး/လက်ထောက်နည်းပညာများမှ စီမံကိန်းစက်ဝန်းအဆင့်တစ်ခုစီပြီးစီးတိုင်း ကျေးရွာနှင့် ကျေးရွာအုပ်စုအတွက် ဤပုံစံကို ဖြည့်သွင်းရမည်။

ဆင်းရဲနွမ်းပါးမှု/ဝန်ထမ်း အမည် ဒွေးတင် ၁၈၈၆

နေ့စွဲ ၁၂.၁၀.၂၀၁၇ စက်ဝန်းအားအမှတ်ပြင်ပါ စက်ဝန်း(၁) စက်ဝန်း(၂) စက်ဝန်း(၃) စက်ဝန်း(၄)

ပြည်နယ်/တိုင်း စစ်ကိုင်း ကျေးရွာအုပ်စု ကျေးရွာ ၁၈၈၆

စီမံကိန်းဆောင်ရွက်မှုအဆင့်များ	နေ့စွဲ		အစည်းအဝေးတွင်တက်ရောက်သူအရေအတွက်			
	စတင်သည် နေ့	ပြီးဆုံးသည်နေ့	အမျိုးသား အရေအတွက်	အမျိုးသမီး အရေအတွက်	အိမ်ထောင်စု အရေအတွက်	လူမျိုးစုတော်ရောက်သူ အရေအတွက် နှင့် လူမျိုးစုအမည်
၁။ ကျေးရွာစီမံကိန်း မိတ်ဆက်အစည်းအဝေး	၁၇.၁၀.၁၇	၁၇.၁၀.၁၇	၂၉	၂၅	၅၄	၅၄ ၂၈၁
၂။ ကျေးရွာဖွံ့ဖြိုးရေး စီမံချက်ရေးဆွဲခြင်း အစည်းအဝေး	၁၇.၁၀.၁၇	၁၇.၁၀.၁၇	၂၉	၂၅	၅၄	၅၄ ၂၈၁
၃။ ကျေးရွာအုပ်စု လုပ်ငန်းဆုံးဖြတ်ချက်ချသည့် အစည်းအဝေး	၂၀.၁၀.၁၇	၂၀.၁၀.၁၇	၁၆	၁၆	၃၂	၃၂ ၂၈၁
၄။ မြို့နယ်အဆင့် စီမံကိန်းရေးဆွဲရေး နှင့် အကောင်အထည်ဖော်ရေးကော်မတီ၏ စီမံကိန်း သုံးသပ်မှု အစည်းအဝေး			မလို	မလို	မလို	မလို
၅။ မြို့နယ် စီမံကိန်းရေးဆွဲရေး နှင့် အကောင်အထည်ဖော်ရေး ကော်မတီ၏ဆုံးဖြတ်မှုကို ရွာသို့ အသိပေး အကြောင်းကြားသည့် အစည်းအဝေး	၁၄.၁၂.၁၇	၁၄.၁၂.၁၇	၃၅	၂၇	၆၂	၆၂ ၂၈၁
၆။ စီမံကိန်းလုပ်ငန်းခွဲစီမံချက်ရေးဆွဲခြင်း အစည်းအဝေး						
၆.၁။ စီမံကိန်းလုပ်ငန်း အကောင်အထည်ဖော် ရေးဆွဲချိန်	၁၄.၁၂.၁၇	၁၄.၁၂.၁၇	၃၆	၂၇	၆၃	၆၃ ၂၈၁



၆.၂။ ဝယ်ယူရေးအစီအစဉ် ရေးဆွဲခြင်း	၁၄.၂.၁၅	၁၄.၂.၁၅	၂၄	၂၇	၅၆	၆၉	ဗဏ
၆.၃။ ဘဏ္ဍာရေးကုန်ကျမှု လျာထားအစီအစဉ် ရေးဆွဲခြင်း	၅.၁.၁၈	၅.၁.၁၈	၁၁	၈	၁၉	၁၉	ဗဏ
၆.၄။ ပြင်/ထိန်းအစီအစဉ် ရေးဆွဲခြင်း	၁၄.၂.၁၅	၁၄.၂.၁၅	၂၄	၂၇	၅၆	၆၉	ဗဏ
၇။ စီမံကိန်းလုပ်ငန်းခွဲ တိုးတက်မှု စောင့်ကြည့်အစည်းအဝေး							
၇.၁။ အစည်းအဝေး ယထာအကြိမ်	၁.၂.၁၈	၁.၂.၁၈	၈	၈	၁၉	၁၉	
၇.၂။ အစည်းအဝေး ဒုတိယအကြိမ်	၃၁.၃.၁၈	၃၁.၃.၁၈	၈	၈	၁၉	၁၉	
၇.၃။ အစည်းအဝေး တတိယအကြိမ်							
၈။ စီမံကိန်းလုပ်ငန်းခွဲ အပြီးသတ်စစ်ဆေးခြင်းအစည်းအဝေး	၃.၄.၁၈	၃.၄.၁၈	၃၁	၃၃	၆၄	၆၄	ဗဏ
၉။ လူထုစစ်ဆေးပွဲအစည်းအဝေး	၃.၄.၁၈	၃.၄.၁၈	၃၁	၃၃	၆၄	၆၄	ဗဏ



၁၁။ ပုံစံ ၈-၃။ ကျေးရွာဖွံ့ဖြိုးရေးဦးစားပေးအစီအစဉ်

ပုံစံ - ၈-၄ - ကျေးရွာမျှော်မှန်းချက် (FORM PC 4)

လမ်းညွှန်၊ ကျေးရွာမျှော်မှန်းချက် အစည်းအဝေးအပြီးတွင် ကျေးရွာ စီ/ထောက်သည် လူထုစည်းရုံးရေးမှူး၏ အကူအညီဖြင့် ဤပုံစံကို ဖြည့်သွင်းရမည်။ လူထုပဟိုပြုစီမံကိန်း ရန်ပုံငွေသာမဟုတ်၊ အခြားရန်ပုံငွေများ အပါအဝင် အခက်အခဲအားလုံး၊ ဦးစားပေး အစီအစဉ်များ၊ လုပ်ငန်းစဉ်များပါ ရေးသွင်းပါ။

စည်းရုံးရေးမှူးအမည် ဒေါ်သီတာခေ

ရက်စွဲ၊ ၁၅.၂.၂၀၁၅ ပ နှစ် ဒု နှစ် တ နှစ် စ နှစ်

ပြည်နယ်/ တိုင်းဒေသကြီး <u>စစ်ကိုင်း</u>	မြို့နယ် <u>ပင်လည် သူ</u>	ကျေးရွာအုပ်စု <u>ကျေးရွာ</u>	ကျေးရွာ <u>အင်းကြီး သာ</u>
--	------------------------------	---------------------------------	-------------------------------

(က) အခက်အခဲများ (အဓိက အခက်အခဲများအနက် အနည်းဆုံး ၅ ခု ရေးပါ)

အမျိုးသားများဘက်မှ တင်ပြသော အခက်အခဲများ	အမျိုးသမီးများဘက်မှ တင်ပြသော အခက်အခဲများ
၁ စာသင်ကျောင်းပြုပြင်	၁ မျက်နှာကျက်
၂ ရွာချင်းဆက်သွယ်ရေး ပြုပြင်	၂ စာသင်ကျောင်းပြုပြင်
၃ မျက်နှာကျက်	၃ ရေစိုက်ရေးစနစ်
၄ စာသင်ကျောင်း ပက် ကားဒါယာ	၄ ရွာချင်းဆက်သွယ်ရေး ပြုပြင်
၅ တံတား ၂ ခု ခင်း	၅ စာကြည့်တိုက်

(ခ) မျှော်မှန်းချက် နောက် ၅ နှစ်ကြာကာလတွင် ကျေးရွာဖွံ့ဖြိုးမှုအတွက် အဓိက ရည်မှန်းချက်များ (၅ ခု)

အမျိုးသားများဘက်မှ တင်ပြသော ရည်မှန်းချက်	အမျိုးသမီးများဘက်မှ တင်ပြသော ရည်မှန်းချက်
၁ စာသင် ကျောင်း ပြုပြင်ရေး	၁ ကျေး ရွာကမ္ဘာ့ဂရုစိုက်ရေးစနစ်
၂ ကမ္ဘာ့ဂရုစိုက်ရေးစနစ်	၂ ဒဏ္ဍာရီ ကျောင်းပြုပြင်ရေး
၃ မျက်နှာကျက် ပြုပြင်ရေး	၃ ကျေးဇာတိဆေးသုံး ရှိစေရေး
၄ တံ တား ပြုပြင်ရေး	၄ မျက်နှာကျက်ဆေးကုရေးပြုစေရေး
၅ လမ်းပန်းဆက်သွယ်ရေးကောင်းမွန်စေရေး	၅ ရွာလမ်း ကောင်းမွန်စေရေး

(ဂ) ကျေးရွာတွင် ၃ နှစ်အတွင်း ဆောင်ရွက်မည့် ဦးစားပေး လုပ်ငန်းများ (လူထုပဟိုပြုစီမံကိန်း ရန်ပုံငွေသာမဟုတ်၊ အခြားရန်ပုံငွေများအတွက်ပါ ရေးသွင်းပြီး လူထုပဟိုပြုစီမံကိန်း ရန်ပုံငွေဖြင့် ဆောင်ရွက်မည့် လုပ်ငန်းကို ခြစ်ပါ)

ကျေးရွာ ဦးစားပေး ဖွံ့ဖြိုးရေး လုပ်ငန်းများ	ကျား/ မ/ ကျား+မ တင်ပြချက်	လူထုပဟိုပြု စီမံကိန်းမှ ဆောင်ရွက်ရန် အမှန်ဖြစ်ပါ	ခန့်မှန်း ကုန်ကျငွေ	ခန့်မှန်း အကျိုးပြုဦးရေ
၁ စာသင်ကျောင်း ပြုပြင်	ကျား+မ	✓	၇,၀၀၀,၀၀၀	၂၇
၂ ရွာချင်းဆက်သွယ်ရေး ပြုပြင်	ကျား+မ	✓	၅၅,၀၀၀ ထ	၃၁၈
၃ မျက်နှာကျက်	ကျား+မ	✓	၁၅,၀၀၀,၀၀၀	၂၇
၄ စာကြည့်တိုက်	ကျား+မ	✓	၇,၀၀၀,၀၀၀	၃၁၈
၅ တံတား ၃ ခု ခင်း	ကျား+မ	✓	၄၀,၀၀၀,၀၀၀	၃၁၈
၆ ရေစိုက်ရေးစနစ်	ကျား+မ	✓	၂၀,၀၀၀,၀၀၀	၃၁၈

ကျေးရွာစီမံကိန်း အထောက်အကူပြု ကော်မတီ ဥက္ကဋ္ဌ အတည်ပြုချက်

လက်မှတ် [Signature] ရက်စွဲ ၁၅.၂.၂၀၁၅



ပုံစံ ၈-၃ ကျေးရွာဖွံ့ဖြိုးရေး ဦးစားပေးအစီအစဉ် (Form PC 3)

လမ်းညွှန်ရွက်၊ အဆင့် (၃) ကျေးရွာဖွံ့ဖြိုးရေးအစီအစဉ်အရ ဦးစားပေးအစီအစဉ် ဦးဆောင်သောအခါ ကျေးရွာစီမံကိန်း အထောက်အကူပြုကော်မတီသည် လူထုစည်းရုံးရေးများအကူအညီဖြင့် ဤပုံစံကိုပြည့်စုံအောင် ဖြည့်သွင်းရမည်။ အားလုံးသော အခက်အခဲအတားအဆီးများ ဖွံ့ဖြိုးမှုဦးစားပေးအစီအစဉ်များ လူထုပတ်ဝန်းကျင်၏ ရန်ပုံငွေအရင်းအမြစ်နှင့် မသက်ဆိုင်သည့် လုပ်ငန်းများအားလုံးကိုဖော်ပြရမည်။

လူထုစည်းရုံးရေးပူးပေါင်း အမည် ဦးကျော်ငြိမ်း

နေ့စွဲ ၇-၁-၂၀၁၆ စက်ဝန်းအား အမှတ်ခြစ်ပါ (V) စက်ဝန်း(၁) မစက်ဝန်း (၂) စက်ဝန်း (၃) စက်ဝန်း (၄)

ပြည်နယ်/တိုင်း စစ်ကိုင်း ဦးနုယ် ကျေးရွာအုပ်စု ကပ္ပိန် ကျေးရွာ အင်းကြင်းသာ

က. အခက်အခဲအတားအဆီးများအားလုံးစွာဖြင့် - ယခုလက်ရှိအခြေအနေတွင်ဤကျေးရွာဖွံ့ဖြိုးတိုးတက်ရေးအတွက် အဓိကအခက်အခဲအတားအဆီးများသည် မည်သည့်အမျိုးသား/သမီး အနည်းဆုံးအခက်အခဲ ၅ ခုစီဖော်ပြပါ။

အမျိုးသား အဖွဲ့မှတင်ပြသောအခက်အခဲအတားအဆီးများ	အမျိုးသမီး အဖွဲ့မှတင်ပြသောအခက်အခဲအတားအဆီးများ
၁ ငါ့ဖခင်က အားလုံးဖြင့်	၁ ငါ့ဖခင်က အားလုံးဖြင့်
၂ မူကြံချောင်း	၂ မူကြံချောင်း
၃ စာကြည့်တိုက်	၃ ရွာစာမိတ်
၄ ဝါပြင် အကူအညီ ၂ ခု	၄ ဟင်္သာတွင်း (၄) ခု
၅ ဝါပြင် အကူအညီ (ပါမဲ = အင်ကြင်းသာ)	၅ ဝါပြင် အကူအညီ (ပါမဲ = အင်ကြင်းသာ)
၆ ဝါပြင် အကူအညီ (အင်ကြင်းဖြင့် = အင်ကြင်းသာ)	

ခ. မျှော်မှန်းခြင်း- ဤကျေးရွာဖွံ့ဖြိုးတိုးတက်ရေးအတွက်နောင်လာမည့် (၅) နှစ်အားရည်ရွယ်၍ ဆောင်ရွက်ရန်အတွက် မည်သည့်အရာများသည်အဓိကမျှော်မှန်းချက်ဖြစ်သနည်း။

အမျိုးသားအဖွဲ့မှတင်ပြသောမျှော်မှန်းချက်များ	အမျိုးသမီးအဖွဲ့မှတင်ပြသောမျှော်မှန်းချက်များ
၁ ဝါပြင် အကူအညီ စာမိတ် စာရင်း မူကြံပြု	၁ ဝါပြင် အကူအညီ စာမိတ် စာရင်း မူကြံပြု
၂ ကျေးရွာ ဖွံ့ဖြိုးရေး အဖွဲ့အစည်း ဖွဲ့စည်းခြင်း	၂ ကျေးရွာ ဖွံ့ဖြိုးရေး အဖွဲ့အစည်း ဖွဲ့စည်းခြင်း
၃ ကလေးများ မူကြံချောင်း အဖွဲ့အစည်း ဖွဲ့စည်းခြင်း	၃ ကလေးများ မူကြံချောင်း အဖွဲ့အစည်း ဖွဲ့စည်းခြင်း
၄	၄
၅	၅



ဂ. ဤကျေးရွာ၏ လာမည့် (၃) နှစ်အတွက် ဦးစားပေး ဖွံ့ဖြိုးတိုးတက်မှု လုပ်ငန်း အစီအစဉ်များအားဖော်ပြပါ။
 (လူထုပတ်ဝန်းကျင်ထိခိုက်မှု အစီအစဉ်များ အစီအစဉ်များကို ဦးစားပေး အဆင့်အလိုက်ဖော်ပြပြီး ကျန် လူထုပတ်ဝန်းကျင် ထိခိုက်မှု အစီအစဉ်များနှင့် မပတ်သက်သည့် အစီအစဉ်များလည်း ဖော်ပြရန်ဖြစ်သည်)

ကျေးရွာအတွက် ဦးစားပေး ဖွံ့ဖြိုးတိုးတက်မှု လုပ်ငန်းစဉ်များ	အဆိုပြုသူ (အမျိုးသားများ/ အမျိုးသမီးများ/ အမျိုးသား+အမျိုးသမီး)	လူထုပတ်ဝန်းကျင်ထိခိုက်မှု အစီအစဉ် (ဦးစားပေးအဆင့် အလိုက်ဖော်ပြပါ)	ခန့်မှန်း ကုန်ကျ ဝန်ရိတ်	အကျိုးခံစား ခွင့်ရှိသူ ခန့်မှန်းခြေ အရေအတွက်
၁ ဧည့်သည် အိမ်ရာ	ကျား ၁၄	၂	၃၀၀၀၀၀၀	၃၂၁
၂ စာကြည့်တိုက်	ကျား ၁	၄	၅၀၀၀၀၀၀	၃၂၁
၃ ဧည့်သည် အိမ်ရာ ၂ စင်	ကျား ၁	၆	၁၀၀၀၀၀၀	၃၂၁
၄ ရေပေးစနစ်	မ ၄	၃	၅၀၀၀၀၀၀	၃၂၁
၅ ကျွေးမွေးရေး (၄) စင်	မ ၄	၅	၆၀၀၀၀၀၀	၃၂၁
၆ ရေပေးစနစ် အိမ်ရာ	ကျား ၁၄	၁	၁၅၀၀၀၀၀	၃၂၁

ဥက္ကဋ္ဌ ၊ ကျေးရွာစီမံကိန်းအထောက်အကူပြုကော်မတီမှအတည်ပြုသည်။

အမည် ဦးစော လက်မှတ် စံဖန် ရက်စွဲ 7.1.2016



ပုံစံ ၈-၃ ကျေးရွာဖွံ့ဖြိုးရေး ဦးစားပေးအစီအစဉ် (Form PC 3)

လမ်းညွှန်ရွက်/ အဆင့် (၃) ကျေးရွာမျှော်မှန်းချက်အစည်းအဝေး ပြီးဆုံးသောအခါ ကျေးရွာစီမံကိန်း အထောက်အကူပြုကော်မတီသည် လူထုစည်းရုံးရေးမှူးအကူအညီဖြင့် ဤပုံစံကိုပြည့်စုံအောင် ဖြည့်သွင်းရမည်။ အားလုံးသော အခက်အခဲအတားအဆီးများ၊ ဖွံ့ဖြိုးမှုဦးစားပေးအစီအစဉ်များ၊ လူထုဝေပွဲပြုစီမံကိန်း၏ ရန်ပုံငွေအရင်းအမြစ်နှင့် မသက်ဆိုင်သည့် လုပ်ငန်းများအားလုံးကိုဖော်ပြရမည်။

လူထုစည်းရုံးရေးမှူး/ဝန်ထမ်း အမည် ဦးကျော်ငြိမ်း

နေ့စွဲ ၂၀၂၀-၂၀၁၆ စက်တင်ဘာ အမှတ်ခြစ်ပါ (✓) စက်တင်ဘာ (၁) စက်တင်ဘာ (၂) စက်တင်ဘာ (၃) စက်တင်ဘာ (၄) စက်တင်ဘာ (၅) စက်တင်ဘာ (၆) စက်တင်ဘာ (၇) စက်တင်ဘာ (၈) စက်တင်ဘာ (၉) စက်တင်ဘာ (၁၀) စက်တင်ဘာ (၁၁) စက်တင်ဘာ (၁၂)

ပြည်နယ်/တိုင်း စစ်ကိုင်း ညွှန်ကြားမှု ဝန်ကြီးဌာန မင်းလှည့်ဘူး ကျေးရွာအုပ်စု ကျေးရွာ အကြောင်းအရာ

က. အခက်အခဲအတားအဆီးများအားဆွေးနွေးခြင်း - ယခုလက်ရှိအခြေအနေတွင်ဤကျေးရွာဖွံ့ဖြိုးတိုးတက်ရေးအတွက် အဓိကအခက်အခဲအတားအဆီးများသည် မည်သည့်များဖြစ်ပါသနည်း(အမျိုးသား/သမီး အနည်းဆုံးအခက်အခဲ ၅ ခုစီဖော်ပြပါ)

အမျိုးသား အဖွဲ့မှတင်ပြသောအခက်အခဲအတားအဆီးများ	အမျိုးသမီး အဖွဲ့မှတင်ပြသောအခက်အခဲအတားအဆီးများ
၁. စစ်ဆေးဖြူစင်ရေး	၁. စစ်ဆေးဖြူစင်ရေး
၂. ငွေကြေးဖြူစင်ရေး	၂. ငွေကြေးဖြူစင်ရေး
၃. ငါးမွေးမြူရေး	၃. အိမ်မွေးတိရစ္ဆာန်မွေးမြူရေး
၄. နှစ်ကပ်စေရေး	၄. ရေပါးစားကန်
၅. နှစ်ကပ်	၅. လိမ္မော်
၆. ဇွန်ကပ်	၆. များမြင်ရေး
၇. မြေစိုက် (အစိုပြု ပြင်)	၇. သစ်စိုက်
၈. မြေပြင်သစ်ရေး / အလုပ်အကိုင်အခွင့်အလမ်း	၈. ငွေကြေး
	၉. ပုံစံပြု ပြင်ရေး
	၁၀. လမ်းမကပ် လိမ္မော်

ခ. မျှော်မှန်းခြင်း- ဤကျေးရွာဖွံ့ဖြိုးတိုးတက်ရေးအတွက်နှောင်လာမည့် (၅) နှစ်အားရည်ရွယ်၍ ဆောင်ရွက်ရန်အတွက် မည်သည့်အရာများသည်အဓိကမျှော်မှန်းချက်ဖြစ်သနည်း။

အမျိုးသားအဖွဲ့မှတင်ပြသောမျှော်မှန်းချက်များ	အမျိုးသမီးအဖွဲ့မှတင်ပြသောမျှော်မှန်းချက်များ
၁. နှစ်ပါးသူများမှ အလုပ်အကိုင်အခွင့်အလမ်း	၁. နှစ်ပါးသူများမှ အလုပ်အကိုင်အခွင့်အလမ်း
၂. လက်မှုပညာပေးရေးအဖွဲ့အစည်းများ	၂. မွေးမြူရေးပျင်စိုက်မှု ပြုပြင်ရေး
၃. မြေစိုက် အစီအစဉ်	၃. အိမ်မွေးတိရစ္ဆာန်မွေးမြူရေး
၄.	၄.
၅.	၅.



၈. ဤကျေးရွာ၏ လာမည့် (၃) နှစ်အတွက် ဦးစားပေး ဖွံ့ဖြိုးတိုးတက်မှု လုပ်ငန်း အစီအစဉ်များအားဖော်ပြပါ။
 (လူထုတော်လှန်ရေးအတွက် အဆိုပြုသော အစီအစဉ်များကို ဦးစားပေး အဆင့်အလိုက်ဖော်ပြပြီး ကျန် လူထုတော်လှန်ရေး ဝန်ထမ်းများအရင်းအမြစ်နှင့် မပတ်သက်သည့်အစီအစဉ်များလည်းဖော်ပြရန်ဖြစ်သည်)

ကျေးရွာအတွက် ဦးစားပေးဖွံ့ဖြိုးတိုးတက်မှု လုပ်ငန်းစဉ်များ	အဆိုပြုသူ (အမျိုးသားများ/ အမျိုးသမီးများ/ အမျိုးသား+အမျိုးသမီး)	လူထုတော်လှန်ရေးအတွက် အဆိုပြုသည် (ဦးစားပေးအဆင့် အလိုက်ဖော်ပြပါ)	ခန့်မှန်း ကုန်ကျစရိတ်	အကျိုးခံစားခွင့်ရှိသူ ခန့်မှန်းခြေအရေအတွက်
၁ ဓားဖြူရေး (၀.၈၂၅ နှစ်၊ ၂ နှစ်၊ ၃ နှစ်)	m + w	၂	၃၀၀၀၀၀၀	၃၂၁
၂ မြေယာအကျိုးပြုရေး	m	၄		၃၂၁
၃ ဆွဲကန်ရေး	m	၆		၃၂၁
၄ စိုက်ပျိုးရေး	m + w	၃		၃၂၁
၅ ရွှေ့ရွှေ့ (အမျိုးသား၊ မိန်းမ)	m + w	၅		၃၂၁
၆ မြေစိုက်ရေး	m + w	၀		၃၂၁

ဥက္ကဋ္ဌ၊ ကျေးရွာဝန်ထမ်းအထောက်အကူပြုကော်မတီမှအတည်ပြုသည်။

အမည် ဦးစံစိန် လက်မှတ် ခဲဗျော် နေ့စွဲ ၇.၁.၂၀၁၆



ပုံစံ - စ - ၃ ကျေးရွာဖွံ့ဖြိုးရေး ဦးစားပေးအစီအစဉ် (Form PC 3)

လယ်ဥယျာဉ်များ၊ အစင်(၃) ကျေးရွာဖွံ့ဖြိုးရေးအစည်းအဝေး ပြီးဆုံးသောအခါ ကျေးရွာစီမံကိန်း အမှတ်တံဆိပ်ပြု
ကော်မတီသည် လူထုစည်းရုံးရေးမှူးအကူအညီဖြင့် ဤပုံစံကိုပြည့်စုံအောင် ပြည့်သွင်းရမည်။

လူထုစည်းရုံးရေးမှူး/ဝန်ထမ်း အမည် ၆၅၇ တာဝါ ၁၁၁၅၆

နေ့စွဲ 15.1.2017 စက်ဝန်းအား အမှတ်ခြစ်ပါ (✓) စက်ဝန်း(၁)
 စက်ဝန်း(၂) စက်ဝန်း(၃) စက်ဝန်း(၄)

ပြည်နယ်/တိုင်း စစ်ကွဲဒေသ ဖြန့်ဖြူးရေးဦးစီးဌာန၊ ကျေးရွာ အဖွဲ့အစည်း၊ ကျေးရွာ အဖွဲ့အစည်း
က၊ အခက်အခဲအတားအဆီးများအားဆွေးနွေးခြင်း - ယခုလက်ရှိအခြေအနေတွင် ဤကျေးရွာဖွံ့ဖြိုးရေးအစည်းအဝေး
အခက် အခဲအတားအဆီးများသည် မည်သည်များဖြစ်ပါသနည်း။ (အမျိုးသား/သမီး အနည်းဆုံးအခက်အခဲ ၅ ခုစီဖော်ပြပါ)

အမျိုးသား အဖွဲ့မှ တင်ပြသော အခက်အခဲအတားအဆီးများ အမျိုးသမီး အဖွဲ့မှ တင်ပြသော အခက်အခဲအတားအဆီးများ

၁	မူကြံကျောင်း၊ မေ့မိခြင်း	၁	ရုံမော်ချောင်း၊ တံတား၊ မေ့မိခြင်း
၂	ရုံမော်ချောင်း၊ တံတား၊ မေ့မိခြင်း	၂	မူကြံကျောင်း၊ မေ့မိခြင်း
၃	ရွာတွင်း၊ လမ်း၊ မကောင်း၊ မြင်း	၃	ရွာတွင်း၊ လမ်း၊ မကောင်း၊ မြင်း
၄	ကျေးရွာခန်း၊ မေ့မိခြင်း	၄	စာကြည့်တိုက်၊ မေ့မိခြင်း
၅	စာကြည့်တိုက်၊ မေ့မိခြင်း	၅	ကျေးရွာခန်း၊ မေ့မိခြင်း
၆	၂၄ နာရီ ဖိလပ်၊ မှုမေ့မိခြင်း	၆	၂၄ နာရီ ဖိလပ်၊ မှုမေ့မိခြင်း
၇	ချေးငွေများ၊ မေ့မိခြင်း	၇	အလုပ်အကိုင်၊ အခွင့်အလမ်း၊ မေ့မိခြင်း
၈	ငွေကြေး၊ အခင်းအကြီး၊ မေ့မိခြင်း	၈	ငွေကြေး၊ အခင်းအကြီး၊ မေ့မိခြင်း
၉	အလုပ်အကိုင်၊ အခွင့်အလမ်း၊ မေ့မိခြင်း	၉	ချေးငွေများ၊ မေ့မိခြင်း

ခ။ မျှော်မှန်းခြင်း - နောင်လာမည့် (၅) နှစ် အတွင်း ကျေးရွာဖွံ့ဖြိုးရေး မျှော်မှန်းချက်များအား တင်ပြပါ။

အမျိုးသားအဖွဲ့မှ တင်ပြသော မျှော်မှန်းချက်များ အမျိုးသမီးအဖွဲ့မှ တင်ပြသော မျှော်မှန်းချက်များ

၁	မူကြံကျောင်း၊ ဆောက်လုပ်ပြီး	၁	ရုံမော်ချောင်း၊ တံတား၊ ဆောက်လုပ်ပြီး
၂	ရုံမော်ချောင်း၊ တံတား၊ ဆောက်ပြီး	၂	မူကြံကျောင်း၊ ဆောက်ဆောက်ပြီး
၃	ရွာတွင်း၊ လမ်း၊ ကောင်းချောင်းပြီး	၃	ရွာတွင်း၊ လမ်း၊ ကောင်းချောင်းပြီး
၄	ကျေးရွာခန်း၊ ဆောက်ဆောက်ပြီး	၄	စာကြည့်တိုက်၊ ဆောက်လုပ်ပြီး
၅	စာကြည့်တိုက်၊ ဆောက်လုပ်ပြီး	၅	ကျေးရွာခန်း၊ ဆောက်လုပ်ပြီး
၆	၂၄ နာရီ ဖိလပ်၊ ပြုပြင်ပြီး	၆	၂၄ နာရီ ဖိလပ်၊ ပြုပြင်ပြီး
၇	ချေးငွေများ၊ ချုပ်ဆိုပြီး	၇	အလုပ်အကိုင်၊ အခွင့်အလမ်း၊ ချုပ်ဆိုပြီး
၈	ငွေကြေး၊ အခင်းအကြီး၊ ချုပ်ဆိုပြီး	၈	ငွေကြေး၊ အခင်းအကြီး၊ ချုပ်ဆိုပြီး
၉	အလုပ်အကိုင်၊ အခွင့်အလမ်း၊ ချုပ်ဆိုပြီး	၉	ချေးငွေများ၊ ချုပ်ဆိုပြီး



၈။ လူထုစီမံကိန်း၏ လာမည့် (၃) နှစ်အတွက် အကျုံးမဝင်သော ဦးစားပေး ဖွံ့ဖြိုးတိုးတက်မှု လုပ်ငန်း အစီအစဉ်များအားဖော်ပြပါ။

အဆင့်	ကျေးရွာအတွက် ဦးစားပေး ဖွံ့ဖြိုးတိုးတက်မှု လုပ်ငန်းစဉ်များ	အဆိုပြုသူ (အမျိုးသားများ/ အမျိုးသမီးများ/အမျိုးသား+ အမျိုးသမီး)	ခန့်မှန်းကုန်ကျ ခရိတ်	အကျုံးမဝင်စားခွင့်ရှိသူ ခန့်မှန်းခြေ အရေ အတွက်
၁	ပို့မြို့ ရေကျော့	၈+၁	၅၅၀၀၀၀၀	၇၂၃
၂	နံရံဆင်ခြင်ထိန်းသိမ်းရေး	၈+၁	၂၂,၀၀၀,၀၀၀	၅၂၀၀
၃	ရွာတွင်း လမ်းဖောက်ဖွဲ့	၈+၁	၅၀၀၀၀,၀၀၀	၇၂၃
၄	ကျေးရွာ ခရီးလမ်း	၈+၁	၅၀၀၀၀,၀၀၀	၇၂၃
၅	ဆေးရုံဖွဲ့စည်း	၈+၁	၅၀,၀၀၀,၀၀၀	၇၂၃

၉။ လူထုစီမံကိန်း၏ လာမည့် (၃) နှစ်အတွက် အကျုံးမဝင်သော ဦးစားပေး ဖွံ့ဖြိုးတိုးတက်မှု လုပ်ငန်း အစီအစဉ်များအားဖော်ပြပါ။

အဆင့်	ကျေးရွာအတွက် ဦးစားပေး ဖွံ့ဖြိုး တိုးတက်မှု လုပ်ငန်းစဉ်များ	အဆိုပြုသူ (အမျိုးသားများ/ အမျိုးသမီးများ/အမျိုးသား+ အမျိုးသမီး)	အခန်းကဏ္ဍ
၁	ဓါတ်မြေအောက်ဖျား	၈+၁	
၂	ရေဖျော်ဖြေရေးစနစ်	၈+၁	
၃	မုန့်လှော်စက်	၈+၁	
၄	ဆေးရုံဆောက်လုပ်ရေး	၈+၁	
၅	အထွေထွေဆေးရုံ	၈+၁	
၆	ဓါတ်မြေအောက်ဖျား	၈+၁	
၇	ကျွန်းဆေးရုံ	၈+၁	

ဥက္ကဋ္ဌ၊ ကျေးရွာစီမံကိန်းအထောက်အကူပြုကော်မတီမှ အတည်ပြုသည်။

အမည် ဦးဝင်းကျော် - လက်မှတ် - ဝင်းကျော် - နေ့စွဲ ၁၆.၁.၂၀၁၇



ပုံစံ - ၈ - ၃ ကျေးရွာဖွံ့ဖြိုးရေး ဦးစားပေးအစီအစဉ် (Form PC 3)

လမ်းညွှန်ချက်၊ အဆင့်(၃) ကျေးရွာမှိုက်မှိုက်ချက်အစည်းအဝေး ပြီးဆုံးသောအခါ ကျေးရွာစီမံကိန်း အထောက်အကူပြု ကော်မတီသည် လူထုစည်းရုံးရေးမှူးအကူအညီဖြင့် ဤပုံစံကိုပြည့်စုံအောင် ဖြည့်သွင်းရမည်။

လူထုစည်းရုံးရေးမှူး/ဝန်ထမ်း အမည် ကျော်စွာ

နေ့စွဲ ၁၇.၀၀.၂၀၁၇ စက်ဝန်းအား အမှတ်ဖြစ်ပါ (✓) စက်ဝန်း(၁)
 စက်ဝန်း(၂) စက်ဝန်း(၃) စက်ဝန်း(၄)

ပြည်နယ်/တိုင်း	မြို့နယ်	ကျေးရွာအုပ်စု	ကျေးရွာ
စစ်ကိုင်း	မင်္ဂလာဒုံ	ကမ္ဘာ့	ကျော်စွာ

က။ အခက်အခဲအတားအဆီးများအားဆွေးနွေးခြင်း - ယခုလက်ရှိအခြေအနေတွင် ဤကျေးရွာဖွံ့ဖြိုးတိုးတက်ရေးအတွက် အဓိက အခက်အခဲအတားအဆီးများသည် မည်သည်များဖြစ်ပါသနည်း။ (အမျိုးသား/သမီး အနည်းဆုံးအခက်အခဲ ၅ ခုစီဖော်ပြပါ)

အမျိုးသား အဖွဲ့မှ တင်ပြသောအခက်အခဲအတားအဆီးများ		အမျိုးသမီး အဖွဲ့မှ တင်ပြသောအခက်အခဲအတားအဆီးများ	
၁	ကလေးများ လုံခြုံစွာ စားစာမရနိုင်ခြင်း	၁	ကလေးများ လုံခြုံစွာ စားစာမရနိုင်ခြင်း
၂	မြို့နယ်အတွင်း အလုပ်အကိုင် မရရှိခြင်း	၂	မြို့နယ်အတွင်း အလုပ်အကိုင် မရရှိခြင်း
၃	မြို့နယ်အတွင်း ကလေးများ ကျန်းမာရေး မကောင်းခြင်း	၃	ကျေးရွာအတွင်း အလုပ်အကိုင် မရရှိခြင်း
၄	မြို့နယ်အတွင်း အလုပ်အကိုင် မရရှိခြင်း	၄	ကလေးများ ကျန်းမာရေး မကောင်းခြင်း
၅	ကလေးများ ကျန်းမာရေး မကောင်းခြင်း	၅	မြို့နယ်အတွင်း အလုပ်အကိုင် မရရှိခြင်း
၆	ကျေးရွာအတွင်း အလုပ်အကိုင် မရရှိခြင်း	၆	ကျေးရွာအတွင်း အလုပ်အကိုင် မရရှိခြင်း
၇	ကျေးရွာအတွင်း အလုပ်အကိုင် မရရှိခြင်း	၇	ကျေးရွာအတွင်း အလုပ်အကိုင် မရရှိခြင်း
၈	ကျေးရွာအတွင်း အလုပ်အကိုင် မရရှိခြင်း	၈	ကျေးရွာအတွင်း အလုပ်အကိုင် မရရှိခြင်း
၉		၉	
၁၀		၁၀	
၁၁		၁၁	
၁၂		၁၂	
၁၃		၁၃	
၁၄		၁၄	

ခ။ မှိုက်မှိုက်ခြင်း - နောင်လာမည့် (၅) နှစ် အတွင်း ကျေးရွာဖွံ့ဖြိုးရေး မှိုက်မှိုက်လျာထားချက်များအား တင်ပြပါ။

အမျိုးသားအဖွဲ့မှ တင်ပြသောမှိုက်မှိုက်ချက်များ		အမျိုးသမီးအဖွဲ့မှ တင်ပြသောမှိုက်မှိုက်ချက်များ	
၁	ကလေးများ လုံခြုံစွာ စားစာမရနိုင်ခြင်း	၁	ကလေးများ လုံခြုံစွာ စားစာမရနိုင်ခြင်း
၂	ကျေးရွာအတွင်း အလုပ်အကိုင် မရရှိခြင်း	၂	ကျေးရွာအတွင်း အလုပ်အကိုင် မရရှိခြင်း
၃	ကျေးရွာအတွင်း အလုပ်အကိုင် မရရှိခြင်း	၃	ကျေးရွာအတွင်း အလုပ်အကိုင် မရရှိခြင်း



၄	ဧကန်မရွေး အာလာရ် ရွယ်ကုဏ္ဍိ	၄	ကလေးများအားပညာပေးပေးရန်အတွက်
၅	ကလေးများ အားပေးပေးပေးရန်အတွက်	၅	ဧကန်မရွေး အာလာရ် ရွယ်ကုဏ္ဍိ
၆	အားပေးပေးပေးရန်အတွက်	၆	အားပေးပေးပေးရန်အတွက်
၇	အားပေးပေးပေးရန်အတွက်	၇	ဧကန်မရွေး အာလာရ် ရွယ်ကုဏ္ဍိ
၈	အားပေးပေးပေးရန်အတွက်	၈	ဧကန်မရွေး ကလေးများအားပေးပေးရန်အတွက်
၉	ရန်ကင်း	၉	အားပေးပေးပေးရန်အတွက်
၁၀		၁၀	
၁၁		၁၁	
၁၂		၁၂	
၁၃		၁၃	
၁၄		၁၄	

၈။ လူထုဝန်ထမ်းများ၏ လာမည့် (၃) နှစ်အတွက် အကျုံးဝင်သော ဦးစားပေး ဖွံ့ဖြိုးတိုးတက်မှု လုပ်ငန်း အစီအစဉ်များအားဖော်ပြပါ။

အဆင့်	ကျေးရွာအတွက် ဦးစားပေး ဖွံ့ဖြိုးတိုးတက်မှု လုပ်ငန်းစဉ်များ	အဆိုပြုသူ (အမျိုးသားများ/ အမျိုးသမီးများ/အမျိုးသား+ အမျိုးသမီး)	ခန့်မှန်းကုန်ကျ စရိတ်	အကျိုးခံစားခွင့်ရှိသူ ခန့်မှန်းခြေ အရေအတွက်
၁	စာသင်ကျောင်းပြင်ဆင်	အမျိုးသား + အမျိုးသမီး	၄,၅၂၂,၅၀၀	၃၁၈
၂	ရွာရွာဆက်သွယ်ရေး (မော်တော်)	။	၈၀၇,၂၅၀	၃၂၀
၃	ရွာရွာဆက်သွယ်ရေး (ရေပေးစနစ်)	။	၄,၀၀၀,၀၀၀	၅၀၀
၄	ရေပေးစနစ်	။	၄,၀၀၀,၀၀၀	၁၀၀၀
၅	ရေပေးစနစ်	။	၁၅၀၀,၀၀၀	၃၂၄
၆	ရွာရွာဆက်သွယ်ရေး (ကျေးရွာအတွက်)	အမျိုးသမီး	၂,၅၀၀,၀၀၀	၃၂၄
၇	ရွာရွာဆက်သွယ်ရေး	အမျိုးသား	၄,၀၀၀,၀၀၀	၃၂၄
၈	ရေပေးစနစ်	အမျိုးသမီး	၂,၅၀၀,၀၀၀	၃၂၄
၉	၂၄ နာရီ ရေပေးစနစ်	အမျိုးသား	၅,၀၀၀,၀၀၀	၃၂၄
၁၀	ကျေးရွာအတွက် ရေပေးစနစ်	။	၂,၅၀၀,၀၀၀	၅၀၀



ဃ၊ လူထုစီမံကိန်း၏ လာမည့် (၃) နှစ်အတွက်အကျိုးမဝင်သော ဦးစားပေး ဖွံ့ဖြိုးတိုးတက်မှု လုပ်ငန်း အစီအစဉ်များအားဖော်ပြပါ။

အဆင့်	ကျေးရွာအတွက် ဦးစားပေး ဖွံ့ဖြိုးတိုးတက်မှု လုပ်ငန်းစဉ်များ	အဆိုပြုသူ (အမျိုးသားများ/ အမျိုးသမီးများ/အမျိုးသား+ အမျိုးသမီး)	အခန်းကဏ္ဍ
၁	စိုက်ပျိုးရေး နည်းပညာ	အမျိုးသား+အမျိုးသမီး	
၂	မြေဖွေးမြေစေ့ နည်းပညာ	n	
၃	ဖန်ခြံတင်စာနိ	r	
၄			
၅			
၆			
၇			
၈			
၉			
၁၀			

ဥက္ကဋ္ဌ၊ ကျေးရွာစီမံကိန်းအထောက်အကူပြုကော်မတီမှ အတည်ပြုသည်။

အမည် ဦးဝင်းကျော် လက်မှတ် ဝင်းကျော် နေ့စွဲ ၁၄.၁၀.၂၀၁၇



၁၂။ ပုံစံ ၈-၄၊ ကျေးရွာဖွံ့ဖြိုးရေးစီမံကိန်းလုပ်ငန်းခွဲရွေးချယ်ခြင်းပုံစံ

ပုံစံ - ၈ - ၄ ကျေးရွာအုပ်စုစီမံကိန်းလုပ်ငန်းခွဲရွေးချယ်ခြင်းပုံစံ (Form PC 4)

လမ်းညွှန်ချက်၊ စီမံကိန်းလုပ်ငန်းခွဲရွေးချယ်မှုအစည်းအဝေးပြီးနောက်တွင် ကျေးရွာအုပ်စုမှ CF/FF တို့၏ အတူအညီရယူ၍ ကျေးရွာစီထောက်ကော်မတီမှ လက်မှတ်ရေးထိုးပြီး အဆိုပါပုံစံအား ပြည်ပုံအောင်မြင်သွင်းရမည်။ ဤပုံစံအား ပြည်ပုံစံဖြည့်သွင်းပြီးပါက ကျေးရွာအုပ်စုဖွံ့ဖြိုးတိုးတက်ရေးစီမံချက်တွင် TPIC သို့ ဝေးပို့ရန်အတွက် နောက်ဆက်တွဲအဖြစ် ထားရှိရမည်။ CF မှ ကျေးရွာတစ်ရွာချင်းစီ၏ စီမံကိန်းလုပ်ငန်းခွဲဆိုင်ရာ အချက်အလက်များကို MIS သို့ ထည့်သွင်းရမည်။ (ယနေ့စီမံကိန်းလုပ်ငန်းခွဲ မလုပ်ကိုင်သော ကျေးရွာများ မပါဝင်ပါ။)

ကျေးရွာစည်းရုံးရေးဖွဲ့/ဝန်ထမ်းအမည် ဒေါ်တင်အေး

နေ့စွဲ ၂၀.၁၀.၂၀၁၇ စက်ဝန်းအားအမှတ်ခြစ်ပေးပါ။ (✓) စက်ဝန်း(၁) စက်ဝန်း(၂) စက်ဝန်း(၃) စက်ဝန်း(၄) စက်ဝန်း(၅) စက်ဝန်း(၆) စက်ဝန်း(၇) စက်ဝန်း(၈) စက်ဝန်း(၉) စက်ဝန်း(၁၀)

ပြည်နယ်/တိုင်း စစ်နယ်: မြန်မာ မြို့နယ် မင်္ဂလာတောင်ညွန့် ကျေးရွာအုပ်စု ကျေးရွာအုပ်စု

ကျေးရွာအမည်	ဆောင်ရွက်မည့် လုပ်ငန်းများ	အတိုင်းအတာ	ခန့်မှန်း တိုက်ရိုက် အကျိုးစီးပွားခွင့် ရှိသူများ	အဆိုပြုတင်ပြသူ	ခန့်မှန်းကုန်ကျစရိတ်			စုစုပေါင်း
					စီမံကိန်းမှ ထည့်ဝင်မှု	ကျေးရွာမှ ထည့်ဝင်မှု	အခြားထည့်ဝင်မှု (ဖော်ပြပါ) ထည့်ဝင်ငွေ အမည်/အဖွဲ့	
၁၁၁၆	ဧကစိုက်ပျိုးရေး၊ အခြားစိုက်ပျိုးရေး	၁၇၀၀x လမ်း(၆၀၀)ကျား	၅၀၀	ကျား မ ကျား+မ	၄၀၂၅၀၀၀	-	-	၄၀၂၅၀၀၀
အင်ကြမ်းသာ	ဧကစိုက်ပျိုးရေး၊ အခြားစိုက်ပျိုးရေး	၁၇၀၀ ကျား(၆၀၀)ကျား	၅၀၀	ကျား မ ကျား+မ	၄၀၅၅၀၀၀	-	-	၄၀၅၅၀၀၀
ဆက်ရွေး	ဧကစိုက်ပျိုးရေး၊ အခြားစိုက်ပျိုးရေး	၆၄၀၀ ကျား(၆၀၀)ကျား	၅၀၀	ကျား မ ကျား+မ	၃၂၀၅၀၀၀၀	၃၂၂၅၀၀၀	-	၃၂၂၅၀၀၀
				ကျား မ ကျား+မ				
				ကျား မ ကျား+မ				
				ကျား မ ကျား+မ				

ရာထူး ကျေးရွာအုပ်စု ဝန်ထောက်ကော်မတီ ဥက္ကဋ္ဌ အမည် လက်မှတ် ရက်စွဲ
ဒေါ်ခင်စု ၂၀-၁၀-၂၀၁၇



ကျေးဇူးတင်အခက်အခဲများပေါ်ထုတ်ရာတွင်လည်း
 ဝင်ငါ့ရင်ထဲမှာလူမျိုးစုံများ၊ အငါ့ရဲနှစ်၊ ဟိုသူများပါ
 ဝင်ရန် ခွင့်လှစ်ပေးအပ်စေခြင်း၊ မှာဖြုတ်ပေးအပ်လေပြီ
 ပါပေါ့၊ ပါပေါ့ရန် ဆွေးနွေး ငြိမ်သက်

ဆုံးဖြတ်ချက်။ ။ ကျေးဇူးတင်အခက်အခဲများပေါ်ထုတ်ရာတွင်လည်း
 ငြိမ်သက်မှုရှိရန် အများစုက တွေးတင်သည်။ များမို့သာ
 ခွေးချယ်ရန် ဆုံးဖြတ်ခြင်း ငြိမ်သက်မှု ပာပေါက်ရန်ဖြစ်
 ဆန်းတန်ဆာ၊ များမို့သာ ခွေးချယ်ရန် သဘောတူ
 ဆုံးဖြတ်ကြသည်။

သဘောတူညီချက်။ ။ စေတနာ့ဝန်ထမ်းများ ခွေးချယ်ရာတွင် ယခင်နှစ်
 မှ ယခင်နှစ်ကတည်းက အောင်နေသူများကို ခွေး
 ချယ်ရန် သဘောတူကြသည်။ ကျေးဇူးတင်ပေးသော
 သူများ၊ ခရီးလွန်နေသူများ၊ နေရာတွင် အားထုတ်
 ခွေးချယ်ပေးရန် သဘောတူကြသည်။ စေတနာ့ဝန်
 ထမ်းများ၊ များမို့သာ အင်အားစနစ်ထက် အောင်ရန်
 သဘောတူကြသည်။

ဖြတ်တမ်းတင်သူ

ဆိုနိုး
 ဒေါ်ခင်မာသိန်း
 စေတနာ့ဝန်ထမ်း



၁၄။ ကဏ္ဍအလိုက်ဦးစားပေးဖွံ့ဖြိုးရေးလုပ်ငန်းစဉ်များ

နောက်ဆက်တွဲ (၄)ခြားနားသောအပိုင်းများအတွက် ဦးစားပေးဖွံ့ဖြိုးရေးလုပ်ငန်းစဉ် အနှစ်ချုပ်

မူရင်းသည် VPSC တွင်ထားရှိရပါမည်။ အခြားဌာနများနှင့် ညှိနှိုင်းရန်အတွက် မိတ္တူအား TPIC သို့ပို့ရပါမည်။ MIS data အနေဖြင့် သွင်းရန်မလိုအပ်ပါ။

	အဆင့်	လုပ်ငန်း	မည်သူဦးစားပေးလဲ	ကျေးဇူးပြုမှတာဝန်ခံသူ (နံပါတ်)	ပြင်ပမှမည်သူ ထောက်ပံ့မလဲ
အခြေခံအဆောက်အအုံ	၁	ဧည့်သည်ခန်းမ	<input checked="" type="checkbox"/> ကျား <input checked="" type="checkbox"/> မ		
	၂	ဧည့်သည်ခန်းမ	<input checked="" type="checkbox"/> ကျား <input checked="" type="checkbox"/> မ		
	၃	နောက်ကျောခန်းမ	<input checked="" type="checkbox"/> ကျား <input checked="" type="checkbox"/> မ		
	၄	ဧည့်သည်ခန်းမ	<input checked="" type="checkbox"/> ကျား <input checked="" type="checkbox"/> မ		
	၅	စာကြည့်တိုက်	<input checked="" type="checkbox"/> ကျား <input checked="" type="checkbox"/> မ		
	၆	အိမ်ထောင်	<input checked="" type="checkbox"/> ကျား <input checked="" type="checkbox"/> မ		
	၇		<input type="checkbox"/> ကျား <input type="checkbox"/> မ		
	၈		<input type="checkbox"/> ကျား <input type="checkbox"/> မ		
အထက်ပေးစာရေးဆွဲရေး	၁	ဦးစီးဌာန	<input checked="" type="checkbox"/> ကျား <input checked="" type="checkbox"/> မ		
	၂	အထက်ပေးစာရေးဆွဲရေး	<input checked="" type="checkbox"/> ကျား <input checked="" type="checkbox"/> မ		
	၃	အထက်ပေးစာရေးဆွဲရေး	<input checked="" type="checkbox"/> ကျား <input checked="" type="checkbox"/> မ		
	၄		<input type="checkbox"/> ကျား <input type="checkbox"/> မ		
	၅		<input type="checkbox"/> ကျား <input type="checkbox"/> မ		
	၆		<input type="checkbox"/> ကျား <input type="checkbox"/> မ		
	၇		<input type="checkbox"/> ကျား <input type="checkbox"/> မ		
	၈		<input type="checkbox"/> ကျား <input type="checkbox"/> မ		



အမှတ်: ၁၁

အမျိုးအမည်	အမှတ်	အခြေအနေ	
		အခြေအနေ	အခြေအနေ
ကျန်းမာရေးနှင့်အထာရ	၁	ကျေးဇူးတင်အားပေးသည်	<input checked="" type="checkbox"/> ကျေးဇူးတင်အားပေးသည်
	၂		<input type="checkbox"/> ကျေးဇူးတင်အားပေးသည်
	၃		<input type="checkbox"/> ကျေးဇူးတင်အားပေးသည်
	၄		<input type="checkbox"/> ကျေးဇူးတင်အားပေးသည်
	၅		<input type="checkbox"/> ကျေးဇူးတင်အားပေးသည်
	၆		<input type="checkbox"/> ကျေးဇူးတင်အားပေးသည်
	၇		<input type="checkbox"/> ကျေးဇူးတင်အားပေးသည်
	၈		<input type="checkbox"/> ကျေးဇူးတင်အားပေးသည်
	၉		<input type="checkbox"/> ကျေးဇူးတင်အားပေးသည်
ပညာရေး	၁	အားပေးကျောင်းပြုပြင်	<input checked="" type="checkbox"/> အားပေးကျောင်းပြုပြင်
	၂	၂၃ ကျောင်း	<input checked="" type="checkbox"/> ၂၃ ကျောင်း
	၃		<input type="checkbox"/> ကျေးဇူးတင်အားပေးသည်
	၄		<input type="checkbox"/> ကျေးဇူးတင်အားပေးသည်
	၅		<input type="checkbox"/> ကျေးဇူးတင်အားပေးသည်
	၆		<input type="checkbox"/> ကျေးဇူးတင်အားပေးသည်
	၇		<input type="checkbox"/> ကျေးဇူးတင်အားပေးသည်
	၈		<input type="checkbox"/> ကျေးဇူးတင်အားပေးသည်
	၉		<input type="checkbox"/> ကျေးဇူးတင်အားပေးသည်
အခြား	၁	၂၄ နာရီမျှအားပေး	<input type="checkbox"/> ၂၄ နာရီမျှအားပေး
	၂		<input type="checkbox"/> ကျေးဇူးတင်အားပေးသည်
	၃		<input type="checkbox"/> ကျေးဇူးတင်အားပေးသည်
	၄		<input type="checkbox"/> ကျေးဇူးတင်အားပေးသည်
	၅		<input type="checkbox"/> ကျေးဇူးတင်အားပေးသည်
	၆		<input type="checkbox"/> ကျေးဇူးတင်အားပေးသည်
	၇		<input type="checkbox"/> ကျေးဇူးတင်အားပေးသည်