

ပြည်ထောင်စုမြန်မာနိုင်ငံတော်အစိုးရ  
စိုက်ပျိုးရေး၊ မွေးမြူရေးနှင့် ဆည်မြောင်းဝန်ကြီးဌာန  
ကျေးလက်ဒေသဖွံ့ဖြိုးတိုးတတ်ရေးဦးစီးဌာန  
သဲကုန်းမြို့နယ်

## လူထုဗဟိုပြုစီမံကိန်း



## ကျေးရွာဖွံ့ဖြိုးရေးအစီအစဉ်

Village Development Plan (VDP)

အင်ကြင်းပင်ကုန်းကျေးရွာ၊ ဂွေးကုန်းအုပ်စု  
ဒုတိယနှစ်စက်ဝန်း၊ ဆဌမနှစ်

ပဲခူးတိုင်းဒေသကြီး

၂၀၁၉ ခုနှစ်

## မာတိကာအညွှန်း

<b>စဉ်။</b>	<b>အကြောင်းအရာ</b>	<b>စာမျက်နှာ</b>
<b>၁။</b>	<b>ကျေးရွာအကြောင်းဖော်ပြချက်နှင့် ကျေးရွာအခြေခံအချက်အလက်</b>	<b>၃ - ၅</b>
	၁.၁။ မြို့နယ်ပြမြေပုံ	
	၁.၂။ ကျေးရွာမြေပုံ	
	၁.၃။ အုပ်စုတွင်ပါဝင်သောကျေးရွာစာရင်းများ	
	၁.၄။ ကျေးရွာသမိုင်းကြောင်းရာဇဝင်	
<b>၂။</b>	<b>PSA/PRA လုပ်ငန်းစဉ်အနှစ်ချုပ်</b>	<b>၆ - ၁၂</b>
	၂.၁။ လူမှုရေးအရင်းမြစ်ပြမြေပုံ ဆွေးနွေးချက်နှင့် ဆန်းစစ်ချက်	
	၂.၂။ ဥစ္စာဓန ကြွယ်ဝမှုအဆင့်သတ်မှတ်ခြင်း ဆွေးနွေးချက်နှင့် ဆန်းစစ်ချက်	
	၂.၃။ ကျား၊မ အရင်းအမြစ် အသုံးပြုမှု၊ ထိန်းချုပ်မှု ဆွေးနွေးချက်နှင့် ဆန်းစစ်ချက်	
	၂.၄။ ရာသီခွင်ပြ ပြက္ခဒိန် ဆွေးနွေးချက်နှင့် ဆန်းစစ်ချက်	
	၂.၅။ ကျား၊မ ပင်ကူအိမ်သုံးသပ်ခြင်း ဆွေးနွေးချက်နှင့် ဆန်းစစ်ချက်	
	၂.၆။ အဖွဲ့အစည်းအချိတ်ဆက်ပြ ဗင်းပုံစံသုံးသပ်ခြင်း၊ ဆွေးနွေးချက်နှင့် ဆန်းစစ်ချက်	
<b>၃။</b>	<b>ဖောင်ပုံစံများ</b>	<b>၁၃ - ၂၆</b>
	၃.၁။ ပုံစံ-၁။ ကျေးရွာအခြေခံအချက်အလက်များ (ပထမနှစ်စက်ဝန်း)	
	၃.၂။ ပုံစံ-၂။ စီမံကိန်းစက်ဝန်းအချိန်ဇယား(ပထမနှစ်စက်ဝန်း)	
	၃.၃။ ပုံစံ-၃။ ကျေးရွာဖွံ့ဖြိုးရေးဦးစားပေးအစီအစဉ်(ပထမနှစ်စက်ဝန်း)	
	၃.၄။ ပုံစံ-၁။ ကျေးရွာအခြေခံအချက်အလက်များ(ဒုတိယနှစ်စက်ဝန်း)	
	၃.၅။ ပုံစံ-၂။ စီမံကိန်းစက်ဝန်းအချိန်ဇယား(ဒုတိယနှစ်စက်ဝန်း)	
	၃.၆။ ပုံစံ-၃။ ကျေးရွာဖွံ့ဖြိုးရေးဦးစားပေးအစီအစဉ်(ဒုတိယနှစ်စက်ဝန်း)	
<b>၄။</b>	<b>ကျေးရွာစီမံကိန်းအထောက်အကူပြုကော်မတီဝင်များစာရင်း</b>	<b>၂၇</b>
<b>၅။</b>	<b>ကျေးရွာအစည်းအဝေးမှတ်တမ်းများ</b>	<b>၂၈ - ၃၁</b>
<b>၆။</b>	<b>ကဏ္ဍအလိုက်ဦးစားပေးဖွံ့ဖြိုးရေးလုပ်ငန်းစဉ်များ</b>	<b>၃၂</b>

၁။ ကျေးရွာအကြောင်းဖော်ပြချက်နှင့် ကျေးရွာအခြေခံအချက်အလက်  
 ၁.၁။ သဲကုန်းမြို့နယ်ပြမြေပုံ



- တည်နေရာ - မြောက်လတ္တီတွဒ် - ၁၈ ၃၈' နှင့် အရှေ့လောင်ဂျီတွဒ် - ၉၅ ၂၃'
- နယ်နိမိတ်
  - အရှေ့ဘက် - ပေါင်းတည်မြို့နယ်နှင့်ပေါက်ခေါင်းမြို့နယ်
  - အနောက်ဘက် - ရွှေတောင်မြို့နယ်
  - တောင်ဘက် - နတ္ထလင်းမြို့နယ်နှင့်ပေါင်းတည်မြို့နယ်
  - မြောက်ဘက် - ပေါက်ခေါင်းမြို့နယ်နှင့် ပြည်မြို့နယ်
- မြို့အကျယ်အဝန်း - ၂၉၉.၀၇ စတုရန်းမိုင် (၁၉၁၉၁၇ ဧက)
- ကျေးရွာအုပ်စု - (၄၉)အုပ်စု
- ကျေးရွာပေါင်း - (၃၀၈) ရွာ
- အိမ်ခြေ - ၂၆၅၅
- အိမ်ထောင်စု - ၂၇၇၄၆
- လူဦးရေ - ၉၈၄၆၄

၁.၂။ ကျေးရွာအုပ်စုမြေပုံ

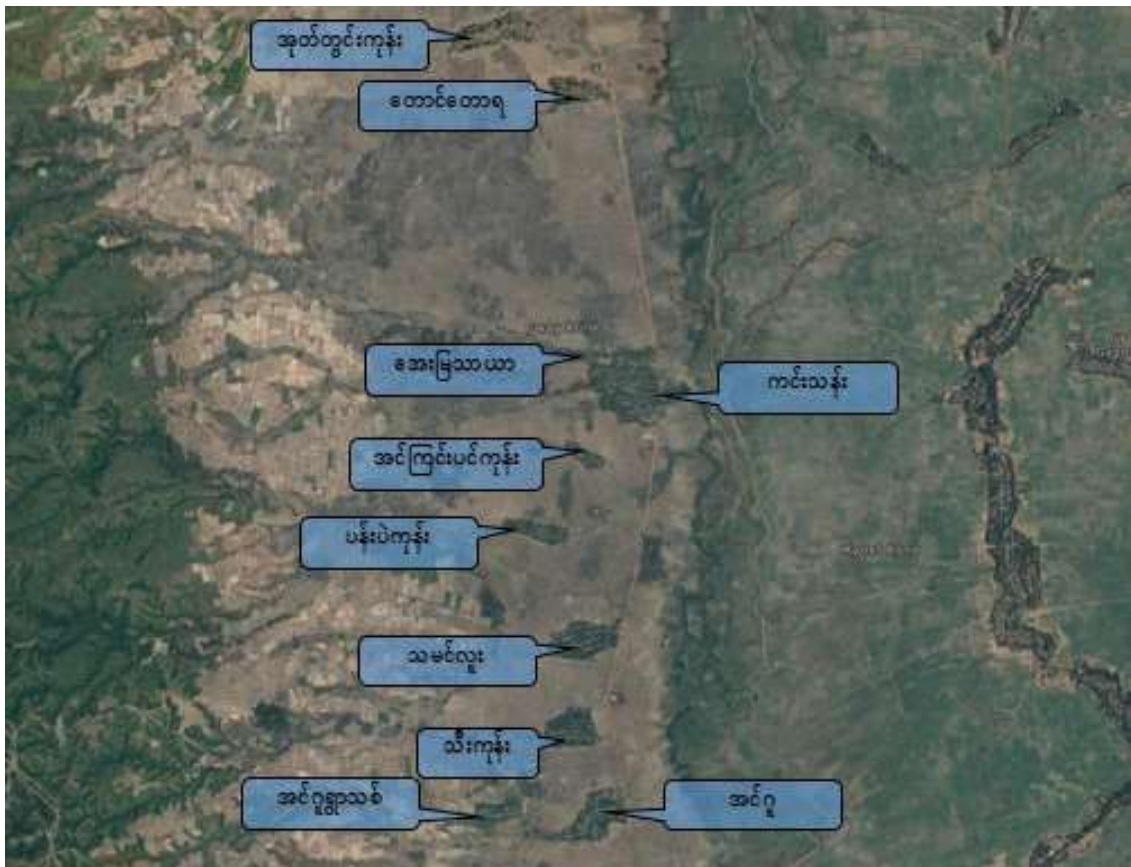

- က) အိမ်ခြေ - ၄၁
- ခ) အိမ်ထောင်စု - ၄၁
- ဂ) လူဦးရေ - ၄၃၄ (ကျား ၁၂၆ + မ ၂၂၈)
- ဃ) တိုင်းရင်းသားလူဦးရေ - ၀
- င) ထိလွယ်ခိုက်လွယ်အုပ်စုလူဦးရေ - ၄ ဦး
- စ) ကျေးရွာအတွင်းရရှိနိုင်သောဝန်ဆောင်မှုများ -
- ဆ) အဓိကစီးပွားရေးလုပ်ငန်း - စိုက်ပျိုးရေး

၁.၃။ အုပ်စုတွင်ပါဝင်သော ကျေးရွာစာရင်းများ

စဉ်	ကျေးရွာအမည်	အိမ်ထောင်စု	လူဦးရေ		
			ကျား	မ	စုစုပေါင်း
၁	သမင်လူး	၁၂၄	၁၈၂	၂၂၅	၄၀၇
၂	အုတ်တွင်းကုန်း	၁၁၄	၁၅၇	၁၆၉	၃၂၆
၃	ပန်းပဲကုန်း	၅၈	၉၂	၁၀၇	၁၉၉
၄	အင်ငူ	၁၀၄	၁၅၀	၁၈၃	၃၃၃
၅	ကင်းသန်း	၃၁၆	၄၇၃	၅၃၉	၁၀၁၂
<b>၆</b>	<b>အင်ကြင်းပင်ကုန်း</b>	<b>၄၁</b>	<b>၆၅</b>	<b>၇၈</b>	<b>၁၄၃</b>
၇	တောင်တောရ	၆၁	၁၀၄	၁၁၄	၂၁၈
၈	သီးကုန်း	၁၂၄	၂၀၄	၂၁၄	၄၁၈
၉	အင်ငူ ရွာသစ်	၅၁	၉၂	၉၉	၁၉၁
၁၀	အေးမြသာ	၅၀	၇၉	၈၀	၁၅၉

၁.၄။ ကျေးရွာသမိုင်းကြောင်းရာဇဝင်

ရှေးအခါ က အင်ကြင်းပင်များ စွာ ပေါက်သောကြောင့် အင်ကြင်းကုန်း ဟု ခေါ်ဝေါ် ခဲ့သည်။

## ၂။ PSA/PRA လုပ်ငန်းစဉ်အနှစ်ချုပ်

စဉ်	အကြောင်းအရာ	ဦးတည်အုပ်စု	ရက်စွဲ	ပါဝင်ဆွေးနွေးသူ			အဓိက ဆွေးနွေးချက်များ
				ကျား	မ	ပေါင်း	
၁	လူမှုရေး အရင်းအမြစ်ပြုမြေပုံ	၁။ ရပ်မိရပ်ဖ ၂။ ကော်မတီဝင် ၃။ ကျေးရွာလူထု	၄-၁၀-၂၀၁၉	၁၂	၁၄	၂၆	ကျေးရွာအတွင်း လူမှုရေးနှင့် သဘာဝသယံဇာတများ အကြောင်း ဖော်ထုတ်ဆွေးနွေးခြင်း
၂	ဥစ္စာဓနကြွယ်ဝမှု ဦးစားပေးအဆင့် သတ်မှတ်ခြင်း	၁။ ချမ်းသာ ၂။ အလယ်အလတ် ၃။ နွမ်းပါး	၄-၁၀-၂၀၁၉	၁၈	၁၅	၃၃	ကျေးရွာအတွင်း ဥစ္စာဓနပိုင်ဆိုင်မှု အဆင့် ဖော်ထုတ်ဆွေးနွေးခြင်း
၃	အရင်းအမြစ်အသုံးချမှု ဖော်ထုတ်ခြင်းဇယား	၁။ အမျိုးသား၊ အမျိုးသမီးများ	၄-၁၀-၂၀၁၉	၄	၄	၈	အမျိုးသား၊ အမျိုးသမီးများမှ ကျေးရွာအတွင်း အရင်းအမြစ်များ ထိန်းချုပ်မှုနှင့် သုံးစွဲမှုအခြေအနေ
၄	ရာသီခွင်ပြ ပြက္ခဒိန်	၁။ ရပ်မိရပ်ဖ ၂။ ကော်မတီဝင် ၃။ ကျေးရွာလူထု	၄-၁၀-၂၀၁၉	၄	၆	၁၀	၁၂လ ရာသီအတွင်း ကျေးရွာလူမှုရေး၊ စီးပွားရေး၊ မိုးလေဝသ စသည်အကြောင်းများ ဆွေးနွေးခြင်း
၅	ကျား/မ ရေးရာကဏ္ဍ	၁။ အမျိုးသား၊ အမျိုးသမီးများ	၄-၁၀-၂၀၁၉	၁၆	၁၅	၃၁	အမျိုးသား၊ အမျိုးသမီးများ စွမ်းဆောင်နိုင်မှု အခန်းကဏ္ဍများ အကြောင်းဆွေးနွေးခြင်း
၆	အဖွဲ့အစည်း ချိတ်ဆက်မှုမြေပုံ	၁။ ကျေးရွာ အုပ်ချုပ်ရေးအဖွဲ့ ၂။ ဖွံ့ဖြိုးရေး လုပ်ဆောင်နေ သည့်အဖွဲ့	၄-၁၀-၂၀၁၉	၅	၅	၁၀	ကျေးရွာအတွင်းနှင့် ကျေးရွာပြင်ပရှိ အဖွဲ့အစည်းများနှင့် ကျေးရွာလူထုချိတ်ဆက်မှု နှင့် ဆွေးနွေးဖော်ထုတ် ခြင်း



## ၂.၁။ လူမှုရေးအရင်းမြစ်ပြမြေပုံ

ကျေးရွာလူထုအား မြေပုံရေးဆွဲစေပြီး ထိုမြေပုံအားအသုံးပြု၍ အဓိကအခက်အခဲများကို ဆွေးနွေးပြီး၊ ကျေးရွာလူထုအား ၎င်းတို့၏ ပြဿနာများ၊ အရင်းအမြစ်များနှင့် အခြေခံအဆောက်အအုံများအား စိစစ်ဖော်ထုတ်ရန်။



### ဆွေးနွေးချက်နှင့် ဆန်းစစ်ချက်

- အိမ်ခြေပေါင်း ၄၁ အိမ်ရှိပြီး လက်လုပ်လက်စားများပါသည်။တောင်ရာလုပ်သူ ၁၂ ဦးရှိပါသည်။ စပါးနှင့်မြေပဲကို တသီးစားစိုက်ပျိုးပါသည်။
- အင်းမ-အင်ငူ ဆက်သွယ်သောလမ်း ကို ရွာမှ သွားရန်လမ်းမရှိ သဖြင့် ကျေးရွာဖွံ့ဖြိုးတိုးတက်မှုမရှိဖြစ်နေပါသည်။
- ရွာတွင်းတွင် ဘုန်းကြီးကျောင်း၊စေတီ၊စက်ရေတွင်းတို့ရှိပါသည်။
- အနာဂတ် မှာ ရွာတွင်းမြေအိမ်ရွာပြင် မြေအိမ်လမ်း၊လျှပ်စစ်မီး၊စက်ရေတွင်း တို့ဖြစ်ပါသည်။

**၂.၂။ ဥစ္စာဓန ကြွယ်ဝမှုအဆင့်သတ်မှတ်ခြင်း**

ကျေးရွာအတွင်း စီးပွားရေးအခြေအနေ ကွာခြားသောအုပ်စုများကို စိစစ်ရန်၊ ထိုအုပ်စုများအားလုံး ကျေးရွာစီမံချက် ရေးဆွဲရာတွင်ပါဝင်စေရန်နှင့် ကျေးရွာဖွံ့ဖြိုးတိုးတက်ရေး စီမံကိန်းမှ အကျိုးအမြတ်များကို ထိုအုပ်စုများအားလုံး ရရှိစေရန်။

ကျေးရွာ - မင်္ဂလာဒုံမြို့နယ်  
အုပ်စု - ၀၅၅ ဂျိုး

ဥစ္စာဓန ကြွယ်ဝမှုဇယား

နေ့စွဲ - ၄.၁၀.၂၀၁၉

အဆင့်	သတ်မှတ်ချက်	အိမ်ထောင်စု အရေအတွက်	ရာခိုင်နှုန်း %
မြေလှည့်သော အုပ်စု	လယ်ယာ၊ နွား၊ ဂွန်ဒေါင်း၊ တီဗီ၊ ဆိုလာမီး၊ ဖုန်း၊ သိုင်ကယ်၊ ထော်လာဂျီ၊ သွပ်မိုးထရုံကား၊ သွပ်မိုးပျဉ်ထောင်	၇	၁၇
မမြေလှည့်သော အုပ်စု	လက်လှည့်လက်စား၊ သိုင်ကယ်၊ စက်ဘီး၊ တီဗီ၊ ဖုန်း၊ ဆိုလာမီး၊ နွား၊ သွပ်မိုးထရုံကား၊ သွပ်မိုးအင်ဖက်ကား၊ အင်ဖက်မိုးအင်ဖက်ကား	၃၄	၈၃

ဦးဆောင်ဆွေးနွေးသူ - ဦးစောနိုင် ကျား - ၁၈ ဦး  
မ - ၁၅ ဦး

**ဆွေးနွေးချက်နှင့် ဆန်းစစ်ချက်**

- ကျေးရွာတွင်အိမ်ခြေ ၄၁ ရှိပါသည်။ ။
- မပြေလည်သောအိမ်ထောင်စုမှာ ၃၄ ရှိပြီး လုပ် လက်စား၊ ဆိုင်ကယ်၊ စက်ဘီး၊ ဆိုလာဖုန်း၊ နွား၊ သွပ်မိုးထရုံကား၊ အင်ဖတ်ကား၊ အင်ဖတ်မိုး၊ များပိုင်ဆိုင်ကြပါသည်။  
ပြေလည်သောအိမ်ထောင်စုမှာ ၇ စုရှိပြီး၊ ဂွန်ဒေါင်း၊ လယ်ယာ၊ နွား၊ တီဗီ၊ ထော်လာဂျီ၊ ဆိုင်ကယ်၊ ပျဉ်ထောင်အိမ်များ၊ သွပ်မိုးထရုံကား၊ များပိုင်ဆိုင်ထားပါသည်။



၂.၃။ ကျား၊မ အရင်းအမြစ် အသုံးပြုမှု၊ ထိန်းချုပ်မှု

အမျိုးသားနှင့် အမျိုးသမီးတို့မှ ပိုင်ဆိုင်၊ အသုံးချ၊ ထိန်းချုပ်သည့် အရင်းအမြစ်များအား ခွဲခြမ်းစိတ်ဖြာခြင်း။

ကျေးရွာ - မင်္ဂလာဒုံမြို့နယ်  
 အုပ်စု - ရွှေလှိုင်

ဥစ္စာစု ကြွယ်ဝမှုလယာ

နေ့စွဲ - ၄.၁၀.၂၀၁၉

အဆင့်	သတ်မှတ်ချက်	အိမ်ထောင်စု အရေအတွက်	ရာခိုင်နှုန်း %
မြေလှည့်သော အုပ်စု	လယ်ယာ၊ နွား၊ ဂွန်းဒေါင်း၊ တီဇွီ၊ ဆိုလာမီး၊ ဖုန်း၊ ဆိုင်ကယ်၊ ဝောက်လာဂျီ၊ သွပ်မိုး၊ ထရပ်ကား၊ သွပ်မိုး၊ ဗျဉ်ဝေတင်	၇	၁၇
မမြေလှည့်သော အုပ်စု	လက်လှည့်လက်စား၊ ဆိုင်ကယ်၊ စက်ဘီး၊ တီဇွီ၊ ဖုန်း၊ ဆိုလာမီး၊ နွား၊ သွပ်မိုး၊ ထရပ်ကား၊ သွပ်မိုး၊ အင်ဖက်ကား၊ အင်ဖက်မိုး၊ အင်ဖက်ကား	၃၄	၈၃

ဦးဘောင်ဆွေ - ၁၃ - ဦးစောမျိုး  
 ကျား - ၁၈ ဦး  
 မ - ၁၅ ဦး

**ဆွေးနွေးချက်နှင့် ဆန်းစစ်ချက်**

- အရင်းမြစ် သုံးစွဲမှုတွင်ဆိုင်ကယ်၊ သစ်တော၊ ရေတွင်း၊ လယ်ယာ၊ လမ်း၊ လှည်းဆိုင်လာမီးကို အမျိုးသမီး၊ အမျိုးသားများသုံးစွဲပါသည်။ လယ်လုပ်စက်ကို အမျိုးသားများသုံးစွဲပြီး အပ်ချုပ်စက်၊ ဈေးရောင်းခြင်းကို အမျိုးသမီးများသုံးစွဲပါသည်။
- အရင်းမြစ် ထိန်းချုပ်မှုမှာ သစ်တော၊ ရေတွင်း၊ လမ်း၊ လယ်၊ ယာ၊ လှည်း၊ နွားတို့ကို အမျိုးသား၊ အမျိုးသမီး ထိန်းချုပ်နေသည်ကို တွေ့ရပါသည်။
- အပ်ချုပ်စက်၊ ဈေးရောင်းခြင်းကို အမျိုးသမီးများထိန်းချုပ်ပါသည်။ လယ်လုပ်စက်၊ ဆိုင်လာမီးဆိုင်ကယ်များကို အမျိုးသားများ ထိန်းချုပ်ထားပါသည်။

**၂.၄။ ရာသီခွင်ပြ ပြက္ခဒိန် ဆန်းစစ်ချက်နှင့် ဆွေးနွေးချက်**

ကျေးရွာတွင် တစ်နှစ်ပတ်လုံး ကွဲပြားခြားနားသော အချိန်အလိုက် မည်သည်တို့ဖြစ်ပျက်ဆောင်ရွက်ခဲ့သည် တို့ကို မှတ်တမ်းထားရှိရန်၊ ဤပြက္ခဒိန်ကို အသုံးပြုပြီး စီမံကိန်းအားမည်သည့်အချိန်တွင် အကောင်အထည်ဖော် ဆောင်ရွက်လျှင် အကောင်းဆုံးဖြစ်ကြောင်း ဆုံးဖြတ်နိုင်ရန်။



**ဆွေးနွေးချက်နှင့် ဆန်းစစ်ချက်**

- ရာသီဥတုနှင့်ပတ်သက်ပြီး အနေအထား မှန်ကန်ပါသည်။
- စိုက်ပျိုးရေးနှင့် အလုပ်အကိုင်များမှာလယ်ကိုသာအဓိကထားစိုက်၍အိမ်ထောင်စုအရေအတွက် ၁၂ခုနှင့် တစ်နှစ်ဝင်ငွေပျဉ်းမျှ ၁၂ သိန်း။
- ယာလုပ်ငန်းမှာမြေပဲ၊သီဟိုဠ်၊စိုက်ပျိုးပြီးဖရဲကိုရံဖန်ရံခါ အိမ်ထောင်စုအရေအတွက် ၁၂တစ်နှစ်ဝင်ငွေပျဉ်းမျှ ၅ သိန်းဝန်းကျင်ရရှိပါသည်။
- မွေးမြူရေးကိုနွား၊မွေးသူအိမ်ထောင်စု၇၇ ကြက်၊ဝက်ကအိမ်ထောင်စု ၅ သာမွေးပြီး ကြက်ကို တနိုင် တပိုင်လောက်သာ မွေးသည် တစ်နှစ်ဝင်ငွေ ပျဉ်းမျှ ၅ သိန်း။
- ဝင်ငွေထွက်ငွေမှာ စိုက်ပျိုးချိန်နှင့်ရိတ်သိမ်းချိန်တွင်ဝင်ငွေကောင်းပြီး ကျန်လများတွင် စားဝတ်နေရေးအဆင်ပြေရုံမျှသာရှိပါသည်။ ဖန်ရံခါတွင် အကြွေးယူပြီးသုံးစွဲရပါသည်။
- လက်လုပ်လက်စားများဟာအိမ်ထောင်စုအရေအတွက် ၃၅ ရှိပြီးကျပန်းလုပ်ကိုင်စားသောက်ကြပါသည်။ စိုက်ပျိုးရိတ်သိမ်းချိန်တွင် အဆင်ပြေပြီး ကျန်လများတွင် ဘေးထွက်အလုပ်လုပ်ရပါသည်။
- လမ်းအခြေနေမှာ ကျဉ်းမြောင်းပြီး ဆိုင်ကယ်သာ သွားရပါသည်။

၂.၅။ ကျား၊မ ပင့်ကူအိမ်သုံးသပ်ခြင်း

ကျေးရွာအတွင်းရှိ အမျိုးသမီးများ၏ အခြေအနေကို နားလည် သဘောပေါက်စေရန်။

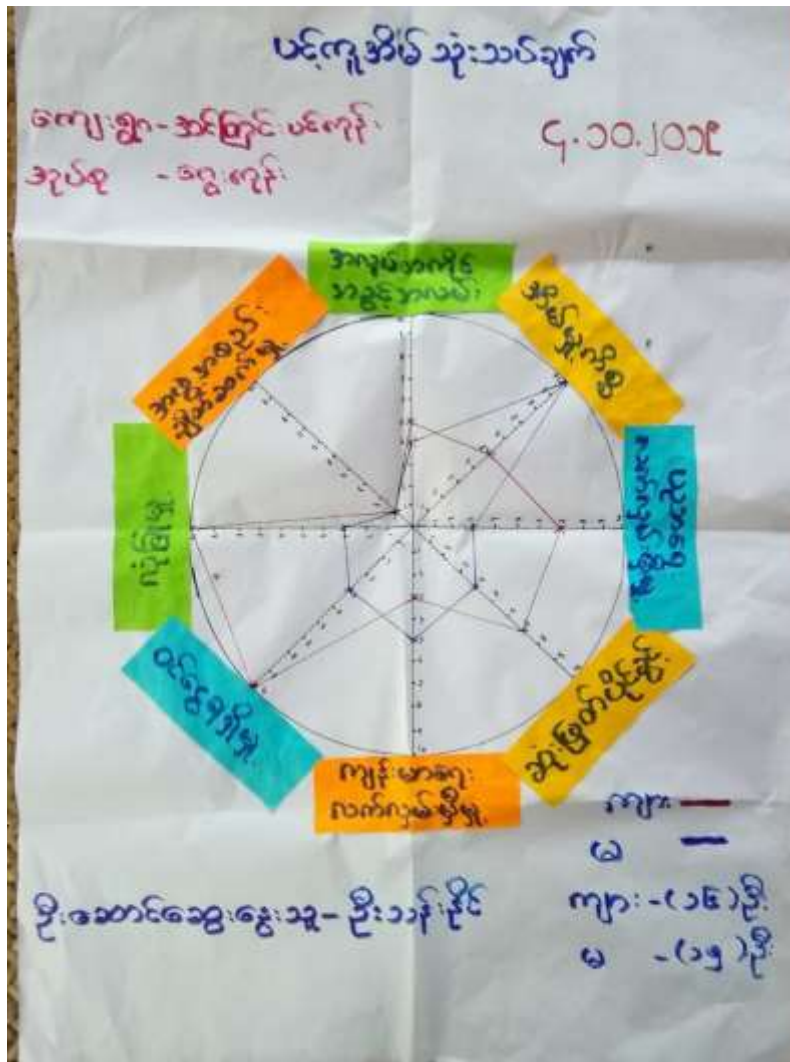

**ဆွေးနွေးချက်နှင့် ဆန်းစစ်ချက်**

အိမ်မှုကိစ္စ၊ကျန်းမာရေးလက်လှမ်းမှုတို့တွင် အမျိုးသမီးအားသာနေပြီး ပညာရေးလက်လှမ်းမှုဆုံးဖြတ်ပိုင်မှု၊ ဝင်ငွေရရှိမှု၊ လုံခြုံမှု၊ အလုပ်အကိုင်တို့တွင် အမျိုးသားများအားသာနေသည်။

အဖွဲ့အစည်းများတွင်ပူးပေါင်းပါဝင်မှု အမျိုးသား/အမျိုးသမီးတန်းတူရှိနေပါသည်။

အိမ်မှုကိစ္စ များမှာ အမျိုးသမီးများသာ လုပ်ဆောင်နေရပါသည်။ အမျိုးသမီးစွမ်းဆောင်မှုများ မြှင့်တင်နိုင်ရေး အတွက်အမျိုးသားများက အိမ်မှုကိစ္စ များမှာ ကူညီပြီးလက်တွဲခေါ်ဆောင်နိုင်ပါက အမျိုးသမီး စွမ်းဆောင်ရည် မြင့်လာမည်။





# ၃။ ဖောင်ပုံစံများ

၃.၁။ ပုံစံ-၁။ ကျေးရွာအခြေခံအချက်အလက်များ (ပထမနှစ်စက်ဝန်း)

ပုံစံ - ၈ - ၁ ကျေးရွာအခြေခံအချက်အလက်များ (Form PC 1)

လယ်ဧကပိုင်ဆိုင်မှုများ၊ ကျေးရွာတည်ရာအပေါ်၊ ပထမဆုံးပိုင်ဆိုင်ဆက်ခံရသူများ၊ သွားရောက်သောအခါ၊ ကုသပေးရန်ခွင့်ရရှိသူများသည် ကျေးရွာ အခြေခံအချက်အလက်များ၊ ကျေးရွာအချက်အလက်များကို စာမူအရ ဖြစ်ပေါ်စေရမည်။ ဤအချက်အလက်များကို စီမံကိန်း၊ မိတ်ဆက်အစည်းအဝေးတိုင်ပင်ဆောင်ရွက်ရမည်။ စီမံကိန်းပိုင်ဆိုင်အစည်းအဝေးတွင် ကုသပေးရန်ခွင့်ရရှိသူများသည် ဤအချက်အလက် မှုအား စစ်ဆေးပြီး မှန်ကန်သောကြည့်ရှုပုံရမည်။ ဤအချက်အလက် ကုသပေးရန်ခွင့်ရရှိသူများ သတင်းအချက်အလက်ထိပ်ဘို့၊ Tablets မှ တစ်ဖန် ဖြည့်သွင်းရမည်။		
ကျေးရွာအခြေခံအချက်အလက် အမည် <b>ဒီးအောက်ကျေးရွာ</b>	ကျေးရွာအခြေခံအချက်အလက် ဝန်ဆောင်ခ <b>၀၉-၇၇၅၂၅၇၆၉</b>	ကုသပေးရန်ခွင့်ရရှိသူ အမည် <b>ဒီးအောက်ဒီးအောက်</b>
မြို့နယ်အုပ်ချုပ်ရေးအဖွဲ့၊ ဝန်ထူး၊ ဦးနှစ်၊ <b>၁၆၀၇၆</b>	ကျေးရွာအုပ်စု အဖွဲ့ဝင်ကို၊ ကျေးရွာ <b>အင်းကြီး၊ ဝန်ထူး</b>	

ကား၊ ကျွဲ၊ ခူ	ကုသပေးရန်	အိမ်ထောင်စု အရေအတွက်	ကိုးကွယ်သည့်ဘာသာ	အိမ်ထောင်စု အရေအတွက်
ကုသပေးရန် (၁) <b>၁၀၀၇</b>	<b>၄၂</b>	ဘာသာ (၁) <b>၂၆</b>	<b>၄၂</b>	
ကုသပေးရန် (၂) _____		ဘာသာ (၂) _____		
ကုသပေးရန် (၃) _____		ဘာသာ (၃) _____		
ကုသပေးရန် _____		ဘာသာများ _____		
အခြား _____				
မသန်စွမ်းကုသမှုများ	အရေအတွက်			
အောက်ကျွဲအချက်အလက်များ (ကျွဲ နှစ် နှစ် အထက်)	<b>၄ ကျား-၁၈-၃</b>			<b>၄</b>
အိမ်သားအရေအတွက်	<b>၁၄ ကျား-၅/၆-၉</b>			<b>၁၂</b>

	အမျိုးသား (အရေအတွက်)	အမျိုးသမီး (အရေအတွက်)
ကျွဲ၊ ခူ		
ကုသပေးရန် (၁) <b>၁၀၀၇</b>	<b>၆၄</b>	<b>၃၄</b>
ကုသပေးရန် (၂) _____		
ကုသပေးရန် (၃) _____		
အခြား _____		
အိမ်ထောင်စုအရေအတွက်	<b>၃၃</b>	<b>၉</b>

(ခ) အခြေခံအဆောက်အအုံ အသုံးအဆောင်များ

စာသင်ကျောင်း	အမှတ် ခြံမပါ	ကျွန်းမာစေ့	အမှတ် ခြံမပါ	သာသာစေ့ အဆောက် အအုံများ	အမှတ် ခြံမပါ
မူကြိုကျောင်း	<input type="checkbox"/>	တိုက်နယ်စေးရုံ	<input type="checkbox"/>	စေတီ	<input checked="" type="checkbox"/>
မူလတန်းကျောင်း	<input checked="" type="checkbox"/>	ကျွန်းမာစေ့ဌာန	<input type="checkbox"/>	ဘုန်းကြီးကျောင်း	<input checked="" type="checkbox"/>
မူလ၌ကျောင်း	<input type="checkbox"/>	ကျွန်းမာစေ့ဌာနခွဲ	<input type="checkbox"/>	ဟိန္ဒူဘုရားကျောင်း	<input type="checkbox"/>
အလယ်တန်းကျောင်း	<input type="checkbox"/>	စေးပေးခန်း	<input type="checkbox"/>	ခရစ်ယာန်ကျောင်း	<input type="checkbox"/>
လယ်လွန်ကျောင်း	<input type="checkbox"/>	အခြား	<input type="checkbox"/>	ဂူ	<input type="checkbox"/>
အထက်တန်းကျောင်း	<input type="checkbox"/>			အခြား	<input type="checkbox"/>
အခြား	<input type="checkbox"/>				
မှတ်စုတ်		မှတ်စုတ်		မှတ်စုတ်	

(ဂ) ကျွမ်းကျင်သူများမှတ်တမ်း (ကျေးရွာတွင်နေထိုင်သော သို့မဟုတ် တခြားရွာမှလာရောက်သော ကျွမ်းကျင်သူများ)

(၁) စာသင်ကျောင်း			(၂) ကျွန်းမာစေ့			(၃) လက်မှုညွှန်		
	ရွာတွင်နေ ထိုင်သူ	အခြားရွာမှ လာသူ		ရွာတွင်နေ ထိုင်သူ	အခြား ရွာမှ လာသူ		ရွာတွင် နေထိုင်သူ	အခြားရွာ မှလာသူ
မူလတန်းပြဆရာ/မ	<input type="checkbox"/>	<input checked="" type="checkbox"/>	ဆရာလန်	<input type="checkbox"/>	<input type="checkbox"/>	လက်သမား	<input checked="" type="checkbox"/>	<input type="checkbox"/>
အထက်တန်းပြဆရာ/မ	<input type="checkbox"/>	<input type="checkbox"/>	လက်ဆောက် ကျွန်းမာစေ့များ	<input type="checkbox"/>	<input type="checkbox"/>	ပန်းရံ	<input checked="" type="checkbox"/>	<input type="checkbox"/>
အလယ်တန်းပြဆရာ/မ	<input type="checkbox"/>	<input type="checkbox"/>	အမျိုးသမီးကျွန်းမာစေ့ ဆရာမ	<input type="checkbox"/>	<input type="checkbox"/>	လွှဲရစ်ကျွမ်းကျင် မီးသမား	<input type="checkbox"/>	<input type="checkbox"/>
မူကြိုဆရာ/မ	<input type="checkbox"/>	<input type="checkbox"/>	သာဓကဆရာမ	<input type="checkbox"/>	<input type="checkbox"/>	ရေတိုက်သူယ်သူ	<input type="checkbox"/>	<input type="checkbox"/>
အခြား	<input type="checkbox"/>	<input type="checkbox"/>	ခြင်္သေ့ကျွန်းမာစေ့လုပ်သား	<input type="checkbox"/>	<input type="checkbox"/>	စက်ခြင်ဆရာ	<input type="checkbox"/>	<input type="checkbox"/>
မှတ်စုတ်			မှတ်စုတ်			မှတ်စုတ်		

(ဃ) ကျေးရွာသို့ရောက်ရှိနိုင်သည့် လမ်းအခြေအနေ / ကျေးရွာတစ်ရွာသည် ၎င်း၏ ကျေးရွာအုပ်စုနှင့် ဆက်သွယ်ထားသော လမ်းအခြေအနေ (အောက်ပါဝက်စဉ်ကိုပိုင်းပါ)

ကျောက်ကြမ်းလမ်း      ကတ္တရာလမ်း      ကွန်ကရစ်လမ်း      မော်တော်ဆိုင်ကယ်လမ်း  
 ကျောက်စင်းလမ်း      မြေသားလမ်း      လူသွားလမ်း      အခြား **လက်ဆောင်အင်္ကျီ**

(င) ကျေးရွာဖွံ့ဖြိုးမှုစီမံခန့်ခွဲမှု

(၁) လူထုဝဟ်ပြုစီမံကိန်းမစတင်မီ ဤကျေးရွာတွင်ကျေးရွာဖွံ့ဖြိုးမှု စီမံခန့်ခွဲမှုရှိခဲ့ပါသလား?

(၂) ရှိခဲ့ပါလျှင် ဤစီမံခန့်ခွဲမှုကို မည်သည့် ဝန်ထုပ်ပေးခြင်းဖြင့်ဆောင်ရွက်ခဲ့ပါသနည်း?

(၃) ဤစီမံခန့်ခွဲမှုကို ပြုနယ်မှုအတည်ပြုခဲ့ပါသလား?

ပိုင်မိ  
 ရှိပါသည် မရှိပါ/မသိပါ  
 ၂၀၁၇  
 မှတ်စုတ်/မသိပါ  
 ပြုစုပါသည် မပြုစုပါ /မသိပါ









၃.၃။ ပုံစံ-၃။ ကျေးရွာဖွံ့ဖြိုးရေးဦးစားပေးအစီအစဉ် (ပထမနှစ်စက်ဝန်း)

ပုံစံ - ၈ - ၃ ကျေးရွာဖွံ့ဖြိုးရေး ဦးစားပေးအစီအစဉ် (Form PC 3)

လက်မှတ်ချက်။ အသင်း(၃) ကျေးရွာပုံမှန်ဖွဲ့စည်းခြင်း၊ အထောက်အကူပြု ကော်မတီဖွဲ့စည်းခြင်း၊ အထောက်အကူပြု ကော်မတီသည် ရုံးထုတ်ပြန်ချက်များအရ အစီအစဉ်ကို အကောင်အထည်ဖော် ဆောင်ရွက်ခြင်း။

လူထုစည်းရုံးရေးမှူး/ရုံးထုတ်: အမည် ဦးကျော်စွမ်းဝင်း

ဖုန်း ၂၅၀၁၂၀၁၈

ပြည်နယ်/တိုင်း/ပဲခူးတိုင်း: ကျေးရွာအုပ်စု ရွာ ကျေးရွာ အစီအစဉ်

က။ အခက်အခဲအတားအဆီးများအားဆုံးရှုံးခြင်း - ယခုလက်ရှိအခြေအနေအထားတွင် ကိုကျေးရွာဖွံ့ဖြိုးရေးအဖွဲ့အစည်းသည် အခက်အခဲအတားအဆီးများသည် မည်သည့်မျိုးမျိုးဖြစ်ပါသနည်း။

(အမျိုးသား/သမီး အနည်းဆုံးအခက်အခဲ ၅ ခုစီဖော်ပြပါ)

အမျိုးသား: အဖွဲ့မှ တင်ပြသော အခက်အခဲအတားအဆီးများ	အမျိုးသမီး: အဖွဲ့မှ တင်ပြသော အခက်အခဲအတားအဆီးများ
၁ မြေဧရိယာလျော့နည်းခြင်း၊ မြေအကျိုးအမြတ်မရှိခြင်း	၁ မြေဧရိယာလျော့နည်းခြင်း၊ မြေအကျိုးအမြတ်မရှိခြင်း
၂ မြေအကျိုးအမြတ်မရှိခြင်း၊ မြေအကျိုးအမြတ်မရှိခြင်း	၂ မြေအကျိုးအမြတ်မရှိခြင်း၊ မြေအကျိုးအမြတ်မရှိခြင်း
၃ မြေအကျိုးအမြတ်မရှိခြင်း၊ မြေအကျိုးအမြတ်မရှိခြင်း	၃ မြေအကျိုးအမြတ်မရှိခြင်း၊ မြေအကျိုးအမြတ်မရှိခြင်း
၄ မြေအကျိုးအမြတ်မရှိခြင်း၊ မြေအကျိုးအမြတ်မရှိခြင်း	၄ မြေအကျိုးအမြတ်မရှိခြင်း၊ မြေအကျိုးအမြတ်မရှိခြင်း
၅ မြေအကျိုးအမြတ်မရှိခြင်း၊ မြေအကျိုးအမြတ်မရှိခြင်း	၅ မြေအကျိုးအမြတ်မရှိခြင်း၊ မြေအကျိုးအမြတ်မရှိခြင်း
၆ မြေအကျိုးအမြတ်မရှိခြင်း၊ မြေအကျိုးအမြတ်မရှိခြင်း	၆ မြေအကျိုးအမြတ်မရှိခြင်း၊ မြေအကျိုးအမြတ်မရှိခြင်း
၇ မြေအကျိုးအမြတ်မရှိခြင်း၊ မြေအကျိုးအမြတ်မရှိခြင်း	၇ မြေအကျိုးအမြတ်မရှိခြင်း၊ မြေအကျိုးအမြတ်မရှိခြင်း
၈ မြေအကျိုးအမြတ်မရှိခြင်း၊ မြေအကျိုးအမြတ်မရှိခြင်း	၈ မြေအကျိုးအမြတ်မရှိခြင်း၊ မြေအကျိုးအမြတ်မရှိခြင်း
၉ မြေအကျိုးအမြတ်မရှိခြင်း၊ မြေအကျိုးအမြတ်မရှိခြင်း	၉ မြေအကျိုးအမြတ်မရှိခြင်း၊ မြေအကျိုးအမြတ်မရှိခြင်း
၁၀ မြေအကျိုးအမြတ်မရှိခြင်း၊ မြေအကျိုးအမြတ်မရှိခြင်း	၁၀ မြေအကျိုးအမြတ်မရှိခြင်း၊ မြေအကျိုးအမြတ်မရှိခြင်း
၁၁ မြေအကျိုးအမြတ်မရှိခြင်း၊ မြေအကျိုးအမြတ်မရှိခြင်း	၁၁ မြေအကျိုးအမြတ်မရှိခြင်း၊ မြေအကျိုးအမြတ်မရှိခြင်း
၁၂ မြေအကျိုးအမြတ်မရှိခြင်း၊ မြေအကျိုးအမြတ်မရှိခြင်း	၁၂ မြေအကျိုးအမြတ်မရှိခြင်း၊ မြေအကျိုးအမြတ်မရှိခြင်း











၃.၄။ ပုံစံ-၁။ ကျေးရွာအခြေခံအချက်အလက်များ (ဒုတိယနှစ်စက်ဝန်း)

ပုံစံ - ၁ - ၁ ကျေးရွာအခြေခံအချက်အလက်များ (Form PC 1)

လယ်ညွှန်ရွက်၊ ကျေးရွာတစ်ရွာသို့ ပထမဆုံးပိတ်ဆက်စဉ်းသွားရောက်သောအခါ လူထုစည်းရုံးရေးမှူးသည် ကျေးရွာ ခေါင်းဆောင်များအားကျေးရွာအချက်အလက်များကိုပေတ္တာရုပ်ခွဲတောင်းခံရသည်။ ဤအချက်အလက်များကိုစီမံကိန်း ဖြစ်ထက်အစည်းအဝေးတိုင်ပင်ဆောင်ရွက်ရမည်။ စီမံကိန်းပိတ်ဆက်အစည်းအဝေးတွင် လူထုစည်းရုံးရေးမှူးသည် ဤအချက်အလက်များအား ဝေဖန်ပြောဆိုပြီး မှန်ကန်အောင်ပြုလုပ်ရမည်။ ပြီးနောက်တွင် လူထုစည်းရုံးရေးမှူးမှ သတင်းအချက်အလက်ထိပ်ခွဲ၊ Tablets မှ စာဆင့် ဖြည့်သွင်းရမည်။			
ကျေးရွာခေါင်းဆောင် အမည် <b>ဦးအောင်စိုးမိုး</b>	ကျေးရွာခေါင်းဆောင်၏ ဖုန်းနံပါတ် <b>၀၇ ၇၇၅ ၂၅၇၈၆၄</b>	လူထုစည်းရုံးရေးမှူး၏အမည် <b>ဒေါ်စန္ဒာစိန်</b>	
မြေဧရိယာစတင်ပေးသည့် <b>မိခင်</b>	မြို့နယ် <b>သံလွင်</b>	ကျေးရွာအုပ်စု <b>၆၅ ကျေး</b>	ကျေးရွာ <b>၂-၁၆၆၆၆၆၆၆၆၆</b>

က၊ လူဦးရေ

လူမျိုးစု	အိမ်ထောင်စုအရေအတွက်	ကိုးကွယ်သည့်ဘာသာ	အိမ်ထောင်စုအရေအတွက်
လူမျိုးစု (၁) <b>ဗမာ</b>	<b>၄၁</b>	ဘာသာ(၁) <b>ဗုဒ္ဓ</b>	<b>၄၁</b>
လူမျိုးစု (၂).....		ဘာသာ(၂).....	
လူမျိုးစု (၃).....		ဘာသာ(၃).....	
လူမျိုးစုစရာ.....		ဘာသာစရာ.....	
အခြား			
	အရေအတွက်		
မသန်စွမ်းသူများ	<b>၁</b>		
သက်ကြီးရွယ်အိုများ (၆၅ နှစ် နှင့် အထက်)	<b>၁၄</b>		
စစ်ဘေးရှောင်			

	အမျိုးသား(အရေအတွက်)	အမျိုးသမီး(အရေအတွက်)	စုစုပေါင်းအရေအတွက်
လူဦးရေ			
လူမျိုးစု (၁)-ဗမာ...	65	78	143
လူမျိုးစု (၂)-----			
လူမျိုးစု (၃)-----			
အခြား			
အိမ်ထောင်ဦးရေ	32	9	41

(ခ) အခြေခံအဆောက်အအုံ အသုံးအဆောင်များ

စာသင်ကျောင်း	အပူပိုက် ခြံပါ	ကျွန်းမာရေး	အပူပိုက် ခြံပါ	ဘာသာရေးအဆောက် အအုံများ	အပူပိုက် ခြံပါ
အဆက်တန်းကျောင်း	<input type="checkbox"/>	ခေမာရုံ	<input checked="" type="checkbox"/>	ခေတီ	<input type="checkbox"/>
အလယ်တန်းကျောင်း	<input type="checkbox"/>	ကျွန်းမာရေးဌာန	<input checked="" type="checkbox"/>	ဘုန်းကြီးကျောင်း	<input type="checkbox"/>
ပထမတန်းကျောင်း	<input checked="" type="checkbox"/>	ကျွန်းမာရေးဌာနခွဲ	<input type="checkbox"/>	ဟိန္ဒူဘုရားကျောင်း	<input type="checkbox"/>
မူကြိုကျောင်း	<input type="checkbox"/>	ဆေးပေးခန်း	<input type="checkbox"/>	ဓရစ်ယာန်ကျောင်း	<input type="checkbox"/>
အခြား	<input type="checkbox"/>	အခြား	<input type="checkbox"/>	ဗလီ	<input type="checkbox"/>
				အခြား	<input type="checkbox"/>
မှတ်ချက်		မှတ်ချက်		မှတ်ချက်	

(ဂ) ကျွမ်းကျင်သူများမှတ်တမ်း (ကျေးရွာတွင်နေထိုင်သော သို့မဟုတ် တခြားရွာမှလာရောက်သောကျွမ်းကျင်သူများ)

(၁) စာသင်ကျောင်း			(၂) ကျန်းမာရေး			(၃) လက်မှုပညာရှင်		
	ရွာတွင်နေထိုင်သူ	အခြားရွာမှလာသူ		ရွာတွင်နေထိုင်သူ	အခြားရွာမှလာသူ		ရွာတွင်နေထိုင်သူ	အခြားရွာမှလာသူ
ပုလဲတန်းပြဆရာ/မ	<input type="checkbox"/>	<input checked="" type="checkbox"/>	ဆရာမ	<input type="checkbox"/>	<input type="checkbox"/>	လက်သမား	<input checked="" type="checkbox"/>	<input type="checkbox"/>
အထက်တန်းပြဆရာ/မ	<input type="checkbox"/>	<input type="checkbox"/>	လက်ထောက်ကျန်းမာရေးပုဂ္ဂိုလ်	<input type="checkbox"/>	<input type="checkbox"/>	ပန်းရံ	<input type="checkbox"/>	<input type="checkbox"/>
အလယ်တန်းပြဆရာ/မ	<input type="checkbox"/>	<input type="checkbox"/>	အချိုးသမီးကျန်းမာရေးဆရာမ	<input type="checkbox"/>	<input type="checkbox"/>	လျှပ်စစ်ကျွမ်းကျင်ပညာရှင်	<input type="checkbox"/>	<input type="checkbox"/>
ပုလဲပြင်ဆရာ/မ	<input type="checkbox"/>	<input type="checkbox"/>	သားရွေးဆရာမ	<input type="checkbox"/>	<input type="checkbox"/>	ရေစိုက်ကွယ်သူ	<input type="checkbox"/>	<input type="checkbox"/>
အခြား	<input type="checkbox"/>	<input type="checkbox"/>	ပြည်သူ့ကျန်းမာရေးလုပ်သား	<input type="checkbox"/>	<input type="checkbox"/>	စက်ပြင်ဆရာ	<input type="checkbox"/>	<input type="checkbox"/>
မှတ်ချက်			မှတ်ချက်			မှတ်ချက်		

(ဃ) ကျေးရွာသို့ ရောက်ရှိနိုင်သည့်လမ်းအခြေအနေ / ကျေးရွာတစ်ရွာသည် ၎င်း၏ကျေးရွာအုပ်စုနှင့် ဆက်သွယ်ထားသော လမ်းအခြေအနေ (အောက်ပါတို့ကိုပိုင်းပါ)

ကျောက်ကြွင်းလမ်း      ကတ္တရာလမ်း      ကွန်ကရစ်လမ်း      မော်တော်ဆိုင်ကယ်လမ်း  
 ကျောက်စင်းလမ်း      မြေသားလမ်း      လူသွားလမ်း      အခြား \_\_\_\_\_

(င) ကျေးရွာဖွံ့ဖြိုးမှုစီမံချက်

(၁) လူထုပေးပို့ပြစီမံကိန်းမတင်မီ ဤကျေးရွာတွင်ကျေးရွာဖွံ့ဖြိုးမှုစီမံချက်ရှိခဲ့ပါသလား?

ပိုင်ပါ  
 ရှိပါသည်(မရှိပါ/မသိပါ)

(၂) ရှိခဲ့ပါလျှင် ဤစီမံချက်ကို မည်သည့် ခုနှစ်တွင်ပြင်ဆင်ခဲ့ပါသနည်း?

နှစ်-----/မသိပါ

(၃) ဤစီမံချက်ကို ဖြည့်ဆည်းပေးထားပါသလား?

ပြုခဲ့ပါသည်/မပြုခဲ့ပါ /မသိပါ

(စ) ခရီးအကွာအဝေး

(၁) ဤကျေးရွာ၏ဝေဟံမှ၎င်းကျေးရွာအုပ်စု၏ဝေဟံအထိခရီးမိုင်မည်မျှကွာဝေးသနည်း? မိုင် ၁.၁ / မစဉ်

(၂) ဤကျေးရွာမှ ၎င်းကျေးရွာအုပ်စုဝေဟံအထိသွားလာရာတွင်ကြာမြင့်သည့်အချိန်

ခြောက်သွေ့ ရာသီတွင်ကြာချိန် ၀၀:၁၀ ----- ထော်လာဂျီ/မော်တော်ဆိုင်ကယ်/ခြေလျင်/လား/မော်တော်ဘုတ်/  
အခြား -----

မိုးရာသီတွင်ကြာချိန် ၀၀:၂၀ ----- ထော်လာဂျီ/မော်တော်ဆိုင်ကယ်/ခြေလျင်/လား/မော်တော်ဘုတ်/  
အခြား -----

(ဆ) ပတ်ဝန်းကျင်ဆိုင်ရာသဘာဝဘေးအန္တရာယ်

ဤကျေးရွာတွင်ကြေငြိမ်းကြုံသို့ သဘာဝဘေးအန္တရာယ်ကျရောက်မှုခြင်း ရှိပါသလား။

ဗမရှိပါ  ရှိပါသည်  ရှိလျှင်ဖော်ပြပါ-----

(ဇ) ကျေးရွာတွင် ဖွဲ့စည်းထားသော အဖွဲ့အစည်းများ

လူထုဝေဟံပြင်ပစီမံကိန်းမတိုင်မီ ဤကျေးရွာတွင် ကျေးရွာဖွံ့ဖြိုးရေးအတွက် အစိုးရ(သို့)ရွာသားများကိုယ်တိုင်(သို့) စီမံကိန်းတစ်ခုခုမှ ဖွဲ့စည်းထားသည့် အဖွဲ့အစည်းများရှိပါသလား။

(၁) -----

(၂) -----

(ဈ) အထွေထွေအုပ်ချုပ်ရေး ဦးစီးဌာန (GAD) မှ မှတ်တမ်းတင်ထားခြင်း

ဤကျေးရွာသည် အထွေထွေအုပ်ချုပ်ရေး ဦးစီးဌာန (GAD) မှ မှတ်တမ်းတင်ထားမှု ရှိပါသလား။

မရှိပါ  ရှိပါသည်

ကျေးရွာခေါင်းဆောင်

အမည် ဦးအောင်စိုးမျိုး

လက်မှတ်  ခန့် ၄. 10. 19

လူထုစည်းရုံးရေးမှူး

အမည် ဒေါ်ခင်မာမာ

လက်မှတ်  ခန့် ၄. 10. 19







၁၈။ မျက်မှန်ခြင်း- နောင်လာမည့် ( ၅ )နှစ် အတွင်း ကျေးရွာခွဲ ငြိမ်းရေး မျက်မှန်လျာထားမျက်မှန်အား ဖောင်ပြပါ။

အုပ်စုခွဲ၊ ဆွေးနွေးမှုများမှ တင်ပြသော မျက်မှန်ချက်များ	
ကျိပ်စာရေး၊ ပညာရေး၊ မီးသတ်ရေး၊ ချားအာဆင် ခြေစေ့ရှင် စွာပြင်ပမ်း ပျော်မြင်ပါသည်။	□ ကျား □မ ၈ ကျား+ မ
သွားလာရေး၊ ပညာရေး၊ အထွက်စွာတွင်း၊ မား၊ ပျော်မြင်ပါသည်။	□ ကျား □မ ၈ ကျား+ မ
ကျောင်းသား၊ သူ့ချားသွားလာရအောင် ခြေစေ့ရှင် အသစ်ကျောင်း သို့သွားသောပမ်း ကောင်းချင် ပျော်မြင်	□ ကျား □မ ၈ ကျား+ မ
အရေးယူအာဆင်အတင်ချားခြင်း၊ စာမားစေ့ရှင် အုပ်စုခွဲ၊ မီးသတ်ရေး၊ မား	□ ကျား □မ ၈ ကျား+ မ
သိဒ္ဓံဝတ္တံ၊ ငြိမ်းကောင်းစေ့ရှင် စိုက်ပျိုးရေးပညာပညာတတ် လိုရာ စေ့ရှင် ပျား၊ ပညာသင်ချင်ပျော်	□ ကျား □မ ၈ ကျား+ မ
ပယ်ယာစိုက်ပျိုးရာတွင် ဖောင်ရွေးချယ်ရေး၊ အရေးယူပယ်ယာ သုံးစက်ပစ္စည်းများ ပျော်မြင်ပါသည်။	□ ကျား □မ □ ကျား+ မ
	□ ကျား □မ □ ကျား+ မ
	□ ကျား □မ □ ကျား+ မ
	□ ကျား □မ □ ကျား+ မ

၁၉။ လူထုဝန်ထမ်း၏ လာမည့် ( ၄ )နှစ်အတွက် အကျိုးပိုင်သော ဦးစားပေး ဖွံ့ဖြိုးတိုးတက်မှု လုပ်ငန်း အစီအစဉ်များအားဖော်ပြပါ။

ဦးစားပေးအဆင့်	ကျေးရွာအတွက် ဦးစားပေး ဖွံ့ဖြိုးတိုးတက်မှု လုပ်ငန်းစဉ်များ	အဆိုပြုသူ (ကျား၊ မ၊ ကျား+မ)	အခန်း ကဏ္ဍ	ခန့်မှန်း ကုန်ကျစရိတ်	အကျိုးပိုင်စားရှင်ရှိသူ ခန့်မှန်းခြေအရေအတွက်		
					ကျား	မ	ပေါင်း
၁	ရွာပြင်ပမ်း (ခေါ်) (ခေါ်)	ကျား+မ	ပမ်းပိုးအက်ကွာရေး		65	78	143
၂	ရွာထွင်းပမ်း (ခေါ်)	ကျား+မ	"		65	78	143
၃	စာသင်ကျောင်းသွားသောပမ်း (ခေါ်)	ကျား+မ	"		65	78	143
၄	အုပ်စုခွဲ	ကျား+မ	မီးပေးရေး		65	78	143
၅							
၆							
၇							

၁။ လူထုဝိပဿနာ (၄) နှစ်အတွက် အကျိုးမဝင်သော ဦးစားပေး ဖွံ့ဖြိုးတိုးတက်မှု လုပ်ငန်း အစီအစဉ်များအားဖော်ပြပါ။

အဆင့်	ကျေးရွာအတွက် ဦးစားပေး ဖွံ့ဖြိုး တိုးတက်မှု လုပ်ငန်းစဉ်များ	အဆိုပြုသူ (အမျိုးသားများ/ အမျိုးသမီးများ/ အမျိုးသား+ အမျိုးသမီး)	အခန်းကဏ္ဍ
၁	ခြေခံအဆောက်အအုံများ ဆောက်လုပ်ရေး	အမျိုးသား+အမျိုးသမီး	အခြေခံ
၂	လမ်းဆုံလမ်းခွကူးများ ဆောက်လုပ်ရေး	အမျိုးသား	စိုက်ပျိုးရေး
၃			
၄			
၅			
၆			

မောင်းထောင်၊ ကျေးရွာဝိပဿနာအထောက်အကူပြုကော်မတီမှအတည်ပြုသည်။

အမည် ဦးကျော်စိုးစိုး လက်မှတ် ကျော်စိုးစိုး ၁၄.၉.၂၀.၁၉

# ၅။ ကျေးရွာစီမံကိန်းအထောက်အကူပြု ကော်မတီဝင်များစာရင်း

ကျေးရွာအုပ်စု - ဝွေးကုန်း

ကျေးရွာ - အင်ကြင်းပင်ကုန်း

စဉ်	အမည်	ဘာသာ	ကျား/မ	ရာထူးတာဝန်
၁	ဦးအောင်စိုးမိုး	ဗုဒ္ဓ	ကျား	ကျေးရွာစီထောက်ဥက္ကဋ္ဌ
၂	ဒေါ်ကြူကြူမာ	ဗုဒ္ဓ	မ	ကျေးရွာစီထောက်ဥက္ကဋ္ဌ
၃	ဦးအောင်နိုင်ဦး	ဗုဒ္ဓ	ကျား	ဝယ်ယူရေးဆပ်ကော်မတီအဖွဲ့ခေါင်းဆောင်
၄	ဒေါ်သန်းသန်းဌေး	ဗုဒ္ဓ	ကျား	ဝယ်ယူရေးဆပ်ကော်မတီ
၅	ဒေါ်ခိုင်ခင်ဦး	ဗုဒ္ဓ	မ	ဝယ်ယူရေးဆပ်ကော်မတီ
၆	ဦးစန်းနွဲ့	ဗုဒ္ဓ	ကျား	စောင့်ကြည့်ကြီးကြပ်ရေးဆပ်ကော်မတီ
၇	ဒေါ်နေလင်းထက်	ဗုဒ္ဓ	ကျား	စောင့်ကြည့်ကြီးကြပ်ရေးဆပ်ကော်မတီ
၈	ဒေါ်ယမင်းအောင်	ဗုဒ္ဓ	မ	စောင့်ကြည့်ကြီးကြပ်ရေးဆပ်ကော်မတီ
၉	ဦးမြင့်ကျော်	ဗုဒ္ဓ	ကျား	ပြုပြင်ထိန်းသိမ်းရေးဆပ်ကော်မတီ
၁၀	ဒေါ်ချိုချိုဆွေ	ဗုဒ္ဓ	မ	ပြုပြင်ထိန်းသိမ်းရေးဆပ်ကော်မတီ
၁၁	ဦးဇော်ဝင်း	ဗုဒ္ဓ	ကျား	ဝေဖန်အကြံပြုတိုင်ကြားရေးတာဝန်ခံ
၁၂	ဒေါ်ကျင်စော	ဗုဒ္ဓ	မ	ဝေဖန်အကြံပြုတိုင်ကြားရေးတာဝန်ခံ
၁၃	ဦးသန်းနိုင်	ဗုဒ္ဓ	ကျား	ကျေးရွာစေတနာဝန်ထမ်း
၁၄	ဒေါ်သဇင်ဖြူ	ဗုဒ္ဓ	မ	ကျေးရွာစေတနာဝန်ထမ်း
၁၅	ဦးစောလှိုင်	ဗုဒ္ဓ	ကျား	ကျေးရွာငွေစာရင်းကိုင်







၃။ ဆုံးဖြတ်ချက်

ကော်မတီဝင်များကလွှဲစွဲ - ပြောဆိုအကြောင်းအရာများ  
ဒေသန္တရအစောင့်အရှောက်ရေးရာများကို တာဝန်ပေးအပ်ပြီး  
ကျန်ကော်မတီဝင်များမှာ ပထမနှစ်အတွင်း ဆက်လက်တာဝန်ပေးအပ်  
ပါသည်။

ဦးစားပေးမှုပေးပြီးနောက်ဆုံးအချက်အလက်ပညာ ပထမနှစ်  
ရွေးချယ်ထားသည့်အတွင်း ဆက်လက်ပေးအပ်ရေးကို ဆုံးဖြတ်ခဲ့ပါ  
သည်။

မှတ်တမ်းတင်သူ

လက်မှတ် *Yun*  
အမည် *အောင်ကျော်စွာ*  
ရာထူး *CF*

# ၆။ ကဏ္ဍအလိုက်ဦးစားပေးဖွံ့ဖြိုးရေးလုပ်ငန်းစဉ်များ

ကဏ္ဍအလိုက်လုပ်ငန်းအနှစ်ချုပ်စာတမ်း

ကဏ္ဍ	စဉ်	လုပ်ငန်းအမျိုးအစား	အဆိုပြုသူ (အမှတ်ဖြစ်ရန်)		ခုနှစ်	ထောက်ပံ့မည့် အဖွဲ့အစည်း (သို့) ငွေ	မှတ်ချက်
			ကျား	မ			
အထွေထွေ/အထွေထွေ/အထွေထွေ (လက်ထပ်/အထွေထွေ/အထွေထွေ)		စွာပိုင် ခြေစိုက်ခြင်း		✓	၂၀၁၄	၆၁၅	
		စွာပိုင် ခြေစိုက်ခြင်း		✓			
		ခရီးသွား ချောင်ခြင်း၊ သော့ချက်		✓			
		ပျော်စရာ		✓			
အထွေထွေ/အထွေထွေ/အထွေထွေ (လက်ထပ်/အထွေထွေ/အထွေထွေ)							
အထွေထွေ/အထွေထွေ/အထွေထွေ (လက်ထပ်/အထွေထွေ/အထွေထွေ)							
အထွေထွေ/အထွေထွေ/အထွေထွေ (လက်ထပ်/အထွေထွေ/အထွေထွေ)							
အထွေထွေ/အထွေထွေ/အထွေထွေ (လက်ထပ်/အထွေထွေ/အထွေထွေ)		ခရီးသွား ချောင်ခြင်း၊ သော့ချက်		✓			
		ပျော်စရာ	✓				