



ပြည်ထောင်စုသမ္မတမြန်မာနိုင်ငံတော်အစိုးရ
စိုက်ပျိုးရေးမွေးမြူရေးနှင့်ဆည်မြောင်းဝန်ကြီးဌာန
ကျေးလက်ဒေသဖွံ့ဖြိုးတိုးတက်ရေးဦးစီးဌာန

လူထုဗဟိုပြုစီမံကိန်း၊ လှိုင်းဘွဲ့မြို့နယ်

ကျေးရွာဖွံ့ဖြိုးရေးအစီအစဉ်



မြိုင်ကြီးငူအထူးဒေသ(၂)ကျေးရွာအုပ်စု
အင်ကြားမြိုင်ကျေးရွာ

လှိုင်းဘွဲ့မြို့နယ်၊ ကရင်ပြည်နယ်

မာတိကာ

စဉ် အကြောင်းအရာစာမျက်နှာ

၁။	လှိုင်းဘွဲ့မြို့နယ်အခြေပြမြေပုံ	၁
၂။	ကျေးရွာမြေပုံ (တည်နေရာ)	၂
၃။	အုပ်စုတွင်ပါဝင်သောကျေးရွာများစာရင်း	၃
၄။	ကျေးရွာအခြေခံအချက်အလက်များ (ကျေးရွာသမိုင်းကြောင်း)	၄
၅။	လူထုပူးပေါင်းပါဝင်သောလူမှုဆန်းစစ်ခြင်းနှင့် အကဲဖြတ်ခြင်း လုပ်ငန်းစဉ် (PSA/PRA) အကျဉ်းချုပ်ဇယား	၆
၆။	ကျေးရွာဖွံ့ဖြိုးရေးအစီအစဉ်အတွက်အသုံးပြုခဲ့သော PRA tools တစ်ခုချင်းစီအတွက်သုံးသတ်ချက်များ	
	၁။ကျေးရွာလူမှုရေးနှင့်အရင်းအမြစ်ပြမြေပုံ(Social Map).....	၇
	၂။ရာသီခွင်ပြပြကွဲဒီနီ(Seasonal Cleander).....	၉
	၃။ဥစ္စာနေကြွယ်ဝမှုပြဇယား (Wealth Ranking).....	၁၁
	၄။ ကျား၊မပင့်ကူအိမ်သုံးသပ်ခြင်း(Cob Web).....	၁၃
	၅။အရင်းအမြစ်အသုံးပြုမှုပုံစံပြဇယား(Asset Mapping).....	၁၇
	၆။အဖွဲ့အစည်းချိတ်ဆက်မှုပြဇယား (Veen Diagram).....	၂၀
၁၇။	ကော်မတီဝင်များရွေးချယ်ခြင်းနှင့် ကျေးရွာဖွံ့ဖြိုးရေးအစီအစဉ် ဆောင်ရွက်မှုမှတ်တမ်း	၂၃
၁၈။	ကျေးရွာအချက်အလက်များ(PC 1)	၂၆
၉။	စီမံကိန်းစက်ဝန်းအချိန်ဇယား(PC 2).....	၃၀
၁၀။	ကျေးရွာဖွံ့ဖြိုးရေးဦးစားပေးအစီအစဉ် (PC 3).....	၃၁
၁၁။	အစည်းဝေးမှတ်တမ်းများ	၃၇
၁၂။	ကဏ္ဍအလိုက်ဦးစားပေးဖွံ့ဖြိုးရေးလုပ်ငန်းစဉ်များ.....	၄၁

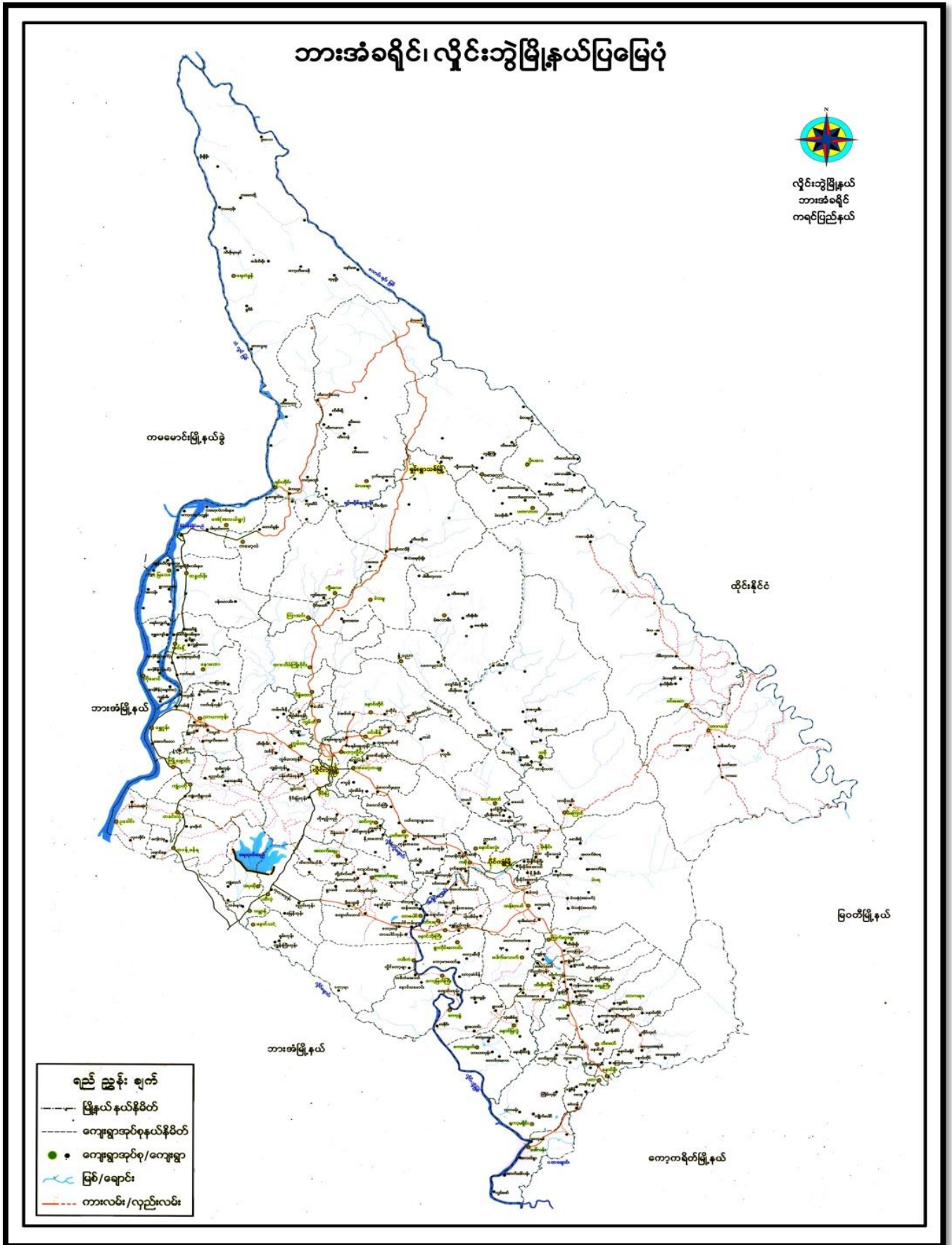

ကျေးရွာဖွံ့ဖြိုးရေးအစီအစဉ် ၊ လူထုဗဟိုပြုစီမံကိန်း

၂။ ကျေးရွာမြေပုံ (တည်နေရာ)

ကျေးရွာဖွံ့ဖြိုးရေးအစီအစဉ် ၊ လူထုဗဟိုပြုစီမံကိန်း

စာမျက်နှာ -(2)

၃။ အုပ်စုတွင်ပါဝင်သော ကျေးရွာများစာရင်း

- ၁။ အင်ကြင်းမြိုင်
- ၂။ မာလာမြိုင်
- ၃။ မိုးအေးမြိုင်
- ၄။ မိုးဆန်းမြိုင်
- ၅။ ပိတောက်မြိုင်
- ၆။ ပွင့်ဖြိုးမြိုင်
- ၇။ ပြည်သာယာမြိုင်
- ၈။ ရွှေဝါမြိုင်
- ၉။ သင်္ဃင်မြိုင်
- ၁၀။ သစာမြိုင်
- ၁၁။ ဇီဝါမြိုင်
- ၁၂။ မာလာယုမြိုင်
- ၁၃။ ချမ်းသာမြိုင်
- ၁၄။ ဆွေချမ်းရိပ်မြိုင်

ကျေးရွာဖွံ့ဖြိုးရေးအစီအစဉ် ၊ လူထုဗဟိုပြုစီမံကိန်း

၅။ လူထုပူးပေါင်းပါဝင်သော လူမှုဆန်းစစ်ခြင်းနှင့် အကဲဖြတ်ခြင်းလုပ်ငန်းစဉ် အကျဉ်းချုပ်ဇယား

ကျေးရွာအုပ်စု - မြိုင်ကြီးငူကလေးရွာ (၂) ဖြစ်ရက် " ၂၄.၆.၂၀၁၉
 ကျေးရွာ - ဆင်ဖြူကျွန်းရွာ

စဉ်	ကျေးရွာအုပ်စု ဖြစ်ရက်	စစ်ဆေးရေးအရာ	ပါဝင်ဆွေးနွေး ရဲ့ သူများ		၂၆ ကျေး ရွာ အ ဖွဲ့ ဝင် ရက်
			ကျား	မ	
၀။	၂၄.၆.၂၀၁၉	လူမှုရေးအရင်းအမြစ်ပြင်ဆင်မှုနှင့် ဆန်းစစ် ချက်များ	၂၂	၃၅	၅၇
၁။	၂၄.၆.၂၀၁၉	ခန္ဓာရေကြွယ်ဝမှု အဆင့် သတ်မှတ်ခြင်း နှင့် ဆန်းစစ်ချက်များ	၃၀	၃၅	၆၅
၂။	၂၄.၆.၂၀၁၉	ကျေးရွာရှိ အရင်းအမြစ်နှင့် ပိုင်ဆိုင်မှုများအား သုံးစွဲမှုနှင့် စီမံခန့်ခွဲမှုအပေါ် သုံးသပ်ခြင်းနှင့် ဆန်းစစ်ချက်များ	၃၀	၄၀	၇၀
၃။	၂၄.၆.၂၀၁၉	စာဆိုစွယ်ပြုပြင်ကုန်ရေးဆွဲခြင်းနှင့် ဆန်းစစ် ချက်များ	၄၁	၅၅	၉၆
၅။	၂၄.၆.၂၀၁၉	ဝင်ရောက်မှုစံနှုန်း သုံးသပ်ခြင်းနှင့် ဆန်းစစ်ချက်များ	၈၃	၇၀	၁၅၃
၆။	၂၄.၆.၂၀၁၉	ဗင်းပုံခံ (ကျေးရွာအတွင်း / ပြင်ပ အဖွဲ့ အစည်းများ ချိတ်ဆက်မှု ပြပုံခံ) ဆန်းစစ်ချက်များ	၄၁	၅၅	၉၆

ကျေးရွာဖွံ့ဖြိုးရေးအစီအစဉ် ၊ လူထုပတ်ဝန်းကျင်ထိန်းသိမ်းရေး

ကျေးရွာ၏ ယဉ်ကျေးမှုနှင့် အခြေခံအုတ်မြစ်ဖွဲ့စည်းခြင်း

အခြေခံအုတ်မြစ်ဖွဲ့စည်းခြင်း

ကျေးရွာအုပ်စု (အိုင်တီပူ) ကျေးရွာ - အိုင်ကြီးမြိုင်ရွာခွဲ၊ ၂၄-၆-၂၀၁၇

- ကျေးရွာတွင် အသက်ကျောင်း၊ ကျန်းမာရေးဌာန၊ ကျေးရွာအုပ်စုအဖွဲ့အစည်းများ ဖွဲ့စည်းပေးရမည်။
- ကျေးရွာအတွင်း ရေအေးအေးမြေအေးမြေအေးအေးအောင် အခြေခံအုတ်မြစ်ဖွဲ့စည်းပေးရမည်။
- ကျေးရွာအတွင်း လမ်းလှည့် ပြန်လှည့် ပြုပြင်ဆင်နွှဲပေးရမည်။
- ကျေးရွာအတွင်း ကျေးရွာအဖွဲ့အစည်းများ ဖွဲ့စည်းပေးရမည်။
- ကျေးရွာအတွင်း ကျေးရွာအဖွဲ့အစည်းများ ဖွဲ့စည်းပေးရမည်။

ကျေးရွာအုပ်စုအဖွဲ့အစည်း - ကျေးရွာ (၂၂) နှင့် (၂၃) နှစ်

ကျေးရွာဖွံ့ဖြိုးရေးအစီအစဉ် ၊ လူထုပဟိုပြုစီမံကိန်း

ရာသီဥတု ပြောင်းလဲမှု ဖြစ်ပေါ်စေသည့် အချက်များ

ကျေးရွာဖွံ့ဖြိုးရေးအဖွဲ့ - အကြောင်းကြားချက်၊ ၂၃.၆.၂၀၁၇

- အကြောင်းရပ်ကွက် ရာသီဥတုမှာ ပို:ရာသီတွင် ရေကြီးမှု ဖြစ်တတ်သည်။
- ပွဲလမ်း၊ သစ်တောများ ခုပေါင်း လုပ်ကိုင်မှုများ ကြပါသည်။
- အသက်မွေးဝမ်းကြောင်း အဖြစ်ကျကမား လုပ်ကိုင်မှု များဖြီး တာရှည်မှာ ရွေးဆိုင်း ဖွင့်ဖြီး ဆွေးဆိုင်း ဖွင့်ဖြီး ဆွေးရောင်းကြပါသည်။
- တောက်သုံး ရေယူလျှင် တွင် နွေရာသီရေခမ်း မှုကြောင့် သံလွင်ဖြစ်တွင် ရေဆင်း၊ ခပ်ရခြင်းကြောင့် အောက်အင် များ ဖြစ်ပါသည်။
- လိုအပ်သည့် အနေဖြင့် အစီအစဉ်တွင် တူး ဖြင့် လုပ်ငန်း လုပ်ဆောင်ရန် လိုအပ်ပါသည်။

ပါဝင်ဆွေးနွေးသူများ - ကျား (၄၁) ဦး + မ (၅၅) ဦး

ကျေးရွာဖွံ့ဖြိုးရေးအစီအစဉ် ၊ လူထုပဟိုပြုစီမံကိန်း

၃။ ဥစ္စာနေကြွယ်ဝမှုပြဇယား (Wealth Ranking)

ဥစ္စာစုံကြွယ်ဝမှုပြဇယား

ကျေးရွာအုပ်စု - ပြိုင်ကြီးရွာအုပ်စုဒေသ ၂၁
 ကျေးရွာ - နေကြွယ်ဝမှုပြဇယား

မြို့နယ် - ဗဟိုပွဲ
 ရက်စွဲ - ၁၄.၆.၂၀၁၉

အမျိုးအမည်	သတ်မှတ်ချက်	အရေအတွက်	ရာခိုင်နှုန်း
အမျိုးအမည် စော အုပ်စု	ပျဉ်းမိုင်၊ ချေးဆိုင်၊ ကား၊ ဆိုင်ကယ် ခက်ဆီး၊ TV၊ ကျွဲစာအိမ်၊ ခဲကောက်	၃၀	၁၁%
အမျိုးအမည် အုပ်စု	ပျဉ်းမိုင် (ပွဲအုပ်စု) နှစ်ထပ် ကား၊ ဆိုင်ကယ်၊ ခက်ဆီး၊ TV၊ ခဲကောက်	၇၀	၂၆%
အမျိုးအမည် စောအုပ်စု	ပျဉ်းမိုင်၊ ကား၊ ဆိုင်ကယ်၊ ခက်ဆီး၊ ခဲကောက် ပျဉ်းမိုင်၊ ခက်ဆီး၊ ဆိုင်ကယ်	၁၇၄	၆၃%
စုစုပေါင်း		၂၇၄	၁၀၀%

စုစုပေါင်းအရေအတွက် - ၃၀ (၁၁%) + ၇၀ (၂၆%) + ၁၇၄ (၆၃%)

ကျေးရွာအုပ်စု၊ မြို့နယ်အစီအစဉ် ၊ လူထုဗဟိုပြုစီမံကိန်း

ကျေးရွာရှိ အိမ်ထောင်စုများအား ဒုက္ခအာရုံ ပိုင်ဆိုင်မှု အား ချဲ့ထွင် သတ်မှတ်ခြင်း

ဘဏ်စစ်သုံး သတ်မှတ် မှား

ကျေးရွာအုပ်စု-မြိုင်ကြီး ၅ ပါ) စော့စော့ - အကြောင်းကြား ပုံစံစုံ " ၂၄.၆.၂၀၁၇

- အကြောင်းကြားပုံစံတွင် (၇၄) ခန့်သော အိမ်ထောင်စုမှာ မိကုန်းကွားပိုင်ဆိုင်မှု၊ စီးပွားရေး လုပ်ငန်း ငွေ ခြွေးအရင်း အစိုး အခံများ ရှိ သောကြောင့် အစစ် ပြုကြပါ သည်။
- (၁၀၀) ခန့်သော အိမ်ထောင်စုများမှာ အလယ်အလတ် သော အိမ်ထောင်စုများဖြစ်ပြီး အများအား ဖြင့် အသေးစား စီးပွားရေး လုပ်ငန်းကို လုပ်ကိုင်ကြပါသည်။
- အိမ်ထောင်စု စုစုပေါင်းမှ ထက်ဝက်ခွဲ ပါးခန့်သော အိမ် ထောင်စုများ သည် ကျွမ်းကျင် လုပ်ငန်း / နေ့စား လုပ်ငန်း များအဖြစ် လုပ်ကိုင်ကာ အသက်ပေး ကြသောကြောင့် အစစ်ပြု မှု နည်းပါး ကြသည်။
- ထိုသို့ အစစ်မပြု သော အုပ်စုများ ရခြင်း နှင့် နေရာပုံ စွန့်ခွာကာ ယာဇောက်နေထိုင်သော အုပ်စုများ ဖြစ်ခြင်း ၊ အလုပ်အကိုင် အခွင့်အလမ်း နည်းပါး ခြင်း ကြောင့် ဖြစ်ပါ သည်။

စစ်ဆေး စွဲ သူများ - ကျား (၇၀) ဦး + မှ (၃၅) ဦး

ကျေးရွာဖွံ့ဖြိုးရေးအစီအစဉ် ၊ လူထုပဟိုပြုစီမံကိန်း

ပင်မကျွမ်းကျင်မှုဆိုင်ရာ

ကျေးရွာအုပ်စု - မြို့ကြီးမြို့နယ် (၂)

မြို့နယ် - မြို့ကြီး

ရက်စွဲ

- ကြေးမုံမြို့နယ်

ရက်စွဲ

14.6.2019

ကျေးရွာအုပ်စု - (-)

မူဝါဒ - (-)

ကျေးရွာအုပ်စုအဖွဲ့
ကော်မတီ

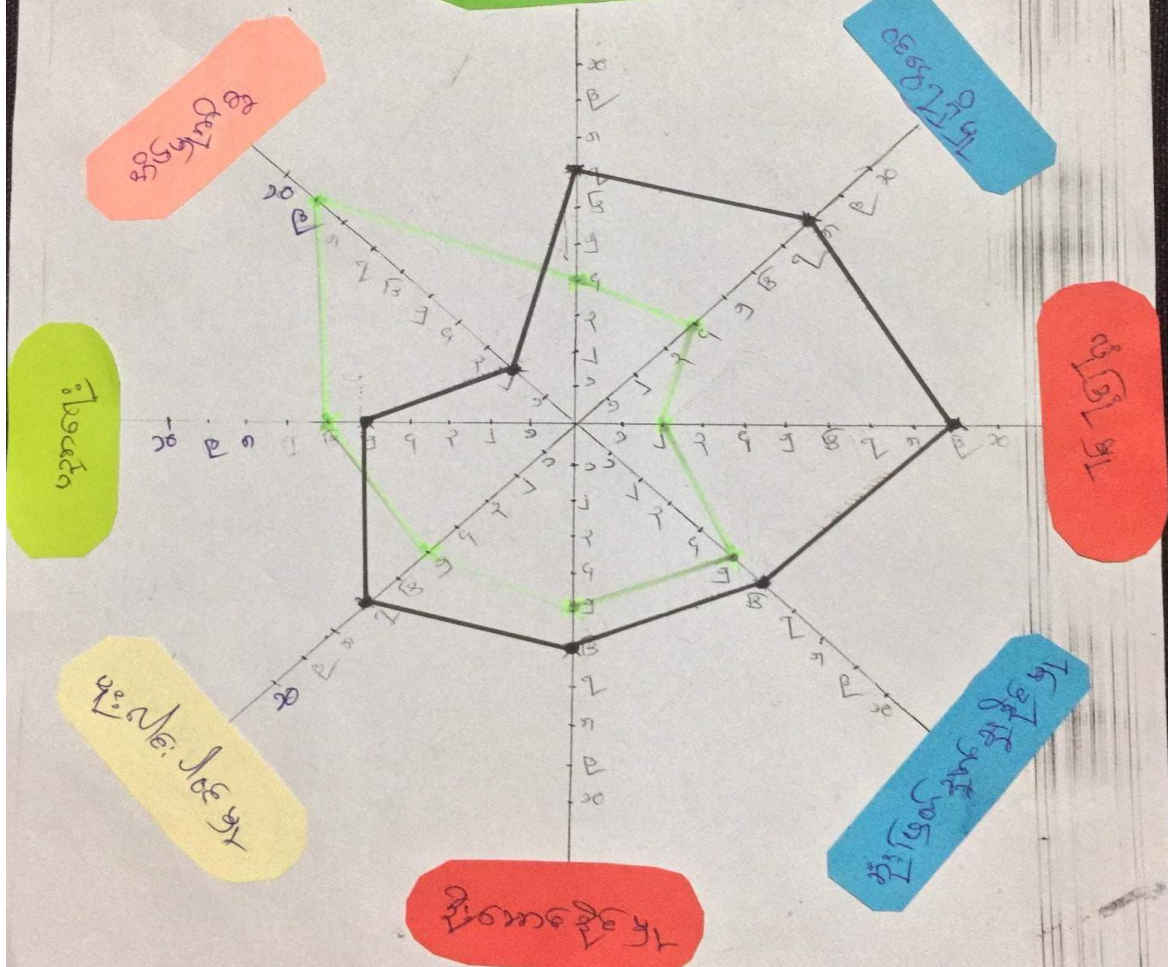

ကျေးရွာအုပ်စုအဖွဲ့များ - ကျေး (82) ဦး + မ (110) ဦး

ကျေးရွာအုပ်စုအဖွဲ့များအစည်းအဝေး၊ လူထုပတ်ဝန်းကျင်

အပျိုလား၊ အပျိုသမီးများ၏ အခိုးကဏ္ဍနှင့် ပင်ပန်းပျက်စီးမှုများ

အခိုးကဏ္ဍများ

ကျေးရွာများ-မြို့ကြီး(၄) မြို့ရွာ-အခြေအနေဖြင့် ၇၈၅၈ • ၂၇-၆-၂၀၁၇

- ဦးဆောင်မှု၊ အဖွဲ့အစည်းများ ပူးပေါင်းပါဝင်မှုများတွင်အမျိုးသားများက အိမ်ထောင်စီးစီးတာများ ယူဆရာတော်ကြောင့်အမျိုးသမီးများထက် ပိုလုပ်ဆောင်ကြပါသည်။

- အိမ်မှုကိစ္စများတွင်မူ အမျိုးသမီးများက အမျိုးသားများထက်အလုပ်အကိုင် အခွင့်အလမ်းနည်းပါး တော်ကြောင့် ပိုမိုလုပ်ဆောင်ကြပါသည်။

- မိသားစုစားဝတ်နေရေးအတွက်ဝင်ငွေရှာဖွေမှုတွင်အမျိုးသားများကသာ အများအားဖြင့် အမျိုးသမီးထက် ပိုကြပါသည်။

- ပညာရေးတွင်မူ အမျိုးသမီးများကိုသာဦးစားပေးလေ့ရှိကြသည်။

- ဦးဆောင်မှု၊ ဆုံးဖြတ်ချက်ချရာတွင်မူ လိင်မူတွင် အမျိုးသမီးများက အမျိုးသားများထက်အားနည်းစေသောကြောင့် အမျိုးသမီးများ ဆောင်ရွက်ရာတွင် ဖြစ်တရားမှုကို လိုက်နာပါသည်။

ပါဝင်ဆွေးနွေးသူများ - ကျား (၈၂) ဦး + မ (၁၁၀) ဦး

ကျေးရွာဖွံ့ဖြိုးရေးအစီအစဉ် ၊ လူထုပဟိုပြုစီမံကိန်း

၅။ အရင်းအမြစ်အသုံးချမှုပုံစံပြဇယား(Asset Mapping)

အရင်းအမြစ် အသုံးချမှု ပြဇယား

ကျေးရွာအုပ်စု - မြို့ကြီးမြို့နယ်၊ အင်းစိန်မြို့နယ် (၂)

ကျေးရွာ - **အင်းကြီး** မြို့နယ်၊ အင်းစိန်မြို့နယ်

မြို့နယ် - ပျဉ်းမနွဲ့
ရက်စွဲ - **14.6.2019**

အများ	မ	အများ + မ
လက်ဖျော့ရုံ	အပ်ချုပ်ခေတ်	လက်
အွန်ပျဉ်း	အေးဆွဲ	တံတား
		စက်ရုံများ
		EPC
		ကား၊ ဆိုင်ကယ်
		ကျွန်း
		ခေတ်

ပါဝင်ဆွေးနွေးသူ - အများ (**30**) ဦး + မ (**40**) ဦး

ကျေးရွာဖွံ့ဖြိုးရေးအစီအစဉ် ၊ လူထုပဟိုပြုစီမံကိန်း

အခြားအဖြစ် ထိန်းချုပ်မှုပုံစံများ

ကျေးရွာအုပ်စု - မြိုင်ကြီးငူအထူးဒေသ (၂)

ဖွဲ့စည်းပုံ - ဖြိုခွဲခွဲ

ကျေးရွာ - အင်ကြင်း ဂုဏ်ထူး

ရက်စွဲ 14.6.2019

စာအုပ်	မ	ကျား + မ
ထိရောက်စွာ	အုပ်စုအစု	အဖွဲ့
EPC	ကျေးအိုင်	တံတား
ကား၊ ဆိုင်တယ်		ရေအိုင်
အင်အား		အဖွဲ့အစည်း
ဖွဲ့စည်းပုံ		

ဖွဲ့စည်းပုံအခြေခံဥပဒေ - ကျား (30) ဦး + မ (40) ဦး

ကျေးရွာဖွံ့ဖြိုးရေးအစီအစဉ် ၊ လူထုပဟိုပြုစီမံကိန်း

ဖိလားရီနှင့် ကျေးရွာအတွင်းတွင်ရှိသော ကျေးအားလုပ်ခွဲမှုနှင့် ဆိပ်ခန်းများ

ကျေးရွာအတွင်းရှိ ကျေးအားလုပ်ခွဲမှုနှင့် ဆိပ်ခန်းများ

ကျေးရွာ အုပ်ချုပ်ရေး (မြို့ပြနှင့် ရေပေးစနစ်) ကျေးရွာ - အခြေခံ ပြင်ဆင်ရေး ၂၀၁၄-၂၀၁၅

- လမ်း၊ တံတား၊ ရေအောင်း၊ မြစ်၊ စေတီ၊ ဘုန်းကြီးကျောင်းများကို အမျိုးသား၊ သမီးများ အစုအဖွဲ့ဖြင့် ဆိပ်ခန်းဆေးရှောက်မှုတွင် အမျိုးသားများက အမျိုးသမီးထက် ခို၍ ဖျပ်ဆောင်ကြပါသည်။
- ရွေးချယ်၊ ခိုခယ်များကို အမျိုးသမီးများက အမျိုးသားများထက် ခို၍ ဖျပ်ဆောင်ကြပါသည်။
- အမျိုးသားများက စက်ပစ္စည်းများကို အဓိက ခို၍ ဆိပ်ခန်းဆေးရှောက်မှုတွင် အမျိုးသမီးများထက် ခို၍ ဖျပ်ဆောင်ကြပါသည်။
- ဆိပ်ခန်းဆေးရှောက်မှုတွင် အမျိုးသမီးများက အမျိုးသားများထက် ခို၍ ဖျပ်ဆောင်ကြပါသည်။

ပိတ်ဆို့ရေးနှင့် အခြား - အများ (၃၀) နှစ်မှ (၄၀) နှစ်

ကျေးရွာဖွံ့ဖြိုးရေးအစီအစဉ် ၊ လူထုပဟိုပြုစီမံကိန်း

၆။ အဖွဲ့အစည်းချိတ်ဆက်မှုပြဇယား (Veen Diagram)

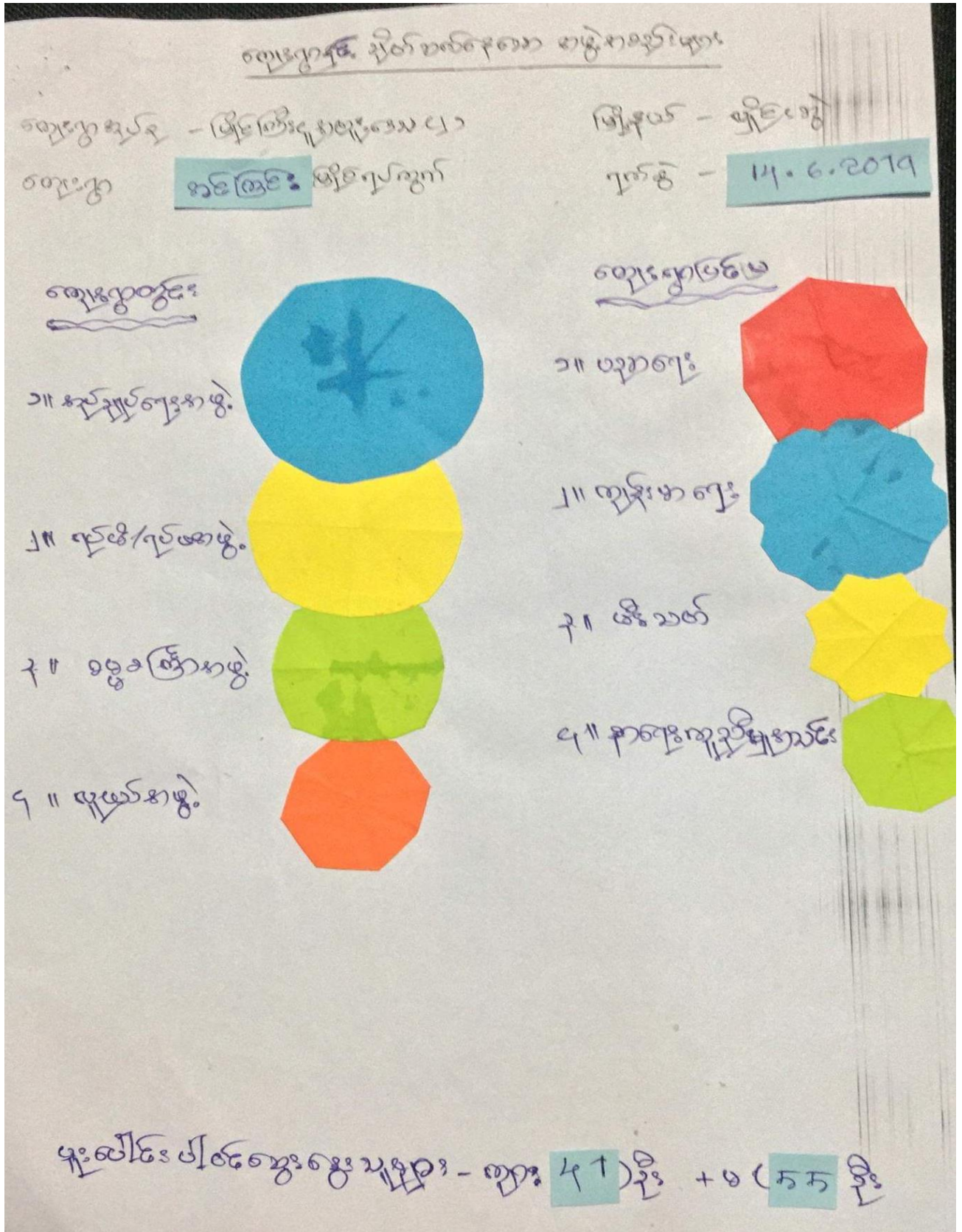

ကျေးရွာဖွံ့ဖြိုးရေးအစီအစဉ် ၊ လူထုပဟိုပြုစီမံကိန်း

ကျေးရွာ တွင်း/ဖြင့်ပျို စာဖွဲ့စာရေးများနှင့်ဆက်ဆံရေးပွဲကို စာခြေရေး

ဖြင့် ဆွဲဆောင်ပေးရန်

ကျေးရွာများ-မြို့ကြီး ၄၂ (၂) ကျေးရွာ စာရေး ဖြင့် ဇူလိုင် ၂၄.၆.၂၀၁၇

- ကျေးရွာ သာရေး၊ နာရေး၊ အာသာရေးများကို ရပ်မိရပ်မ၊ အုပ်ချုပ်ရေး၊ ဓမ္မစင်္ကြံစာဖွဲ့များက လုပ်ဆောင်ပါသည်။
- ကျေးရွာ ဖွံ့ဖြိုးရေးလုပ်ငန်း၊ ပြုပြင်ရေးလုပ်ငန်းများတွင် လူငယ်အဖွဲ့က တက်တက်ကြွကြွ လုပ်ဆောင်ပါသည်။
- ကျန်းမာရေး၊ ပညာရေးကို အခြားရပ်ကွက်မှ လာရောက်လုပ်ဆောင်ပေးပါသည်။
- မီးဘတ်စာဖွဲ့က စာသိမ်းချက်များကို လာရောက်ဖြေကြားပါသည်။

ပါမောက္ခရေးရာများ - ကျား (၄၂) ဦး + မ (၅၅) ဦး

ကျေးရွာဖွံ့ဖြိုးရေးအစီအစဉ် ၊ လူထုပဟိုပြုစီမံကိန်း

၇။ ကော်မတီဝင်များရွေးချယ်ခြင်းနှင့် ကျေးရွာဖွံ့ဖြိုးရေးအစီအစဉ် ဆောင်ရွက်မှုမှတ်တမ်း

ဒဂုံမြို့နယ်မြို့နယ်

မြို့ကြီးပုဏ္ဏားရွာ

ကျေးရွာစီမံခန့်ခွဲမှုအဖွဲ့ဝင်များ ၂၀၂၀ ဒုတိယအစည်းအဝေး

စဉ်	အမည်	ရာထူး/တာဝန်	ဖုန်းနံပါတ်
၁	ဦးစောစော	စေတနာ့ဝန်ထမ်း	
၂	ဇော်မုချ	စေတနာ့ဝန်ထမ်း	
၃	စောဇော်ဦး	စီမံကိန်းဦးစီး	
၄	ဇော်မုချ	စီမံကိန်းဦးစီး	
၅	ဇော်မုချ	ဝယ်ယူရေး	
၆	ဦးဖားဖား	ဝယ်ယူရေး	
၇	ဇော်ကြည်ကြည်	လုပ်ငန်းစဉ်စီမံရေး	
၈	ဦးဖားဖား	လုပ်ငန်းစဉ်စီမံရေး	
၉	ဇော်မုချ	ခရီးစဉ်	
၁၀	စောမောင်မောင်	စောင့်ကြည့်ကြီးကြပ်ရေး	
၁၁	ဇော်ကြည်ကြည်	စောင့်ကြည့်ကြီးကြပ်ရေး	
၁၂	ဇော်မုချ	ဝေဖန်စာကြံဖြုတ်	
၁၃	ဦးဖားဖား	ဝေဖန်စာကြံဖြုတ်	
၁	ဦးဖိုးစော	ရုပ်ကွက်မျိုး	၀၉၂၅၅၇၄၂၃၅၅
၂	ဖိစောဆောင်ရွက်စေ	လက်ထောက်နည်းပညာမျိုး	၀၉၇၉၁၅၉၇၄၅၇
၃	စောဦးစော	ရေထုတ်ခင်းရိုးရေးမျိုး	၀၉၁၅၇၉၀၄၂၂၁

အိမ်ထောင်စု = ၂၇၆
 (ဇ) ၈၅၅ + (မ) ၇၆၁ = ၁၆၁၆

ကျေးရွာဖွံ့ဖြိုးရေးအစီအစဉ် ၊ လူထုပဟိုပြုစီမံကိန်း



ကျေးရွာဖွံ့ဖြိုးရေးအစီအစဉ် ၊ လူထုဗဟိုပြုစီမံကိန်း

စာမျက်နှာ -(24)



ကျေးရွာဖွံ့ဖြိုးရေးအစီအစဉ် ၊ လူထုဗဟိုပြုစီမံကိန်း

စာမျက်နှာ -(25)

၈။ ကျေးရွာအချက်အလက်များ (PC 1)

ပုံစံ - ၈ - ၁ ကျေးရွာအခြေခံအချက်အလက်များ (Form PC 1)

လက်ရှိ ရွာအချက်အလက်များကို မြေပုံအရ ဖြစ်တည်နေထိုင်မှုများကို စိစစ်ဆန်းစစ်ရမည်။ ဤအချက်အလက်များကို စိစစ်ဆန်းစစ်ရာတွင် လူထုစည်းရုံးရေးမှူးသည် ကျေးရွာခေါင်းဆောင်များအား ကျေးရွာအချက်အလက်များကို မြေပုံအရ ဖြစ်တည်နေထိုင်မှုများကို စိစစ်ဆန်းစစ်ရမည်။ ဤအချက်အလက်များအား စစ်ဆေးပြီး ဖော်ပြချက်အရ ဖြစ်တည်ရမည်။ ပြီးနောက်တွင် လူထုစည်းရုံးရေးမှူးမှ သတင်းအချက်အလက်ထံသို့ Tablets မှ တစ်ဆင့် ပြုစုရမည်။

ကျေးရွာခေါင်းဆောင် အမည် ဒိုးဖိုးစော	ကျေးရွာခေါင်းဆောင်၏ ဖုန်းနံပါတ် ၀၅၃၅၅၇၄၃၅၅	လူထုစည်းရုံးရေးမှူး၏အမည် စောဒါးထွေး
ပြည်နယ်၊ တိုင်းဒေသကြီး ထွန်း	မြို့နယ် လှိုင်စွဲ	ကျေးရွာအုပ်စု မြိုင်စွဲ (၄) ကျေးရွာ (၂) အခြေစိုက်မြိုင်

ကျေးရွာအချက်အလက်

လူမျိုးစု	အိမ်ထောင်စုအရေအတွက်	ကိုးကွယ်သည့်ဘာသာ	အိမ်ထောင်စုအရေအတွက်
လူမျိုးစု (၁) ဗမာ	၃၇၆	ဘာသာ(၁) ဗုဒ္ဓ	၃၇၆
လူမျိုးစု (၂) -----		ဘာသာ(၂) -----	
လူမျိုးစု (၃) -----		ဘာသာ(၃) -----	
လူမျိုးစု (၄) -----		ဘာသာ(၄) -----	
အခြား			
	အရေအတွက်		
အခြားလူမျိုးများ	၁၆		
အခြားလူမျိုးများ (အခြား နှင့် အထက်)	၆၆		
အခြားလူမျိုး			

ကျေးရွာဖွံ့ဖြိုးရေးအစီအစဉ် ၊ လူထုပဟိုပြုစီမံကိန်း

	အမျိုးသား(အရေအတွက်)	အမျိုးသမီး(အရေအတွက်)	စုစုပေါင်းအရေအတွက်
ပုဂံ-ကရ			
လူမျိုး (၁)-----	899	761	1660
လူမျိုး (၂)-----			
လူမျိုး (၃)-----			
အခြား			
အိမ်ထောင်စဉ်းစီး	192	84	276

အခြားအခြေခံအဆောက်အအုံ အတုံးအဆောင်များ

အဆောင်အမျိုးအစား	အမှတ် ခြံမိ	ကျန်းမာရေး	အမှတ် ခြံမိ	ဘာသာရေးအဆောက် အအုံများ	အမှတ် ခြံမိ
အိမ်ထောင်အဆောင်	<input type="checkbox"/>	ပေးပို့	<input type="checkbox"/>	ပေဟီ	<input type="checkbox"/>
အလယ်အဆောင်	<input type="checkbox"/>	ကျန်းမာရေးဌာန	<input type="checkbox"/>	ဘုန်းကြီးကျောင်း	<input type="checkbox"/>
လူတန်းအဆောင်	<input type="checkbox"/>	ကျန်းမာရေးဌာနခွဲ	<input type="checkbox"/>	ဟိန္ဒူဘုရားကျောင်း	<input type="checkbox"/>
အကျွေးအဆောင်	<input checked="" type="checkbox"/>	ဆေးပေးခန်း	<input type="checkbox"/>	ခရစ်ယာန်ကျောင်း	<input type="checkbox"/>
အခြား	<input type="checkbox"/>	အခြား	<input type="checkbox"/>	ဗလီ	<input type="checkbox"/>
				အခြား	<input type="checkbox"/>
မှတ်ချက်		မှတ်ချက်		မှတ်ချက်	

ကျေးရွာဖွံ့ဖြိုးရေးအစီအစဉ် ၊ လူထုဗဟိုပြုစီမံကိန်း

ရွမ်းကျင်သူများမှတ်တမ်း (ကျေးရွာတွင်နေထိုင်သော သို့မဟုတ် တခြားရွာမှလာရောက်သောကျွမ်းကျင်သူများ)

(၁) စာထပ်တောင်း		(၂) ကျန်းမာရေး			(၃) လက်မှုပညာမှတ်တမ်း			
ရွေးကွင်းနေထိုင်သူ	အခြားရွာမှလာသူ		ရွာတွင်းနေထိုင်သူ	အခြားရွာမှလာသူ		ရွာတွင်းနေထိုင်သူ	အခြားရွာမှလာသူ	
လယ်စိုက်ခြင်း/မ	<input type="checkbox"/>	<input type="checkbox"/>	ဆရာဝန်	<input type="checkbox"/>	<input type="checkbox"/>	လက်သမား	<input checked="" type="checkbox"/>	<input type="checkbox"/>
လက်ကားပြုပြင်ရေး/မ	<input type="checkbox"/>	<input type="checkbox"/>	လက်ထောက်ကျန်းမာရေးမှူး	<input type="checkbox"/>	<input checked="" type="checkbox"/>	ပန်းရံ	<input checked="" type="checkbox"/>	<input type="checkbox"/>
အခြားလက်မှုပညာ/မ	<input type="checkbox"/>	<input type="checkbox"/>	အမျိုးသမီးကျန်းမာရေးဆရာမ	<input type="checkbox"/>	<input type="checkbox"/>	လျှပ်စစ်ကျွမ်းကျင်ပီးသမား	<input type="checkbox"/>	<input type="checkbox"/>
အခြားလက်မှုပညာ/မ	<input checked="" type="checkbox"/>	<input type="checkbox"/>	သားဖွားဆရာမ	<input type="checkbox"/>	<input type="checkbox"/>	ရေဂိုက်သွယ်သူ	<input type="checkbox"/>	<input type="checkbox"/>
ခြား	<input type="checkbox"/>	<input type="checkbox"/>	ပြည်သူ့ကျန်းမာရေးလုပ်သား	<input type="checkbox"/>	<input type="checkbox"/>	စက်ပြင်ဆရာ	<input checked="" type="checkbox"/>	<input type="checkbox"/>
မှတ်				မှတ်ချက်	မှတ်ချက်			

(၁) ကျေးရွာသို့ ရောက်ရှိနိုင်သည့်လမ်းအခြေအနေ / ကျေးရွာတစ်ရွာသည် ၎င်း၏ကျေးရွာအုပ်စုနှင့် ဆက်သွယ်ထားသော လမ်းအခြေအနေ (အောက်ပါတို့ကို ဝိုင်းပါ)

- အရှေ့ဘက်ခြမ်းလမ်း ကမ္ဘာ့လမ်း ကွန်ကရစ်လမ်း မော်တော်ဆိုင်ကယ်လမ်း
- ကျောက်ခင်းလမ်း မြေသားလမ်း လူသွားလမ်း အခြား _____

(၂) ကျေးရွာဖွံ့ဖြိုးမှုစီမံချက်

ဝိုင်းပါ

(၁) လူထုတို့ ပြုပြင်ထိန်းသိမ်းစီမံခန့်ခွဲမှု ကျေးရွာတွင် ကျေးရွာဖွံ့ဖြိုးမှု စီမံချက်ရှိခဲ့ပါသလား? ရှိပါသည်/မရှိပါ/မသိပါ

(၂) ရှိပါလျှင် ဤစီမံချက်ကို မည်သည့် ခုနှစ်တွင်ပြင်ဆင်ခဲ့ပါသနည်း? နှစ်-----/မသိပါ

(၃) ဤစီမံချက်ကို ဖြန့်နယ်မှအတည်ပြုခဲ့ပါသလား? ပြုခဲ့ပါသည်/မပြုခဲ့ပါ /မသိပါ

ကျေးရွာဖွံ့ဖြိုးရေးအစီအစဉ် ၊ လူထုဗဟိုပြုစီမံကိန်း

မိုးအသွားအဝေး

(၁) ဤကျေးရွာ၏ ဗဟိုမှိုင်းကျေးရွာအုပ်စု၏ ဗဟိုအထိမ်းအမှတ်မိုင်မည်မျှ ကွာဝေးသနည်း? မိုင်---၂---/မသိပါ

(၂) ဤကျေးရွာမှ မိုးကျေးရွာအုပ်စု၏ ဗဟိုအထိမ်းအမှတ်မိုင်မည်မျှ ကွာဝေးသနည်း? မိုင်---၂---/မသိပါ

မိုးရေချိန် ၁၅ မိုင်ခန့် ----- ထောက်လှမ်း/မော်တော်ဆိုင်ကယ်/ခြေလျင်/လား/မော်တော်ဘုတ်/

အခြား -----

မိုးရေချိန် ၁၅ မိုင်ခန့် ----- ထောက်လှမ်း/မော်တော်ဆိုင်ကယ်/ခြေလျင်/လား/မော်တော်ဘုတ်/

အခြား -----

(ဆ) ဗဟိုမိုင်မည်သို့ ဝေးသဘာဝဘေးအန္တရာယ်

ဤကျေးရွာတွင် ရေကြီးခြင်းကို သဘာဝဘေးအန္တရာယ် ကျရောက်မှု ဖြစ်နိုင်ပါသလား။

မရှိပါ ရှိပါသည် ရှိလျှင် ဖော်ပြပါ -----

(ဇ) မိုးရွာတွင် ဖွဲ့စည်းထားသော အဖွဲ့အစည်းများ

လူထုဗဟိုပြုစီမံကိန်းမတိုင်မီ ဤကျေးရွာတွင် ကျေးရွာဖွံ့ဖြိုးရေးအဖွဲ့အစည်း အစိုးရ(သို့) ရွာသားများကိုယ်တိုင်(သို့) စီမံကိန်းတစ်ခုခုမှ ဖွဲ့စည်းထားသည့် အဖွဲ့အစည်းများ ရှိပါသလား။

လူထုဗဟိုပြုစီမံကိန်းမတိုင်မီ

(ဇ) အသေထွေအုပ်ချုပ်ရေး ဦးစီးဌာန (GAD) မှ မှတ်တမ်းတင်ထားခြင်း

ဤကျေးရွာသည် အသေထွေအုပ်ချုပ်ရေး ဦးစီးဌာန (GAD) မှ မှတ်တမ်းတင်ထားမှု ရှိပါသလား။

ရှိပါသည်

ကျေးရွာခေါင်းစေ့ကပ်

အမည် ဒီးမိုးတေး

လက်မှတ် [Signature] ဇန်နဝါရီ ၂၀၂၀

မူပိုင်ခွင့်ရရှိရေးမှူး

အမည် စာဒါထွေး

လက်မှတ် [Signature] ဇန်နဝါရီ ၂၀၂၀

ကျေးရွာဖွံ့ဖြိုးရေးအစီအစဉ် ၊ လူထုဗဟိုပြုစီမံကိန်း

ဥပဒေရေးရာစာတမ်းအချိန်ဇယား(PC 2)

ပုံစံ - ၀-၂ - စီမံကိန်းစက်ဝန်းအချိန်ဇယား (PC 2)

လမ်းညွှန်ချက်၊ သက်ဆိုင်ရာလူထုစည်းရုံးရေးမှူး၊ လက်ထောက်နည်းပညာမှူးများမှ စီမံကိန်းစက်ဝန်းအဆင့်တစ်ခုစီပြီးစီးတိုင်းကျေးရွာနှင့် ကျေးရွာအုပ်စုအတွက်ဤပုံစံကိုဖြည့်သွင်းရမည်။

စည်းရုံးရေးမှူး/လက်ထောက်နည်းပညာရေးမှူးဝန်ထမ်း အမည် - အေးဒါးကျွန်း

နေ့စွဲ ၂၀၂၁.၀၅.၂၀ စက်ဝန်းအားအမှတ်ခြစ်ပါ စက်ဝန်း(၀) စက်ဝန်း(၂) စက်ဝန်း(၃) စက်ဝန်း(၄)

ပြည်နယ်/တိုင်း ဗဟို မြို့နယ် ဗဟို ကျေးရွာအုပ်စု မြို့နယ်၊ ရွာအုပ်စု ကျေးရွာ ရွာအုပ်စု

စီမံကိန်းဆောင်ရွက်မှုအဆင့်များ	နေ့စွဲ		အစည်းအဝေးတွင်တက်ရောက်သူအရေအတွက်					
	စတင်သည့်နေ့	ပြီးဆုံးသည့်နေ့	အမျိုးသား	အမျိုးသမီး	အိမ်ထောင်စု	လူမျိုးစုတက်ရောက်သူ အရေအတွက် နှင့် လူမျိုးစုအမည်	အိမ်ထောင်စုမပါး	အိမ်ထောင်စု %
၁။ ကျေးရွာစီမံကိန်း မိတ်ဆက်အစည်းအဝေး	၂၀၂၁.၀၅.၂၀	၂၀၂၁.၀၅.၂၀	၁၂၀	၁၃၀	၂၅၀	၂၅၀ ဗဟို	၂၇၆	၉၀.၅၃%
၂။ ကျေးရွာဖွံ့ဖြိုးရေး စီမံချက်ရေးဆွဲခြင်း အစည်းအဝေး	၂၀၂၁.၀၅.၂၀	၂၀၂၁.၀၅.၂၀	၁၂၀	၁၃၀	၂၅၀	၂၅၀ ဗဟို	၂၇၆	၉၀.၅၃%
၃။ ကျေးရွာအုပ်စု လုပ်ငန်းဆုံးဖြတ်ချက်ချသည့်အစည်းအဝေး								
၄။ မြို့နယ်အဆင့်စီမံကိန်းရေးဆွဲရေးနှင့် အကောင်အထည်ဖော်ရေးကော်မတီ၏ စီမံကိန်း သုံးသပ်မှုအစည်းအဝေး			မလို	မလို	မလို	မလို		

ကျေးရွာဖွံ့ဖြိုးရေးအစီအစဉ် ၊ လူထုပတ်ဝန်းကျင်ထိခိုက်မှု

စောဒိတုဇ် နေ့မီး၊ အောက်သဖြင့်၊ ဆောက်သုံး ရေတွက် ဓာတ်ခံ ခြံခြင်း။	□ ကျား: ၂၆ □ ကျား: +၆
ရပ်ကွက်တွင်း ဆေးလေးခန်း၊ မရှိသော ဝါးဖြင့်၊ ကျန်းမာရေး ဆေးထွက် ဖြန့်ချိပေးခြင်း။	□ ကျား: ၂၆ □ ကျား: +၆
ရပ်ကွက်တွင်း လမ်းသည် ကောင်းကျင့်၊ ဖြစ်လာခြင်း၊ သွားလာရခက်ခဲခြင်း။	□ ကျား: □ ၆ □ ကျား: +၆
အိမ်တိုင်း ယင်လုံ အိမ်သာ မရှိ၍ ကျန်းမာရေး မညီညွတ်ခြင်း။	□ ကျား: □ ၆ □ ကျား: +၆
ရပ်ကွက်တွင်း မီးတိုင်း၊ မီးကြီး ခြိပ်သော်လည်း၊ အိမ်အဆောက်အအုံ သို့မဟုတ် အိမ်ခန်းခြင်း။	□ ကျား: □ ၆ □ ကျား: +၆

၁) ရွှေ့ပြောင်းခြင်း

ရွှေ့ပြောင်းခြင်း ဆောက်သုံး ရေထုလုပ်မှု ခြံခြင်း။	□ ကျား: ၂၆ □ ကျား: +၆
ရပ်ကွက်တွင်း ဆေးလေးခန်း ရရှိလာခြင်း။	□ ကျား: ၂၆ □ ကျား: +၆
ရပ်ကွက်တွင်း လမ်း ကောင်းမွန်လာခြင်း။	□ ကျား: □ ၆ □ ကျား: +၆
အိမ်အဆောက် အအုံအိမ်ကို သွယ်တန်း ခြံခြင်း။	□ ကျား: □ ၆ □ ကျား: +၆
ရပ်ကွက်တွင်းရှိ အိမ်တိုင်း ယင်လုံ အိမ်သာ ရရှိခြင်း။	□ ကျား: □ ၆ □ ကျား: +၆

ကျေးရွာဖွံ့ဖြိုးရေးအစီအစဉ် ၊ လူထုပဟိုပြုစီမံကိန်း

	ဆေးပေးခန်းတည်ဆောက်ခြင်း။	မ	ကျန်းမာရေး	-	-	၂၅၈	၂၅၈
၃	ရပ်ကွက်တွင်း ကုထုံးဆေးပေးခန်းတည်ဆောက်ခြင်း။	က	ယဇ်	-	၈၂၅	-	၈၂၅

ကျေးရွာဖွံ့ဖြိုးရေးအစီအစဉ် ၊ လူထုဗဟိုပြုစီမံကိန်း

၈။ လူထုစီမံကိန်း၏ လာမည့် (၄) နှစ်အတွက် အကျုံးဝင်သော ဦးစားပေး ဖွံ့ဖြိုးတိုးတက်မှု လုပ်ငန်း အစီအစဉ်များအားဖော်ပြပါ။

ဦးစားပေး အဆင့် သတ်မှတ်ချက်	ကျေးရွာအတွက် ဦးစားပေး ဖွံ့ဖြိုးတိုးတက်မှု လုပ်ငန်းစဉ်များ	အဆိုပြုသူ (အမျိုးသားများ/ အမျိုးသမီးများ/ အမျိုးသား+ အမျိုးသမီး)	အခန်းကဏ္ဍ	ခန့်မှန်း ကုန်ကျစရိတ်	အကျိုးခံစားခွင့်ရှိသူ ခန့်မှန်းခြေအရေအတွက်		
					ကျား	မ	ပေါင်း
၁	ရပ်ကွက်တွင်း ကျွဲကရက် ယင်းခင်းခြင်း။ ၁၂၅၀'x ၇'x ၆"၊ ၆၃၀'x ၃၀'x ၆"	မ	လမ်း	၂၇၂၃.၉၂၆	-	၇၅၈	၇၅၈
၂	ရပ်ကွက်တွင်း ကျွဲကရက် ယင်းခင်းခြင်း။ ၁၅၀'x ၂၅'x ၆"	မ	တံတား	၁၀၀၀	၅၂၂	၇၅၈	၁၂၈၀
၃	ရပ်ကွက်တွင်း ဆေးကုသရေး ဝန်ဆောင်ခင်းခြင်း။ ၅၅၀'x ၃၀၀'x ၂၅'	မ	ပညာရေး	၂၇၀၀	၅၂၂	၇၅၈	၁၂၈၀
၄	ရပ်ကွက်တွင်း မီးဘေးကာကွယ်ရေး ဝန်ဆောင်ခင်းခြင်း။ ၅၅၀'	မ	မီး	၂၅၅၀	-	၇၅၈	၇၅၈
၅	ရပ်ကွက်တွင်း ရေပေးစနစ် ဝန်ဆောင်ခင်းခြင်း။ ၅၅၀'	မ	ရေ	-	-	၇၅၈	၇၅၈

၉။ လူထုစီမံကိန်း၏ လာမည့် (၄) နှစ်အတွက် အကျုံးဝင်သော ဦးစားပေး ဖွံ့ဖြိုးတိုးတက်မှု လုပ်ငန်း အစီအစဉ်များအားဖော်ပြပါ။

အဆင့်	ကျေးရွာအတွက် ဦးစားပေး ဖွံ့ဖြိုးတိုးတက်မှု လုပ်ငန်းစဉ်များ	အဆိုပြုသူ (အမျိုးသားများ/ အမျိုးသမီးများ/ အမျိုးသား+ အမျိုးသမီး)	အခန်းကဏ္ဍ
၁	ကျွဲကရက် ယင်းခင်းခြင်း	မ	ကျန်းမာရေး
၂	ကျွဲကရက် ယင်းခင်းခြင်း	မ	ကျန်းမာရေး
၃	ကျွဲကရက် ယင်းခင်းခြင်း	မ	ကျန်းမာရေး
၄	ကျွဲကရက် ယင်းခင်းခြင်း	မ	ကျန်းမာရေး
၅	ကျွဲကရက် ယင်းခင်းခြင်း	မ	ကျန်းမာရေး

ခေါင်းဆောင်၊ ကျေးရွာစီမံကိန်းအထောက်အကူပြုကော်မတီမှအတည်ပြုသည်။

အမည် စောဒေါ်ဇိန် လက်မှတ် [Signature] ဇန်နဝါရီ ၇၊ ၂၀၁၉

ကျေးရွာဖွံ့ဖြိုးရေးအစီအစဉ် ၊ လူထုပဟိုပြုစီမံကိန်း

ပုံစံ - ၈-၃ ကျေးရွာဖွံ့ဖြိုးရေး ဦးစားပေးအစီအစဉ် (Form PC 3)

လမ်းညွှန်ချက်၊ အဆင့်(၃)ကျေးရွာမှော်မှန်းချက်အစည်းအဝေးပြီးဆုံးသောအခါ ကျေးရွာစီမံကိန်း အထောက်အကူပြု ကော်မတီသည် လူထုစည်းရုံးရေးမှူးအကူအညီဖြင့် ဤပုံစံကိုပြည့်စုံအောင် ဖြည့်သွင်းရမည်။
လူထုစည်းရုံးရေးမှူး/ဝန်ထမ်း အမည် <u>စောဒါးလွယ်</u>
နေ့စွဲ <u>၁၆.၀၂.၂၀၂၀</u> စက်ဝန်းအား အမှတ်ခြစ်ပါ (V) <input type="checkbox"/> စက်ဝန်း(၁) <input type="checkbox"/> စက်ဝန်း(၂) <input type="checkbox"/> စက်ဝန်း(၃) <input type="checkbox"/> စက်ဝန်း(၄) <input type="checkbox"/>
ပြည်နယ်/တိုင်း <u>ထွဋ်</u> မြို့နယ် <u>ဇွဲမြဲမြို့</u> ကျေးရွာအုပ်စု <u>ဇွဲမြဲမြို့နယ်ကျေးရွာအုပ်စု</u> ကျေးရွာ <u>မာတုအိမ်ခြံမြေ</u>

က။ အခက်အခဲအတားအဆီးများအားဆွေးနွေးခြင်း -

ယခုလက်ရှိအခြေအနေတွင်ဤကျေးရွာဖွံ့ဖြိုးတိုးတက်ရေးအတွက်အဓိကအခက်အခဲအတားအဆီးများသည် မည်သည်များဖြစ်ပါသနည်း။ (အမျိုးသား/သမီး အနည်းဆုံးအခက်အခဲ ၅ ခုစီဖော်ပြပါ)

အုပ်စုဖွဲ့ဆွေးနွေးမှုများမှ တင်ပြသောအခက်အခဲအတားအဆီးများ	
မူကြိုကျောင်းအဖွဲ့ရေစွဲ၊ ရေစားစရိတ်၊ စားနပ်ရိက္ခာများအတွက် အန္တရာယ်ရှိခြင်း	<input type="checkbox"/> ကျား ၂၅မ <input type="checkbox"/> ကျား+မ
ရပ်ကွက်တွင်း မီးကြီး၊ မီးတိုင်းမပြင်ဘဲ ညာကန်ကလေး၊ မာကျက်ရန်အခက်အခဲရှိခြင်း	<input type="checkbox"/> ကျား ၀မ <input checked="" type="checkbox"/> ကျား+မ
ရပ်ကွက်တွင်းလမ်း မထောင်နိုင်ဘဲ ဆွေးနွေးလာရခြင်း	<input checked="" type="checkbox"/> ကျား ၀မ <input type="checkbox"/> ကျား+မ
အိမ်တိုင်းမဝင်လှုံ့အိမ်သာမရှိဘဲ ကျန်းမာရေးမရှိခြင်း	<input type="checkbox"/> ကျား ၂၅မ <input type="checkbox"/> ကျား+မ
ခွေကုသီရေရမ်းခြောက်ခြင်း၊ စောက်သုံးရေအခက်အခဲရှိခြင်း	<input type="checkbox"/> ကျား ၂၅မ <input type="checkbox"/> ကျား+မ
အလုပ်အကိုင်အခွင့်အလမ်းနည်းပါးခြင်း၊ ဝင်ငွေအနည်းပါးခြင်း	<input type="checkbox"/> ကျား ၀မ <input checked="" type="checkbox"/> ကျား+မ

ခ။ မျှော်မှန်းခြင်း- နောင်လာမည့် (၅)နှစ် အတွင်း ကျေးရွာဖွံ့ဖြိုးရေး မျှော်မှန်းလျာထားချက်များအား တင်ပြပါ။

အုပ်စုဖွဲ့ဆွေးနွေးမှုများမှ တင်ပြသောအခက်အခဲအတားအဆီးများ	
မူကြိုကျောင်းထောင်လျက် ကလေးများအတွက် အခက်အခဲဖြစ်လာမည်။	<input type="checkbox"/> ကျား ၂၅မ <input type="checkbox"/> ကျား+မ
ရပ်ကွက်တွင်း မီးကြီးမီးတိုင်းမပြင်ဘဲ ညာကန်ကလေး၊ မာကျက်ရန်အခက်အခဲဖြစ်လာမည်။	<input type="checkbox"/> ကျား ၀မ <input checked="" type="checkbox"/> ကျား+မ
ရပ်ကွက်တွင်းလမ်း မထောင်နိုင်ဘဲ ဆွေးနွေးလာရခြင်းဖြစ်လာမည်။	<input checked="" type="checkbox"/> ကျား ၀မ <input type="checkbox"/> ကျား+မ
အိမ်တိုင်းမဝင်လှုံ့အိမ်သာမရှိဘဲ ကျန်းမာရေးမရှိခြင်းဖြစ်လာမည်။	<input type="checkbox"/> ကျား ၂၅မ <input type="checkbox"/> ကျား+မ
ခွေကုသီရေရမ်းခြောက်ခြင်း၊ စောက်သုံးရေမလုံလောက်မည်။	<input type="checkbox"/> ကျား ၂၅မ <input type="checkbox"/> ကျား+မ
အလုပ်အကိုင်အခွင့်အလမ်းနည်းပါးခြင်း၊ ဝင်ငွေအနည်းပါးဖြစ်လာမည်။	<input type="checkbox"/> ကျား ၀မ <input checked="" type="checkbox"/> ကျား+မ

ကျေးရွာဖွံ့ဖြိုးရေးအစီအစဉ် ၊ လူထုပဟိုပြုစီမံကိန်း

ဂ။ လူထုစီမံကိန်း၏ လာမည့် (၄)နှစ်အတွက် အကျုံးဝင်သော ဦးစားပေး ဖွံ့ဖြိုးတိုးတက်မှု လုပ်ငန်း အစီအစဉ်များအားဖော်ပြပါ။

ဦးစားပေး အဆင့် သတ်မှတ်ချက်	ကျေးရွာအတွက် ဦးစားပေး ဖွံ့ဖြိုးတိုးတက်မှု လုပ်ငန်းစဉ်များ	အဆိုပြုသူ(အမျိုးသားများ/အမျိုးသမီးများ/အမျိုးသား+အမျိုးသမီး)	အခန်းကဏ္ဍ	ခန့်မှန်း ကုန်ကျစရိတ်	အကျိုးခံစားခွင့်ရှိသူ ခန့်မှန်းခြေ အရေအတွက်		
					ကျား	မ	ပေါင်း
၁	ရပ်ကွက်တွင်း ကွန်ကရစ်လမ်းဆေးခြင်း	က+မ	လမ်းပန်းဆက်သွယ်ရေး		၈၅၅	၇၆၁	၁၆၁၆
၂	မူကြံကြေးကမ်းခြေအောက်လှေခြင်း	က+မ	ပညာရေး	၇၇၀၀၀၀၀	၈၅၅	၇၆၁	၁၆၁၆
၃	ပိုးကြီး ပိုးတိုလှေဖျက်ခြင်း	က+မ	ဖွံ့ဖြိုးရေး	၁၁၆၈၀၀၀၀	၈၅၅	၇၆၁	၁၆၁၆
၄	ဒါရိုက်ကွင်း၊ ကျေးရွာ၊ ကျေးရွာ၊ ကျေးရွာ	မ	ကျေးရွာအုပ်စု	၅၀၀၀၀၀၀	၈၅၅	၇၆၁	၁၆၁၆
၅	ရပ်ကွက်တွင်း ကွန်ကရစ်လမ်းဆေးခြင်း	က	လမ်းပန်းဆက်သွယ်ရေး		၈၅၅	၇၆၁	၁၆၁၆
၆							

ဃ။ လူထုစီမံကိန်း၏ လာမည့် (၄) နှစ်အတွက် အကျုံးမဝင်သော ဦးစားပေး ဖွံ့ဖြိုးတိုးတက်မှု လုပ်ငန်း အစီအစဉ်များအားဖော်ပြပါ။

အဆင့်	ကျေးရွာအတွက် ဦးစားပေး ဖွံ့ဖြိုးတိုးတက်မှု လုပ်ငန်းစဉ်များ	အဆိုပြုသူ (အမျိုးသားများ/အမျိုးသမီးများ/အမျိုးသား+အမျိုးသမီး)	အခန်းကဏ္ဍ
၁	ကျေးရွာအတွင်း လမ်းဆေးခြင်း	က	ကျေးရွာရေးရာ
၂	ကျေးရွာအတွင်း မီးဘေးကာကွယ်ရေး	က	မီးဘေးကာကွယ်ရေး
၃	ကျေးရွာအတွင်း ကျန်းမာရေး	မ	ကျန်းမာရေး
၄	ကျေးရွာအတွင်း ကျွမ်းကျင်ရေး	က	ကျွမ်းကျင်ရေး
၅			

ခေါင်းဆောင်၊ ကျေးရွာစီမံကိန်းအထောက်အကူပြုကော်မတီမှအတည်ပြုသည်။

အမည် ----- လက်မှတ် ----- နေ့စွဲ ----- 15.6.2020

ကျေးရွာဖွံ့ဖြိုးရေးအစီအစဉ် ၊ လူထုပဟိုပြုစီမံကိန်း

အစည်းအဝေးမှတ်တမ်း

ကျေးရွာအမည်

အင်းကြီးမြို့နယ် ရပ်ကွက်

အစည်း/နေ့ရက် ၈၃၀၀၀၀ / ၂၄.၆.၂၀၁၄

ကျေးရွာအုပ်စုအမည်

မြို့ကြီး ၄ အဖွဲ့အစည်း ၂၂

နေရာ

ကြောက်မက်ရွာ

အစည်းအဝေးပြုလုပ်ရခြင်းအကြောင်းအရာ ပထမအကြိမ် ကျေးရွာစီမံကိန်း ဖိတ်ခေါ်ခြင်း

အစည်းအဝေး

ဆွေးနွေးချက်နှင့် ဆုံးဖြတ်ချက်

- အစည်းအဝေးကို နံနက် ၇ နာရီတွင် စတင်ပြီး စီမံကိန်း ဝန်ထမ်းများမှ စီမံကိန်း နာမည်နှင့် အစည်းအဝေးလုပ်ရတဲ့ ရည်ရွယ်ချက်၊ ဩဇာအချိန်၊ အစည်းအဝေးအစီအစဉ်များကို ပြောကြားကာ အစည်းအဝေးကို စတင်ခဲ့ပါသည်။
- ဆက်လက်ပြီး ရပ်ကွက်များမှ တက်ရောက်လာသော သူများကို အစည်းအဝေးပြီးဆုံးသည်အထိ တက်ရောက်ကြည့်ရှုကြောင်း ပြီးတတ်တတ်ကြည့်ရှု မှု့ပေါင်းပါဝင်စေရန် ပြောကြားခဲ့ပါသည်။

ကျေးရွာဖွံ့ဖြိုးရေးအစီအစဉ် ၊ လူထုပဟိုပြုစီမံကိန်း

- ထို့နောက် အဖွဲ့နှစ်ဖွဲ့က ဆွေးနွေးပြီး ရရှိလာသောလုပ်ငန်းများကို တစ်ဖွဲ့တည်း ဖြန့်ချိပြီး ဖြန့်လုပ်ပေးပါသည်။ ဆွေးနွေးခဲ့သော စီမံကိန်းလုပ်ငန်းများမှာ စုစုပေါင်း (၁၁)ခုက ရှိပါသည်။ ထို(၁၁)ခုကတွင် ပထမနှစ်အတွက် လုပ်ဆောင်ရန် ရှာဖွေလေ့လာရှာဖွေမှုကို ရှာဖွေ/သားကားလုံး တစ်ခုတည်းတည်း သဘောတူဆွေးနွေးချယ် ဆုံးဖြတ် ကြပါသည်။
- ထို့နောက် ကျေးရွာစီမံကိန်း လုပ်ငန်းများကို ဦးစောဇလုပ်ကိုင်ရန်အတွက် စီမံကိန်း အထောက်အကူပြု ကော်မတီ (၁)ခုကို တက်ရောက်လာသူထဲမှ အများသဘောတူတစ်ခုတည်းတည်း ဖြောက်ကြပါသည်။ ထိုကော်မတီ (၁)ခုထဲတွင် စီစောက်ကော်မတီ ဥက္ကဋ္ဌ အဖြစ် ဦးဆာ စောဇလုပ် နှင့် ဒေါ်မခိုင်လှ တို့က လုပ်ဆောင်မည် ဖြစ်သည်။ နှုတ်ယူအကြိမ် အစည်းအဝေးတွင် ကျား (၈၃) ဦး၊ မ (၁၁၀) ဦး၊ စုစုပေါင်း (၁၉၃) ဦး တက်ရောက်ခဲ့ပါသည်။

မှတ်တမ်းပြုသူ - အမည် - စန်မာဇွေ လက်မှတ် - [Signature] နေ့ရက် - ၂၄.၆.၂၀၁၉

အတည်ပြုသူ - အမည် - စောစောဇလုပ် လက်မှတ် - [Signature] နေ့ရက် - ၂၄.၆.၂၀၁၉

ကျေးရွာဖွံ့ဖြိုးရေးအစီအစဉ် ၊ လူထုပဟိုပြုစီမံကိန်း

အစည်းအဝေးပုတ်တမ်း

ကျေးရွာအမည်: စင်ကြိုင်မြို့ရွာကျွန်း အစည်း/အရပ်: ၆:၀၀၀၀ / ၂၄.၆.၂၀၁၅
ကျေးရွာအုပ်စုအမည်: မြို့ကြီးပျံ့စား(၂) နေရာ: အောက်ဖျားဘုရား

ပေးပို့ရမည့်အခန်းကဏ္ဍ: ဒုတိယအကြိမ်ကျေးရွာဖွံ့ဖြိုးရေး ဝိပိဋက ရေးဆွဲခြင်း
အစည်းအဝေး

ဆွေးနွေးချက်နှင့် ဆုံးဖြတ်ချက်

- ဒုတိယအကြိမ် အစည်းအဝေးတွင် ပထမအကြိမ်က ပြုလုပ်ခဲ့သော လုပ်ငန်းစဉ် အစီအစဉ်များကို ဆရာ/မများက ပြန်လည်ရှင်းပြခဲ့ပါသည်။ သက်လက်ပြီး လျှောက်ဆိုစစ်ခြင်းများကို ပြန်လည်ဆုံးရှုံးကာ ကျေးရွာ အာဏာအစ / မျှော်မှန်းသူများ / ကျေးရွာလုပ်ငန်းများကို ဆွေးနွေးဖော်ထုတ်၍ အမျိုးသမီး တပ်ဖွဲ့နှင့် အမျိုးသား တပ်ဖွဲ့ ခွဲကာ ဆွေးနွေးပေးပါသည်။ ထိုသို့ အဖွဲ့ခွဲခြင်းမှာ အမျိုးသားအဖွဲ့ / အမျိုးသမီးအဖွဲ့ ဝိုင်းမှ မတူညီသော ရှုထောင့်မှ ကျေးရွာ လုပ်ငန်းကို ဖော်ထုတ်၍ ဖြစ်သည်ဟု ဆရာ/မများက ရှင်းပြခဲ့ပါသည်။

ကျေးရွာဖွံ့ဖြိုးရေးအစီအစဉ် ၊ လူထုဗဟိုပြုစီမံကိန်း

- ထို့အပြင် အဖွဲ့အစည်းများတွင် ရှိသော အဖွဲ့ဝင်များကို တစ်ဖွဲ့တည်း ဖြစ်စေပြီး ဖြစ်ရမည့် အဖွဲ့ဝင်များကို စောင့်ကြည့်လျက်ရှိပြီး ဖြစ်စေရမည်။
- ထို့အပြင် အဖွဲ့ဝင်များကို စောင့်ကြည့်လျက်ရှိပြီး ဖြစ်စေရမည်။

မှတ်တမ်းပြုသူ - အမည် - စန်မုဒွေ လက်မှတ် - [Signature] ဇူလိုင်လ ၂၄.၆.၂၀၁၇

အတည်ပြုသူ - အမည် - စောစောဇော် လက်မှတ် - [Signature] ဇူလိုင်လ ၂၄.၆.၂၀၁၇

ကျေးရွာဖွံ့ဖြိုးရေးအစီအစဉ် ၊ လူထုပဟိုပြုစီမံကိန်း

၁၂။ ကဏ္ဍအလိုက်ဦးစားပေးဖွံ့ဖြိုးရေးလုပ်ငန်းစဉ်များ

ကဏ္ဍအလိုက်ဦးစားပေးလုပ်ငန်းချုပ်ယေား

ကျေးရွာအုပ်စုအမည်- ဖြိုခြစ်ငွေစာရွာရွာ

ကျေးရွာအမည်- စားကြွင်းဖြို

ကဏ္ဍ	ဦးစားပေးအဆင့်	လုပ်ငန်းအမျိုးအစား	အဆိုပြုသူ			ခုနှစ်	ထောက်ပံ့သည့်အဖွဲ့အစည်း (သို့) ဌာန	မှတ်ချက်
			ကျား	မ	ကျား+မ			
အခြေခံအဆောက်အအုံကဏ္ဍ (လမ်း၊ ကံတား၊ ရေရရှိရေး၊ မီးလင်းရေး)	စဉ်							
	၁	လှိုင်လှိုင်လမ်းဖွဲ့စည်းခြင်း			✓	၂၀၂၁	အစဉ်အဆက်	
	၂	မိုးကြိုးလမ်းဖွဲ့စည်းခြင်း			✓	၂၀၂၁	အစဉ်အဆက်	
	၃	မိုးကြိုးလမ်းဖွဲ့စည်းခြင်း			✓	၂၀၂၁	အစဉ်အဆက်	
	၄	အိမ်တွင်းရေပေးစနစ်	✓			၂၀၂၂	အစဉ်အဆက်	
	၅	ရေပေးစနစ်	✓			၂၀၂၂	အစဉ်အဆက်	
လူမှုရေး၊ စီးပွားရေး၊ ကျန်းမာရေးနှင့် ဆိုင်သော လိုအပ်ချက်အဆောင်	၇	မင်းလှိုင်လမ်းဖွဲ့စည်းခြင်း	✓			၂၀၂၂	အစဉ်အဆက်	
	၈	အိမ်တွင်းရေပေးစနစ်	✓			၂၀၂၂	အစဉ်အဆက်	
	၉	ကျေးရွာအုပ်စုရေပေးစနစ်		✓		၂၀၂၂	အစဉ်အဆက်	
	၁၀	ရေပေးစနစ်	✓			၂၀၂၂	အစဉ်အဆက်	
သက်ဝမ်းကျောင်းကဏ္ဍ ကျန်းမာရေးနှင့် ဆိုင်သော								
အခြားကဏ္ဍ (ဌာနဆိုင်ရာများလွှဲပြောင်းနိုင်ခြင်းနှင့် အကောင်အထည်ဖော်ဆောင်ရွက်ပေးနိုင်ခြင်းမရှိသောလုပ်ငန်း)								

ကျေးရွာဖွံ့ဖြိုးရေးအစီအစဉ် ၊ လူထုဗဟိုပြုစီမံကိန်း