

ပြည်ထောင်စုမြန်မာနိုင်ငံတော်အစိုးရ  
စိုက်ပျိုးရေး၊ မွေးမြူရေးနှင့် ဆည်မြောင်းဝန်ကြီးဌာန  
ကျေးလက်ဒေသဖွံ့ဖြိုးတိုးတတ်ရေးဦးစီးဌာန  
သဲကုန်းမြို့နယ်

## လူထုပုဂ္ဂိုလ်ပြုစီမံကိန်း



## ကျေးရွာဖွံ့ဖြိုးရေးအစီအစဉ်

Village Development Plan (VDP)

အင်ကြင်းပင်ကုန်းကျေးရွာ၊ ဂွေးကုန်းအုပ်စု  
တတိယနှစ်စက်ဝန်း ( သတ္တမနှစ် )

## မာတိကာအညွှန်း

<b>စဉ်။</b>	<b>အကြောင်းအရာ</b>	<b>စာမျက်နှာ</b>
<b>၁။</b>	<b>ကျေးရွာအကြောင်းဖော်ပြချက်နှင့် ကျေးရွာအခြေခံအချက်အလက်</b>	<b>၃ - ၅</b>
	၁.၁။ မြို့နယ်ပြမြေပုံ	
	၁.၂။ ကျေးရွာမြေပုံ	
	၁.၃။ အုပ်စုတွင်ပါဝင်သော ကျေးရွာစာရင်းများ	
	၁.၄။ ကျေးရွာသမိုင်းကြောင်းရာဇဝင်	
<b>၂။</b>	<b>PSA/PRA လုပ်ငန်းစဉ်အနှစ်ချုပ်</b>	<b>၆ - ၁၂</b>
	၂.၁။ လူမှုရေးအရင်းမြစ်ပြမြေပုံ ဆွေးနွေးချက်နှင့် ဆန်းစစ်ချက်	
	၂.၂။ ဥစ္စာဓန ကြွယ်ဝမှုအဆင့်သတ်မှတ်ခြင်း ဆွေးနွေးချက်နှင့် ဆန်းစစ်ချက်	
	၂.၃။ ကျား၊မ အရင်းအမြစ် အသုံးပြုမှု၊ ထိန်းချုပ်မှု ဆွေးနွေးချက်နှင့် ဆန်းစစ်ချက်	
	၂.၄။ ရာသီခွင်ပြ ပြက္ခဒိန် ဆွေးနွေးချက်နှင့် ဆန်းစစ်ချက်	
	၂.၅။ ကျား၊မ ပင့်ကူအိမ်သုံးသပ်ခြင်း ဆွေးနွေးချက်နှင့် ဆန်းစစ်ချက်	
	၂.၆။ အဖွဲ့အစည်းအချိတ်ဆက်ပြ ဗင်းပုံစံသုံးသပ်ခြင်း၊ ဆွေးနွေးချက်နှင့် ဆန်းစစ်ချက်	
<b>၃။</b>	<b>ဖောင်ပုံစံများ</b>	
	၃.၁။ ပုံစံ ၁-၁။ ကျေးရွာအခြေခံအချက်အလက်များ (ပထမနှစ်စက်ဝန်း)	၁၃-၃၇
	၃.၂။ ပုံစံ ၁-၂။ စီမံကိန်းစက်ဝန်းအချိန်ဇယား (ပထမနှစ်စက်ဝန်း)	
	၃.၃။ ပုံစံ ၁-၃။ ကျေးရွာဖွံ့ဖြိုးရေးဦးစားပေးအစီအစဉ် (ပထမနှစ်စက်ဝန်း)	
	၃.၄။ ပုံစံ ၁-၁။ ကျေးရွာအခြေခံအချက်အလက်များ (ဒုတိယနှစ်စက်ဝန်း)	
	၃.၅။ ပုံစံ ၁-၂။ စီမံကိန်းစက်ဝန်းအချိန်ဇယား (ဒုတိယနှစ်စက်ဝန်း)	
	၃.၆။ ပုံစံ ၁-၃။ ကျေးရွာဖွံ့ဖြိုးရေးဦးစားပေးအစီအစဉ် (ဒုတိယနှစ်စက်ဝန်း)	
	၃.၇။ ပုံစံ ၁-၁။ ကျေးရွာအခြေခံအချက်အလက်များ (တတိယနှစ်စက်ဝန်း)	
	၃.၈။ ပုံစံ ၁-၂။ စီမံကိန်းစက်ဝန်းအချိန်ဇယား (တတိယနှစ်စက်ဝန်း)	
	၃.၉။ ပုံစံ ၁-၃။ ကျေးရွာဖွံ့ဖြိုးရေးဦးစားပေးအစီအစဉ် (တတိယနှစ်စက်ဝန်း)	
<b>၄။</b>	<b>ကျေးရွာစီမံကိန်းအထောက်အကူပြု ကော်မတီဝင်များစာရင်း</b>	<b>၃၈</b>
<b>၅။</b>	<b>ကျေးရွာအစည်းအဝေးမှတ်တမ်းများ</b>	<b>၃၉-၄၁</b>
<b>၆။</b>	<b>ကဏ္ဍအလိုက်ဦးစားပေးဖွံ့ဖြိုးရေးလုပ်ငန်းစဉ်များ</b>	<b>၄၂</b>

၁။ ကျေးရွာအကြောင်းဖော်ပြချက်နှင့် ကျေးရွာအခြေခံအချက်အလက်

၁.၁။ သဲကုန်းမြို့နယ်ပြမြေပုံ

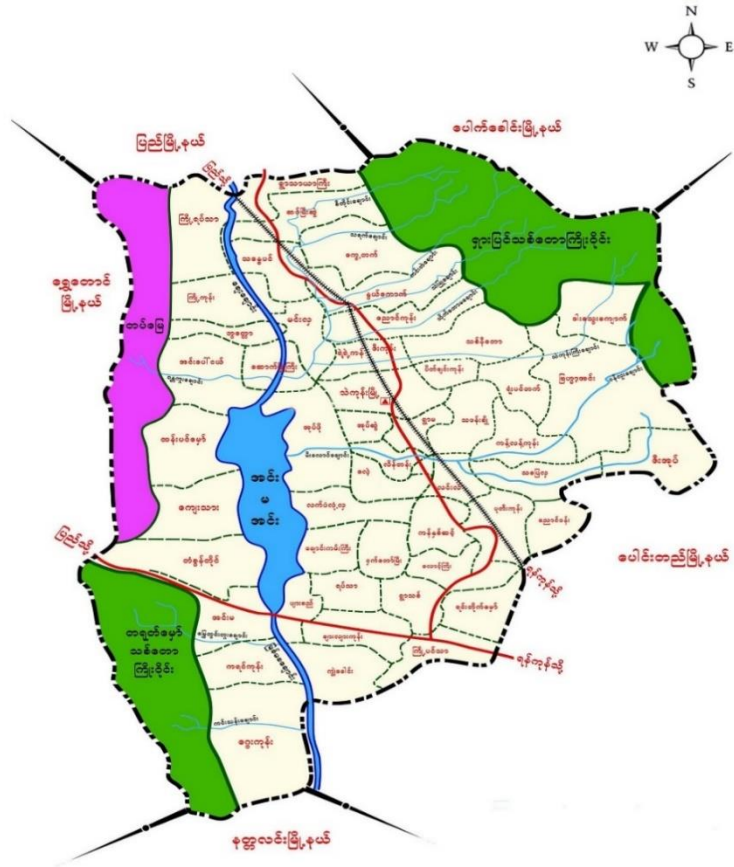

- တည်နေရာ - မြောက်လတ္တီတွဒ် - ၁၈ ၃၈' နှင့် အရှေ့လောင်ဂျီတွဒ် - ၉၅ ၂၃'
- နယ်နိမိတ်
  - အရှေ့ဘက် - ပေါင်းတည်မြို့နယ်နှင့်ပေါက်ခေါင်းမြို့နယ်
  - အနောက်ဘက် - ရွှေတောင်မြို့နယ်
  - တောင်ဘက် - နတ္ထလင်းမြို့နယ်နှင့်ပေါင်းတည်မြို့နယ်
  - မြောက်ဘက် - ပေါက်ခေါင်းမြို့နယ်နှင့် ပြည်မြို့နယ်
- မြို့အကျယ်အဝန်း - ၂၉၉.၀၇ စတုရန်းမိုင် (၁၉၁၉၁၇ ဧက)
- ကျေးရွာအုပ်စု - (၄၉)အုပ်စု
- ကျေးရွာပေါင်း - (၃၀၈) ရွာ
- အိမ်ခြေ - ၂၆၅၅၅
- အိမ်ထောင်စု - ၂၇၇၄၆
- လူဦးရေ - ၉၈၄၆၄

၁.၂။ ကျေးရွာအုပ်စုမြေပုံ

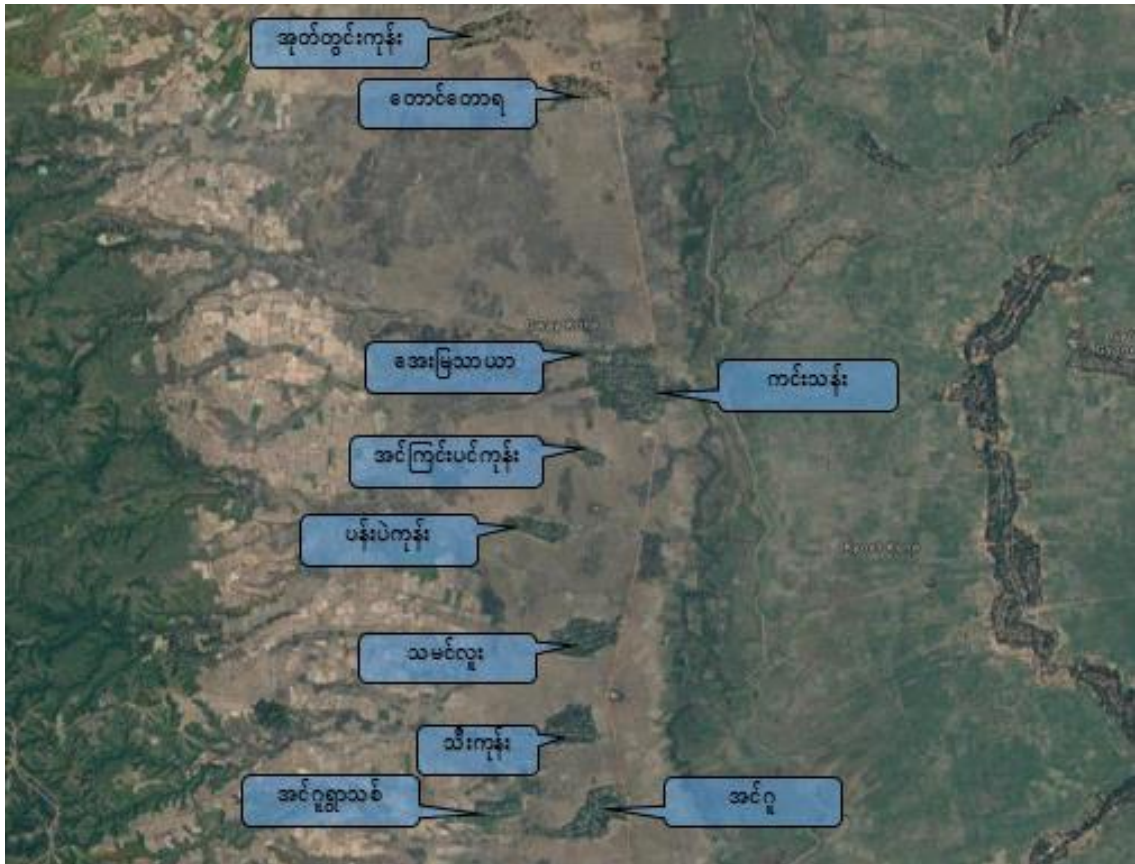

- က) အိမ်ခြေ - ၄၁
- ခ) အိမ်ထောင်စု - ၄၁
- ဂ) လူဦးရေ - ၁၄၃ (ကျား ၆၅ + မ ၇၈)
- ဃ) တိုင်းရင်းသားလူဦးရေ - ၁၆၈
- င) ထိလွယ်ခိုက်လွယ်အုပ်စုလူဦးရေ - ၄ ဦး
- စ) ကျေးရွာအတွင်းရရှိနိုင်သောဝန်ဆောင်မှုများ -
- ဆ) အဓိကစီးပွားရေးလုပ်ငန်း - စိုက်ပျိုးရေး

၁.၃။ အုပ်စုတွင်ပါဝင်သော ကျေးရွာစာရင်းများ

စဉ်	ကျေးရွာအမည်	အိမ်ထောင်စု	လူဦးရေ		
			ကျား	မ	စုစုပေါင်း
၁	သမင်လူး	၁၂၄	၁၈၂	၂၂၅	၄၀၇
၂	အုတ်တွင်းကုန်း	၁၁၄	၁၅၇	၁၆၉	၃၂၆
၃	ပန်းပဲကုန်း	၅၈	၉၂	၁၀၇	၁၉၉
၄	အင်ငူ	၁၀၄	၁၅၀	၁၈၃	၃၃၃
၅	ကင်းသန်း	၃၁၆	၄၇၃	၅၃၉	၁၀၁၂
<b>၆</b>	<b>အင်ကြင်းပင်ကုန်း</b>	<b>၄၁</b>	<b>၆၅</b>	<b>၇၈</b>	<b>၁၄၃</b>
၇	တောင်တောရ	၆၁	၁၀၄	၁၁၄	၂၁၈
၈	သီးကုန်း	၁၂၄	၂၀၄	၂၁၄	၄၁၈
၉	အင်ငူ ရွာသစ်	၅၁	၉၂	၉၉	၁၉၁
၁၀	အေးမြသာ	၅၀	၇၉	၈၀	၁၅၉

၁.၄။ ကျေးရွာသမိုင်းကြောင်းရာဇဝင်

ရှေးအခါ က အင်ကြင်းပင်များ စွာ ပေါက်သောကြောင့် အင်ကြင်းကုန်း ဟု ခေါ်ဝေါ် ခဲ့သည်။

## ၂။ PSA/PRA လုပ်ငန်းစဉ်အနှစ်ချုပ်

စဉ်	အကြောင်းအရာ	ဦးတည်အုပ်စု	ရက်စွဲ	ပါဝင်ဆွေးနွေးသူ			အဓိက ဆွေးနွေးချက်များ
				ကျား	မ	ပေါင်း	
၁	လူမှုရေး အရင်းအမြစ်ပြုမြေပုံ	၁။ ရပ်မိရပ်ဖ ၂။ ကော်မတီဝင် ၃။ ကျေးရွာလူထု	၄-၁၀-၂၀၁၉	၁၂	၁၄	၂၆	ကျေးရွာအတွင်း လူမှုရေးနှင့် သဘာဝသယံဇာတများ အကြောင်း ဖော်ထုတ်ဆွေးနွေးခြင်း
၂	ဥစ္စာဓနကြွယ်ဝမှု ဦးစားပေးအဆင့် သတ်မှတ်ခြင်း	၁။ ချမ်းသာ ၂။ အလယ်အလတ် ၃။ နွမ်းပါး	၄-၁၀-၂၀၁၉	၁၈	၁၅	၃၃	ကျေးရွာအတွင်း ဥစ္စာဓနပိုင်ဆိုင်မှု အဆင့် ဖော်ထုတ်ဆွေးနွေးခြင်း
၃	အရင်းအမြစ်အသုံးချမှု ဖော်ထုတ်ခြင်းဇယား	၁။ အမျိုးသား၊ အမျိုးသမီးများ	၄-၁၀-၂၀၁၉	၄	၄	၈	အမျိုးသား၊ အမျိုးသမီးများမှ ကျေးရွာအတွင်း အရင်းအမြစ်များ ထိန်းချုပ်မှုနှင့် သုံးစွဲမှုအခြေအနေ
၄	ရာသီခွင်ပြ ပြက္ခဒိန်	၁။ ရပ်မိရပ်ဖ ၂။ ကော်မတီဝင် ၃။ ကျေးရွာလူထု	၄-၁၀-၂၀၁၉	၄	၆	၁၀	၁၂လ ရာသီအတွင်း ကျေးရွာလူမှုရေး၊ စီးပွားရေး၊ မိုးလေဝသ စသည်အကြောင်းများ ဆွေးနွေးခြင်း
၅	ကျား/မ ရေးရာကဏ္ဍ	၁။ အမျိုးသား၊ အမျိုးသမီးများ	၄-၁၀-၂၀၁၉	၁၆	၁၅	၃၁	အမျိုးသား၊ အမျိုးသမီးများ စွမ်းဆောင်နိုင်မှု အခန်းကဏ္ဍများ အကြောင်းဆွေးနွေးခြင်း
၆	အဖွဲ့အစည်း ချိတ်ဆက်မှုမြေပုံ	၁။ ကျေးရွာ အုပ်ချုပ်ရေးအဖွဲ့ ၂။ ဖွံ့ဖြိုးရေး လုပ်ဆောင်နေ သည့်အဖွဲ့	၄-၁၀-၂၀၁၉	၅	၅	၁၀	ကျေးရွာအတွင်းနှင့် ကျေးရွာပြင်ပရှိ အဖွဲ့အစည်းများနှင့် ကျေးရွာလူထုချိတ်ဆက်မှု နှင့် ဆွေးနွေးဖော်ထုတ် ခြင်း

## ၂.၁။ လူမှုရေးအရင်းမြစ်ပြမြေပုံ

ကျေးရွာလူထုအား မြေပုံရေးဆွဲစေပြီး ထိုမြေပုံအားအသုံးပြု၍ အဓိကအခက်အခဲများကို ဆွေးနွေးပြီး၊ ကျေးရွာလူထုအား ၎င်းတို့၏ ပြဿနာများ၊ အရင်းအမြစ်များနှင့် အခြေခံအဆောက်အအုံများအား စိစစ်ဖော်ထုတ်ရန်။

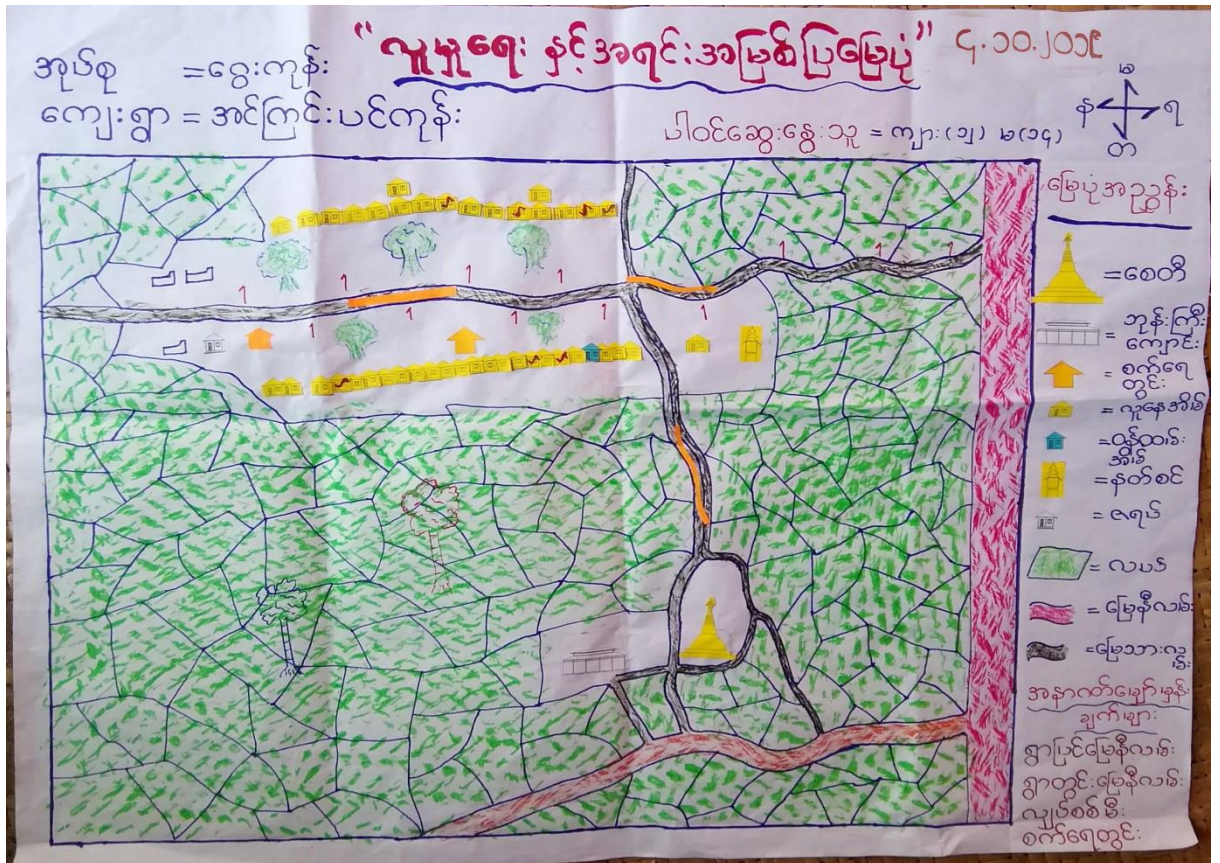

### ဆွေးနွေးချက်နှင့် ဆန်းစစ်ချက်

- အိမ်ခြေပေါင်း ၄၁ အိမ်ရှိပြီး လက်လုပ်လက်စားများပါသည်။တောင်ရာလုပ်သူ ၁၂ ဦးရှိပါသည်။ စပါးနှင့်မြေပဲကို တသီးစားစိုက်ပျိုးပါသည်။
- အင်းမ-အင်ငူ ဆက်သွယ်သောလမ်း ကို ရွာမှ သွားရန်လမ်းမရှိ သဖြင့် ကျေးရွာဖွံ့ဖြိုးတိုးတက်မှုမရှိဖြစ်နေပါသည်။
- ရွာတွင်းတွင် ဘုန်းကြီးကျောင်း၊စေတီ၊စက်ရေတွင်း၊တို့ရှိပါသည်။
- အနာဂတ် မှာ ရွာတွင်းမြေခိုရွာပြင် မြေခိုလမ်း၊လျှပ်စစ်မီး၊စက်ရေတွင်း တို့ဖြစ်ပါသည်။

**၂.၂။ ဥစ္စာဓန ကြွယ်ဝမှုအဆင့်သတ်မှတ်ခြင်း**

ကျေးရွာအတွင်း စီးပွားရေးအခြေအနေ ကွာခြားသောအုပ်စုများကို စိစစ်ရန်၊ ထိုအုပ်စုများအားလုံး ကျေးရွာစီမံချက် ရေးဆွဲရာတွင်ပါဝင်စေရန်နှင့် ကျေးရွာဖွံ့ဖြိုးတိုးတက်ရေး စီမံကိန်းမှ အကျိုးအမြတ်များကို ထိုအုပ်စုများအားလုံး ရရှိစေရန်။

ကျေးရွာ - မြေလှိုင်ပင်လျှင်  
အုပ်စု - ၀၅-၀၅

ဥစ္စာဓန ကြွယ်ဝမှုလယာ: ၆၃၅ - ၄,၀၀,၂၀၀

အဆင့်	သတ်မှတ်ချက်	အိမ်ထောင်စု အရေအတွက်	ရာခိုင်နှုန်း %
ပြေလည်သော အုပ်စု	လယ်ယာ၊ နွား၊ ဂွန်ဒေါင်း၊ တီဗွီ၊ ဆိုလာမီး၊ ဖုန်း၊ ဆိုင်ကယ်၊ ထော်လာဂျီ၊ သွပ်မိုးထရံကာ၊ သွပ်မိုးပျဉ်ထောင်	၇	၁၇
မပြေလည်သော အုပ်စု	လက်လှုပ်လက်စား၊ ဆိုင်ကယ်၊ စက်ဘီး၊ တီဗွီ၊ ဖုန်း၊ ဆိုလာမီး၊ နွား၊ သွပ်မိုးထရံကာ၊ သွပ်မိုးအင်ဖက်ကာ၊ အင်ဖက်မိုးအင်ဖက်ကာ	၃၄	၈၃

ဦးဆောင်ဆွေးနွေးသူ - ဦးစောမျှင် ကျား - ၁၈ ဇွဲ  
မ - ၁၅ ဇွဲ

**ဆွေးနွေးချက်နှင့် ဆန်းစစ်ချက်**

- ကျေးရွာတွင်အိမ်ခြေ ၄၁ရှိပါသည်။ ။
- မပြေလည်သောအိမ်ထောင်စုမှာ ၃၄ ရှိပြီး လုပ် လက်စား၊ ဆိုင်ကယ်၊ စက်ဘီး၊ ဆိုလာဖုန်း၊ နွား၊ သွပ်မိုးထရံကာ၊ အင်ဖတ်ကာ၊ အင်ဖတ်မိုး၊ များပိုင်ဆိုင်ကြပါသည်။  
ပြေလည်သောအိမ်ထောင်စုမှာ ၇ စုရှိပြီး၊ ဂွန်ဒေါင်း၊ လယ်ယာ၊ နွား၊ တီဗီ၊ ထော်လာဂျီ၊ ဆိုင်ကယ်၊ ပျဉ်ထောင်အိမ်များ၊ သွပ်မိုးထရံကာ၊ များပိုင်ဆိုင်ထားပါသည်။



၂-၃။ ကျား၊မ အရင်းအမြစ် အသုံးပြုမှု၊ ထိန်းချုပ်မှု

အမျိုးသားနှင့် အမျိုးသမီးတို့မှ ပိုင်ဆိုင်၊ အသုံးချ၊ ထိန်းချုပ်သည့် အရင်းအမြစ်များအား ခွဲခြမ်းစိတ်ဖြာခြင်း။

ကျေးရွာ - မာရ်လင်းပင်လျှော်  
အုပ်စု - ၀၅၅ လျှော်

ဥစ္စာရန် ကြွယ်ဝမှုလယား

နေ့စွဲ - ၄.၁၀.၂၀၁၉

အဆင့်	သတ်မှတ်ချက်	အိမ်ထောင်စု အရေအတွက်	ရာခိုင်နှုန်း
ပြေလည်သော အုပ်စု	လယ်ယာ၊ နွား၊ ဂွန်ဒေါင်း၊ တီဗွီ၊ ဆိုလာမီး၊ ဖုန်း၊ ခိုင်ကယ်၊ ထောက်လာဂျီ၊ သွပ်မိုးထရုံကာ၊ သွပ်မိုး ပျဉ်ထောင်	၇	၁၇
မပြေလည်သော အုပ်စု	လက်လှုပ်လက်စား၊ ခိုင်ကယ်၊ စက်အိမ်၊ တီဗွီ၊ ဖုန်း၊ ဆိုလာမီး၊ နွား၊ သွပ်မိုးထရုံကာ၊ သွပ်မိုးအင်ဖက် ကာ၊ အင်ဖက်မိုးအင်ဖက်ကာ	၃၄	၈၃

ဦးဘောင်ဆွေးနွေးသူ - ဦးစောလှိုင် ကျား - ၁၈ ဦး  
မ - ၁၅ ဦး

**ဆွေးနွေးချက်နှင့် ဆန်းစစ်ချက်**

- အရင်းမြစ် သုံးစွဲမှုတွင်ဆိုင်ကယ်၊ သစ်တော၊ ရေတွင်း၊ လယ်ယာ၊ လမ်း၊ လှည်းဆိုင်လာမီးကို၊ အမျိုးသမီး၊ အမျိုးသားများသုံးစွဲပါသည်။ လယ်လုပ်စက်ကိုအမျိုးသားများသုံးစွဲပြီး အပ်ချုပ်စက်၊ ဈေးရောင်းခြင်းကိုအမျိုးသမီးများသုံးစွဲပါသည်။
- အရင်းမြစ် ထိန်းချုပ်မှုမှာ သစ်တော၊ ရေတွင်း၊ လမ်း၊ လယ်၊ ယာ၊ လှည်း၊ နွားတို့ကို အမျိုးသား၊ အမျိုးသမီး ထိန်းချုပ်နေသည်ကို တွေ့ရပါသည်။
- အပ်ချုပ်စက်၊ ဈေးရောင်းခြင်းကိုအမျိုးသမီးများထိန်းချုပ်ပါသည်။ လယ်လုပ်စက်၊ ဆိုင်လာမီး ဆိုင်ကယ်များကိုအမျိုးသားများ ထိန်းချုပ်ထားပါသည်။

## ၂.၄။ ရာသီခွင်ပြ ပြက္ခဒိန် ဆန်းစစ်ချက်နှင့် ဆွေးနွေးချက်

ကျေးရွာတွင် တစ်နှစ်ပတ်လုံး ကွဲပြားခြားနားသော အချိန်အလိုက် မည်သည်တို့ဖြစ်ပျက်ဆောင်ရွက်ခဲ့သည် တို့ကို မှတ်တမ်းထားရှိရန်၊ ဤပြက္ခဒိန်ကို အသုံးပြုပြီး စီမံကိန်းအားမည်သည့်အချိန်တွင် အကောင်အထည်ဖော် ဆောင်ရွက်လျှင် အကောင်းဆုံးဖြစ်ကြောင်း ဆုံးဖြတ်ရန်

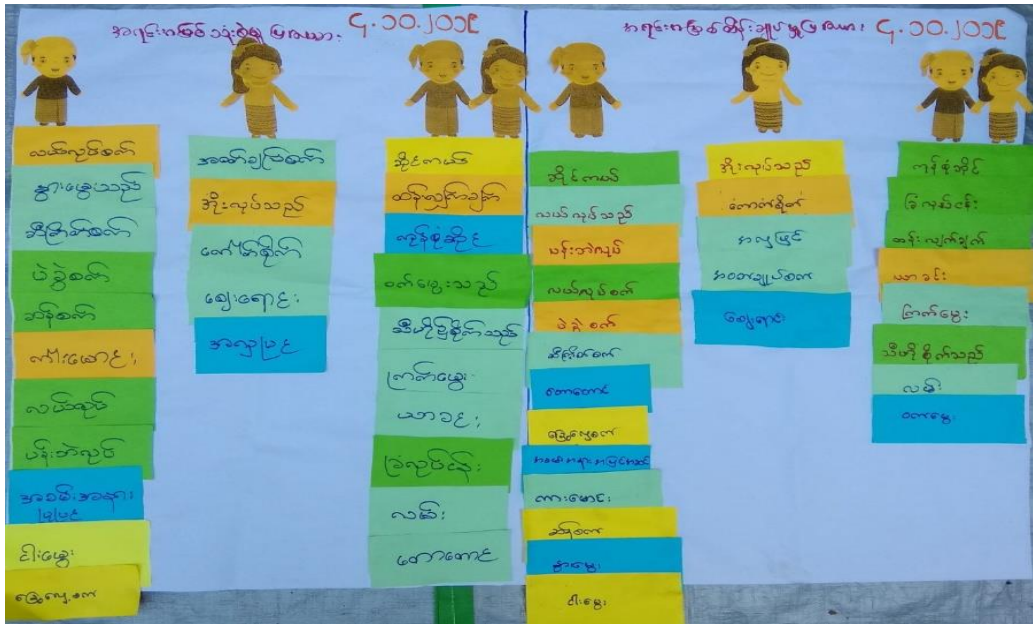

### ဆွေးနွေးချက်နှင့် ဆန်းစစ်ချက်

- ရာသီဥတုနှင့်ပတ်သက်ပြီး အနေအထား မှန်ကန်ပါသည်။
- စိုက်ပျိုးရေးနှင့် အလုပ်အကိုင်များမှာလယ်ကိုသာအဓိကထားစိုက်၍အိမ်ထောင်စုအရေအတွက် ၁၂ခုနှင့် တစ်နှစ်ဝင်ငွေပျဉ်းမျှ ၁၂ သိန်း။
- ယာလုပ်ငန်းမှာမြေပဲ၊သီဟိုဠ်၊စိုက်ပျိုးပြီးဖရဲကိုရံဖန်ရံခါ အိမ်ထောင်စုအရေအတွက် ၁၂တစ်နှစ်ဝင်ငွေပျဉ်းမျှ ၅ သိန်းဝန်းကျင်ရရှိပါသည်။
- မွေးမြူရေးကိုနွား၊မွေးသူအိမ်ထောင်စု၇ ကြက်၊ဝက်ကအိမ်ထောင်စု ၅ သာမွေးပြီး ကြက်ကို တနိုင် တပိုင်လောက်သာ မွေးသည် တစ်နှစ်ဝင်ငွေ ပျဉ်းမျှ ၅ သိန်း။
- ဝင်ငွေထွက်ငွေမှာ စိုက်ပျိုးချိန်နှင့်ရိတ်သိမ်ချိန်တွင်ဝင်ငွေကောင်းပြီး ကျန်လများတွင် စားဝတ်နေရေးအဆင်ပြေရုံမျှသာရှိပါသည်။ ရံဖန်ရံခါတွင် အကြွေးယူပြီးသုံးစွဲရပါသည်။

- လက်လုပ်လက်စားများဟာအိပ်ထောင်စုအရေအတွက် ၃၅ ရှိပြီးကျပန်းလုပ်ကိုင်စားသောက်ကြပါသည်။ စိုက်ပျိုးရိတ်သိမ်းချိန်တွင် အဆင်ပြေပြီး ကျန်လများတွင် ဘေးထွက်အလုပ်လုပ်ရပါသည်။
- လမ်းအခြေနေမှာ ကျဉ်းမြောင်းပြီး ဆိုင်ကယ်သာ သွားရပါသည်။

၂.၅။ ကျား၊မ ပင့်ကူအိမ်သုံးသပ်ခြင်း

ကျေးရွာအတွင်းရှိ အမျိုးသမီးများ၏ အခြေအနေကို နားလည် သဘောပေါက်စေရန်။

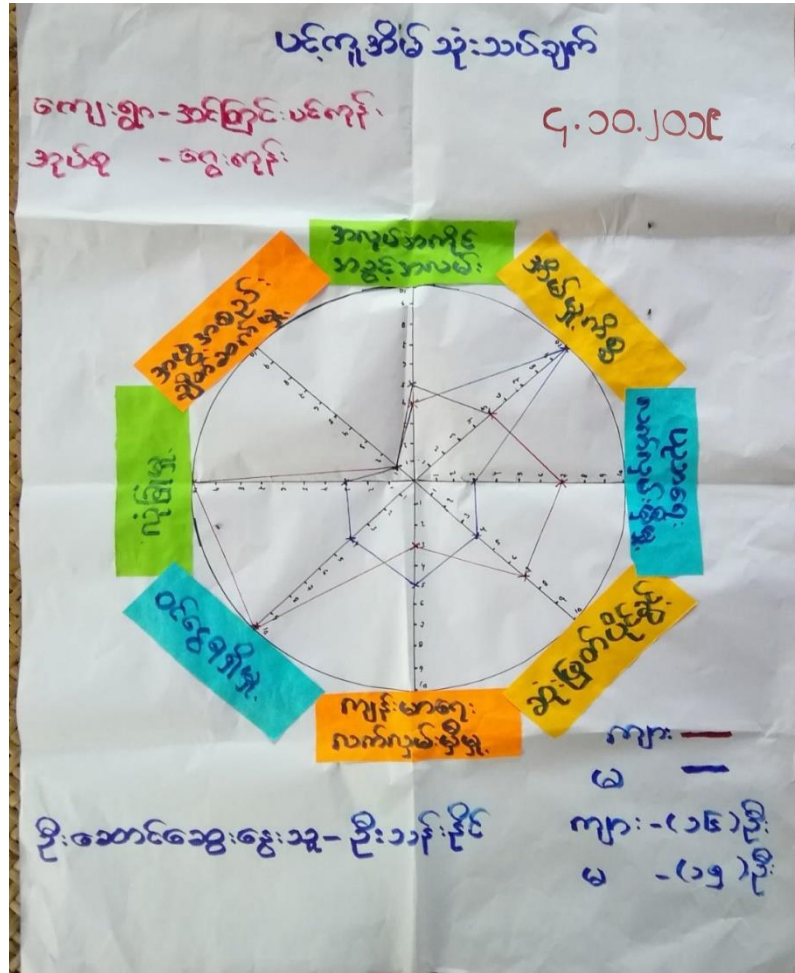

**ဆွေးနွေးချက်နှင့် ဆန်းစစ်ချက်**

အိမ်မှုကိစ္စ၊ကျန်းမာရေးလက်လှမ်းမီမှုတို့တွင် အမျိုးသမီးအားသာနေပြီး ပညာရေးလက်လှမ်းမီဆုံးဖြတ်ပိုင်မှု၊ ဝင်ငွေရရှိမှု၊ လုံခြုံမှု၊ အလုပ်အကိုင်တို့တွင် အမျိုးသားများအားသာနေသည်။

အဖွဲ့အစည်းများတွင်ပူးပေါင်းပါဝင်မှု အမျိုးသား/အမျိုးသမီးတန်းတူရှိနေပါသည်။

အိမ်မှုကိစ္စ များမှာ အမျိုးသမီးများသာ လုပ်ဆောင်နေရပါသည်။ အမျိုးသမီးစွမ်းဆောင်မှုများ မြှင့်တင်နိုင်ရေး အတွက်အမျိုးသားများက အိမ်မှုကိစ္စ များမှာ ကူညီပြီးလက်တွဲခေါ်ဆောင်နိုင်ပါက အမျိုးသမီး စွမ်းဆောင်ရည် မြင့်လာမည်။

## ၂.၆။ အဖွဲ့အစည်းအချိတ်ဆက်ပြု ဗင်းပုံစံသုံးသပ်ခြင်း

ကျေးရွာလူထုအား ၎င်းတို့ကျေးရွာအတွင်းရှိ အဓိကအုပ်စုများ၊ အဖွဲ့အစည်းများရှိနေမှုကို သိရှိစေရန်နှင့် ၎င်း အဖွဲ့အစည်းအုပ်စုများ ဆက်စပ်နေမှုကို သိရှိစေရန်။

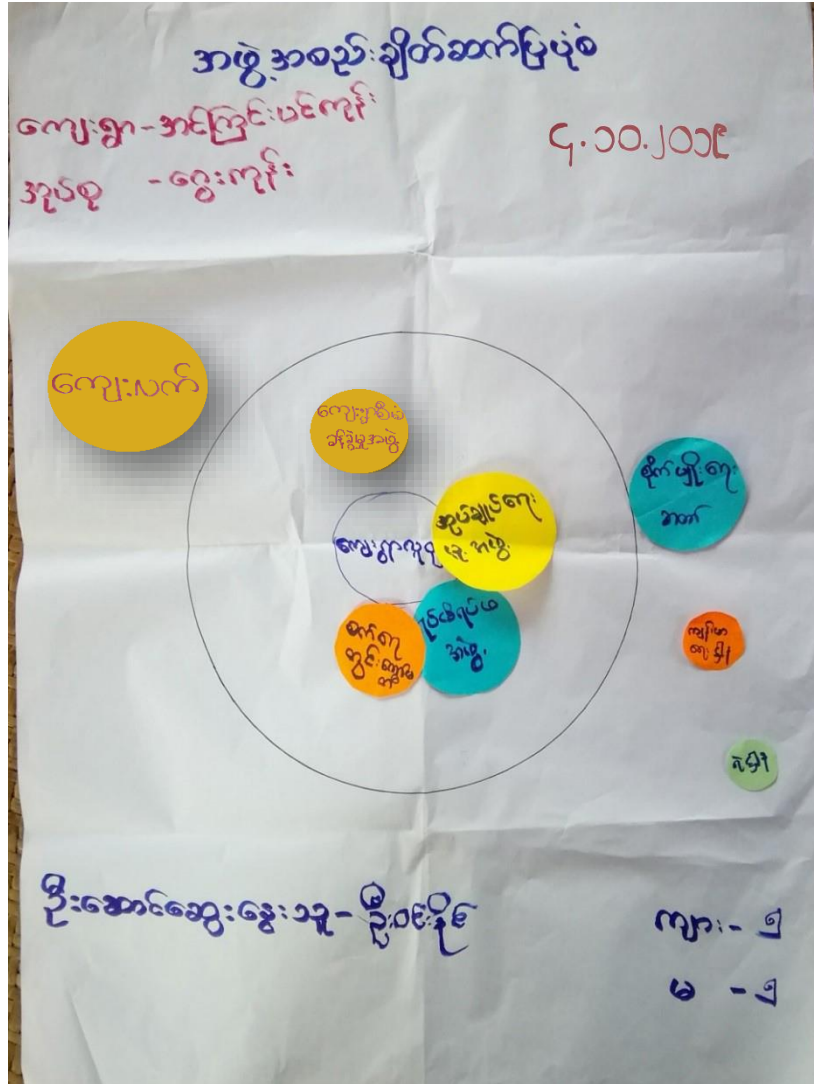

### ဆွေးနွေးချက်နှင့် ဆန်းစစ်ချက်

- ကျေးရွာအတွင်းအဖွဲ့အစည်းများတွင်စက်ရေတွင်းကော်မတီအုပ်ချုပ်ရေးအဖွဲ့က အဓိက ဖြစ်ပါသည်။ရပ်ရေးရွာရေးကိုတရွာလုံးကဝိုင်းဝန်းလုပ်သဖြင့် ရပ်မိရပ်ဖ အဖွဲ့ရှိပါသည်။
- ကျေးရွာပြင်ပရှိ အဖွဲ့အစည်းများ မှာ ကျေးလက်ကျန်းမာရေးအဖွဲ့အစည်းများ၊မြို့နယ်ထွေအုပ်ရုံးတို့နှင့်ရဲစခန်း ချိတ်ဆက်မှုရှိပါသည်။ကျေးရွာလမ်းမကောင်းသဖြင့် ကျန်အဖွဲ့များ မလာကြပါ။ ။

၃။ ဖောင်ပုံစံများ

၃.၁။ ပုံစံ ၈-၁။ ကျေးရွာအခြေခံအချက်အလက်များ (ပထမနှစ်စက်ဝန်း)

ပုံစံ - ၈ - ၁ ကျေးရွာအခြေခံအချက်အလက်များ (Form PC 1)

လယ်ဥယျာန်များ၊ ကျေးရွာတစ်ရွာသို့၊	ပထမဆုံးမိတ်ဆက်ခရီး၊	သွားရောက်သောအခါ	လူထုစည်းရုံးရေးမှူးသည်
ကျေးရွာ ခေါင်းဆောင်များအား	ကျေးရွာအချက်အလက်များကို ဖေ့ဘူရှရ	မိမိ၏ တောင်းခံရသည်။	ဤအချက်အလက်များကို
စီမံကိန်း၊ မိတ်ဆက်အစည်းအဝေးတိုင်းစီတောင်းခံရမည်။	စီမံကိန်းမိတ်ဆက်အစည်းအဝေးတွင်		လူထုစည်းရုံးရေးမှူးသည်
ဤအချက်အလက် များအား စစ်ဆေးပြီး	မှန်ကန်အောင်ပြုလုပ်ရမည်။	ပြီးနောက်တွင်	လူထုစည်းရုံးရေးမှူးမှ
သတင်းအချက်အလက်ထံသို့၊ Tablets မှ တစ်ဆင့်	ဖြည့်သွင်းရမည်။		
ကျေးရွာခေါင်းဆောင် အမည် <b>ဒေါ်အေးအေးအေး</b>	ကျေးရွာခေါင်းဆောင်၏ ဖုန်းနံပါတ် <b>၀၉-၇၇၅၂၅၇၆၆၉</b>	လူထုစည်းရုံးရေးမှူး၏ အမည် <b>ဒေါ်အေးအေးအေး</b>	
ပြည်နယ်တိုင်းအောင်ကြီး ကြီး၊ မြို့နယ် <b>၁၁ ကုန်း</b>	ကျေးရွာအုပ်စု <b>ရွှေဘို</b>	ကျေးရွာ <b>အင်းကြီး၊ ဝါးကွင်း</b>	

က၊ လူဦးရေ			
လူဦးရေ	အိမ်ထောင်စု အရေအတွက်	ကိုးကွယ်သည့်ဘာသာ	အိမ်ထောင်စု အရေအတွက်
လူဦးရေ (၁) <b>၁၈၇</b>	<b>၄၂</b>	ဘာသာ (၁) <b>ဗုဒ္ဓ</b>	<b>၄၂</b>
လူဦးရေ (၂) -----		ဘာသာ (၂) -----	
လူဦးရေ (၃) -----		ဘာသာ (၃) -----	
လူဦးရေစုစု -----		ဘာသာစုစု -----	
အခြား			
	အရေအတွက်		
မသန်စွမ်းသူများ	<b>၄ ကျား-၁၈-၃</b>		<b>၄</b>
သက်ကြီးရွယ်အိုများ (၆၅ နှစ် နှင့် အထက်)	<b>၁၄ ကျား-၅/၈-၉</b>		<b>၁၃</b>
စစ်ဘေးရှောင်			

	အမျိုးသား (အရေအတွက်)	အမျိုးသမီး (အရေအတွက်)
လူဦးရေ		
လူဦးရေ (၁) <b>၁၈၇</b>	<b>၆၄</b>	<b>၂၄</b>
လူဦးရေ (၂) -----		
လူဦးရေ (၃) -----		
အခြား		
အိမ်ထောင်စုဦးစီး	<b>၃၃</b>	<b>၉</b>

(ခ) အခြေခံအဆောက်အအုံ အသုံးအဆောင်များ

စာသင်ကျောင်း	အမှတ် ခြံပေါ်	ကျန်းမာရေး	အမှတ် ခြံပေါ်	ဘာသာရေး အဆောက် အအုံများ	အမှတ် ခြံပေါ်
မူကြိုကျောင်း	<input type="checkbox"/>	တိုက်နယ်ဆေးရုံ	<input type="checkbox"/>	ဓေတီ	<input checked="" type="checkbox"/>
မူလတန်းကျောင်း	<input checked="" type="checkbox"/>	ကျန်းမာရေးဌာန	<input type="checkbox"/>	ဘုန်းကြီးကျောင်း	<input checked="" type="checkbox"/>
မူလွန်ကျောင်း	<input type="checkbox"/>	ကျန်းမာရေးဌာနခွဲ	<input type="checkbox"/>	ဟိန္ဒူဘုရားကျောင်း	<input type="checkbox"/>
အလယ်တန်းကျောင်း	<input type="checkbox"/>	ဆေးပေးခန်း	<input type="checkbox"/>	ရေစိစက်ရေးကျောင်း	<input type="checkbox"/>
လယ်လွန်ကျောင်း	<input type="checkbox"/>	အခြား	<input type="checkbox"/>	ဓလီ	<input type="checkbox"/>
အထက်တန်းကျောင်း	<input type="checkbox"/>			အခြား	<input type="checkbox"/>
အခြား	<input type="checkbox"/>				
မှတ်ချက်		မှတ်ချက်		မှတ်ချက်	

(ဂ) ကျွမ်းကျင်သူများမှတ်တမ်း (ကျေးရွာတွင်နေထိုင်သော သို့မဟုတ် တခြားရွာမှလာရောက်သော ကျွမ်းကျင်သူများ)

(၁) စာသင်ကျောင်း		(၂) ကျန်းမာရေး			(၃) လက်မှုပညာရှင်			
	ရွာတွင်နေ ထိုင်သူ	အခြားရွာမှ လာသူ		ရွာတွင်နေ ထိုင်သူ	အခြား ရွာမှ လာသူ		ရွာတွင် နေထိုင်သူ	အခြားရွာ မှလာသူ
မူလတန်းပြဆရာ/မ	<input type="checkbox"/>	<input checked="" type="checkbox"/>	ဆရာဝန်	<input type="checkbox"/>	<input type="checkbox"/>	လက်သမား	<input checked="" type="checkbox"/>	<input type="checkbox"/>
အထက်တန်းပြဆရာ/မ	<input type="checkbox"/>	<input type="checkbox"/>	လက်ထောက် ကျန်းမာရေးမှူး	<input type="checkbox"/>	<input type="checkbox"/>	ပန်းရံ	<input checked="" type="checkbox"/>	<input type="checkbox"/>
အလယ်တန်းပြဆရာ/မ	<input type="checkbox"/>	<input type="checkbox"/>	အမျိုးသမီးကျန်းမာရေး ဆရာမ	<input type="checkbox"/>	<input type="checkbox"/>	လျှပ်စစ်ကျွမ်းကျင်၊ ဦးသမား	<input type="checkbox"/>	<input type="checkbox"/>
မူကြိုဆရာ/မ	<input type="checkbox"/>	<input type="checkbox"/>	သားဖွားဆရာမ	<input type="checkbox"/>	<input type="checkbox"/>	ရေရိုက်သူယ်သူ	<input type="checkbox"/>	<input type="checkbox"/>
အခြား	<input type="checkbox"/>	<input type="checkbox"/>	ပြည်သူ့ကျန်းမာရေးလုပ်သား	<input type="checkbox"/>	<input type="checkbox"/>	ကပ်ပြင်ဆရာ	<input type="checkbox"/>	<input type="checkbox"/>
မှတ်ချက်			မှတ်ချက်			မှတ်ချက်		

(ဃ) ကျေးရွာသို့ ရောက်ရှိနိုင်သည့် လမ်းအခြေအနေ / ကျေးရွာတစ်ရွာသည် ၎င်း၏ ကျေးရွာအုပ်စုနှင့် ဆက်သွယ်ထားသော လမ်းအခြေအနေ (အောက်ပါတို့ကို ဝိုင်းပါ)

ကျောက်ကြမ်းလမ်း:      ကတ္တရာလမ်း:      ကွန်ကရစ်လမ်း:      မော်တော်ဆိုင်ကယ်လမ်း:  
 ကျောက်စင်းလမ်း:      မြေသားလမ်း:      လူသွားလမ်း:      အခြား: **လက်ရာသစ်လမ်း**

(င) ကျေးရွာဖွံ့ဖြိုးမှုစီမံချက်

(၁) လူထုပတ်ဝန်းကျင်ထိခိုက်မှုမရှိစေရန် ဤကျေးရွာတွင် ကျေးရွာဖွံ့ဖြိုးမှု စီမံချက်ရှိခဲ့ပါသလား?

(၂) ရှိခဲ့ပါလျှင် ဤစီမံချက်ကို မည်သည့် ခုနှစ်တွင် ဖြစ်ထင်ခဲ့ပါသနည်း?

(၃) ဤစီမံချက်ကို ဖြည့်ဆည်းပေးအောင် ပြုခဲ့ပါသလား?

ဝိုင်းပါ  
 ရှိပါသည်/မရှိပါ/မသိပါ  
**၂၀၁၈**  
 နှစ်/မသိပါ  
 ပြုခဲ့ပါသည်/မပြုခဲ့ပါ/မသိပါ

(စ) ခရီးအကွာအဝေး

၀.၅ မိုင်

(၁) ဤကျေးရွာ၏ဝဟိုမှ ၎င်းကျေးရွာအုပ်စု၏ဝဟိုအထိ ခရီးပိုင်မည်မျှကွာဝေးသနည်း? မိုင်-----/မသိပါ

(၂) ဤကျေးရွာမှ ၎င်းကျေးရွာအုပ်စုဝဟိုအထိ သွားလာရာတွင်ကြာမြင့်သည့်အချိန်

မြောက်ခေ့ ရာသီတွင်ကြာချိန်----- ၁၅ မိနစ် ----- ထော်လာဂျီ/မော်တော်ဆိုင်ကယ် (မြေလျှင်)/လာ/မော်တော်ဘုတ်/ အခြား -----

မိုးရာသီတွင်ကြာချိန်----- ၁၅ မိနစ် ----- ထော်လာဂျီ/မော်တော်ဆိုင်ကယ် (မြေလျှင်)/လာ/မော်တော်ဘုတ်/ အခြား -----

(ဆ) ပတ်ဝန်းကျင်ဆိုင်ရာ သဘာပဘေးအန္တရာယ်

ဤကျေးရွာတွင် ရေကြီးခြင်းကဲ့သို့ သဘာပဘေးအန္တရာယ်ကျရောက်မှုဖြစ် ရှိပါသလား။

မရှိပါ  ရှိပါသည် ရှိလျှင်ဖော်ပြပါ ----- **သေချာသောအခါ**

(ဇ) ကျေးရွာတွင် ဖွဲ့စည်းထားသော အဖွဲ့အစည်းများ လူထုဝဟိုပြုစီမံကိန်းမတိုင်မီ ဤကျေးရွာတွင် ကျေးရွာဖွံ့ဖြိုးရေးအတွက် အစိုးရ (သို့) ရွာသားများကိုယ်တိုင် (သို့) စီမံကိန်းတစ်ခုခုမှ ဖွဲ့စည်းထားသည့် အဖွဲ့အစည်းများရှိပါသလား။

(၁) **ကျေးရွာအုပ်စု**

(၂) -----

(ဈ) အထွေထွေအုပ်ချုပ်ရေး ဦးစီးဌာန (GAD) မှ မှတ်တမ်းတင်ထားခြင်း

ဤကျေးရွာသည် အထွေထွေအုပ်ချုပ်ရေး ဦးစီးဌာန (GAD) မှ မှတ်တမ်းတင်ထားမှု ရှိပါသလား။

မရှိပါ  ရှိပါသည်

ကျေးရွာခေါင်းဆောင်

အမည် **ဦးအောင်လွန်း**  
လက်မှတ် **ဦး** ခန. ၂၃.၁.၂၀၁၉

လူထုစည်းရုံးရေးမှူး

အမည် **ဦးကျော်စင်ထွန်း**  
လက်မှတ် **ဦး** ခန. ၂၃.၁.၂၀၁၉



၃.၂။ ပုံစံ ၈-၂။ စီမံကိန်းစက်ဝန်းအချိန်ဇယား (ပထမနှစ်စက်ဝန်း)

ပုံစံ - ၈ - ၂ - စီမံကိန်းစက်ဝန်းအချိန်ဇယား (PC 2)

သက်ဆိုင်ရာလူထုစည်းရုံးရေးအဖွဲ့/လက်ထောက်နည်းပညာအဖွဲ့များမှ စီမံကိန်းစက်ဝန်းအဆင့်တစ်ခုစီပြီးစီးတိုင်း ကျေးရွာနှင့် ကျေးရွာအုပ်စုအတွက် ဤစက်ဝန်းကို ပြင်ဆင်ပေးမည်။

စည်းရုံးရေးအဖွဲ့/ဝန်ထမ်း အမည် ဦးကျော်မင်းဝင်း

နေ့စွဲ ၂၅.၁.၂၀၁၉

ပြည်နယ်/တိုင်း/ပဲခူး မြို့နယ် သဲတန်း ကျေးရွာအုပ်စု ရွေးကုန်း ကျေးရွာ အင်းကြီး-ပင်ကျော်

စက်ဝန်းအားအမှတ်ပြုပေးပါ  စက်ဝန်း(၁)  စက်ဝန်း(၂)  စက်ဝန်း(၃)

စက်ဝန်း (၄)

စီမံကိန်းဆောင်ရွက်မှုအဆင့်များ	နေ့စွဲ		အစည်းအဝေးတွင်တက်ရောက်သူအရေအတွက်				အစီအစဉ် စီမံကိန်း ဝန်ထမ်း
	စတင်သည့် နေ့	ပြီးဆုံးသည့် နေ့	အချိန်အား အရေအတွက်	အချိန်သမီး အရေအတွက်	အစီအစဉ်အရ အရေအတွက်	လူချိန်အရေအတွက် နှင့် လူချိန်အမည်	
၁။ ကျေးရွာစီမံကိန်း စိတ်ဆက်အစည်းအဝေး	၂၄.၁.၂၀၁၉	၂၅.၁.၂၀၁၉	၂၂	၂၉	၅၁	၂၂	
၂။ ကျေးရွာအဖွဲ့ကြီးများ စီမံချက်ရေးဆွဲခြင်း အစည်းအဝေး	၂၅.၁.၂၀၁၉	၂၅.၁.၂၀၁၉	၂၀	၂၉	၄၀	၂၂	
၃။ ကျေးရွာအုပ်စု လှုပ်ငန်းဆုံးဖြတ်ချက်ချသည့် အစည်းအဝေး							
၄။ မြို့နယ်အဆင့် စီမံကိန်းရေးဆွဲရေး နှင့် အကောင်အထည်ဖော်ရေးကော်မတီ၏ စီမံကိန်း သုံးသပ်မှု အစည်းအဝေး			မလို	မလို	မလို	မလို	မလို
၅။ မြို့နယ် စီမံကိန်းရေးဆွဲရေး နှင့် အကောင်အထည်ဖော်ရေး ကော်မတီ၏ဆုံးဖြတ်ချက်ကို ရွာသို့ အသိပေး အကြောင်းကြားသည့် အစည်းအဝေး							
၆။ စီမံကိန်းလုပ်ငန်းဆိုင်ရာစီမံချက်ရေးဆွဲခြင်း အစည်းအဝေး	မလို	မလို	မလို	မလို	မလို	မလို	မလို
၆.၁။ စီမံကိန်းလုပ်ငန်း အကောင်အထည်ဖော် ရေးဆွဲခြင်း							
၆.၂။ ဝယ်ယူရေးအစီအစဉ် ရေးဆွဲခြင်း							

၃.၃။ ပုံစံ-၃။ ကျေးရွာဖွံ့ဖြိုးရေးဦးစားပေးအစီအစဉ် (ပထမနှစ်စက်ဝန်း)

ပုံစံ - ၈ - ၃ ကျေးရွာဖွံ့ဖြိုးရေး ဦးစားပေးအစီအစဉ် (Form PC 3)

လက်ညွှန်ချက်။ အဆင့်(၃) ကျေးရွာဖွံ့ဖြိုးရေးဦးစားပေးအစီအစဉ်။ အထောက်အကူပြု ကော်မတီသည် လူထုစည်းရုံးရေးမှူးအရာရှိနှင့် ပြန်လည်ပြင်ဆင်အောင် ဖြည့်ဆည်းရမည်။		ကျေးရွာ ဖွံ့ဖြိုးရေး အစီအစဉ်။	
လူထုစည်းရုံးရေးမှူး/ဝန်ထမ်း အမည်	ဦးကျော်စွမ်းထွန်း	ကျေးရွာအုပ်စု	ရွှေကျေး
၈၄၈ ၂၅၀၁၂၀၁၈	စက်ဝန်းအားအမှတ်ဖြစ်ပါ (၂) စက်ဝန်း(၁) □ စက်ဝန်း(၂) □ စက်ဝန်း(၃) □ စက်ဝန်း(၄)	ရွာ	ရွှေကျေး
ပြည်နယ်/တိုင်း/ပဲခူးတိုင်း	မြို့နယ် သဲကုန်း	ကျေးရွာအုပ်စု	ရွှေကျေး
က။ အစက်အစဲအတားအဆီးများအားထွေးဖျော်ခြင်း - ယခုလက်ရှိအခြေအနေတွင် ပြန်ကျေးရွာဖွံ့ဖြိုးတိုးတက်ရေးအတွက် အဓိက အစက်အစဲ အတားအဆီးများသည် မည်သည့်များဖြစ်ပါသနည်း။	(အမျိုးသား/သမီး အနည်းဆုံးအစက်အစဲ ၅ ခုစီဖော်ပြပါ)		
အမျိုးသား	အဖွဲ့မှ တင်ပြသောအစက်အစဲအတားအဆီးများ	အမျိုးသမီး	အဖွဲ့မှ တင်ပြသောအစက်အစဲအတားအဆီးများ
၁	ရွာပြင်လမ်း၊ ကျောင်း၊ ဆေးကုရေးဌာန၊ ရေအောက်ရေပြင်၊ ရေအောက်ရေပြင်	၁	ရွာပြင်လမ်း၊ ဆေးကုရေးဌာန၊ ရေအောက်ရေပြင်
၂	ရွာလမ်း၊ ကျောင်း၊ ဆေးကုရေးဌာန၊ ရေအောက်ရေပြင်	၂	ရွာလမ်း၊ ဆေးကုရေးဌာန၊ ရေအောက်ရေပြင်
၃	ရွာလမ်း၊ ကျောင်း၊ ဆေးကုရေးဌာန၊ ရေအောက်ရေပြင်	၃	ရွာလမ်း၊ ဆေးကုရေးဌာန၊ ရေအောက်ရေပြင်
၄	ရွာလမ်း၊ ကျောင်း၊ ဆေးကုရေးဌာန၊ ရေအောက်ရေပြင်	၄	ရွာလမ်း၊ ဆေးကုရေးဌာန၊ ရေအောက်ရေပြင်
၅	ရွာလမ်း၊ ကျောင်း၊ ဆေးကုရေးဌာန၊ ရေအောက်ရေပြင်	၅	ရွာလမ်း၊ ဆေးကုရေးဌာန၊ ရေအောက်ရေပြင်
၆	ရွာလမ်း၊ ကျောင်း၊ ဆေးကုရေးဌာန၊ ရေအောက်ရေပြင်	၆	ရွာလမ်း၊ ဆေးကုရေးဌာန၊ ရေအောက်ရေပြင်
၇	ရွာလမ်း၊ ကျောင်း၊ ဆေးကုရေးဌာန၊ ရေအောက်ရေပြင်	၇	ရွာလမ်း၊ ဆေးကုရေးဌာန၊ ရေအောက်ရေပြင်
၈	ရွာလမ်း၊ ကျောင်း၊ ဆေးကုရေးဌာန၊ ရေအောက်ရေပြင်	၈	ရွာလမ်း၊ ဆေးကုရေးဌာန၊ ရေအောက်ရေပြင်
၉	ရွာလမ်း၊ ကျောင်း၊ ဆေးကုရေးဌာန၊ ရေအောက်ရေပြင်	၉	ရွာလမ်း၊ ဆေးကုရေးဌာန၊ ရေအောက်ရေပြင်
၁၀	ရွာလမ်း၊ ကျောင်း၊ ဆေးကုရေးဌာန၊ ရေအောက်ရေပြင်	၁၀	ရွာလမ်း၊ ဆေးကုရေးဌာန၊ ရေအောက်ရေပြင်
၁၁	ရွာလမ်း၊ ကျောင်း၊ ဆေးကုရေးဌာန၊ ရေအောက်ရေပြင်	၁၁	ရွာလမ်း၊ ဆေးကုရေးဌာန၊ ရေအောက်ရေပြင်
၁၂	ရွာလမ်း၊ ကျောင်း၊ ဆေးကုရေးဌာန၊ ရေအောက်ရေပြင်	၁၂	ရွာလမ်း၊ ဆေးကုရေးဌာန၊ ရေအောက်ရေပြင်







၃.၄။ ပုံစံ ၈-၁။ ကျေးရွာအခြေခံအချက်အလက်များ (ဒုတိယနှစ်စက်ဝန်း)

ပုံစံ - ၈ - ၁ ကျေးရွာအခြေခံအချက်အလက်များ (Form PC 1)

လမ်းညွှန်ချက်။ ကျေးရွာတစ်ရွာသို့ ပထမဆုံးမိတ်ဆက်ခရီးသွားရောက်သောအခါ လူထုစည်းရုံးရေးမှူးသည် ကျေးရွာ ခေါင်းဆောင်များအားကျေးရွာအချက်အလက်များကိုပေတ္တာရပ်ခံ၍တောင်းခံရသည်။ ဤအချက်အလက်များကိုစီမံကိန်း မိတ်ဆက်အစည်းဝေးမတိုင်မီတောင်းခံရမည်။ စီမံကိန်းမိတ်ဆက်အစည်းဝေးတွင် လူထုစည်းရုံးရေးမှူးသည် ဤအချက်အလက်များအား ဝေဖန်ဆေးပြီး မှန်ကန်အောင်ပြုလုပ်ရမည်။ ပြီးနောက်တွင် လူထုစည်းရုံးရေးမှူးမှ သတင်းအချက်အလက်ထဲသို့ Tablets မှ တဆင့် ဖြည့်သွင်းရမည်။			
ကျေးရွာခေါင်းဆောင် အမည် ဦးဖေစောစိုးစိုး	ကျေးရွာခေါင်းဆောင်၏ ဖုန်းနံပါတ် ၀၇ ၇၇၅ ၂၅၇၈၆၄	လူထုစည်းရုံးရေးမှူး၏အမည် ဒေါ်ဖေမာဝတ္တရီ	
မြည်နယ်၊ တိုင်းဒေသကြီး ပဲခူး	မြို့နယ် သံကျော်	ကျေးရွာအုပ်စု စွေးကျော်	ကျေးရွာ အခြေခံပေစာရင်း

က။ လူဦးရေ

လူမျိုးစု	အိမ်ထောင်စုအရေအတွက်	ကိုးကွယ်သည့်ဘာသာ	အိမ်ထောင်စုအရေအတွက်
လူမျိုးစု (၁) မြန်မာ	၄၁	ဘာသာ(၁) ဗုဒ္ဓ	၄၁
လူမျိုးစု (၂)-----		ဘာသာ(၂)-----	
လူမျိုးစု (၃)-----		ဘာသာ(၃)-----	
လူမျိုးစုရော-----		ဘာသာရော-----	
အခြား			
	အရေအတွက်		
မသန်စွမ်းသူများ	၁		
သက်ကြီးရွယ်အိုများ (၆၅ နှစ် နှင့် အထက်)	၁၄		
စစ်ဘေးရှောင်			

	အမျိုးသား(အရေအတွက်)	အမျိုးသမီး(အရေအတွက်)	စုစုပေါင်းအရေအတွက်
လူဦးရေ			
လူမျိုးစု (၁)---မိမိ---	65	78	143
လူမျိုးစု (၂)-----			
လူမျိုးစု (၃)-----			
အခြား			
အိမ်ထောင်ဦးစီး	32	9	41

(ခ)အခြေခံအဆောက်အအုံ အသုံးအဆောင်များ

စာသင်ကျောင်း	အမှတ် ခြံပိ	ကျန်းမာရေး	အမှတ် ခြံပိ	ဘာသာရေးအဆောက် အအုံများ	အမှတ် ခြံပိ
အထက်တန်းကျောင်း	<input type="checkbox"/>	ဆေးရုံ	<input checked="" type="checkbox"/>	ဝေတီ	<input type="checkbox"/>
အလယ်တန်းကျောင်း	<input type="checkbox"/>	ကျန်းမာရေးဌာန	<input checked="" type="checkbox"/>	ဘုန်းကြီးကျောင်း	<input type="checkbox"/>
မူလတန်းကျောင်း	<input checked="" type="checkbox"/>	ကျန်းမာရေးဌာနခွဲ	<input type="checkbox"/>	ဟိန္ဒူဘုရားကျောင်း	<input type="checkbox"/>
မူကြိုကျောင်း	<input type="checkbox"/>	ဆေးပေးခန်း	<input type="checkbox"/>	ခရစ်ယာန်ကျောင်း	<input type="checkbox"/>
အခြား	<input type="checkbox"/>	အခြား	<input type="checkbox"/>	ဗလီ	<input type="checkbox"/>
				အခြား	<input type="checkbox"/>
မှတ်ချက်		မှတ်ချက်		မှတ်ချက်	

(ဂ) ကျွမ်းကျင်သူများမှတ်တမ်း (ကျေးရွာတွင်နေထိုင်သော သို့မဟုတ် တခြားရွာမှလာရောက်သောကျွမ်းကျင်သူများ)

(၁) စာသင်ကျောင်း		(၂) ကျန်းမာရေး			(၃) လက်မှုပညာရှင်			
	ရွာတွင်နေထိုင်သူ	အခြားရွာမှလာသူ		ရွာတွင်နေထိုင်သူ	အခြားရွာမှလာသူ		ရွာတွင်နေထိုင်သူ	အခြားရွာမှလာသူ
မူလတန်းပြဆရာ/မ	<input type="checkbox"/>	<input checked="" type="checkbox"/>	ဆရာဝန်	<input type="checkbox"/>	<input type="checkbox"/>	လက်သမား	<input checked="" type="checkbox"/>	<input type="checkbox"/>
အထက်တန်းပြဆရာ/မ	<input type="checkbox"/>	<input type="checkbox"/>	လက်ထောက်ကျန်းမာရေးမှူး	<input type="checkbox"/>	<input type="checkbox"/>	ပန်းရုံ	<input type="checkbox"/>	<input type="checkbox"/>
အလယ်တန်းပြဆရာ/မ	<input type="checkbox"/>	<input type="checkbox"/>	အမျိုးသမီးကျန်းမာရေးဆရာမ	<input type="checkbox"/>	<input type="checkbox"/>	လျှပ်စစ်ကျွမ်းကျင်၊ မီးသမား	<input type="checkbox"/>	<input type="checkbox"/>
မူကြံ့ဆရာ/မ	<input type="checkbox"/>	<input type="checkbox"/>	သားဖွားဆရာမ	<input type="checkbox"/>	<input type="checkbox"/>	ရေငိုက်သွယ်သူ	<input type="checkbox"/>	<input type="checkbox"/>
အခြား	<input type="checkbox"/>	<input type="checkbox"/>	ပြည်သူ့ကျန်းမာရေးလုပ်သား	<input type="checkbox"/>	<input type="checkbox"/>	စက်ပြင်ဆရာ	<input type="checkbox"/>	<input type="checkbox"/>
မှတ်ချက်						မှတ်ချက်		

(ဃ) ကျေးရွာသို့ ရောက်ရှိနိုင်သည့်လမ်းအခြေအနေ / ကျေးရွာတစ်ရွာသည် ၎င်း၏ကျေးရွာအုပ်စုနှင့် ဆက်သွယ်ထားသော လမ်းအခြေအနေ (အောက်ပါတို့ကိုပိုင်းပါ)

ကျောက်ကြမ်းလမ်း      ကတ္တရာလမ်း      ကွန်ကရစ်လမ်း      မော်တော်ဆိုင်ကယ်လမ်း  
 ကျောက်ခင်းလမ်း      မြေသားလမ်း      လူသွားလမ်း      အခြား \_\_\_\_\_

(င) ကျေးရွာဖွံ့ဖြိုးမှုစီမံချက်

(၁) လူထုဗဟိုပြုစီမံကိန်းမစတင်မီ ဤကျေးရွာတွင်ကျေးရွာဖွံ့ဖြိုးမှုစီမံချက်ရှိခဲ့ပါသလား?

ဝိုင်းပါ  
 ရှိပါသည် (မရှိပါ/မသိပါ)

(၂) ရှိခဲ့ပါလျှင် ဤစီမံချက်ကို မည်သည့် ခုနှစ်တွင်ပြင်ဆင်ခဲ့ပါသနည်း?

နှစ်-----/မသိပါ

(၃) ဤစီမံချက်ကို မြို့နယ်မှအတည်ပြုခဲ့ပါသလား?

ပြုခဲ့ပါသည်/မပြုခဲ့ပါ /မသိပါ



(စ) ခရီးအကွာအဝေး

(၁) ဤကျေးရွာ၏ပဟိုမှ၎င်းကျေးရွာအုပ်စု၏ပဟိုအထိခရီးမိုင်မည်မျှကွာဝေးသနည်း? မိုင်-၁-----/မေပီ

(၂) ဤကျေးရွာမှ ၎င်းကျေးရွာအုပ်စု၏ပဟိုအထိသွားလာရာတွင်ကြာမြင့်သည့်အချိန်။

ခြောက်သွေ့ရာသီတွင်ကြာချိန် ၀၀:၁၀-----ထော်လာရီ/မော်တော်ဆိုင်ကယ်/ခြေလျင်/လား/မော်တော်ဘုတ်/  
အခြား -----

မိုးရာသီတွင်ကြာချိန် ၀၀:၃၀-----ထော်လာရီ/မော်တော်ဆိုင်ကယ်/ခြေလျင်/လား/မော်တော်ဘုတ်/  
အခြား -----

(ဆ) ပတ်ဝန်းကျင်ဆိုင်ရာသဘာဝဘေးအန္တရာယ်

ဤကျေးရွာတွင်ရေကြီးခြင်းကဲ့သို့ သဘာဝဘေးအန္တရာယ်ကျရောက်ဖူးခြင်း ရှိပါသလား။

မရှိပါ       ရှိပါသည်      ရှိလျှင်ဖော်ပြပါ-----

(ဇ) ကျေးရွာတွင် ဖွဲ့စည်းထားသော အဖွဲ့အစည်းများ

လူထုပဟိုပြုစီမံကိန်းမတိုင်မီ ဤကျေးရွာတွင် ကျေးရွာဖွံ့ဖြိုးရေးအတွက် အစိုးရ(သို့)ရွာသားများကိုယ်တိုင်(သို့) စီမံကိန်းတစ်ခုခုမှ ဖွဲ့စည်းထားသည့် အဖွဲ့အစည်းများရှိပါသလား။

(၁) -----

(၂) -----

(ဈ) အထွေထွေအုပ်ချုပ်ရေး ဦးစီးဌာန (GAD) မှ မှတ်တမ်းတင်ထားခြင်း

ဤကျေးရွာသည် အထွေထွေအုပ်ချုပ်ရေး ဦးစီးဌာန (GAD) မှ မှတ်တမ်းတင်ထားမှု ရှိပါသလား။

မရှိပါ       ရှိပါသည်

ကျေးရွာခေါင်းဆောင်

အမည် ဦးအောင်စိုးမိုး

လက်မှတ်  နေ့စွဲ ၄.၁၀.၁၉

လူထုစည်းရုံးရေးမှူး

အမည် ဒေါ်အေးမာမာ

လက်မှတ်  နေ့စွဲ ၄.၁၀.၁၉

၃.၅။ ပုံစံ ၈-၂။ စီမံကိန်းစက်ဝန်းအချိန်ဇယား (ဒုတိယနှစ်စက်ဝန်း)

ပုံစံ - ၈-၂ - စီမံကိန်းစက်ဝန်းအချိန်ဇယား (PC 2)

လည်နှိုးဖွဲ့စည်း ထောက်ပံ့ရာလူထုစည်းရုံးရေး/လက်ထောက်နှင်း/ဥက္ကဋ္ဌများမှ စီမံကိန်းစက်ဝန်းအဖွဲ့တစ်ဖွဲ့စီပိုင်ကြေးနှင့် ကျေးဇူးအပ်အတွက်ပုံစံကိုဖြည့်သွင်းရမည်။

စည်းရုံးရေး/လက်ထောက်နှင်း/ဥက္ကဋ္ဌများမှ စီမံကိန်းစက်ဝန်းအဖွဲ့တစ်ဖွဲ့စီပိုင်ကြေးနှင့် ကျေးဇူးအပ်အတွက်ပုံစံကိုဖြည့်သွင်းရမည်။

စက်ဝန်းအားအမှတ်ဖြစ်ပါ	စက်ဝန်း(၁)		စက်ဝန်း(၂)		စက်ဝန်း(၃)		စက်ဝန်း(၄)	
	စက်ဝန်းအားအမှတ်ဖြစ်ပါ	စက်ဝန်း(၁)	စက်ဝန်း(၂)	စက်ဝန်း(၃)	စက်ဝန်း(၄)	စက်ဝန်း(၅)	စက်ဝန်း(၆)	စက်ဝန်း(၇)
စက်ဝန်းအားအမှတ်ဖြစ်ပါ	စက်ဝန်း(၁)	စက်ဝန်း(၂)	စက်ဝန်း(၃)	စက်ဝန်း(၄)	စက်ဝန်း(၅)	စက်ဝန်း(၆)	စက်ဝန်း(၇)	စက်ဝန်း(၈)
၁။ ကျေးဇူးစီမံကိန်း စီမံကိန်းအစည်းအဝေး	၄.၁၀.၁၉	၄.၁၀.၁၉	၄.၁၀.၁၉	၄.၁၀.၁၉	၄.၁၀.၁၉	၄.၁၀.၁၉	၄.၁၀.၁၉	၄.၁၀.၁၉
၂။ ကျေးဇူးစီမံကိန်းစီမံကိန်းရေးဆွဲခြင်း အစည်းအဝေး	၄.၁၀.၁၉	၄.၁၀.၁၉	၄.၁၀.၁၉	၄.၁၀.၁၉	၄.၁၀.၁၉	၄.၁၀.၁၉	၄.၁၀.၁၉	၄.၁၀.၁၉
၃။ ကျေးဇူးအုပ်စု လုပ်ငန်းဆောင်ရွက်ချက် ရသည့် အစည်းအဝေး								
၄။ မြို့နယ်အဆင့်စီမံကိန်းရေးဆွဲရေးနှင့် အကောင်အထည်ဖော်ရေးကော်မတီ၏ စီမံကိန်း သုံးသပ်မှုအစည်းအဝေး								
၅။ မြို့နယ် စီမံကိန်းရေးဆွဲရေးနှင့် အကောင်အထည်ဖော်ရေးကော်မတီ၏ဆုံးဖြတ်မှုကို ရွာသို့ အသိပေးအကြောင်းကြားသည့်အစည်းအဝေး								



ခ။ မျှော်မှန်းခြင်း- နောင်လာမည့် ( ၅ )နှစ် အတွင်း ကျေးရွာဖွံ့ဖြိုးရေး မျှော်မှန်းလျာထားချက်များအား တင်ပြပါ။

အုပ်စုဖွဲ့ဆွေးနွေးမှုများမှ တင်ပြသော မျှော်မှန်းချက်များ	
ကျင်းစာရေး၊ ပညာရေး၊ မီး၊ မြားရေး၊ များအောင် ပြေစေချင် စွာပြင်ပမာခြ် မျှော်မှန်းပါသည်။	<input type="checkbox"/> ကျား <input type="checkbox"/> မ <input checked="" type="checkbox"/> ကျား+ မ
သွားလာရေး၊ မွယ်ကုရေး၊ အတွက် စွာတွင်း၊ မာမိ၊ မျှော်မှန်းပါသည်။	<input type="checkbox"/> ကျား <input type="checkbox"/> မ <input checked="" type="checkbox"/> ကျား+ မ
ကျောင်းသား၊ လူသူများ သွားလာအောင် ပြေစေချင် အသစ်ကျောင်း သို့ သွားသော မာမိ၊ ကောင်းချင် အောက်ချင်	<input type="checkbox"/> ကျား <input type="checkbox"/> မ <input checked="" type="checkbox"/> ကျား+ မ
မူပေးပေးအောင် အတင်းများဖြင့် စားနာစေချင် မျှော်မှန်းပါသည်။	<input type="checkbox"/> ကျား <input type="checkbox"/> မ <input checked="" type="checkbox"/> ကျား+ မ
သီးနှံထွက်မြင့်ကောင်းစေရန် ချိတ်ပျဉ်ရေး၊ ပညာဗဟုသုတ တို့ရှာ စေရန် မျှော်မှန်းပါသည်။	<input type="checkbox"/> ကျား <input type="checkbox"/> မ <input checked="" type="checkbox"/> ကျား+ မ
ပယ်ယာချိတ်ပျဉ်ရာတွင် ငွေကြေးအမြောက်စေရန်၊ ပယ်ယာ သုံးစက်ပစ္စည်းများ မျှော်မှန်းပါသည်။	<input checked="" type="checkbox"/> ကျား <input type="checkbox"/> မ <input type="checkbox"/> ကျား+ မ
	<input type="checkbox"/> ကျား <input type="checkbox"/> မ <input type="checkbox"/> ကျား+ မ
	<input type="checkbox"/> ကျား <input type="checkbox"/> မ <input type="checkbox"/> ကျား+ မ
	<input type="checkbox"/> ကျား <input type="checkbox"/> မ <input type="checkbox"/> ကျား+ မ

င။ လူထုစိမ့်ကိန်း၏ လာမည့် ( ၄ )နှစ်အတွက် အကျိုးပင်သော ဦးစားပေး ဖွံ့ဖြိုးတိုးတက်မှု လုပ်ငန်း အစီအစဉ်များအား ဖော်ပြပါ။

ဦးစားပေး အဆင့်	ကျေးရွာအတွက် ဦးစားပေး ဖွံ့ဖြိုးတိုးတက်မှု လုပ်ငန်းစဉ်များ	အဆိုပြုသူ (ကျား၊ မ၊ ကျား+မ)	အခန်း ကဏ္ဍ	ခန့်မှန်း ကုန်ကျ စရိတ်	အကျိုးခံစားခွင့်ရှိသူ ခန့်မှန်းခြေအရေအတွက်		
					ကျား	မ	ပေါင်း
၁	ရွာပြင်ပမာခြ် ( မြေဦ )	ကျား+မ	ပန်းပိုးဆက်သွယ်ရေး		၆၅	၇၈	၁၄၃
၂	ရွာတွင်းပမာခြ် ( မြေဦ )	ကျား+မ	"		၆၅	၇၈	၁၄၃
၃	စာအင်ကျောင်းသွင်သောမာခြ် ( မြေဦ )	ကျား+မ	"		၆၅	၇၈	၁၄၃
၄	မျှော်မှန်းမီး	ကျား+မ	မီးပေးရေး		၆၅	၇၈	၁၄၃
၅							
၆							
၇							

၁။ လူထုစီမံကိန်း၏ လာမည့် (၄) နှစ်အတွက် အကျိုးမဝင်သော ဦးစားပေး ဖွံ့ဖြိုးတိုးတက်မှု လုပ်ငန်း အစီအစဉ်များအားဖော်ပြပါ။

အဆင့်	ကျေးရွာအတွက် ဦးစားပေး ဖွံ့ဖြိုး တိုးတက်မှု လုပ်ငန်းစဉ်များ	အဆိုပြုသူ (အမျိုးသားများ/ အမျိုးသမီးများ/ အမျိုးသား+ အမျိုးသမီး)	အခန်းကဏ္ဍ
၁	မြေဆီဖွတ်ထိန်းသိမ်း ရေးသင်တန်း	အမျိုးသား+အမျိုးသမီး	အခြေခံ
၂	လယ်ယာသုံးစက်ယန္တရားထောက်ပံ့မှု	အမျိုးသား	စိုက်ပျိုးရေး
၃			
၄			
၅			
၆			

ခေါင်းဆောင်၊ ကျေးရွာစီမံကိန်းအထောက်အကူပြုကော်မတီမှအတည်ပြုသည်။

အမည် ဦးအောင်မြိုး၊ လက်မှတ် ကျေးရွာစီမံ၊ နေ့စွဲ 4.10.19

၃.၇။ ပုံစံ-၁။ ကျေးရွာအခြေခံအချက်အလက်များ(တတိယနှစ်စက်ဝန်း)

ပုံစံ - ၈ - ၁ ကျေးရွာအခြေခံအချက်အလက်များ (Form PC 1)

<p>လမ်းညွှန်စွာ၊ ကျေးရွာတစ်ရွာသို့ ပထမဆုံးပိတ်ဆက်ရေးသွားရောက်သောအခါ လူထုစည်းရုံးရေးမှူးသည် ကျေးရွာ ခေါင်းဆောင်များအားကျေးရွာအချက်အလက်များကိုမေတ္တာရပ်ခံ၍တောင်းခံရသည်။ ဤအချက်အလက်များကိုစီမံကိန်းပိတ်ဆက်အစည်းဝေးပတ်ဝင်စီတောင်းခံရမည့်စီမံကိန်းပိတ်ဆက်အစည်းဝေးတွင် လူထုစည်းရုံးရေးမှူးသည် ဤအချက်အလက်များအား စစ်ဆေးပြီး မှန်ကန်အောင်ပြုလုပ်ရမည်။ ပြီးနောက်တွင် လူထုစည်းရုံးရေးမှူးမှ သတင်းအချက်အလက်စီမံခန့်ခွဲမှု ဖွဲ့စည်းမှု တာဝန် ဖြည့်သွင်းရမည်။</p>			
ကျေးရွာခေါင်းဆောင် အမည် ဦး ဒေသနစိုင်း	ကျေးရွာခေါင်းဆောင်၏ ဖုန်းနံပါတ် ၀၇၇၅၄၄၇၈၆၇	လူထုစည်းရုံးရေးမှူး၏အမည် ဦး ဝင်းမြင့်ထွန်း	
ပြည်နယ်၊တိုင်းဒေသကြီး ပဲခူး	မြို့နယ် ဒဲလျာ	ကျေးရွာအုပ်စု ရွေးကုန်	ကျေးရွာ အင်ကြမ်းပင်ကုန်

က။ လူဦးရေ

လူမျိုးစု	အိမ်ထောင်စုအရေအတွက်	ကိုးကွယ်သည့်ဘာသာ	အိမ်ထောင်စုအရေအတွက်
လူမျိုးစု (၁)---ဗမာ	၄၁	ဘာသာ(၁)---ဗုဒ္ဓ	၄၁
လူမျိုးစု (၂)-----		ဘာသာ(၂)-----	
လူမျိုးစု (၃)-----		ဘာသာ(၃)-----	
လူမျိုးစု(၄)-----		ဘာသာ(၄)-----	
အခြား			
	အရေအတွက်		
မသန်စွမ်းသူများ	၂		
သက်ကြီးရွယ်အိုများ (၆၅ နှစ် နှင့် အထက်)	၂၄		
စစ်ဘေးရှောင်	-		

	အမျိုးသား(အရေအတွက်)	အမျိုးသမီး(အရေအတွက်)	စုစုပေါင်းအရေအတွက်
လူဦးရေ			
လူမျိုးစု (၁)---ဗမာ	65	78	143
လူမျိုးစု (၂)-----			
လူမျိုးစု (၃)-----			
အခြား			
အိမ်ထောင်ဦးစီး	32	9	41

(ခ) အခြေခံအဆောက်အအုံ အသုံးအဆောင်များ

စာသင်ကျောင်း	အမှတ် ခြင်မိ	ကျန်းမာရေး	အမှတ် ခြင်မိ	ဘာသာရေးအဆောက် အအုံများ	အမှတ် ခြင်မိ
အထက်တန်းကျောင်း	<input type="checkbox"/>	ဆေးရုံ	<input type="checkbox"/>	ဇေတီ	<input checked="" type="checkbox"/>
အလယ်တန်းကျောင်း	<input type="checkbox"/>	ကျန်းမာရေးဌာန	<input type="checkbox"/>	ဘုန်းကြီးကျောင်း	<input checked="" type="checkbox"/>
မူလတန်းကျောင်း	<input checked="" type="checkbox"/>	ကျန်းမာရေးဌာနခွဲ	<input type="checkbox"/>	ဟိန္ဒူဘုရားကျောင်း	<input type="checkbox"/>
မူကြိုကျောင်း	<input type="checkbox"/>	ဆေးဝေးစန်း	<input type="checkbox"/>	ရေစိမ့်ယူရေးကျောင်း	<input type="checkbox"/>
အခြား	<input type="checkbox"/>	အခြား	<input type="checkbox"/>	ဗလီ	<input type="checkbox"/>
				အခြား	<input type="checkbox"/>
မှတ်ချက်		မှတ်ချက်		မှတ်ချက်	

(ဂ) ကျွမ်းကျင်သူများမှတ်တမ်း (ကျေးရွာတွင်နေထိုင်သော သို့မဟုတ် တခြားရွာမှလာရောက်သောကျွမ်းကျင်သူများ)

(၁) စာသင်ကျောင်း			(၂) ကျန်းမာရေး			(၃) လက်မှုပညာရှင်		
	ရွာတွင်နေထိုင်သူ	အခြားရွာမှလာသူ		ရွာတွင်နေထိုင်သူ	အခြားရွာမှလာသူ		ရွာတွင်နေထိုင်သူ	အခြားရွာမှလာသူ
မူလဝန်ထမ်း/မ	<input type="checkbox"/>	<input checked="" type="checkbox"/>	ဆရာဝန်	<input type="checkbox"/>	<input type="checkbox"/>	လက်သမား	<input checked="" type="checkbox"/>	<input type="checkbox"/>
အထက်တန်းပြဆရာ/မ	<input type="checkbox"/>	<input type="checkbox"/>	လက်ထောက်ကျန်းမာရေးမှူး	<input type="checkbox"/>	<input type="checkbox"/>	ပန်းရံ	<input type="checkbox"/>	<input type="checkbox"/>
အလယ်တန်းပြဆရာ/မ	<input type="checkbox"/>	<input type="checkbox"/>	အမျိုးသမီးကျန်းမာရေးဆရာမ	<input type="checkbox"/>	<input type="checkbox"/>	လှုပ်စစ်ကျွမ်းကျင်၊ စီးသမား	<input type="checkbox"/>	<input type="checkbox"/>
မူကြိုဆရာ/မ	<input type="checkbox"/>	<input type="checkbox"/>	သားဖွားဆရာမ	<input type="checkbox"/>	<input type="checkbox"/>	ရေပိုက်သွယ်သူ	<input type="checkbox"/>	<input type="checkbox"/>
အခြား	<input type="checkbox"/>	<input type="checkbox"/>	ပြည်သူ့ကျန်းမာရေးလုပ်သား	<input type="checkbox"/>	<input type="checkbox"/>	စက်ပြင်ဆရာ	<input type="checkbox"/>	<input type="checkbox"/>
မှတ်ချက်			မှတ်ချက်			မှတ်ချက်		

(ဃ) ကျေးရွာသို့ ရောက်ရှိနိုင်သည့်လမ်းအခြေအနေ / ကျေးရွာတစ်ရွာသည် ၎င်း၏ကျေးရွာအုပ်စုနှင့် ဆက်သွယ်ထားသော လမ်းအခြေအနေ (အောက်ပါတို့ကို ဝိုင်းပါ)

ကျောက်ကြမ်းလမ်း      ကတ္တရာလမ်း      ကွန်ကရစ်လမ်း      မော်တော်ဆိုင်ကယ်လမ်း

ကျောက်ခင်းလမ်း      မြေသားလမ်း      လူသွားလမ်း      အခြား မြေပေါက်

(င) ကျေးရွာဖွံ့ဖြိုးမှုစီမံချက်      ဝိုင်းပါ

(၁) လူထုဗဟိုပြုစီမံကိန်းမစတင်မီ ဤကျေးရွာတွင်ကျေးရွာဖွံ့ဖြိုးမှုစီမံချက်ရှိခဲ့ပါသလား?      ရှိပါသည်/မရှိပါ/မသိပါ

(၂) ရှိခဲ့ပါလျှင် ဤစီမံချက်ကို မည်သည့် ခုနှစ်တွင်ပြင်ဆင်ခဲ့ပါသနည်း?      နှစ်-----/မသိပါ

(၃) ဤစီမံချက်ကို မြို့နယ်မှအတည်ပြုခဲ့ပါသလား?      ပြုခဲ့ပါသည်/မပြုခဲ့ပါ/မသိပါ



(စ) ဝရီးအကွာအဝေး

(၁) ဤကျေးရွာ၏ပတ်ဝန်းကျင်ကျေးရွာအုပ်စု၏ပတ်အသိစရီးပိုင်မည်မျှကွာဝေးသနည်း? ပိုင်-----/မပိုင်ပါ

(၂) ဤကျေးရွာမှ ၎င်းကျေးရွာအုပ်စုပတ်အသိသွားလာရာတွင်ကြာမြင့်သည့်အချိန်။

ခြောက်လွှာရာသီတွင်ကြာချိန်-----10 မိနစ်-----ထော်လာဂျီ/မော်တော်ဆိုင်ကယ်/ခြေလျင်/လာ/မော်တော်ဘုတ်/  
အခြား -----

မိုးရာသီတွင်ကြာချိန်-----30 မိနစ်-----ထော်လာဂျီ/မော်တော်ဆိုင်ကယ်/ခြေလျင်/လာ/မော်တော်ဘုတ်/  
အခြား -----

(ဆ) ပတ်ဝန်းကျင်ဆိုင်ရာသဘာဝဘေးအန္တရာယ်

ဤကျေးရွာတွင်ရေကြီးခြင်းကဲ့သို့ သဘာဝဘေးအန္တရာယ်ကျရောက်ဖူးခြင်း ရှိပါသလား။

မရှိပါ  ရှိပါသည်  ရှိလျှင်ဖော်ပြပါ-----

(ဇ) ကျေးရွာတွင် ဖွဲ့စည်းထားသော အဖွဲ့အစည်းများ

လူထုပတ်ဝန်းကျင်ဆိုင်ရာ ဤကျေးရွာတွင် ကျေးရွာဖွံ့ဖြိုးရေးအတွက် အစိုးရ(သို့)ရွာသားများကိုယ်တိုင်(သို့) စီမံကိန်းတစ်ခုခုမှ ဖွဲ့စည်းထားသည့် အဖွဲ့အစည်းများရှိပါသလား။

(၁) -----

(၂) -----

(ဈ) အထွေထွေအုပ်ချုပ်ရေး ဦးစီးဌာန (GAD) မှ မှတ်တမ်းတင်ထားခြင်း

ဤကျေးရွာသည် အာလွန်ထွေအုပ်ချုပ်ရေး ဦးစီးဌာန (GAD) မှ မှတ်တမ်းတင်ထားမှု ရှိပါသလား။

မရှိပါ  ရှိပါသည်

ကျေးရွာခေါင်းစောင်

အမည် ဦးအောင်စွန်း၊စိုး

လက်မှတ် ရ်. နေ့စွဲ 21. 7. 2020

လူထုစည်းရုံးရေးမှူး

အမည် ဒေါ်ခင်အိမ်စွန်း

လက်မှတ်  နေ့စွဲ 21. 7. 2020

ပုံစံ - ၀-၂ - စီမံကိန်းစက်ဝန်းအချိန်ဇယား (PC 2)

ကမ္ဘာ့ဘဏ်မှ ဘတ်စီဒင်ရာလှထူးညွှန်းချက်များ/လက်ထောက်နည်းဉာဏ်များမှ စီမံကိန်းစက်ဝန်းအချိန်ဇယားဖြစ်ပြီး စီမံကိန်းစက်ဝန်းအချိန်ဇယားနှင့် ကျေးဇူးတင်အတွက် ဝန်ထုပ်ပေးခြင်းဖြစ်သည်။

စည်းရုံးရေးများ/လက်ထောက်နည်းဉာဏ်များနှင့်အညီ - ဦးဝင်းထွန်း (CCF) / ဦးဝင်းမြင့် (CCF)

နေ့စွဲ ၂၀၂၁.၇.၂၀၂၀ စက်ဝန်းအားအမှတ်ဖြစ်ပါ  စက်ဝန်း(၁)  စက်ဝန်း(၂)  စက်ဝန်း(၃)  စက်ဝန်း(၄)

ပြည်နယ်/တိုင်း ပဲခူး မြို့နယ် - သီပေါမြို့နယ် - ကျေးရွာအုပ်စု ချေးကုန် အစည်းအဝေးအတွက်

စီမံကိန်းစာတမ်းနှင့်အညီအား

စီမံကိန်းစာတမ်းနှင့်အညီအား	နေ့စွဲ		အစည်းအဝေးအတွက်တက်ရောက်သူအရေအတွက်				အစည်းအဝေးအတွက်	အစည်းအဝေးအတွက်	အစည်းအဝေးအတွက်	အစည်းအဝေးအတွက်
	စတင်သည့်နေ့	ပြီးဆုံးသည့်နေ့	အမျိုးသားအရေအတွက်	အမျိုးသမီးအရေအတွက်	အိမ်ထောင်စုအရေအတွက်	လူချိန်အရေအတွက်				
၁။ ကျေးရွာစီမံကိန်း စီမံကိန်းအစည်းအဝေး	၂၀၂၁.၇.၂၀	၂၀၂၁.၇.၂၀	၆၀	၇၀	၄၀	၁၃၀	၂၅၅	၄၁	၇၇%	
၂။ ကျေးရွာစီမံကိန်း စီမံကိန်းအစည်းအဝေး	၂၀၂၁.၇.၂၀	၂၀၂၁.၇.၂၀	၆၀	၇၀	၄၀	၁၃၀	၂၅၅	၄၁	၇၇%	
၃။ ကျေးရွာအုပ်စု လုပ်ငန်းဆောင်ရွက်ရက် ချသည့်အစည်းအဝေး										
၄။ မြို့နယ်အစည်းစီမံကိန်းအစည်းအဝေးနှင့်အစည်းအဝေးအစည်းအဝေး										
၅။ မြို့နယ်စီမံကိန်းအစည်းအဝေးနှင့်အစည်းအဝေးအစည်းအဝေးအစည်းအဝေး										

၃.၈။ ပုံစံ ၀-၂။ စီမံကိန်းစက်ဝန်းအချိန်ဇယား(တတိယနှစ်စက်ဝန်း)

၃.၉။ ပုံစံ ၈-၃။ ကျေးရွာဖွံ့ဖြိုးရေးဦးစားပေးအစီအစဉ်(တတိယနှစ်စက်ဝန်း)

ပုံစံ - ၈-၃ ကျေးရွာဖွံ့ဖြိုးရေး ဦးစားပေးအစီအစဉ် (Form PC 3)

လယ်ဥယျာဉ်မှူး အဆင့်(၃)ကျေးရွာဖွံ့ဖြိုးရေးရက်အစည်းအဝေးပြီးဆုံးသောအခါ ကျေးရွာစီမံကိန်း အထောက်အကူပြု ကော်မတီသည် လူထုစည်းရုံးရေးမှူးအကူအညီဖြင့် ဤပုံစံကိုပြည့်စုံအောင် ဖြည့်သွင်းရမည်။			
လူထုစည်းရုံးရေးမှူး/ဝန်ထမ်း အမည် <b>ဦးစောမြင့်ထွန်း / ဦးကျော်မြင့်</b>			
နေ့စွဲ <b>၂၀၂၁.၇.၂၀၂၀</b>	စက်ဝန်းအား အမှတ်ခြစ်ပါ (✓) <input type="checkbox"/> စက်ဝန်း(၁) <input type="checkbox"/> စက်ဝန်း(၂) <input type="checkbox"/> စက်ဝန်း(၃) <input type="checkbox"/> စက်ဝန်း(၄) <input type="checkbox"/>		
ပြည်နယ်/တိုင်း <b>မန္တလေး</b>	မြို့နယ် <b>သီပေါ</b>	ကျေးရွာအုပ်စု <b>အေးကုန်း</b>	ကျေးရွာ အင်အားစွမ်းရည်

က။ အစီအစဉ်အစဉ်အစားအစီအစဉ်များအားဆန်းစစ်ခြင်း - ယခုလက်ရှိအခြေအနေတွင်ဤကျေးရွာဖွံ့ဖြိုးတိုးတက်ရေးအတွက် အဓိကအစီအစဉ်အစားအစီအစဉ်များသည် ညော်သည်များဖြစ်ပါသနည်း။ (အမျိုးသား/သမီး အနည်းဆုံးအစီအစဉ် ၅ ခုစီဖော်ပြပါ)

အုပ်စုစွဲ ဆွေးနွေးမှုများမှ တင်ပြသော အစီအစဉ်အစားအစီအစဉ်များ	
စာသင်ကျောင်းသို့ သွားသောလမ်း၊ မြေယာနှင့် ကျောင်းသား/ပညာရေးသွားလာရေးစနစ်	<input type="checkbox"/> ကျား <input type="checkbox"/> မ ကျား + မ
လယ်ယာသုံးစွဲစနစ်၊ မြေယာနှင့် လက်မှုပညာပညာရေးအတွက် လယ်ယာသုံးစွဲစနစ်က တွင်အစီအစဉ် ဖော်ပြခြင်း	<input type="checkbox"/> ကျား <input type="checkbox"/> မ <input type="checkbox"/> ကျား + မ
ပျက်စီးစွမ်းဆောင်ရည်အတွက် ပျက်စီးစွမ်းဆောင်ရည်အတွက် ပြုပြင်ထိန်းသိမ်းခြင်း	<input type="checkbox"/> ကျား <input type="checkbox"/> မ ကျား + မ
စိုက်ပျိုးရေးနှင့် ပညာရေးစနစ်၊ ပျက်စီးစွမ်းဆောင်ရည်အတွက် ပြုပြင်ထိန်းသိမ်းခြင်း	<input type="checkbox"/> ကျား <input type="checkbox"/> မ ကျား + မ
	<input type="checkbox"/> ကျား <input type="checkbox"/> မ <input type="checkbox"/> ကျား + မ
	<input type="checkbox"/> ကျား <input type="checkbox"/> မ <input type="checkbox"/> ကျား + မ
	<input type="checkbox"/> ကျား <input type="checkbox"/> မ <input type="checkbox"/> ကျား + မ
	<input type="checkbox"/> ကျား <input type="checkbox"/> မ <input type="checkbox"/> ကျား + မ
	<input type="checkbox"/> ကျား <input type="checkbox"/> မ <input type="checkbox"/> ကျား + မ
	<input type="checkbox"/> ကျား <input type="checkbox"/> မ <input type="checkbox"/> ကျား + မ
	<input type="checkbox"/> ကျား <input type="checkbox"/> မ <input type="checkbox"/> ကျား + မ

၂၀၁၉

၈။ မြေပုံဖော်ပြခြင်း- မောင်လာမည့် (၅) နှစ် အတွင်း ကျေးရွာဖွံ့ဖြိုးရေး မျှော်မှန်းလျာထားချက်များအား တင်ပြပါ။

အုပ်ကွဲ၊ ရွေးကောက်ပွဲများမှ တင်ပြသော မျှော်မှန်းချက်များ	
ပယ်ပယ်ကုန်ကျကြေးနှင့်အစားအသွယ်စရိတ်များ ပယ်ပယ်သည့်ပစ္စည်းများ ဖြစ်ပါ	<input checked="" type="checkbox"/> ကျား၊ <input type="checkbox"/> ကျား+မ
ယူရည်အစားအသွယ်ကြေးများ ပယ်ပယ်မှုများ ဖြစ်ပါ	<input type="checkbox"/> ကျား၊ <input checked="" type="checkbox"/> ကျား+မ
သို့သော်လည်းကောင်း၊ ရေပေးစနစ်များ ပြင်ဆင်မှုများ ဖြစ်ပါ	<input type="checkbox"/> ကျား၊ <input checked="" type="checkbox"/> ကျား+မ
ကျေးငယ်သား၊ ပျားချောင်း အစားအသွယ် စရိတ်များ ပယ်ပယ်မှုများ ဖြစ်ပါ	<input type="checkbox"/> ကျား၊ <input checked="" type="checkbox"/> ကျား+မ
	<input type="checkbox"/> ကျား၊ <input type="checkbox"/> ကျား+မ
	<input type="checkbox"/> ကျား၊ <input type="checkbox"/> ကျား+မ
	<input type="checkbox"/> ကျား၊ <input type="checkbox"/> ကျား+မ
	<input type="checkbox"/> ကျား၊ <input type="checkbox"/> ကျား+မ
	<input type="checkbox"/> ကျား၊ <input type="checkbox"/> ကျား+မ
	<input type="checkbox"/> ကျား၊ <input type="checkbox"/> ကျား+မ

၉။ လူထုဝင်ကုန်များ၏ လာမည့် (၄) နှစ်အတွက် အကျုံးဝင်သော ဦးစားပေး ဖွံ့ဖြိုးတိုးတက်မှု လုပ်ငန်း အစီအစဉ်များအား ဖော်ပြပါ။

ဦးစား အစဉ်	ကျေးရွာအတွက် ဦးစားပေး ဖွံ့ဖြိုးတိုးတက်မှု လုပ်ငန်းစဉ်များ	အဆိုပြုသူ (ကျား၊ မ၊ ကျား+မ)	အခန်း ကဏ္ဍ	ခန့်မှန်း ကုန်ကျ ဝေရိတ်	အကျုံးဝင်သော ခန့်မှန်းခြေအရ တွက်		
					ကျား	မ	ပေါင်း
၁	ပယ်ပယ်မှုများ ပြင်ဆင်မှုများ	ကျား+မ	ပိုမိုစေ့စပ်		၆၅	၇၈	၁၄၃
၂	ကျေးငယ်သား၊ ပျားချောင်း စရိတ်များ	ကျား+မ	မင်း၊ တာဝား		၆၅	၇၈	၁၄၃
၃							
၄							
၅							
၆							
၇							

ဃ။ လူထုဝိပဲကိန်း၏ လာမည့် (၄) နှစ်အတွက် အကျုံးမဝင်သော ဦးစားပေး ဖွံ့ဖြိုးတိုးတက်မှု လုပ်ငန်း အစီအစဉ်များအားဖော်ပြပါ။

အဆင့်	ကျေးရွာအတွက် ဦးစားပေး ဖွံ့ဖြိုး တိုးတက်မှု လုပ်ငန်းစဉ်များ	အဆိုပြုသူ (အမျိုးသားများ/ အမျိုးသမီးများ/ အမျိုးသား+ အမျိုးသမီး)	အစန်းကဏ္ဍ
၁	မယ်ယာသုံးပစ္စည်း	စာမျှင်၁၁၁	အခြေခံ
၂	လေ့ကျင့်ရေးစခန်းများ	စာမျှင်၁၁၁+စာမျှင်၁၁၂	စိုက်ပျိုးရေး
၃			
၄			
၅			
၆			

ခေါင်းဆောင်၊ ကျေးရွာဝိပဲကိန်းအထောက်အကူပြုကော်မတီမှအတည်ပြုသည်။

အမည် ဦးအောင်ဇော် လက်မှတ် ဇော် နေ့စွဲ ၂၀၂၁.၇.၂၀

# ၄။ ကျေးရွာစီမံကိန်းအထောက်အကူပြု ကော်မတီဝင်များစာရင်း

ကျေးရွာအုပ်စု - ဝွေးကုန်း

ကျေးရွာ - အင်ကြင်းပင်ကုန်း

ကျေးရွာစီမံကိန်းအထောက်အကူပြု ကော်မတီဝင်များစာရင်း (တတိယနှစ်စက်ဝန်း)

ကျေးရွာ အင်ကြင်းပင်ကုန်း၊ ကျေးရွာအုပ်စု - ဝွေးကုန်း၊ ရက်စွဲ ၂၁. ၇. ၂၀၂၀

စဉ်	အမည်	ကျား/မ	ကော်မတီ	အဖွဲ့ဝင်/ခေါင်းဆောင်
၁	ဒီးဒေါက်ခင်မိုး	ကျား	စီး/တောက်ခင်မိုး	ဖေါင်းစောင့်
၂	ဒေါ်အိန္ဒြာ	မ	"	"
၃	ဒီးဒေါက်ခင်မိုး	ကျား	ဝတ်ယုကျော်	ဖေါင်းစောင့်
၄	ဒေါ်ခင်မိုး	မ	"	အဖွဲ့ဝင်
၅	ဒေါ်ခင်မိုး	မ	"	"
၆	ဒေါ်ခင်မိုး	ကျား	ပုသိမ်မတ်ဖြူကျော်	ဖေါင်းစောင့်
၇	ဒေါ်ခင်မိုး	မ	"	အဖွဲ့ဝင်
၈			"	"
၉	ဒေါ်ခင်မိုး	မ	အောင်ကုသိန်ကြီးကျော်	ဖေါင်းစောင့်
၁၀	ဒေါ်ခင်မိုး	ကျား	"	အဖွဲ့ဝင်
၁၁			"	"
၁၂	ဒေါ်ခင်မိုး	မ	ဝေဖန်မတ်ဖြူ	ဝတ်ယု
၁၃	ဒေါ်ခင်မိုး	မ	"	"
၁၄	ဒေါ်ခင်မိုး	မ	စာရီကျော်	အဖွဲ့ဝင်
၁၅	ဒေါ်ခင်မိုး	မ	အောင်ကုသိန်	"
၁၆	ဒေါ်ခင်မိုး	မ	"	"





(တတိယနှစ်စက်ဝန်း ) ကွင်းဆင်းတိုင်းတာခြင်း





# ၆။ ကဏ္ဍအလိုက်ဦးစားပေးဖွံ့ဖြိုးရေးလုပ်ငန်းစဉ်များ

ကဏ္ဍအလိုက်လုပ်ငန်းချုပ်စယား: ကျေးရွာအုပ်စု ဝဲဉ်းကျွန်း၊ ကျေးရွာ ဒွာဇွန်ကြေးပင်ကျွန်း

ကဏ္ဍ	စဉ်	လုပ်ငန်းအမျိုးအစား	အဆိုပြုသူ (အမှတ်ခြံရံနံ)			ခုနှစ်	ထောက်ပံ့မည့် အဖွဲ့အစည်း (သို့) ဌာန	မှတ်ချက်
			ကျား	မ	ကျား+မ			
အခြေခံအဆောက်အအုံကဏ္ဍ (လမ်း/တံတား/ရေရှိရေး/ မီးလင်းရေး)	၅.	လွယ်ခမ်းမိကြိုမှီမိကြိုရာပတ်ကျွန်း	✓			၂၀၂၀	၀၅၅	
	၂.	ဓာတ်ကြွေဇာတ်သွယ်ရေစာလမ်း	✓					
လူမှုဖွံ့ဖြိုးရေးကဏ္ဍ (ပညာရေး၊ ကျန်းမာရေးနှင့်ဆိုင်သော အဆောက်အအုံများနှင့် အခြားလိုအပ်ချက်များ)								
သက်မွေးဝမ်းကြောင်းကဏ္ဍ (ပိုက်ပျိုးရေး၊ ဖွံ့ဖြိုးရေးနှင့်ဆိုင်သော အဆောက်အအုံများနှင့် အခြားလိုအပ်ချက်များ)	၁	လယ်ပင်အချိန်စက်ပစ္စည်း	✓					
	၂	စေ့စပ်ကြွေကန်နှင့် ရေစာလမ်း			✓			
သဘာဝဘေးအန္တရာယ် လျော့ပါးရေးကဏ္ဍ								
အခြားကဏ္ဍ (ငြားနုဆိုင်ရာများသို့ လွှဲပြောင်းနိုင်ခြင်းနှင့် အကောင်အထည်ဖော်ဆောင်ရွက်ပေးနိုင်ခြင်းမရှိသော လုပ်ငန်းများ)								