

ပြည်ထောင်စုမြန်မာနိုင်ငံတော်အစိုးရ
စိုက်ပျိုးရေး၊ မွေးမြူရေးနှင့် ဆည်မြောင်းဝန်ကြီးဌာန
ကျေးလက်ဒေသဖွံ့ဖြိုးတိုးတတ်ရေးဦးစီးဌာန
သဲကုန်းမြို့နယ်

လူထုပဟိုပြုစီမံကိန်း



ကျေးရွာဖွံ့ဖြိုးရေးအစီအစဉ်

Village Development Plan (VDP)

အင်္ဂုရွာသစ်ကျေးရွာ၊ ဂွေးကုန်းအုပ်စု
တတိယနှစ်စက်ဝန်း (သတ္တမနှစ်)

မာတိကာအညွှန်း

စဉ်။	အကြောင်းအရာ	စာမျက်နှာ
၁။	ကျေးရွာအကြောင်းဖော်ပြချက်နှင့် ကျေးရွာအခြေခံအချက်အလက်	
၁.၁။	မြို့နယ်ပြမြေပုံ	၃ - ၅
၁.၂။	ကျေးရွာမြေပုံ	
၁.၃။	အုပ်စုတွင်ပါဝင်သော ကျေးရွာစာရင်းများ	
၁.၄။	ကျေးရွာသမိုင်းကြောင်းရာဇဝင်	
၂။	PSA/PRA လုပ်ငန်းစဉ်အနှစ်ချုပ်	၆ - ၁၂
၂.၁။	လူမှုရေးအရင်းမြစ်ပြမြေပုံ ဆွေးနွေးချက်နှင့် ဆန်းစစ်ချက်	
၂.၂။	ဥစ္စာဓန ကြွယ်ဝမှုအဆင့်သတ်မှတ်ခြင်း ဆွေးနွေးချက်နှင့် ဆန်းစစ်ချက်	
၂.၃။	ကျား၊မ အရင်းအမြစ် အသုံးပြုမှု၊ ထိန်းချုပ်မှု ဆွေးနွေးချက်နှင့် ဆန်းစစ်ချက်	
၂.၄။	ရာသီခွင်ပြ ပြက္ခဒိန် ဆွေးနွေးချက်နှင့် ဆန်းစစ်ချက်	
၂.၅။	ကျား၊မ ပင့်ကူအိမ်သုံးသပ်ခြင်း ဆွေးနွေးချက်နှင့် ဆန်းစစ်ချက်	
၂.၆။	အဖွဲ့အစည်းအချိတ်ဆက်ပြ ဗင်းပုံစံသုံးသပ်ခြင်း၊ ဆွေးနွေးချက်နှင့် ဆန်းစစ်ချက်	
၃။	ဖောင်ပုံစံများ	၁၃-၃၉
၃.၁။	ပုံစံ ၁-၁။ ကျေးရွာအခြေခံအချက်အလက်များ (ပထမနှစ်စက်ဝန်း)	
၃.၂။	ပုံစံ ၁-၂။ စီမံကိန်းစက်ဝန်းအချိန်ဇယား (ပထမနှစ်စက်ဝန်း)	
၃.၃။	ပုံစံ ၁-၃။ ကျေးရွာဖွံ့ဖြိုးရေးဦးစားပေးအစီအစဉ် (ပထမနှစ်စက်ဝန်း)	
၃.၄။	ပုံစံ ၁-၁။ ကျေးရွာအခြေခံအချက်အလက်များ (ဒုတိယနှစ်စက်ဝန်း)	
၃.၅။	ပုံစံ ၁-၂။ စီမံကိန်းစက်ဝန်းအချိန်ဇယား (ဒုတိယနှစ်စက်ဝန်း)	
၃.၆။	ပုံစံ ၁-၃။ ကျေးရွာဖွံ့ဖြိုးရေးဦးစားပေးအစီအစဉ် (ဒုတိယနှစ်စက်ဝန်း)	
၃.၇။	ပုံစံ ၁-၁။ ကျေးရွာအခြေခံအချက်အလက်များ (တတိယနှစ်စက်ဝန်း)	
၃.၈။	ပုံစံ ၁-၂။ စီမံကိန်းစက်ဝန်းအချိန်ဇယား (တတိယနှစ်စက်ဝန်း)	
၃.၉။	ပုံစံ ၁-၃။ ကျေးရွာဖွံ့ဖြိုးရေးဦးစားပေးအစီအစဉ် (တတိယနှစ်စက်ဝန်း)	
၄။	ကျေးရွာစီမံကိန်းအထောက်အကူပြု ကော်မတီဝင်များစာရင်း	၄၀ - ၄၀
၅။	ကျေးရွာအစည်းအဝေးမှတ်တမ်းများ	၄၂-၄၄
၆။	ကဏ္ဍအလိုက်ဦးစားပေးဖွံ့ဖြိုးရေးလုပ်ငန်းစဉ်များ	၄၅

၁။ ကျေးရွာအကြောင်းဖော်ပြချက်နှင့် ကျေးရွာအခြေခံအချက်အလက်

၁.၁။ သဲကုန်းမြို့နယ်ပြမြေပုံ

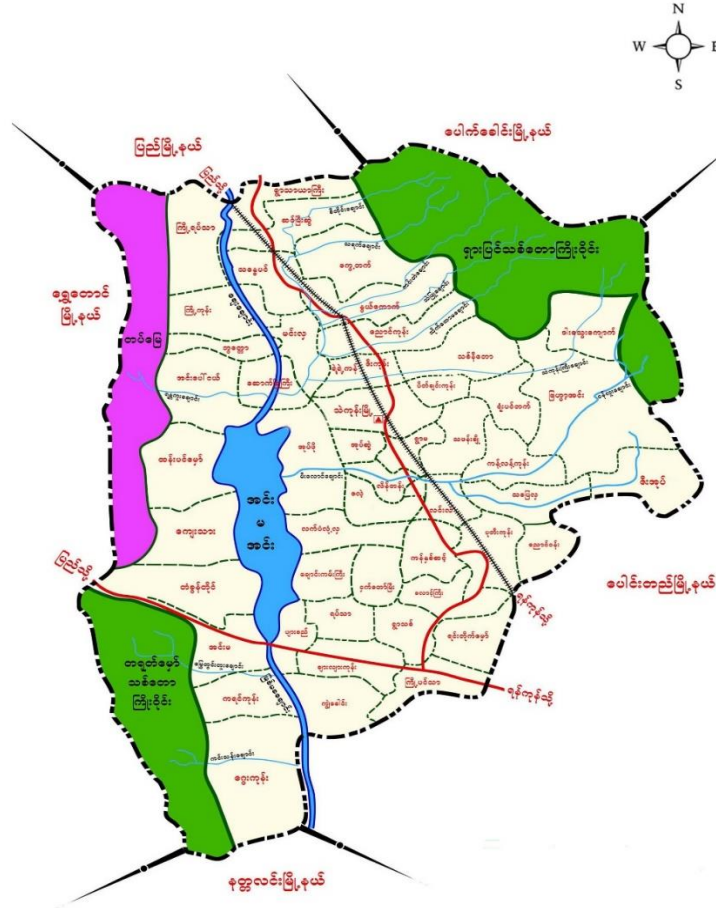

- တည်နေရာ - မြောက်လတ္တီတွဒ် - ၁၈ ၃၈' နှင့် အရှေ့လောင်ဂျီတွဒ် - ၉၅ ၂၃'
- နယ်နိမိတ်
 - အရှေ့ဘက် - ပေါင်းတည်မြို့နယ်နှင့်ပေါက်ခေါင်းမြို့နယ်
 - အနောက်ဘက် - ရွှေတောင်မြို့နယ်
 - တောင်ဘက် - နတ္ထလင်းမြို့နယ်နှင့်ပေါင်းတည်မြို့နယ်
 - မြောက်ဘက် - ပေါက်ခေါင်းမြို့နယ်နှင့် ပြည်မြို့နယ်
- မြို့အကျယ်အဝန်း - ၂၉၉.၀၇ စတုရန်းမိုင် (၁၉၁၉၁၇ ဧက)
- ကျေးရွာအုပ်စု - (၄၉)အုပ်စု
- ကျေးရွာပေါင်း - (၃၀၈) ရွာ
- အိမ်ခြေ - ၂၆၅၅၅
- အိမ်ထောင်စု - ၂၇၇၄၆
- လူဦးရေ - ၉၈၄၆၄

၁.၂။ ကျေးရွာအုပ်စုမြေပုံ

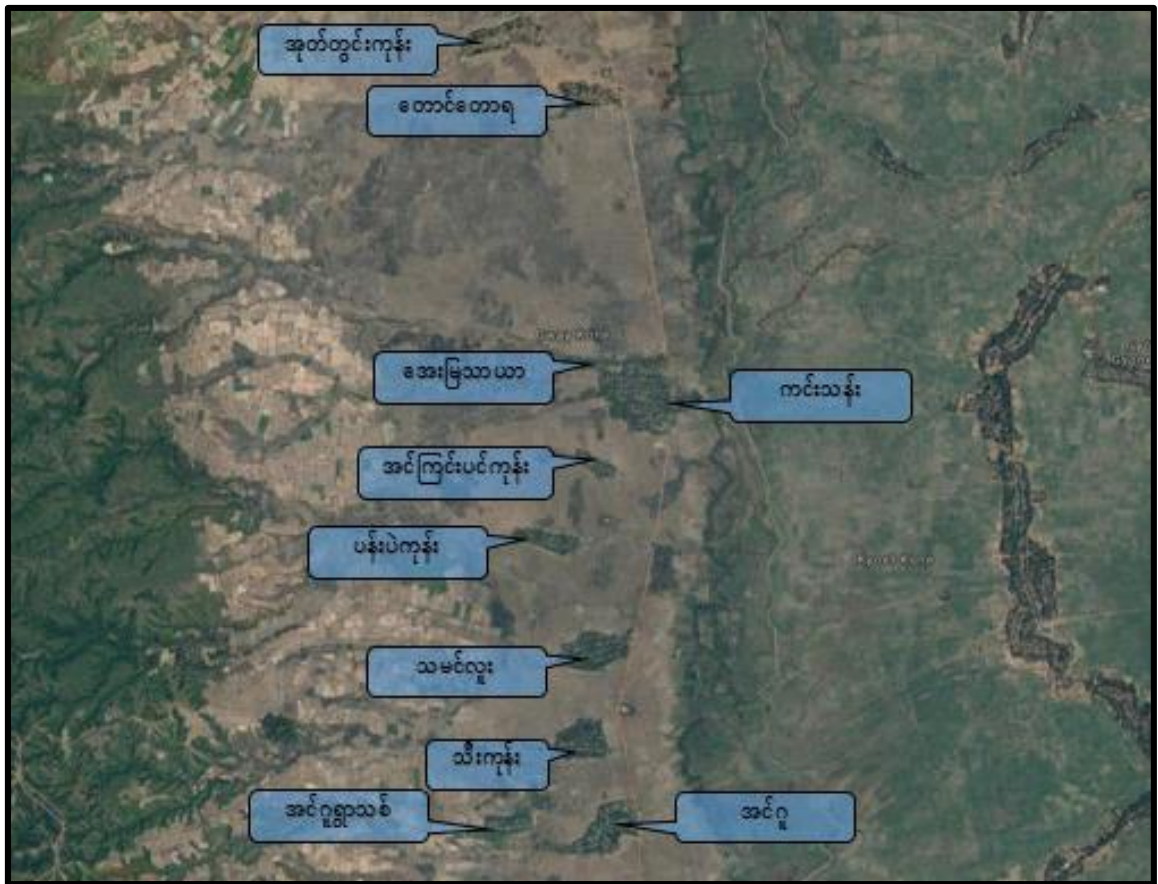

- | | |
|---|--------------------------|
| က) အိမ်ခြေ | - ၅၁ |
| ခ) အိမ်ထောင်စု | - ၅၁ |
| ဂ) လူဦးရေ | - ၁၉၁ (ကျား ၉၂ + မ ၉၉) |
| ဃ) တိုင်းရင်းသားလူဦးရေ | - ၈၈ ၁၉၁ |
| င) ထိလွယ်ခိုက်လွယ်အုပ်စုလူဦးရေ | - ၁ |
| စ) ကျေးရွာအတွင်းရရှိနိုင်သောဝန်ဆောင်မှုများ | - စေတီ၊ ဘုန်းကြီးကျောင်း |
| ဆ) အဓိကစီးပွားရေးလုပ်ငန်း | - စိုက်ပျိုးရေး |

၁.၃။ အုပ်စုတွင်ပါဝင်သော ကျေးရွာစာရင်းများ

စဉ်	ကျေးရွာအမည်	အိမ်ထောင်စု	လူဦးရေ		
			ကျား	မ	စုစုပေါင်း
၁	သမင်လူး	၁၂၄	၁၈၂	၂၂၅	၄၀၇
၂	အုတ်တွင်းကုန်း	၁၁၄	၁၅၇	၁၆၉	၃၂၆
၃	ပန်းပဲကုန်း	၅၈	၉၂	၁၀၇	၁၉၉
၄	အင်ငူ	၁၀၄	၁၅၀	၁၈၃	၃၃၃
၅	ကင်းသန်း	၃၁၆	၄၇၃	၅၃၉	၁၀၁၂
၆	အင်ကြင်းပင်ကုန်း	၄၁	၆၅	၇၈	၁၄၃
၇	တောင်တောရ	၆၁	၁၀၄	၁၁၄	၂၁၈
၈	သီးကုန်း	၁၂၄	၂၀၄	၂၁၄	၄၁၈
၉	အင်ငူ ရွာသစ်	၅၁	၉၂	၉၉	၁၉၁
၁၀	အေးမြသာ	၅၀	၇၉	၈၀	၁၅၉

၁.၄။ ကျေးရွာသမိုင်းကြောင်းရာဇဝင်

ကျေးရွာသား/သူ များသည် ပထမရွာမကြီးထဲတွင်နေထိုင်ကြပြီး ကျေးရွာ၏ လူဦးရေများ၍ ကျဉ်းမြောင်းသောကြောင့် အင်ငူရွာသစ်ဟူ၍ နှစ်သုံးဆယ်လောက်ရှိပါသည်။

၂။ PSA/PRA လုပ်ငန်းစဉ်အနှစ်ချုပ်

စဉ်	အကြောင်းအရာ	ဦးတည်အုပ်စု	ရက်စွဲ	ပါဝင်ဆွေးနွေးသူ			အဓိက ဆွေးနွေးချက်များ
				ကျား	မ	ပေါင်း	
၁	လူမှုရေး အရင်းအမြစ်ပြုမြေပုံ	၁။ ရပ်မိရပ်ဖ ၂။ ကော်မတီဝင် ၃။ ကျေးရွာလူထု	၂၁-၁၀-၂၀၁၉	၁၀	၁၅	၂၅	ကျေးရွာအတွင်း လူမှုရေးနှင့် သဘာဝသယံဇာတများ အကြောင်း ဖော်ထုတ်ဆွေးနွေးခြင်း
၂	ဥစ္စာဓနကြွယ်ဝမှု ဦးစားပေးအဆင့် သတ်မှတ်ခြင်း	၁။ ချမ်းသာ ၂။ အလယ်အလတ် ၃။ နွမ်းပါး	၂၁-၁၀-၂၀၁၉	၁၀	၁၅	၂၅	ကျေးရွာအတွင်း ဥစ္စာဓနပိုင်ဆိုင်မှု အဆင့် ဖော်ထုတ်ဆွေးနွေးခြင်း
၃	အရင်းအမြစ်အသုံးချမှု ဖော်ထုတ်ခြင်းဇယား	၁။ အမျိုးသား၊ အမျိုးသမီးများ	၂၁-၁၀-၂၀၁၉	၁၂	၈	၂၀	အမျိုးသား၊ အမျိုးသမီးများမှ ကျေးရွာအတွင်း အရင်းအမြစ်များ ထိန်းချုပ်မှုနှင့် သုံးစွဲမှုအခြေအနေ
၄	ရာသီခွင်ပြ ပြက္ခဒိန်	၁။ ရပ်မိရပ်ဖ ၂။ ကော်မတီဝင် ၃။ ကျေးရွာလူထု	၂၁-၁၀-၂၀၁၉	၄	၁၂	၁၆	၁၂လ ရာသီအတွင်း ကျေးရွာလူမှုရေး၊ စီးပွားရေး၊ မိုးလေဝသ စသည်အကြောင်းများ ဆွေးနွေးခြင်း
၅	ကျား/မ ရေးရာကဏ္ဍ	၁။ အမျိုးသား၊ အမျိုးသမီးများ	၂၁-၁၀-၂၀၁၉	၂၄	၃၆	၄၀	အမျိုးသား၊ အမျိုးသမီးများ စွမ်းဆောင်နိုင်မှု အခန်းကဏ္ဍများ အကြောင်းဆွေးနွေးခြင်း
၆	အဖွဲ့အစည်း ချိတ်ဆက်မှုမြေပုံ	၁။ ကျေးရွာ အုပ်ချုပ်ရေးအဖွဲ့ ၂။ ဖွံ့ဖြိုးရေး လုပ်ဆောင်နေ သည့်အဖွဲ့	၂၁-၁၀-၂၀၁၉	၄	၁၆	၂၀	ကျေးရွာအတွင်းနှင့် ကျေးရွာပြင်ပရှိ အဖွဲ့အစည်းများနှင့် ကျေးရွာလူထုချိတ်ဆက်နိုင်မှု ကို ဆွေးနွေးဖော်ထုတ် ခြင်း

၂.၁။ လူမှုရေးအရင်းမြစ်ပြမြေပုံ

ကျေးရွာလူထုအား မြေပုံရေးဆွဲစေပြီး ထိုမြေပုံအားအသုံးပြု၍ အဓိကအခက်အခဲများကို ဆွေးနွေးပြီး၊ ကျေးရွာလူထုအား ၎င်းတို့၏ ပြဿနာများ၊ အရင်းအမြစ်များနှင့်



အခြေခံအဆောက်အအုံများအား စိစစ်ဖော်ထုတ်ရန်။

ဆွေးနွေးချက်နှင့် ဆန်းစစ်ချက်

- အင်ဂျင်နီယာသစ်တွင် အိမ်ထောင်စု ၅၁ စုရှိပြီးအခြေခံအဆောက်အအုံများအနေဖြင့် စေတီ ဘုန်းကြီးကျောင်းရေကန်ရေတွင်းရှိပါသည်။ရွာပတ်ပတ်လည်တွင် ထန်းပင်နှင့်လယ်ကွင်း များရှိသောလည်း လယ်ရှိသောအိမ်ထောင်စု ၅ စုသာရှိပါသည်။
- လမ်းပန်းဆက်သွယ်ရေးအခြေနေမှာ ရွာမြေနှိလမ်း ရွာတွင်း သဲလမ်းမိုးတွင်းတွင် မိုးရေများဝင်ရောက်သောကြောင့် ကူးသန်းရောင်းဝယ်ရာတွင်ခက်ခဲခြင်းနှင့် ခြံကုန်းများမှ သွားလာရပါသည်။
- ရွာတွင်းမြေနှိလမ်းကို ပထမနှစ်စက်ဝန်းအဖြစ် ရွာတွင်းလမ်းကိုအကောင်အထည်ဖော်နိုင်ခဲ့သော ကြောင့် ရွာ၏ဖွံ့ဖြိုးရေးကို တိုးတက်စေခဲ့သည်

၂.၂။ ဥစ္စာဓန ကြွယ်ဝမှုအဆင့်သတ်မှတ်ခြင်း

ကျေးရွာအတွင်း စီးပွားရေးအခြေအနေ ကွာခြားသောအုပ်စုများကို စိစစ်ရန်၊ ထိုအုပ်စုများအားလုံး ကျေးရွာစီမံချက် ရေးဆွဲရာတွင်ပါဝင်စေရန်နှင့် ကျေးရွာဖွံ့ဖြိုးတိုးတက်ရေး စီမံကိန်းမှ အကျိုးအမြတ်များကို ထိုအုပ်စုများအားလုံး ရရှိစေရန်။

ဇယား ၂.၂။ ဥစ္စာဓန ကြွယ်ဝမှု အဆင့်သတ်မှတ်ခြင်း ၂၀၂၀-၂၀၂၁

အဆင့်	သတ်မှတ်ချက်	အိမ်ထောင်စု	ရာခိုင်နှုန်း
မြေလှည့်ဇာ အိမ်ထောင်စု	လယ် - ၁ ဧက၊ ခွံ - ၁ ဧက၊ မျှော် - ၁ ဧက ပျံ - ၁ ဧက / တိုက် / ယူဆောင် TV, ဆိုင်စာပေ	၅	၁၀%
မမြေလှည့်ဇာ အိမ်ထောင်စု	လက်ကုပ်လက်စား၊ သက်ကြီးရွယ်အို၊ ဗီယာ၊ ရဝင်များ၊ ဇွန်/ဝက်၊ နည်းနည်း၊ ဗွဲ့၊ ဓမ္မ၊ ဖက်	၄၆	၉၀%
စုစုပေါင်း		၅၁	၁၀၀%

အိမ်ထောင်စု - ၅၁ / မ - ၅၁ (၅၅) ဦးဆောင်ဆွေးနွေးသူ - ဦးမင်းစိန်

ဆွေးနွေးချက်နှင့် ဆန်းစစ်ချက်

- မပြေလည်သော အိမ်ထောင်စု ပြေလည်သော အိမ်ထောင်စု ၂ မျိုးရှိပါသည်။
- မပြေလည်သော အိမ်ထောင်စု ၄၆ စုရှိပြီး မွေးမြူရေးကို ဝက် ကြက် များ တနိုင်တပိုင်မွေးကြပြီးလုပ်ကိုင်စားသောက်ရပါသည်။
- မပြေလည်သော အိမ်ထောင်စု များအတွက် မွေးမြူရေး လုပ်ကိုင်နိုင်စေရန် အရင်းအနှီးထုတ်ပေးခြင်းနှင့် အလုပ်အကိုင်အခွင့်အလမ်း ရရှိပါက မပြေလည်မှ ပြေလည်သောအဆင့်သို့ တက်လှမ်းနိုင်မည်။

၂-၃။ ကျား၊မ အရင်းအမြစ် အသုံးပြုမှု၊ ထိန်းချုပ်မှု

အမျိုးသားနှင့် အမျိုးသမီးတို့မှ ပိုင်ဆိုင်၊ အသုံးချ၊ ထိန်းချုပ်သည့် အရင်းအမြစ်များအား ခွဲခြမ်းစိတ်ဖြာခြင်း။



ဆွေးနွေးချက်နှင့် ဆန်းစစ်ချက်

- ရွာသစ်တွင် ကုန်စုံဆိုင်အိုးလုပ်ငန်း၊ ကောက်စိုက်၊ အိမ်မှုကိစ္စများကို အမျိုးသမီးများသုံးစွဲပြီးထိန်းချုပ်နေပါသည်။
- ရေစုပ်စက်ပျိုးနှုတ်၊ ထန်းတက်၊ လက်သမားလုပ်ငန်းများကအမျိုးသားများက သီးသန့် သုံးစွဲနေကြပါသည်။ ဖုန်း၊လယ်ယာ၊နွား၊ဆိုင်ကယ်တို့က အမျိုးသားနှင့်အမျိုးသမီး မျှဝေထိန်းချုပ်နေကြပါသည်။
- အမျိုးသားများသည်အမျိုးသမီးအား ဆုံးဖြတ်ပိုင်ခွင့်ပေးခြင်းပစ္စည်းများအား အတူမျှဝေသုံးဆွဲခြင်းဖြင့်အမျိုးသမီး၊အမျိုးသားများ ရွာပိုင်ပစ္စည်းများအတူ ပိုင်ဆိုင်ထားကြောင်းသိရှိနိုင်ပါသည်။
- ပထမနှစ်စက်ဝန်းတွင် အမျိုးသမီးများ၏အခွင့်အရေးမှ စီမံကိန်းတွင်ပါဝင်နိုင်မှုများကြောင့် ပိုမို၍ တိုးတက်စေခဲ့ပါသည်။

၂.၄။ ရာသီခွင်ပြ ပြက္ခဒိန် ဆန်းစစ်ချက်နှင့် ဆွေးနွေးချက်

ကျေးရွာတွင် တစ်နှစ်ပတ်လုံး ကွဲပြားခြားနားသော အချိန်အလိုက် မည်သည်တို့ဖြစ်ပျက်ဆောင်ရွက်ခဲ့သည် တို့ကို မှတ်တမ်းထားရှိရန်၊ ဤပြက္ခဒိန်ကို အသုံးပြုပြီး စီမံကိန်းအားမည်သည့်အချိန်တွင် အကောင်အထည်ဖော် ဆောင်ရွက်လျှင် အကောင်းဆုံးဖြစ်ကြောင်း ဆုံးဖြတ်နိုင်ရန်။

ကျေးရွာ-အရပ်အဝန်း	ဇန်နဝါရီ	ဖေဖော်ဝါရီ	မတ်	ဧပြီ	မေ	ဇွန်	ဇူလိုင်	ဇူလိုင်	ဇူလိုင်	ဇူလိုင်	ဇူလိုင်	ဇူလိုင်	ဇူလိုင်	ဇူလိုင်	ဇူလိုင်
ရာသီဥတု	အပူ	အပူ	အပူ	အပူ	အပူ	အပူ	အပူ	အပူ	အပူ	အပူ	အပူ	အပူ	အပူ	အပူ	အပူ
ယာ	အပူ	အပူ	အပူ	အပူ	အပူ	အပူ	အပူ	အပူ	အပူ	အပူ	အပူ	အပူ	အပူ	အပူ	အပူ
လက်လုပ်လက်စား	အပူ	အပူ	အပူ	အပူ	အပူ	အပူ	အပူ	အပူ	အပူ	အပူ	အပူ	အပူ	အပူ	အပူ	အပူ
မွေးမြူရေး	အပူ	အပူ	အပူ	အပူ	အပူ	အပူ	အပူ	အပူ	အပူ	အပူ	အပူ	အပူ	အပူ	အပူ	အပူ
ဝေငွေ/အစား	အပူ	အပူ	အပူ	အပူ	အပူ	အပူ	အပူ	အပူ	အပူ	အပူ	အပူ	အပူ	အပူ	အပူ	အပူ
လက်အစားအကူ	အပူ	အပူ	အပူ	အပူ	အပူ	အပူ	အပူ	အပူ	အပူ	အပူ	အပူ	အပူ	အပူ	အပူ	အပူ
ရာသီ ဖွဲ့စည်း	အပူ	အပူ	အပူ	အပူ	အပူ	အပူ	အပူ	အပူ	အပူ	အပူ	အပူ	အပူ	အပူ	အပူ	အပူ

ဆွေးနွေးချက်နှင့် ဆန်းစစ်ချက်

- ရာသီဥတုနှင့်ပတ်သက်ပြီး အနေအထား မှန်ကန်ပါသည်။
- စိုက်ပျိုးရေး လယ်ကိုသာအဓိကထားစိုက် ပြီးနှစ်သီးစားဖြစ်သည် အိမ်ထောင်စုအရေအတွက် ၅ ခန့်နှင့် တစ်နှစ်ဝင်ငွေပျဉ်းမျှ ၆ သိန်း။
- ယာလုပ်ငန်းမှာမြေပဲ၊ သီဟိုဠ်၊ စိုက်ပျိုးပြီးဖရဲကိုရုံဖန်ရုံခါ အိမ်ထောင်စုအရေအတွက် ၇၅ တစ်နှစ်ဝင်ငွေပျဉ်းမျှ ၅ သိန်းဝန်းကျင်ရရှိပါသည်။
- မွေးမြူရေးကိုနွား၊ ကြက်၊ ဝက်ကိုသာမွေးပြီးတနိုင်တပိုင်လောက်သာ မွေးသည် အိမ်ထောင်စု ၅ တစ်နှစ်ဝင်ငွေ ပျဉ်းမျှ ၅ သိန်း။
- ဝင်ငွေထွက်ငွေမှာ တော်သလင်းမှ တန်ဆောင်မူန်းအထိ ဝင်ငွေကောင်းပြီး ကျန်လများတွင် ထွက်ငွေများပြီးမျှတရုံဖြစ်ရန် အလုပ်အကိုင်များရှာဖွေစားသောက်ရပါသည်။
- လက်လုပ်လက်စားများကို အိမ်ထောင်စုအရေအတွက် ၄၆ စုရှိပြီးအင်ဖတ်ကောက်ခြင်း၊ ယာခင်းများတွင် ဝင်ရောက် လုပ်ကိုင်ခြင်း၊ ကျပန်း၊ ခေါ်ကောက်များက

- တစ်နှစ်ဝင်ငွေပျဉ်းမျှ ၄ သိန်း ရာသီပွဲတော်များအနေရ သီတင်းကျွတ်ဆီမီးတထောင်၊
တန်ခူးဆွမ်းကျွေးပွဲ ၊ တန်ဆောင်မုန်း ဆွမ်းကြီးလောင်းပွဲများရှိပါသည်။
- ယခုအခါ လမ်းပန်းဆက်သွယ်ရေးတွင်ပိုမိုအကျိုးရှိလျှင်မြန်လာခဲ့သည်။

၂.၅။ ကျားမ ပင့်ကူအိမ်သုံးသပ်ခြင်း

ကျေးရွာအတွင်းရှိ အမျိုးသမီးများ၏ အခြေအနေကို နားလည် သဘောပေါက်စေရန်။

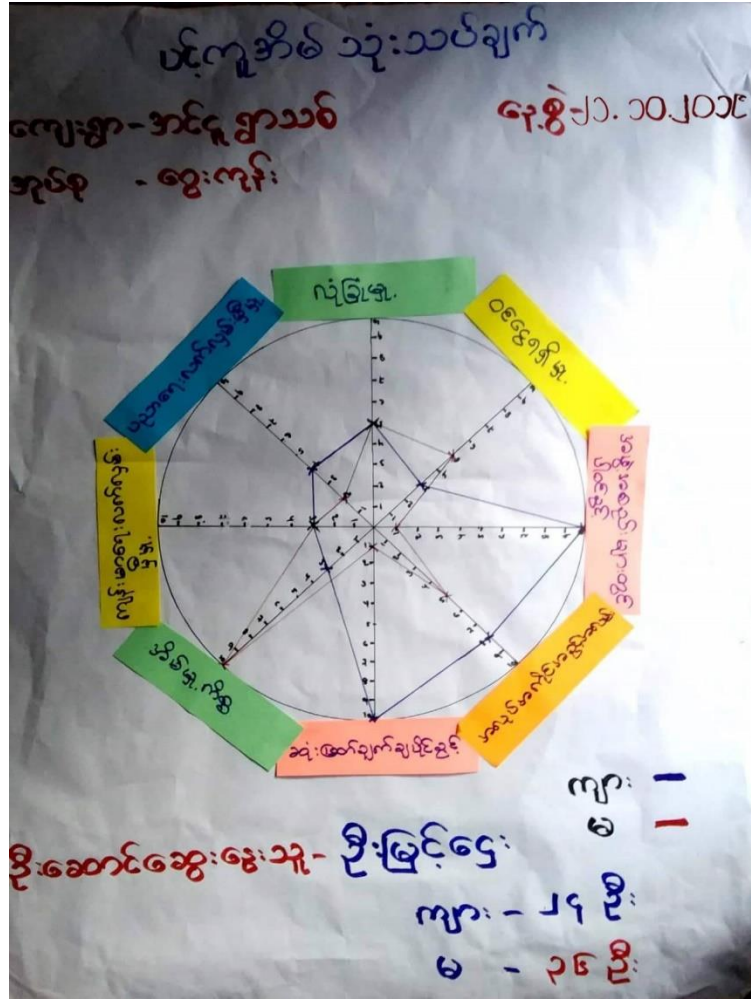

ဆွေးနွေးချက်နှင့် ဆန်းစစ်ချက်

- အမျိုးသားကအဖွဲ့အစည်းများတွင် ပူးပေါင်းပါတွင်မှု၊ အလုပ်အကိုင်အခွင့်အလမ်းနှင့်ဆုံးဖြတ်ချက်ချ ပိုင်ခွင့်တို့တွင်အားသာလျက်ရှိသည်။
- အမျိုးသမီးက အိမ်မှုကိစ္စ များနှင့် ဝင်ငွေရရှိတို့တွင်အားသာနေသည်။
- ပထမနှစ်စက်ဝန်းပြီးသောအခါ ရွာတွင် လုံခြုံမှုနှင့် ကျန်းမာရေးလက်လှမ်းမှုတို့တွင်အားဖြင့် အမျိုးသား/အမျိုးသမီး တန်းတူရှိပြီး အမျိုးသားများနှင့်အမျိုးသမီးတို့သည်တယောက် အားနည်းချက်ကိုတယောက်ကဖြည့်တင်းနိုင်သဖြင့်မိသားစုစီးပွားရေးပိုမိုဆောင်ရွက်နိုင်ပြီးကျေးရွာဖွံ့ဖြိုးရေးဆောင်ရွက်ပိုမို မြှင့်တင်နိုင်ခဲ့သည်။

၂.၆။ အဖွဲ့အစည်းအချိတ်ဆက်ပြု ဗင်းပုံစံသုံးသပ်ခြင်း

ကျေးရွာလူထုအား ၎င်းတို့ကျေးရွာအတွင်းရှိ အဓိကအုပ်စုများ၊ အဖွဲ့အစည်းများရှိနေမှုကို သိရှိစေရန်နှင့် ၎င်း အဖွဲ့အစည်းအုပ်စုများ ဆက်စပ်နေမှုကို သိရှိစေရန်။

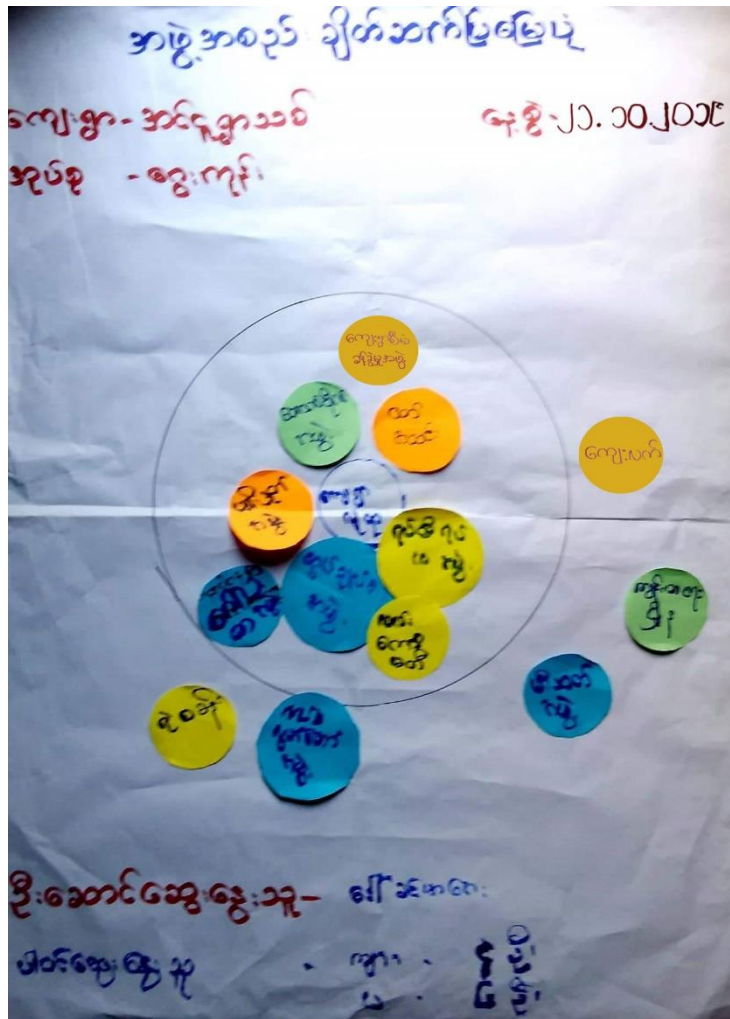

ဆွေးနွေးချက်နှင့် ဆန်းစစ်ချက်

- ကျေးရွာအတွင်းအဖွဲ့အစည်းများတွင်ဂေါပက၊ လမ်းကော်မတီ၊ ဝတ်အသင်း၊ အုပ်ချုပ်ရေးအဖွဲ့၊ ရပ်မိရပ်ဖ၊ ကောက်စိုက်အဖွဲ့၊ ပျိုးနှုတ်အဖွဲ့ များဖြစ်ပါသည်။
- ကျေးရွာပြင်ပရှိ အဖွဲ့အစည်းများ မှာ ကျန်းမာရေးအဖွဲ့အစည်းများ၊ ရဲစခန်း ၊ NLD လွှတ်တော်အဖွဲ့တို့နှင့် ချိတ်ဆက်မှုရှိပါသည်။
- ယခုဒုတိယနှစ်စက်ဝန်းအနေဖြင့် ကျေးရွာတွင် စီမံခန့်ခွဲရေးအဖွဲ့နှင့် ကျေးရွာပြင်ပတွင် ကျေးလက်အဖွဲ့စည်းတို့နှင့်ပူးပေါင်းဆောင်ရွက်လာနိုင်ခဲ့ပါသည်။

၃။ ဖောင်ပုံစံများ

၃.၁။ ပုံစံ ၁-၁။ ကျေးရွာအခြေခံအချက်အလက်များ (ပထမနှစ်စက်ဝန်း)

ပုံစံ - ၁ - ၁ ကျေးရွာအခြေခံအချက်အလက်များ (Form PC 1)

လမ်းညွှန်ရွက်၊ ကျေးရွာတစ်ရွာသို့၊ ကျေးရွာ ခေါင်းဆောင်များအား စီမံကိန်း	ကျေးရွာအချက်အလက်များကို ပေးပို့ရန် ပိတ်ဆက်အစည်းဝေးပတ်ပတ် ပေးရမည်။	ပထမဆုံးပိတ်ဆက်ခရီး ပေးရန် ပိတ်ဆက်အစည်းဝေးပတ်ပတ် ပေးရမည်။	သွားရောက်သောအခါ ပိတ်ဆက်အစည်းဝေးပတ်ပတ် ပေးရမည်။	လူထုစည်းရုံးရေးမှူးသည် ဤအချက်အလက်များကို လူထုစည်းရုံးရေးမှူးသည်
ဤအချက်အလက်များအား ဝတ်ဆင်ပြီး သတင်းအချက်အလက်ထဲသို့ Tablets မှ တစ်ဆင့် ဖြည့်သွင်းရမည်။		မန်ကန်အောင်မြင်ရမည်။ ပြီးနောက်တွင် လူထုစည်းရုံးရေးမှူးမှ		
ကျေးရွာခေါင်းဆောင် အမည် ဦးမြင့်ဇွဲ	ကျေးရွာခေါင်းဆောင်၏ ဖုန်းနံပါတ် ၀၇၄၂၄၁၆၆၁၇၇	လူထုစည်းရုံးရေးမှူး၏ အမည်		
ပြည်နယ်တိုင်းဒေသကြီး	မြို့နယ်	၁၁၇၃၄	ကျေးရွာအုပ်စု	၇၅၇၄

က။ လူဦးရေ

လူမျိုးစု	အိမ်ထောင်စု အရေအတွက်	ကိုးကွယ်သည့်ဘာသာ	အိမ်ထောင်စု အရေအတွက်
လူမျိုးစု (၁) မြန်မာ	၅၁	ဘာသာ (၁) ဗုဒ္ဓ	၅၁
လူမျိုးစု (၂) -----		ဘာသာ (၂) -----	
လူမျိုးစု (၃) -----		ဘာသာ (၃) -----	
လူမျိုးစုရော ----- အခြား		ဘာသာရော -----	
	အရေအတွက်		
မသန်စွမ်းသူများ	၁		
သက်ကြီးရွယ်အိုများ (၆၅ နှစ် နှင့် အထက်)	၁၃		
စစ်ဘေးရှောင်			

	အမျိုးသား (အရေအတွက်)	အမျိုးသမီး (အရေအတွက်)
လူဦးရေ ၁၃၁	၉၂	၃၉
လူမျိုးစု (၁) မြန်မာ		
လူမျိုးစု (၂) -----		
လူမျိုးစု (၃) -----		
အခြား		
အိမ်ထောင်စဦးစီး	၄၄	၈

(ခ) အခြေခံအဆောက်အအုံ အသုံးအဆောင်များ

စာသင်ကျောင်း	အမှတ် ခြံဝါ	ကျန်းမာရေး	အမှတ် ခြံဝါ	ဘာသာရေး အဆောက် အအုံများ	အမှတ် ခြံဝါ
မူကြိုကျောင်း	<input type="checkbox"/>	တိုက်နယ်ဆေးရုံ	<input type="checkbox"/>	ဝေတီ	<input checked="" type="checkbox"/>
မူလတန်းကျောင်း	<input type="checkbox"/>	ကျန်းမာရေးဌာန	<input type="checkbox"/>	ဘုန်းကြီးကျောင်း	<input checked="" type="checkbox"/>
မူလွန်ကျောင်း	<input type="checkbox"/>	ကျန်းမာရေးဌာနခွဲ	<input type="checkbox"/>	ဟိန္ဒူဘုရားကျောင်း	<input type="checkbox"/>
အလယ်တန်းကျောင်း	<input type="checkbox"/>	ဆေးပေးခန်း	<input type="checkbox"/>	ရေဝယ်ယာန်ကျောင်း	<input type="checkbox"/>
လယ်လွန်ကျောင်း	<input type="checkbox"/>	အခြား	<input type="checkbox"/>	ဂလီ	<input type="checkbox"/>
အထက်တန်းကျောင်း	<input type="checkbox"/>			အခြား	<input type="checkbox"/>
အခြား	<input type="checkbox"/>				
မှတ်ချက်		မှတ်ချက်		မှတ်ချက်	

(ဂ) ကျွမ်းကျင်သူများမှတ်တမ်း (ကျေးရွာတွင်နေထိုင်သော သို့မဟုတ် တခြားရွာမှလာရောက်သော ကျွမ်းကျင်သူများ)

(ခ) စာသင်ကျောင်း		(ဂ) ကျန်းမာရေး			(င) လက်မှုပညာရှင်			
	ရွာတွင်နေ ထိုင်သူ	အခြားရွာမှ လာသူ		ရွာတွင်နေ ထိုင်သူ	အခြား ရွာမှ လာသူ		ရွာတွင် နေထိုင်သူ	အခြားရွာ မှလာသူ
မူလတန်းပြဆရာ/မ	<input type="checkbox"/>	<input type="checkbox"/>	ဆရာဝန်	<input type="checkbox"/>	<input type="checkbox"/>	လက်သမား	<input checked="" type="checkbox"/>	<input type="checkbox"/>
အထက်တန်းပြဆရာ/မ	<input type="checkbox"/>	<input type="checkbox"/>	လက်ထောက် ကျန်းမာရေးမှူး	<input type="checkbox"/>	<input type="checkbox"/>	ပန်းရံ	<input type="checkbox"/>	<input type="checkbox"/>
အလယ်တန်းပြဆရာ/မ	<input type="checkbox"/>	<input type="checkbox"/>	အမျိုးသမီးကျန်းမာရေး ဆရာမ	<input type="checkbox"/>	<input type="checkbox"/>	လှုပ်စစ်ကျွမ်းကျင် မီးသမား	<input type="checkbox"/>	<input type="checkbox"/>
မူကြိုဆရာ/မ	<input type="checkbox"/>	<input type="checkbox"/>	သားဖွားဆရာမ	<input type="checkbox"/>	<input type="checkbox"/>	ရေပိုက်သူ	<input type="checkbox"/>	<input type="checkbox"/>
အခြား	<input type="checkbox"/>	<input type="checkbox"/>	ပြည်သူ့ကျန်းမာရေးလုပ်သား	<input type="checkbox"/>	<input type="checkbox"/>	စက်ပြင်ဆရာ	<input type="checkbox"/>	<input type="checkbox"/>
မှတ်ချက်			မှတ်ချက်			မှတ်ချက်		

(ဃ) ကျေးရွာသို့ ရောက်ရှိနိုင်သည့် လမ်းအခြေအနေ / ကျေးရွာတစ်ရွာသည် ၎င်း၏ ကျေးရွာအုပ်စုနှင့် ဆက်သွယ်ထားသော လမ်းအခြေအနေ (အောက်ပါတို့ကိုရိုင်းပါ)

ကျောက်ကြမ်းလမ်း ကတ္တရာလမ်း ကွန်ကရစ်လမ်း မော်တော်ဆိုင်ကယ်လမ်း
 ကျောက်ခင်းလမ်း မြေသားလမ်း လှေသွားလမ်း အခြား _____

(င) ကျေးရွာဖွံ့ဖြိုးမှုစီမံချက်

- (၁) လူထုဝဟိုပြုစီမံကိန်းမစတင်မီ ဤကျေးရွာတွင်ကျေးရွာဖွံ့ဖြိုးမှု စီမံချက်ရှိခဲ့ပါသလား? ရှိပါသည်/မရှိပါ/မသိပါ
- (၂) ရှိခဲ့ပါလျှင် ဤစီမံချက်ကို မည်သည့် စုနှစ်တွင်ပြင်ဆင်ခဲ့ပါသနည်း? နှစ်-----/မသိပါ
- (၃) ဤစီမံချက်ကို မြို့နယ်မှအတည်ပြုခဲ့ပါသလား? ပြုခဲ့ပါသည်/မပြုခဲ့ပါ /မသိပါ

(၈) ခရီးအကွာအဝေး

(၁) ဤကျေးရွာ၏ပတ်ဝန်းကျင်ကျေးရွာအုပ်စု၏ပတ်ဝန်းကျင် ခရီးခိုင်းမည်မျှကွာဝေးသနည်း? မိုင်--၁--/မသိပါ

(၂) ဤကျေးရွာမှ ရင်းကျေးရွာအုပ်စုပတ်ဝန်းကျင် သွားလာရာတွင်ကြာမြင့်သည့်အချိန်။

ခြောက်သွေ့ရာသီတွင်ကြာချိန်--၁၅မိနစ်-- ထော်လာဂျီ/မော်တော်ဆိုင်ကယ်/ခြေလျင်/လား/မော်တော်ဘုတ်/အခြား-----

ရိုးရာသီတွင်ကြာချိန်--၁၅မိနစ်-- ထော်လာဂျီ/မော်တော်ဆိုင်ကယ်/ခြေလျင်/လား/မော်တော်ဘုတ်/အခြား-----

(ဆ) ပတ်ဝန်းကျင်ဆိုင်ရာ သဘာဝဘေးအန္တရာယ်

ဤကျေးရွာတွင် ရေကြီးခြင်းကဲ့သို့ သဘာဝဘေးအန္တရာယ်ကျရောက်ဖူးခြင်း ရှိပါသလား။

မရှိပါ ရှိပါသည် ရှိလျှင်ဖော်ပြပါ-----

(ဇ) ကျေးရွာတွင် ဖွဲ့စည်းထားသော အဖွဲ့အစည်းများ

လူထုဝဟိုပြုစီမံကိန်းမတိုင်မီ ဤကျေးရွာတွင် ကျေးရွာဖွံ့ဖြိုးရေးအတွက် အစိုးရ (သို့) ရွာသားများကိုယ်တိုင် (သို့) စီမံကိန်းတစ်ခုခုမှ ဖွဲ့စည်းထားသည့် အဖွဲ့အစည်းများရှိပါသလား။

(၁) ဝတ်အင်္ကျီ-----

(၂) ဂေါ်ပကအဖွဲ့-----

(ဈ) ပုလင်းကော်မတီ

(ရ) အထွေထွေအုပ်ချုပ်ရေး ဦးစီးဌာန (GAD) မှ မှတ်တမ်းတင်ထားခြင်း

ဤကျေးရွာသည် အထွေထွေအုပ်ချုပ်ရေး ဦးစီးဌာန (GAD) မှ မှတ်တမ်းတင်ထားမှု ရှိပါသလား။

မရှိပါ ရှိပါသည်

ကျေးရွာခေါင်းဆောင်

အမည် ဦးမြင့်ဇော်

လက်မှတ် [Signature] နေ့. ၂၈. ၁. ၂၀၁၇

လူထုစည်းရုံးရေးမှူး

အမည် ကျော်စွာ

လက်မှတ် [Signature] နေ့. ၂၈. ၁. ၂၀၁၇

၃.၂။ ပုံစံ ၈-၂။ စီမံကိန်းစက်ဝန်းအချိန်ဇယား (ပထမနှစ်စက်ဝန်း)

ပုံစံ - ၈ - ၂ - စီမံကိန်းစက်ဝန်းအချိန်ဇယား (PC 2)

လမ်းညွှန်ချက်၊ သက်ဆိုင်ရာလူထုစည်းရုံးရေး/လက်ထောက်နည်းပညာများမှ စီမံကိန်းစက်ဝန်းအဆင့်တစ်ခုစီပြီးတိုင်း ကျေးရွာနှင့် ကျေးရွာအုပ်စုအတွက် ဤပုံစံကို ဖြည့်သွင်းရမည်။

စည်းရုံးရေး/ဝန်ထမ်း အမည် **ဦးကျော်အင်းထွန်း**

နေ့စွဲ **၂၀၁၁.၁၂.၁၀** စက်ဝန်းအားအမှတ်ပြင်ပါ စက်ဝန်း(၀) စက်ဝန်း(၂) စက်ဝန်း(၃)

ပြည်နယ်/တိုင်း/ခရိုင် **မြို့နယ် သဲကုန်း** ကျေးရွာအုပ်စု **ရွေးကွန်း** ကျေးရွာ **အင်းသုသာန်**

စီမံကိန်းအဆင့်ရွက်ဖွဲ့အဆင့်များ	နေ့စွဲ		အစည်းအဝေးတွင်တက်ရောက်သူအရေအတွက်				အိမ်ထောင်စုပေါင်း	အိမ်ထောင်စု %
	စတင်သည့်နေ့	ပြီးဆုံးသည့်နေ့	အမျိုးသားအရေအတွက်	အမျိုးသမီးအရေအတွက်	အိမ်ထောင်စုအရေအတွက်	လူမျိုးစုတက်ရောက်သူအရေအတွက်နှင့် လူမျိုးစုအမည်		
၁။ ကျေးရွာစီမံကိန်း မိတ်ဆက်အစည်းအဝေး	၂၀.၁၂.၁၀	၂၀.၁၂.၁၀	၂၅	၃၇	၃၆	၆၂	၅၁	
၂။ ကျေးရွာစွဲမြဲရေး စီမံချက်ရေးဆွဲခြင်းအစည်းအဝေး	၂၉.၁၂.၁၀	၂၉.၁၂.၁၀	၂၂	၃၅	၄၆	၅၇	၅၁	
၃။ ကျေးရွာအုပ်စု လုပ်ငန်းဆိုင်ရာပြင်ချက်ချသည့်အစည်းအဝေး								
၄။ မြို့နယ်အဆင့် စီမံကိန်းရေးဆွဲရေးနှင့် အကောင်အထည်ဖော်ရေးကော်မတီ၏ စီမံကိန်းသုံးသပ်မှု အစည်းအဝေး								
၅။ မြို့နယ် စီမံကိန်းရေးဆွဲရေးနှင့် အကောင်အထည်ဖော်ရေး ကော်မတီ၏ဆုံးဖြတ်မှုကို ရွာသို့ အသိပေးအကြောင်းကြားသည့် အစည်းအဝေး								
၆။ စီမံကိန်းလုပ်ငန်းစဉ်စီမံချက်ရေးဆွဲခြင်းအစည်းအဝေး								
၆.၁။ စီမံကိန်းလုပ်ငန်း အကောင်အထည်ဖော်ရေးအစီအစဉ် ရေးဆွဲခြင်း	မလို	မလို	မလို	မလို	မလို	မလို	မလို	မလို
၆.၂။ ဝယ်ယူရေးအစီအစဉ် ရေးဆွဲခြင်း								

၃.၃။ ပုံစံ ၁-၃။ ကျေးရွာဖွံ့ဖြိုးရေးဦးစားပေးအစီအစဉ် (ပထမနှစ်စက်ဝန်း)

ပုံစံ ၁ - ၁ - ၃ ကျေးရွာဖွံ့ဖြိုးရေး ဦးစားပေးအစီအစဉ် (Form PC 3)

စက်ဝန်းအားအမှတ်ဖြစ်ပါ (၇) ဖြစ်ပါက (၀) စက်ဝန်း (၂) ဝ စက်ဝန်း (၄) ဝ စက်ဝန်း (၆) ဝ	ကျေးရွာအုပ်စု	ရွေးကူးခြင်း	ကျေးရွာ နာမည်
၂၉.၁.၂၀၁၈			
ရွာနယ်/တိုင်း/ပဲခူးတိုင်း	ရွာနယ် သဲကုန်း		
လူထုစည်းရုံးရေးမှူး/ဝန်ထမ်း အမည် ဦးကျော်မင်းဝင်း က။ အခက်အခဲအတားအဆီးများအားဆွေးနွေးခြင်း - ယခုလက်ရှိအခြေအနေတွင် ဤကျေးရွာဖွံ့ဖြိုးရေးဦးစားပေးအစီအစဉ်အတွက် အဓိက အခက်အခဲ အတားအဆီးများသည် မည်သည့်များဖြစ်ပါသနည်း။ (အမျိုးသား/သမီး အနည်းဆုံးအခက်အခဲ ၅ ခုစီဖော်ပြပါ)			
အမျိုးသား အဖွဲ့မှ တင်ပြသောအခက်အခဲအတားအဆီးများ			
၁	လမ်း၊ ခရီးကင်းရှင်းရေး၊ အလုပ်အကိုင် ဝန်ဆောင်မှု၊ အရေအသွေး၊ အရေအသွေး၊ အရေအသွေး	ရေ၊ အလုပ်အကိုင် ဝန်ဆောင်မှု၊ အရေအသွေး၊ အရေအသွေး	ရေ၊ အလုပ်အကိုင် ဝန်ဆောင်မှု၊ အရေအသွေး၊ အရေအသွေး
၂	ရေ၊ အလုပ်အကိုင် ဝန်ဆောင်မှု၊ အရေအသွေး၊ အရေအသွေး	ရေ၊ အလုပ်အကိုင် ဝန်ဆောင်မှု၊ အရေအသွေး၊ အရေအသွေး	ရေ၊ အလုပ်အကိုင် ဝန်ဆောင်မှု၊ အရေအသွေး၊ အရေအသွေး
၃	ရေ၊ အလုပ်အကိုင် ဝန်ဆောင်မှု၊ အရေအသွေး၊ အရေအသွေး	ရေ၊ အလုပ်အကိုင် ဝန်ဆောင်မှု၊ အရေအသွေး၊ အရေအသွေး	ရေ၊ အလုပ်အကိုင် ဝန်ဆောင်မှု၊ အရေအသွေး၊ အရေအသွေး
၄	ရေ၊ အလုပ်အကိုင် ဝန်ဆောင်မှု၊ အရေအသွေး၊ အရေအသွေး	ရေ၊ အလုပ်အကိုင် ဝန်ဆောင်မှု၊ အရေအသွေး၊ အရေအသွေး	ရေ၊ အလုပ်အကိုင် ဝန်ဆောင်မှု၊ အရေအသွေး၊ အရေအသွေး
၅	ရေ၊ အလုပ်အကိုင် ဝန်ဆောင်မှု၊ အရေအသွေး၊ အရေအသွေး	ရေ၊ အလုပ်အကိုင် ဝန်ဆောင်မှု၊ အရေအသွေး၊ အရေအသွေး	ရေ၊ အလုပ်အကိုင် ဝန်ဆောင်မှု၊ အရေအသွေး၊ အရေအသွေး
၆	ရေ၊ အလုပ်အကိုင် ဝန်ဆောင်မှု၊ အရေအသွေး၊ အရေအသွေး	ရေ၊ အလုပ်အကိုင် ဝန်ဆောင်မှု၊ အရေအသွေး၊ အရေအသွေး	ရေ၊ အလုပ်အကိုင် ဝန်ဆောင်မှု၊ အရေအသွေး၊ အရေအသွေး
၇	ရေ၊ အလုပ်အကိုင် ဝန်ဆောင်မှု၊ အရေအသွေး၊ အရေအသွေး	ရေ၊ အလုပ်အကိုင် ဝန်ဆောင်မှု၊ အရေအသွေး၊ အရေအသွေး	ရေ၊ အလုပ်အကိုင် ဝန်ဆောင်မှု၊ အရေအသွေး၊ အရေအသွေး
၈	ရေ၊ အလုပ်အကိုင် ဝန်ဆောင်မှု၊ အရေအသွေး၊ အရေအသွေး	ရေ၊ အလုပ်အကိုင် ဝန်ဆောင်မှု၊ အရေအသွေး၊ အရေအသွေး	ရေ၊ အလုပ်အကိုင် ဝန်ဆောင်မှု၊ အရေအသွေး၊ အရေအသွေး
၉	ရေ၊ အလုပ်အကိုင် ဝန်ဆောင်မှု၊ အရေအသွေး၊ အရေအသွေး	ရေ၊ အလုပ်အကိုင် ဝန်ဆောင်မှု၊ အရေအသွေး၊ အရေအသွေး	ရေ၊ အလုပ်အကိုင် ဝန်ဆောင်မှု၊ အရေအသွေး၊ အရေအသွေး
၁၀			
၁၁			
၁၂			

၁။ မျှော်မှန်းခြင်း - နောင်လာမည့် (၅)နှစ် အတွင်း ကျေးရွာဖွံ့ဖြိုးရေး မျှော်မှန်းလျာထားချက်များအား တင်ပြပါ။

အမျိုးသားအဖွဲ့မှ တင်ပြသော မျှော်မှန်းချက်များ	အမျိုးသမီးအဖွဲ့မှ တင်ပြသော မျှော်မှန်းချက်များ
၁ လင်းများ၊ ဂေဇင်း၊ မျှော်မှန်း	၁ ရွာသစ်အဖွဲ့၊ မကြီး၊ ပြင်ဆင်ရေးအဖွဲ့
၂ ရေစက်များ၊ ရေပို၍ ရေပုံး၊ မြေအောက်ရေစက်	၂ ကျေးရွာစာပေအဖွဲ့
၃ သူ့ဘက်၊ ရေပံဆောက်လုပ်ရေး	၃ စက်ရေတွင်း၊ နှစ်စက် ရေပို
၄ သစ်တောစိုက်ရေး	၄ ရေဖျော်၊ မြေစိုက်၊ မြေပြုပြင်ရေး
၅ ရေလှောင်၊ အိမ်သာများ၊ ရေပို	၅ စက်ဆွဲလက်ကားများ၊ ပုံနှိပ်စက်ရေပို
၆ အေးပေးရေး၊ ဆောက်လုပ်ရေး	၆ နာမည်အတွက် သူ့ဘက်၊ ရေပံဆောက်လုပ်ရေး
၇ အသက်မွေး၊ မြို့သစ်တန်းများ၊ တက်တက်သင်တန်းများ	၇ ကျောင်းသား၊ ကျေးရွာ၊ ရေပံဆောက်လုပ်ရေး
၈ အားကစား၊ ကျေးရွာ၊ အိမ်ထောင်ရေး	၈ မာရ်လုံအိမ်ထောင်ရေး၊ အိမ်ထောင်ရေး
၉	၉ သစ်တောစိုက်ရေး
၁၀	၁၀
၁၁	၁၁
၁၂	၁၂

၈။ လူထုစီမံကိန်း၏ လာမည့် (၄) နှစ်အတွက် အကျုံးဝင်သော ဦးစားပေး ဖွံ့ဖြိုးတိုးတက်မှု လုပ်ငန်း အစီအစဉ်များအားဖော်ပြပါ။

အဆင့်	ကျေးရွာအတွက် ဦးစားပေး ဖွံ့ဖြိုးတိုးတက်မှု လုပ်ငန်းစဉ်များ	အဆိုပြုသူ (အမျိုးသားများ/အမျိုးသမီးများ/အမျိုးသား + အမျိုးသမီး)	ခန့်မှန်း ကုန်ကျစရိတ်	အကျိုးခံစားခွင့်ရှိသူ ခန့်မှန်းခြေ အရေအတွက်
၁	လက်ဖြူဖြူခြင်း	(၈ + ၈)		
၂	ထောက်ပံ့ရေးအဖွဲ့အစည်း + စင်တာ	(၈ + ၈)		
၃	သုသာန်စေရန်	(၈ + ၈)		
၄	အေးအေးအေးအေး	(၈)		
၅				
၆				
၇				
၈				
၉				
၁၀				
၁၁				
၁၂				

ဃ။ လူထုစီမံကိန်း၏ လာမည့် (၄) နှစ်အတွက် အကျိုးမဝင်သော ဦးစားပေး ဖွံ့ဖြိုးတိုးတက်မှု လုပ်ငန်း အစီအစဉ်များအား ဖော်ပြပါ။

အဆင့်	ကျေးရွာအတွက် ဦးစားပေး ဖွံ့ဖြိုး တိုးတက်မှု လုပ်ငန်းစဉ်များ	အဆိုပြုသူ (အမျိုးသားများ/အမျိုးသမီးများ/ အမျိုးသား+ အမျိုးသမီး)	အခန်းကဏ္ဍ
၁	စီးပွားပေးအရေးကြီး	(၈ + ၁)	
၂	ယာဇလုံခြုံရေး	(၈ + ၁)	
၃	အပျော်အရွယ်အရွယ်အရွယ်	(၆)	
၄			
၅			
၆			
၇			
၈			
၉			
၁၀			
၁၁			
၁၂			

ခေါင်းဆောင်၊ ကျေးရွာစီမံကိန်းအထောက်အကူပြုကော်မတီမှ အတည်ပြုသည်။

အမည် မြတ်ဗွယ် လက်မှတ် မြတ်ဗွယ် ရက်စွဲ ၂၀၁၅.၁၀.၂၅
 ဒေါ်ဖော့ဖျိုး

၃.၄။ ပုံစံ ၈-၁။ ကျေးရွာအခြေခံအချက်အလက်များ (ဒုတိယနှစ်စက်ဝန်း)

ပုံစံ - ၈ - ၁ ကျေးရွာအခြေခံအချက်အလက်များ (Form PC 1)

လမ်းညွှန်ချက်၊ ကျေးရွာတစ်ရွာသို့ ပထမဆုံးမိတ်ဆက်ခရီးသွားရောက်သောအခါ လူထုစည်းရုံးရေးမှူးသည် ကျေးရွာ ခေါင်းဆောင်များအားကျေးရွာအချက်အလက်များကိုမေတ္တာရပ်ခံ၍တောင်းခံရသည်။ ဤအချက်အလက်များကိုစီမံကိန်း မိတ်ဆက်အစည်းဝေးမတိုင်မီတောင်းခံရမည်။ စီမံကိန်းမိတ်ဆက်အစည်းဝေးတွင် လူထုစည်းရုံးရေးမှူးသည် ဤအချက်အ လက်များအား စပ်ဆေးပြီး မှန်ကန်အောင်ပြုလုပ်ရမည်။ ပြီးနောက်တွင် လူထုစည်းရုံးရေးမှူးမှ သတင်းအချက်အလက်ထိသို့ Tablets မှ တဆင့် ဖြည့်သွင်းရမည်။		
ကျေးရွာခေါင်းဆောင် အမည် ဦးမြင့်ဖြေ	ကျေးရွာခေါင်းဆောင်၏ ဖုန်းနံပါတ် ၀၇၄၇၄၂၆၈၂၈	လူထုစည်းရုံးရေးမှူး၏အမည် ဒေါ်အောင်စုစု
ပြည်နယ်၊ တိုင်းဒေသကြီး ပဲခူး	မြို့နယ် သစ်ကုန်း	ကျေးရွာအုပ်စု ဇွဲးကျွန်း
		ကျေးရွာ အင်္ဂလိပ်စာ

က။ လူဦးရေ

လူမျိုးစု	အိမ်ထောင်စုအရေအတွက်	ကိုးကွယ်သည့်ဘာသာ	အိမ်ထောင်စုအရေအတွက်
လူမျိုးစု (၁)-----	၅၂	ဘာသာ(၁)-----	၅၂
လူမျိုးစု (၂)-----		ဘာသာ(၂)-----	
လူမျိုးစု (၃)-----		ဘာသာ(၃)-----	
လူမျိုးစုရော-----		ဘာသာရော-----	
အခြား			
	အရေအတွက်		
မသန်စွမ်းသူများ	၂		
သက်ကြီးရွယ်အိုများ (၆၅ နှစ် နှင့် အထက်)	၂၃		
စစ်ဘေးရှောင်	-		

	အမျိုးသား(အရေအတွက်)	အမျိုးသမီး(အရေအတွက်)	စုစုပေါင်းအရေအတွက်
လူဦးရေ			
လူမျိုးစု (၁)---မအူဝ---	92	99	191
လူမျိုးစု (၂)-----			
လူမျိုးစု (၃)-----			
အခြား			
အိမ်ထောင်ဦးစီး	44	7	51

(ခ)အခြေခံအဆောက်အအုံ အသုံးအဆောင်များ

စာသင်ကျောင်း	အမှတ် ခြံပိ	ကျန်းမာရေး	အမှတ် ခြံပိ	ဘာသာရေးအဆောက် အအုံများ	အမှတ် ခြံပိ
အထက်တန်းကျောင်း	<input type="checkbox"/>	ဆေးရုံ	<input type="checkbox"/>	ဝေတီ	<input checked="" type="checkbox"/>
အလယ်တန်းကျောင်း	<input type="checkbox"/>	ကျန်းမာရေးဌာန	<input type="checkbox"/>	ဘုန်းကြီးကျောင်း	<input checked="" type="checkbox"/>
မူလတန်းကျောင်း	<input type="checkbox"/>	ကျန်းမာရေးဌာနခွဲ	<input type="checkbox"/>	ဟိန္ဒူဘုရားကျောင်း	<input type="checkbox"/>
မူကြိုကျောင်း	<input type="checkbox"/>	ဆေးပေးခန်း	<input type="checkbox"/>	ခရစ်ယာန်ကျောင်း	<input type="checkbox"/>
အခြား	<input type="checkbox"/>	အခြား	<input type="checkbox"/>	ဗလီ	<input type="checkbox"/>
				အခြား	<input type="checkbox"/>
မှတ်ချက်		မှတ်ချက်		မှတ်ချက်	

(က) ကျွမ်းကျင်သူများမှတ်တမ်း (ကျေးရွာတွင်နေထိုင်သော သို့မဟုတ် တခြားရွာမှလာရောက်သောကျွမ်းကျင်သူများ)

(၁) စာသင်ကျောင်း			(၂) ကျန်းမာရေး			(၃) လက်မှုပညာရှင်		
	ရွာတွင်နေထိုင်သူ	အခြားရွာမှလာသူ		ရွာတွင်နေထိုင်သူ	အခြားရွာမှလာသူ		ရွာတွင်နေထိုင်သူ	အခြားရွာမှလာသူ
မူလတန်းပြဆရာ/မ	<input type="checkbox"/>	<input type="checkbox"/>	ဆရာဝန်	<input type="checkbox"/>	<input type="checkbox"/>	လက်သမား	<input checked="" type="checkbox"/>	<input type="checkbox"/>
အထက်တန်းပြဆရာ/မ	<input type="checkbox"/>	<input type="checkbox"/>	လက်ထောက်ကျန်းမာရေးမှူး	<input type="checkbox"/>	<input type="checkbox"/>	ပန်းရံ	<input type="checkbox"/>	<input type="checkbox"/>
အလယ်တန်းပြဆရာ/မ	<input type="checkbox"/>	<input type="checkbox"/>	အမျိုးသမီးကျန်းမာရေးဆရာမ	<input type="checkbox"/>	<input type="checkbox"/>	လျှပ်စစ်ကျွမ်းကျင်၊ မီးသမား	<input type="checkbox"/>	<input type="checkbox"/>
မူကြိုဆရာ/မ	<input type="checkbox"/>	<input type="checkbox"/>	သားဖွားဆရာမ	<input type="checkbox"/>	<input type="checkbox"/>	ရေပိုက်သွယ်သူ	<input type="checkbox"/>	<input type="checkbox"/>
အခြား	<input type="checkbox"/>	<input type="checkbox"/>	ပြည်သူ့ကျန်းမာရေးလုပ်သား	<input type="checkbox"/>	<input type="checkbox"/>	စက်ပြင်ဆရာ	<input type="checkbox"/>	<input type="checkbox"/>
မှတ်ချက်			မှတ်ချက်			မှတ်ချက်		

(ဃ) ကျေးရွာသို့ရောက်ရှိနိုင်သည့်လမ်းအခြေအနေ /ကျေးရွာတစ်ရွာသည် ၎င်း၏ကျေးရွာအုပ်စုနှင့် ဆက်သွယ်ထားသော လမ်းအခြေအနေ(အောက်ပါတို့ကိုဝိုင်းပါ)

ကျောက်ကြမ်းလမ်း ကတ္တရာလမ်း ကွန်ကရစ်လမ်း မော်တော်ဆိုင်ကယ်လမ်း
 ကျောက်ခင်းလမ်း မြေသားလမ်း လူသွားလမ်း အခြား မြေသား

(င) ကျေးရွာဖွံ့ဖြိုးမှုစီမံချက်

ဝိုင်းပါ

(၁) လူထုဗဟိုပြုစီမံကိန်းမစတင်မှီ ဤကျေးရွာတွင်ကျေးရွာဖွံ့ဖြိုးမှုစီမံချက်ရှိခဲ့ပါသလား?

ရှိပါသည်/မရှိပါ/မသိပါ

(၂) ရှိခဲ့ပါလျှင် ဤစီမံချက်ကို မည်သည့် ခုနှစ်တွင်ပြင်ဆင်ခဲ့ပါသနည်း?

နှစ်-----/မသိပါ

(၃) ဤစီမံချက်ကို မြို့နယ်မှအတည်ပြုခဲ့ပါသလား?

ပြုခဲ့ပါသည်/မပြုခဲ့ပါ /မသိပါ

(စ) ခရီးအကွာအဝေး

(၁) ဤကျေးရွာ၏ပဟိုမှ၎င်းကျေးရွာအုပ်စု၏ပဟိုအထိခရီးမိုင်မည်မျှကွာဝေးသနည်း? မိုင်-----²-----/မသိပါ

(၂) ဤကျေးရွာမှ ၎င်းကျေးရွာအုပ်စုပဟိုအထိသွားလာရာတွင်ကြာမြင့်သည့်အချိန်။

ခြောက်သွေ့ရာသီတွင်ကြာချိန်-----^{15:00}-----ထော်လာရီ/မော်တော်ဆိုင်ကယ်/ခြေလျင်/လား/မော်တော်ဘုတ်/

အခြား: -----

မိုးရာသီတွင်ကြာချိန်-----^{20:00}-----ထော်လာရီ/မော်တော်ဆိုင်ကယ်/ခြေလျင်/လား/မော်တော်ဘုတ်/

အခြား: -----

(ဆ) ပတ်ဝန်းကျင်ဆိုင်ရာသဘာဝဘေးအန္တရာယ်

ဤကျေးရွာတွင်ရေကြီးခြင်းကဲ့သို့ သဘာဝဘေးအန္တရာယ်ကျရောက်ဖူးခြင်း ရှိပါသလား။

မရှိပါ ရှိပါသည် ရှိလျှင်ဖော်ပြပါ-----

(ဇ) ကျေးရွာတွင် ဖွဲ့စည်းထားသော အဖွဲ့အစည်းများ

လူထုပဟိုပြုစီမံကိန်းမတိုင်မီ ဤကျေးရွာတွင် ကျေးရွာဖွံ့ဖြိုးရေးအတွက် အစိုးရ(သို့)ရွာသားများကိုယ်တိုင်(သို့) စီမံကိန်းတစ်ခုခုမှ ဖွဲ့စည်းထားသည့် အဖွဲ့အစည်းများရှိပါသလား။

(၁) -----

(၂) -----

(ဈ) အထွေထွေအုပ်ချုပ်ရေး ဦးစီးဌာန (GAD) မှ မှတ်တမ်းတင်ထားခြင်း

ဤကျေးရွာသည် အထွေထွေအုပ်ချုပ်ရေး ဦးစီးဌာန (GAD) မှ မှတ်တမ်းတင်ထားမှု ရှိပါသလား။

မရှိပါ ရှိပါသည်

ကျေးရွာခေါင်းဆောင်

အမည် ဦးမြင့်ဇော်

လက်မှတ် မြင့်ဇော် နေ့စွဲ 21.10.19

လူထုစည်းရုံးရေးမှူး

အမည် ဒေါ်အင်စာတုန်း

လက်မှတ် in နေ့စွဲ 21.10.19

၃.၅။ ပုံစံ ၈-၂။ စီမံကိန်းစက်ဝန်းအချိန်ဇယား (ဒုတိယနှစ်စက်ဝန်း)

ပုံစံ - ၈-၂ - စီမံကိန်းစက်ဝန်းအချိန်ဇယား (PC 2)												
လက်ညှိုးခွာသီး သက်ဆိုင်ရာလူထုစည်းရုံးရေးမှူး/လက်ထောက်နည်းကြံမှူးများ/စီမံကိန်းစက်ဝန်းအဆင့်တစ်ခုစီပြီးစီးထိုင်ကြားပေးရန်နှင့် ကျေးရွာအုပ်စုအတွက်ကို ပုံစံကိုဖြည့်သွင်းရမည်။												
စည်းရုံးရေးမှူး/လက်ထောက်နည်းကြံပညာရေးမှူးဝန်ထမ်း အမည် - <u>ဒေါ်အေးအေး</u> / <u>ဒေါ်အေးအေး</u>												
နေ့စွဲ	21.10.19	စက်ဝန်းအားအမှတ်ဖြစ်ပါ <input type="checkbox"/> စက်ဝန်း(၁) <input checked="" type="checkbox"/> စက်ဝန်း(၂) <input type="checkbox"/> စက်ဝန်း(၄) <input type="checkbox"/> စက်ဝန်း(၄)				ကျေးရွာ အမည်အရေတွက်တက်ရောက်သူအရေအတွက်						
ပြည်နယ်/တိုင်း	ပဲခူး	မြို့နယ်	သဲလှိုင်	ကျေးရွာအုပ်စု	ရွေးကောက်	အင်ဂျင်နီယာ						
စီမံကိန်းအဆင့်ရွက်ဖူးအဆင့်များ	နေ့စွဲ		စတင်သည့် နေ့		ပြီးဆုံးသည့် နေ့		အမျိုးသား အရေအတွက်		အမျိုးသမီး အရေအတွက်		အိမ်ထောင်စု အရေအတွက်	
	စတင်သည့် နေ့	ပြီးဆုံးသည့် နေ့	အမျိုးသား အရေအတွက်	အမျိုးသမီး အရေအတွက်	အိမ်ထောင်စု အရေအတွက်	လူမျိုးစုတက်ရောက်သူ အရေအတွက် နှင့် လူမျိုးစုအမည်	အိမ်ထောင်စု ပေါင်း	အိမ်ထောင်စု %				
၁။ ကျေးရွာစီမံကိန်း မိတ်ဆက်အစည်းအဝေး	21.10.19	21.10.19	17	18	35	35 ၂၈၁	51	68.63%				
၂။ ကျေးရွာစီမံကိန်း ပြီးရေး စီမံချက်ရေးဆွဲခြင်း အစည်းအဝေး	21.10.19	21.10.19	17	18	35	35 ၂၈၁	51	68.63%				
၃။ ကျေးရွာအုပ်စု လုပ်ငန်းဆုံးဖြတ်ချက် ချသည့် အစည်းအဝေး												
၄။ မြို့နယ်အဆင့်စီမံကိန်းရေးဆွဲရေးနှင့် အကောင်အထည်ဖော်ရေးကော်မတီ၏ စီမံကိန်း သုံးသပ်မှုအစည်းအဝေး					မလို		မလို					
၅။ မြို့နယ် စီမံကိန်းရေးဆွဲရေးနှင့် အကောင်အထည်ဖော်ရေးကော်မတီ၏ဆုံးဖြတ်မှုကို ရွာသို့ အသိပေးအကြောင်းကြားသည့်အစည်းအဝေး					မလို		မလို					

၃.၆။ ပုံစံ ၈-၃။ ကျေးရွာဖွံ့ဖြိုးရေးဦးစားပေးအစီအစဉ် (ဒုတိယနှစ်စက်ဝန်း)

ပစ်ညွှန်ချက်။ အဆင့်(၃)ကျေးရွာမျှော်မှန်းချက်အစည်းအဝေးပြီးဆုံးသောအခါ ကျေးရွာစီမံကိန်း အထောက်အကူပြု ကော်မတီသည် လူထုစည်းရုံးရေးမှူးအကူအညီဖြင့် ဤပုံစံကိုပြည့်စုံအောင် ဖြည့်သွင်းရမည်။			
လူထုစည်းရုံးရေးမှူး/ပန်ထမ်း အမည် ဒေါ်အေးမာဝင်း			
နေ့စွဲ ၂၀၂၁-၁၀-၂၇	စက်ဝန်းအား အမှတ်ခြစ်ပါ (✓) <input type="checkbox"/> စက်ဝန်း(၁) <input checked="" type="checkbox"/> စက်ဝန်း(၂) <input type="checkbox"/> <input type="checkbox"/> စက်ဝန်း(၃) <input type="checkbox"/> စက်ဝန်း(၄) <input type="checkbox"/>		
ပြည်နယ်/တိုင်း ပဲခူး	မြို့နယ် သဲလျှော်	ကျေးရွာအုပ်စု ဝေးလျှော်	ကျေးရွာ ဒောင်ဂူရွာ

က။ အခက်အခဲအတားအဆီးများအားဆွေးနွေးခြင်း - ယခုလက်ရှိအခြေအနေတွင်ကျေးရွာဖွံ့ဖြိုးတိုးတက်ရေးအတွက် အဓိကအခက်အခဲအတားအဆီးများသည် မည်သည်များဖြစ်ပါသနည်း။ (အမျိုးသား/သမီး အနည်းဆုံးအခက်အခဲ ၅ ခုစီဖော်ပြပါ)

အုပ်စုဖွံ့ဖြိုးရေးအဖွဲ့မှ တင်ပြသောအခက်အခဲအတားအဆီးများ	
ဒောင်ဂူရွာတွင် ဆက်သွယ်ရေးအခက်အခဲများ ဖြစ်ပေါ်နေခြင်း။	<input type="checkbox"/> ကျား <input checked="" type="checkbox"/> ကျား+မ
ရေပစ္စည်း မလုံလောက်ခြင်းကြောင့် မြေကြီးခြင်း ဖြစ်ပေါ်နေခြင်း။	<input type="checkbox"/> ကျား <input checked="" type="checkbox"/> ကျား+မ
သုသာန်စုတွင် မြေကြီးခြင်းကြောင့် မြေထဲသို့ ရေဝင်ခြင်း ဖြစ်ပေါ်နေခြင်း။	<input type="checkbox"/> ကျား <input checked="" type="checkbox"/> ကျား+မ
မီး မကြိုတင်ဘေးအန္တရာယ် ကြောင့် သား/သမီးများ စာမေးပွဲအောင်မြင်ခြင်း မရှိခြင်း။	<input type="checkbox"/> ကျား <input checked="" type="checkbox"/> ကျား+မ
ဒေသတွင်း အဖွဲ့အစည်း မရှိခြင်းကြောင့် စီးပွားရေး လုပ်ငန်းများ မကြီးမားခြင်း။	<input type="checkbox"/> ကျား <input checked="" type="checkbox"/> ကျား+မ
ဓါတ်မြေ/ပစ္စည်းများ မလုံလောက်ခြင်းကြောင့် မြေကြီးခြင်း ဖြစ်ပေါ်နေခြင်း။	<input type="checkbox"/> ကျား <input checked="" type="checkbox"/> ကျား+မ
	<input type="checkbox"/> ကျား <input type="checkbox"/> ကျား+မ
	<input type="checkbox"/> ကျား <input type="checkbox"/> ကျား+မ
	<input type="checkbox"/> ကျား <input type="checkbox"/> ကျား+မ
	<input type="checkbox"/> ကျား <input type="checkbox"/> ကျား+မ
	<input type="checkbox"/> ကျား <input type="checkbox"/> ကျား+မ

၁။ မျှော်မှန်းခြင်း- နောင်လာမည့် (၅)နှစ် အတွင်း ကျေးရွာဖွံ့ဖြိုးရေး မျှော်မှန်းလျာထားချက်များအား တင်ပြပါ။

အုပ်စုဖွဲ့ဆွေးနွေးမှုများမှ တင်ပြသောမျှော်မှန်းချက်များ	
သီးခြားထွက်လျှော့သယ်ယူရာတွင်အဆင်ပြေစေရန်အားပြုလုပ်ခြင်း သယ်ယူပို့ဆောင်ရေးကိရိယာများ	<input type="checkbox"/> ကျား <input checked="" type="checkbox"/> မ <input type="checkbox"/> ကျား+ မ
သောလ်သုံး ရေယူပေးရေးစနစ်ဖြင့် ရေရရှိအတွက် ရေတွင်း ဖြေရှင်းခြင်း	<input type="checkbox"/> ကျား <input checked="" type="checkbox"/> မ <input type="checkbox"/> ကျား+ မ
သစ်ကန်ပုံ အောက်တည်ရာတွင်အဆင်ပြေစေရန်အားပြုလုပ်ခြင်း	<input type="checkbox"/> ကျား <input checked="" type="checkbox"/> မ <input type="checkbox"/> ကျား+ မ
ကျောင်းသား၊ သူငယ်များ စာကြည့်တိုက်တွင်အဆင်ပြေစေရန်အား ပြုလုပ်ခြင်း	<input type="checkbox"/> ကျား <input checked="" type="checkbox"/> မ <input type="checkbox"/> ကျား+ မ
မီးဖွား ရေယူပေးရေး၊ ယာယီအိမ်ခြံမြေအားဖြည့်စွက်ခြင်း	<input type="checkbox"/> ကျား <input checked="" type="checkbox"/> မ <input type="checkbox"/> ကျား+ မ
သီးခြား ချားထွက်မှု၊ ကောင်းစေရန် ချိတ်ချင်း ဖြည့်စွက်မှုများ	<input type="checkbox"/> ကျား <input checked="" type="checkbox"/> မ <input type="checkbox"/> ကျား+ မ
	<input type="checkbox"/> ကျား <input type="checkbox"/> မ <input type="checkbox"/> ကျား+ မ
	<input type="checkbox"/> ကျား <input type="checkbox"/> မ <input type="checkbox"/> ကျား+ မ
	<input type="checkbox"/> ကျား <input type="checkbox"/> မ <input type="checkbox"/> ကျား+ မ
	<input type="checkbox"/> ကျား <input type="checkbox"/> မ <input type="checkbox"/> ကျား+ မ

၂။ လူထုပီပီကိန်း၏ လာမည့် (၄)နှစ်အတွက် အကျိုးပင်သော ဦးစားပေး ဖွံ့ဖြိုးတိုးတက်မှု လုပ်ငန်း အစီအစဉ်များအားဖော်ပြပါ။

ဦးစားပေးအဆင့်	ကျေးရွာအတွက် ဦးစားပေး ဖွံ့ဖြိုးတိုးတက်မှု လုပ်ငန်းစဉ်များ	အဆိုပြုသူ (ကျား၊ မ၊ ကျား+မ)	အခန်း ကဏ္ဍ	ခန့်မှန်း ကုန်ကျစရိတ်	အကျိုးခံစားခွင့်ရှိသူ ခန့်မှန်းခြေအရေအတွက်		
					ကျား	မ	ပေါင်း
၁	ကျေးရွာချင်းဆက်သွယ်ရေး	ကျား+မ	ပတ်ဝန်းကျင်ဆိုင်ရာ		၇၂	၇၇	၁၄၉
၂	အိမ်ခြံမြေဖွံ့ဖြိုးရေး	ကျား+မ	ဦးစားပေး		၇၂	၇၇	၁၄၉
၃	သူငယ်များ	ကျား+မ	အခြား		၇၂	၇၇	၁၄၉
၄	စက်မှုတွင်း၌ စွမ်းဆောင်ရည်	ကျား+မ	ကျေးရွာချင်းဆက်		၇၂	၇၇	၁၄၉
၅							
၆							
၇							

၁။ လူထုစီမံကိန်း၏ လာမည့် (၄) နှစ်အတွက် အကျုံးမဝင်သော ဦးစားပေး ဖွံ့ဖြိုးတိုးတက်မှု လုပ်ငန်း အစီအစဉ်များအားဖော်ပြပါ။

အဆင့်	ကျေးရွာအတွက် ဦးစားပေး ဖွံ့ဖြိုး တိုးတက်မှု လုပ်ငန်းစဉ်များ	အဆိုပြုသူ (အမျိုးသားများ/ အမျိုးသမီးများ/ အမျိုးသား+ အမျိုးသမီး)	အခန်းကဏ္ဍ
၀	မြစ်ဖျား ရောင် ချေးငွေ	၂၁	Livelihoods
၂	မြေခွဲယူထိန်းသိမ်းရေးပင်စိုက်	ကျား + ၂၁	စိုက်ပျိုးရေး
၃			
၄			
၅			
၆			

ခေါင်းဆောင်၊ ကျေးရွာစီမံကိန်းအထောက်အကူပြုကော်မတီမှအတည်ပြုသည်။

အမည် ဦးမြင့်ဇော် လက်မှတ် မြင့်ဇော် နေ့စွဲ ၂၁-၁၀-၁၇

၃.၇။ ပုံစံ ၈-၁။ ကျေးရွာအခြေခံအချက်အလက်များ(တတိယနှစ်စက်ဝန်း)

ပုံစံ - ၈ - ၁ ကျေးရွာအခြေခံအချက်အလက်များ (Form PC 1)

လမ်းညွှန်စွာ ကျေးရွာတစ်ရွာသို့ ပထမဆုံးမိတ်ဆက်ပေးသွားရောက်သောအခါ လူထုစည်းရုံးရေးမှူးသည် ကျေးရွာ ခေါင်းဆောင်များအားကျေးရွာအချက်အလက်များကိုမေတ္တာရပ်ခံ၍တောင်းခံရသည်။ ဤအချက်အလက်များကိုစီမံကိန်း မိတ်ဆက်အစည်းဝေးပတ်ိုင်စီတောင်းခံရမည်။ စီမံကိန်းမိတ်ဆက်အစည်းဝေးတွင် လူထုစည်းရုံးရေးမှူးသည် ဤအချက်အ လက်များအား ဝစ်ဆေးပြီး မှန်ကန်အောင်ပြုလုပ်ရမည်။ ပြီးနောက်တွင် လူထုစည်းရုံးရေးမှူးမှ သတင်းအချက်အလက်ခံသို့ Tablets မှ တဆင့် ဖြည့်သွင်းရမည်။		
ကျေးရွာခေါင်းဆောင် အမည် ဦးကြွေး	ကျေးရွာခေါင်းဆောင်၏ ဖုန်းနံပါတ် ၀၇၂၇၂၇၁၆၈၁၇၇	လူထုစည်းရုံးရေးမှူး၏အမည် ဦးဝင်းစိုင်းထွန်း
ပြည်နယ်၊ ဘိုင်းဒေသကြီး ဗီဒူး	မြို့နယ် ဘလျီ	ကျေးရွာအုပ်စု ဂွေးကျို
		ကျေးရွာ ဗာဠင်္ဂရွာသစ်

က၊ လူဦးရေ

လူမျိုးစု	အိမ်ထောင်စုအရေအတွက်	ကိုးကွယ်သည့်ဘာသာ	အိမ်ထောင်စုအရေအတွက်
လူမျိုးစု (၁) - မြန်မာ	၅၂	ဘာသာ(၁) - ဗုဒ္ဓ	၅၂
လူမျိုးစု (၂) -		ဘာသာ(၂) -	
လူမျိုးစု (၃) -		ဘာသာ(၃) -	
လူမျိုးစု(၄) -		ဘာသာ(၄) -	
အခြား			
အရေအတွက်			
မသန်စွမ်းသူများ	၂		
သက်ကြီးရွယ်အိုများ (၆၅ နှစ် နှင့် အထက်)	၂၃		
ဝစ်သားရှောင်	-		

	အမျိုးသား(အရေအတွက်)	အမျိုးသမီး(အရေအတွက်)	စုစုပေါင်းအရေအတွက်
လူဦးရေ			
လူမျိုးစု (၁).....	၇၇	၄၄	၁၂၁
လူမျိုးစု (၂).....			
လူမျိုးစု (၃).....			
အခြား			
အိမ်ထောင်ဦးစီး	၄၄	၇	၅၁

(ခ) အခြေခံအဆောက်အအုံ အသုံးအဆောင်များ

စာသင်ကျောင်း	အမှတ် ခြင်ပါ	ကျန်းမာရေး	အမှတ် ခြင်ပါ	ဘာသာရေးအဆောက် အအုံများ	အမှတ် ခြင်ပါ
အထက်တန်းကျောင်း	<input type="checkbox"/>	ဆေးရုံ	<input type="checkbox"/>	ဇေတီ	<input checked="" type="checkbox"/>
အလယ်တန်းကျောင်း	<input type="checkbox"/>	ကျန်းမာရေးဌာန	<input type="checkbox"/>	ဘုန်းကြီးကျောင်း	<input checked="" type="checkbox"/>
မူလတန်းကျောင်း	<input type="checkbox"/>	ကျန်းမာရေးဌာနခွဲ	<input type="checkbox"/>	ဟိန္ဒူဘုရားကျောင်း	<input type="checkbox"/>
မူကြိုကျောင်း	<input type="checkbox"/>	ဆေးပေးစခန်း	<input type="checkbox"/>	ရေစိမ့်ယာန်ကျောင်း	<input type="checkbox"/>
အခြား	<input type="checkbox"/>	အခြား	<input type="checkbox"/>	ဗလီ	<input type="checkbox"/>
				အခြား	<input type="checkbox"/>
မှတ်ချက်		မှတ်ချက်		မှတ်ချက်	

(ဂ) ကျွမ်းကျင်သူများမှတ်တမ်း (ကျေးရွာတွင်နေထိုင်သော သို့မဟုတ် တခြားရွာမှလာရောက်သောကျွမ်းကျင်သူများ)

(၁) စာသင်ကျောင်း			(၂) ကျန်းမာရေး			(၃) လက်မှုပညာရှင်		
	ရွာတွင်နေထိုင်သူ	အခြားရွာမှလာသူ		ရွာတွင်နေထိုင်သူ	အခြားရွာမှလာသူ		ရွာတွင်နေထိုင်သူ	အခြားရွာမှလာသူ
မူလအခြေခံကျောင်း/မ	<input type="checkbox"/>	<input type="checkbox"/>	ဆရာဝန်	<input type="checkbox"/>	<input type="checkbox"/>	လက်သမား	<input checked="" type="checkbox"/>	<input type="checkbox"/>
အထက်တန်းပြကျောင်း/မ	<input type="checkbox"/>	<input type="checkbox"/>	လက်ဝောက်ကျန်းမာရေးမှူး	<input type="checkbox"/>	<input type="checkbox"/>	ပန်းရံ	<input type="checkbox"/>	<input type="checkbox"/>
အလယ်တန်းပြကျောင်း/မ	<input type="checkbox"/>	<input type="checkbox"/>	အမျိုးသမီးကျန်းမာရေးဆရာမ	<input type="checkbox"/>	<input type="checkbox"/>	လှုပ်စစ်ကျွမ်းကျင်ပီးသမား	<input type="checkbox"/>	<input type="checkbox"/>
မူကြမ်းကျောင်း/မ	<input type="checkbox"/>	<input type="checkbox"/>	သားဖွားဆရာမ	<input type="checkbox"/>	<input type="checkbox"/>	ရေစိုက်သွယ်သူ	<input type="checkbox"/>	<input type="checkbox"/>
အခြား	<input type="checkbox"/>	<input type="checkbox"/>	ပြည်သူ့ကျန်းမာရေးလုပ်သား	<input type="checkbox"/>	<input type="checkbox"/>	စက်ပြင်ဆရာ	<input type="checkbox"/>	<input type="checkbox"/>
မှတ်စုကတ်			မှတ်စုကတ်			မှတ်စုကတ်		

(ဃ) ကျေးရွာသို့ ရောက်ရှိနိုင်သည့်လမ်းအခြေအနေ / ကျေးရွာတစ်ရွာသည် ၎င်း၏ကျေးရွာအုပ်စုနှင့် ဆက်သွယ်ထားသော လမ်းအခြေအနေ (အောက်ပါတို့ကို ဝိုင်းပါ)

ကျောက်ကြမ်းလမ်း ကတ္တရာလမ်း ကွန်ကရစ်လမ်း မော်တော်ဆိုင်ကယ်လမ်း
 ကျောက်ခင်းလမ်း မြေသားလမ်း လူသွားလမ်း အခြား မီးရထား

- (င) ကျေးရွာဖွံ့ဖြိုးမှုစီမံချက် ဝိုင်းပါ
- (ခ) လူထုဗဟိုပြုစီမံကိန်းမစတင်မီ ဤကျေးရွာတွင်ကျေးရွာဖွံ့ဖြိုးမှုစီမံချက်ရှိခဲ့ပါသလား? ရှိပါသည်/မရှိပါ/မသိပါ
- (၂) ရှိခဲ့ပါလျှင် ဤစီမံချက်ကို မည်သည့် ခုနှစ်တွင်ပြင်ဆင်ခဲ့ပါသနည်း? နှစ်-----/မသိပါ
- (၃) ဤစီမံချက်ကို ခြုံငုံနယ်မှအတည်ပြုခဲ့ပါသလား? ပြုခဲ့ပါသည်/မပြုခဲ့ပါ/မသိပါ

(စ) ခရီးအကွာအဝေး

(၁) ဤကျေးရွာ၏ပဟိုမှ၎င်းကျေးရွာအုပ်စု၏ပဟိုအသိခရီးပိုင်မည်မျှကွာဝေးသနည်း? မိုင်-2-/-မသိပါ

(၂) ဤကျေးရွာမှ ၎င်းကျေးရွာအုပ်စုပဟိုအသိသွားလာရာတွင်ကြာမြင့်သည့်အချိန်။

ခြောက်လွှာရာသီတွင်ကြာချိန်-15 မိနစ်-ထော်လာဂျီ/မော်တော်ဆိုင်ကယ်/ခြေလျင်/လား/မော်တော်ဘုတ်/

အခြား -----

မိုးရာသီတွင်ကြာချိန်- ၂၀ မိနစ်-ထော်လာဂျီ/မော်တော်ဆိုင်ကယ်/ခြေလျင်/လား/မော်တော်ဘုတ်/

အခြား -----

(ဆ) ပတ်ဝန်းကျင်ဆိုင်ရာသဘာဝဘေးအန္တရာယ်

ဤကျေးရွာတွင်ရေကြီးခြင်းကဲ့သို့ သဘာဝဘေးအန္တရာယ်ကျရောက်ဖူးခြင်း ရှိပါသလား။

မရှိပါ ရှိပါသည် ရှိလျှင်ဖော်ပြပါ-----

(ဇ) ကျေးရွာတွင် ဖွဲ့စည်းထားသော အဖွဲ့အစည်းများ

လူထုပဟိုပြုပီပီကိန်းပတိုင်မီ ဤကျေးရွာတွင် ကျေးရွာဖွံ့ဖြိုးရေးအတွက် အစိုးရ(သို့)ရွာသားများကိုယ်တိုင်(သို့) စီမံကိန်းဘဏ်ခရုမှ ဖွဲ့စည်းထားသည့် အဖွဲ့အစည်းများရှိပါသလား။

(၁) -----

(၂) -----

(ဈ) အထွေထွေအုပ်ချုပ်ရေး ဦးစီးဌာန (GAD) မှ မှတ်တမ်းတင်ထားခြင်း

ဤကျေးရွာသည် အာလွေထုအုပ်ချုပ်ရေး ဦးစီးဌာန (GAD) မှ မှတ်တမ်းတင်ထားမှု ရှိပါသလား။

မရှိပါ ရှိပါသည်

ကျေးရွာခေါင်းစောင်

အမည် ဦးမြင့်ဌေး

လက်မှတ် (မြင့်ဌေး) ဇန်နဝါရီ ၇ ၂၀၂၀

လူထုစည်းရုံးရေးမှူး

အမည် ဦးဝင်းမြင့်ထွန်း

လက်မှတ် (ဝင်းမြင့်ထွန်း) ဇန်နဝါရီ ၇ ၂၀၂၀

ပုံစံ - ၀-၂ - စီမံကိန်းစက်ဝန်းအချိန်ဇယား (PC 2)

ကော်မရှင်များ၏ သတ်မှတ်ချက်များနှင့်အညီ စီမံကိန်းစက်ဝန်းအချိန်ဇယားကို ဖြည့်စွက်ရန်အတွက် ဤပုံစံဖြည့်သွင်းရမည်။

စီမံကိန်းစက်ဝန်းအချိန်ဇယား - ဦးစွာ (CCF) / ဦးစွာ (PC 2)

နေ့စွဲ ၂၀၂၁.၀၅.၀၅

ပြည်နယ်/တိုင်း/ခရိုင်: _____

စီမံကိန်းစက်ဝန်းအချိန်ဇယား

စီမံကိန်းစက်ဝန်းအချိန်ဇယား	ပြည်နယ် - သို့မဟုတ်	နေ့စွဲ		အစည်းအဝေးအချိန်ဇယား				
		စတင်သည့်	ပြီးဆုံးသည့်	အချိန်အား	အချိန်အား	အစည်းအဝေး	အချိန်အား	အချိန်အား
၀၁ ကော်မရှင်စီမံကိန်းစက်ဝန်းအချိန်ဇယား	၂၀၂၁.၀၅.၀၅	၂၀၂၁.၀၅.၀၅	၂၀၂၁.၀၅.၀၅	၀၅	၀၅	၀၅	၀၅	၀၅
၀၂ ကော်မရှင်စီမံကိန်းစက်ဝန်းအချိန်ဇယား	၂၀၂၁.၀၅.၀၅	၂၀၂၁.၀၅.၀၅	၂၀၂၁.၀၅.၀၅	၀၅	၀၅	၀၅	၀၅	၀၅
၀၃ ကော်မရှင်စီမံကိန်းစက်ဝန်းအချိန်ဇယား	၂၀၂၁.၀၅.၀၅	၂၀၂၁.၀၅.၀၅	၂၀၂၁.၀၅.၀၅	၀၅	၀၅	၀၅	၀၅	၀၅
၀၄ ကော်မရှင်စီမံကိန်းစက်ဝန်းအချိန်ဇယား	၂၀၂၁.၀၅.၀၅	၂၀၂၁.၀၅.၀၅	၂၀၂၁.၀၅.၀၅	၀၅	၀၅	၀၅	၀၅	၀၅
၀၅ ကော်မရှင်စီမံကိန်းစက်ဝန်းအချိန်ဇယား	၂၀၂၁.၀၅.၀၅	၂၀၂၁.၀၅.၀၅	၂၀၂၁.၀၅.၀၅	၀၅	၀၅	၀၅	၀၅	၀၅

၃.၈။ ပုံစံ ၀-၂။ စီမံကိန်းစက်ဝန်းအချိန်ဇယား(တတိယနှစ်စက်ဝန်း)

၃.၉။ ပုံစံ ၈-၃။ ကျေးရွာဖွံ့ဖြိုးရေးဦးစားပေးအစီအစဉ်(တတိယနှစ်စက်ဝန်း)

ပုံစံ - ၈-၃ ကျေးရွာဖွံ့ဖြိုးရေး ဦးစားပေးအစီအစဉ် (Form PC 3)

လယ်ဥယျာဉ်မှတ် အဆင့်(၃)ကျေးရွာမှတ်မှန်ရက်အစည်းအဝေးပြီးဆုံးသောအခါ ကျေးရွာစီမံကိန်း အထောက်အကူပြု ကော်မတီသည် လူထုစည်းရုံးရေးမှူးအကူအညီဖြင့် ဤပုံစံကိုပြည့်စုံအောင် ခြည့်သွင်းရမည်။			
လူထုစည်းရုံးရေးမှူး/ဝန်ထမ်း အမည် ဦးဝင်းဇော် (CF) / ဦးထွန်းမောင် (CF)			
နေ့စွဲ ၄.၇.၂၀၂၀	စက်ဝန်းအား အမှတ်ခြစ်ပါ (✓) <input type="checkbox"/> စက်ဝန်း(၁) <input type="checkbox"/> စက်ဝန်း(၂) <input type="checkbox"/> ✓ စက်ဝန်း(၃)စက်ဝန်း(၄) <input type="checkbox"/>		
ပြည်နယ်/တိုင်း	ပိခူး	မြို့နယ်	ကျေးရွာအုပ်စု
		သီပေါ	ကျေးရွာ အင်ဂျင်နီယာ

က။ အစက်အစဲအတားအဆီးများအားလျှော့ချပေးခြင်း - ယခုလက်ရှိအခြေအနေတွင်ဤကျေးရွာဖွံ့ဖြိုးတိုးတက်ရေးအတွက် အဓိကအခက်အခဲအတားအဆီးများသည် ညော်သည်များဖြစ်ပါသည်။ (အမျိုးသား/သမီး အနည်းဆုံးအစက်အစဲ ၅ ခုစီဖော်ပြပါ)

အုပ်စုစွဲဆွေးနွေးမှုများမှ တင်ပြသောအခက်အခဲအတားအဆီးများ	
စက်ယာပွင့်မျက်နှာပြင်အောက်တွင် ရေစက်ခဲခြင်း	<input type="checkbox"/> ကျား ၀မ <input checked="" type="checkbox"/> ကျား+ ၈
ရွာအရင်းအမြစ် မျက်နှာပြင်စီးပွားရေး မည်ရာတွင်စက်ခဲခြင်း	<input type="checkbox"/> ကျား ၈မ ၂ ကျား+ ၈
ရိပ်ယာပြီးရေးပညာအားဖြင့်အခြေအနေ သို့မဟုတ်အခြေအနေ	<input type="checkbox"/> ကျား ၈မ ၄ ကျား+ ၈
သို့သော်လည်းကောင်း နေရာအခြေအနေ အခြေအနေအတိုင်းအခြေအနေ	<input type="checkbox"/> ကျား ၀မ ၄ ကျား+ ၈
ပျက်စီးစီးခြင်းအခြေအနေ အခြေအနေအတိုင်းအခြေအနေ	<input type="checkbox"/> ကျား ၀မ ၄ ကျား+ ၈
အင်ဂျင်နီယာဆက်သွယ်ပတ်သောအခက်အခဲအတားအဆီးအခြေအနေ	<input type="checkbox"/> ကျား ၀မ <input type="checkbox"/> ကျား+ ၈
	<input type="checkbox"/> ကျား ၀မ <input type="checkbox"/> ကျား+ ၈
	<input type="checkbox"/> ကျား ၀မ <input type="checkbox"/> ကျား+ ၈
	<input type="checkbox"/> ကျား ၀မ <input type="checkbox"/> ကျား+ ၈
	<input type="checkbox"/> ကျား ၀မ <input type="checkbox"/> ကျား+ ၈
	<input type="checkbox"/> ကျား ၀မ <input type="checkbox"/> ကျား+ ၈

သားလုပ်ငန်းစဉ်များ

၈။ ရွေးချယ်ခြင်း- နောင်လာမည့် (၅) နှစ် အတွင်း ကျေးရွာဖွံ့ဖြိုးရေး မျှော်မှန်းလျာထားချက်များအား တင်ပြပါ။

အုပ်စု၊ ရွေးကောက်ပွဲများမှ တင်ပြသော မျှော်မှန်းချက်များ	
ဝေဟင်္ဂဒုံး၊ ရေယုံ၊ ပောက်ရွာ၊ စေတီဘာတွက် စက်ရေတွင်း ဖောက်ဖျက်ပါမည်။	<input type="checkbox"/> ကျား <input checked="" type="checkbox"/> ကျား+မ
စီးပွားရေး၊ နယ်ငါး၊ ချား၊ ယုန်ကို ငိုငါး၊ အရှေ့ဘက်၊ ဖောက်ဖျက်ပါမည်။	<input type="checkbox"/> ကျား <input type="checkbox"/> ကျား+မ
သိပ္ပံထွက်ပြုကောင်းစေရန် ချိတ်ယုတ်၊ ရေညှင်း၊ မညာယုတ်တို့ ဖောက်ဖျက်	<input type="checkbox"/> ကျား <input checked="" type="checkbox"/> ကျား+မ
သရက်ရုံ၊ ဆောက်တံ၊ ညှိကွင်းအောင်မြင်စေရန် ချိတ်ယုတ်၊ ချိတ်ယုတ်	<input type="checkbox"/> ကျား <input checked="" type="checkbox"/> ကျား+မ
ကျောင်းသား၊ ပညာရေး၊ စာကြည့်တိုက်အောင်မြင်စေရန် ချိတ်ယုတ်၊ ချိတ်ယုတ်	<input type="checkbox"/> ကျား <input checked="" type="checkbox"/> ကျား+မ
သိပ္ပံထွက်ပြုမှု၊ ဝတ်ယုတ်ကွင်းအောင်မြင်စေရန် အရှေ့ဘက်၊ ချိတ်ယုတ်	<input type="checkbox"/> ကျား <input checked="" type="checkbox"/> ကျား+မ
	<input type="checkbox"/> ကျား <input type="checkbox"/> ကျား+မ
	<input type="checkbox"/> ကျား <input type="checkbox"/> ကျား+မ
	<input type="checkbox"/> ကျား <input type="checkbox"/> ကျား+မ

၉။ လူထုပီပီကိန်း၏ လာမည့် (၄) နှစ်အတွက် အကျိုးရှိသော ဦးစားပေး ဖွံ့ဖြိုးတိုးတက်မှု လုပ်ငန်း အစီအစဉ်များအား တင်ပြပါ။

ဦးစားအစဉ်	ကျေးရွာအတွက် ဦးစားပေး ဖွံ့ဖြိုးတိုးတက်မှု လုပ်ငန်းစဉ်များ	အဆိုပြုသူ (ကျား၊ မ၊ ကျား+မ)	အခန်းကဏ္ဍ	ခန့်မှန်း ကုန်ကျ ဝေရိတ်	အကျိုးခံစားခွင့်ရှိသူ ခန့်မှန်းခြေအရ အတွက်		
					ကျား	မ	ပေါင်း
၁	ကျေးရွာချင်း ချိတ်ယုတ်	ကျား+မ	ယမ်း၊ ဝတ်တား		၄၃	၄၄	၈၇
၂	အရှေ့ဘက်၊ ချိတ်ယုတ်	ကျား+မ	ယမ်း၊ ချိတ်ယုတ်		၄၃	၄၄	၈၇
၃	သရက်ရုံ	ကျား+မ	အခြား		၄၃	၄၄	၈၇
၄	စက်ရေတွင်း ဖောက်ဖျက်	ကျား+မ	အခြား		၄၃	၄၄	၈၇
၅							
၆							
၇							

ဃ။ လူထုစီမံကိန်း၏ လာမည့် (၄) နှစ်အတွက် အကျိုးမဝင်သော ဦးစားပေး ဖွံ့ဖြိုးတိုးတက်မှု လုပ်ငန်း အစီအစဉ်များအားဖော်ပြပါ။

အဆင့်	ကျေးရွာအတွက် ဦးစားပေး ဖွံ့ဖြိုး တိုးတက်မှု လုပ်ငန်းစဉ်များ	အဆိုပြုသူ (အမျိုးသားများ/ အမျိုးသမီးများ/ အမျိုးသား+ အမျိုးသမီး)	အခန်းကဏ္ဍ
၁	၂၆၅၂၆၅၂၆၅	အမျိုးသား	livelihood
၂	အစီအစဉ်အမျိုးမျိုး	အမျိုးသား+အမျိုးသမီး	စိုက်ပျိုးရေး
၃			
၄			
၅			
၆			

ခေါင်းဆောင်၊ ကျေးရွာစီမံကိန်းအထောက်အကူပြုကော်မီတီမှအတည်ပြုသည်။

အမည် ဦးမြင့်ဖြူ လက်မှတ် မြင့်ဖြူ နေ့စွဲ ၄.၇.၂၀၂၀

၄။ ကျေးရွာစီမံကိန်းအထောက်အကူပြု ကော်မတီဝင်များစာရင်း

ကျေးရွာအုပ်စု - ဝွေးကုန်း

ကျေးရွာ - အင်္ဂုရွာသစ်

စဉ်	အမည်	ဘာသာ	ကျား/မ	ရာထူးတာဝန်
၁	ဦးမြင့်ဌေး	ဗုဒ္ဓ	ကျား	ကျေးရွာစီထောက်ဥက္ကဋ္ဌ
၂	ဒေါ်အေးမိုး	ဗုဒ္ဓ	မ	ကျေးရွာစီထောက်ဥက္ကဋ္ဌ
၃	ဦးမင်းစိုး	ဗုဒ္ဓ	ကျား	ဝယ်ယူရေးဆပ်ကော်မတီအဖွဲ့ခေါင်းဆောင်
၄	ဒေါ်ခိုင်ခင်ဦး	ဗုဒ္ဓ	မ	ဝယ်ယူရေးဆပ်ကော်မတီ
၅	ဦးမင်းနိုင်	ဗုဒ္ဓ	ကျား	ဝယ်ယူရေးဆပ်ကော်မတီ
၆	ဒေါ်ခင်အေးမြိုင်	ဗုဒ္ဓ	မ	စောင့်ကြည့်ကြီးကြပ်ရေးဆပ်ကော်မတီ
၇	ဒေါ်သန်းမြင့်	ဗုဒ္ဓ	မ	စောင့်ကြည့်ကြီးကြပ်ရေးဆပ်ကော်မတီ
၈	ဦးသန်းလှိုင်	ဗုဒ္ဓ	ကျား	စောင့်ကြည့်ကြီးကြပ်ရေးဆပ်ကော်မတီ
၉	ဦးသန်းဦး	ဗုဒ္ဓ	ကျား	ပြုပြင်ထိန်းသိမ်းရေးဆပ်ကော်မတီ
၁၀	ဒေါ်တင်တင်မိုး	ဗုဒ္ဓ	မ	ပြုပြင်ထိန်းသိမ်းရေးဆပ်ကော်မတီ
၁၁	ဒေါ်သဲမွန်ဦး	ဗုဒ္ဓ	မ	ပြုပြင်ထိန်းသိမ်းရေးဆပ်ကော်မတီ
၁၂	ဦးချို	ဗုဒ္ဓ	ကျား	ဝေဖန်အကြံပြုတိုင်ကြားရေးတာဝန်ခံ
၁၃	ဒေါ်တင်တင်အေး	ဗုဒ္ဓ	မ	ဝေဖန်အကြံပြုတိုင်ကြားရေးတာဝန်ခံ
၁၄	ဦးမျိုးဇော်ဦး	ဗုဒ္ဓ	ကျား	ကျေးရွာစေတနာဝန်ထမ်း
၁၅	ဒေါ်ခင်စမ်းဝင်း	ဗုဒ္ဓ	မ	ကျေးရွာစေတနာဝန်ထမ်း
၁၆	ဒေါ်နန်းကြည်	ဗုဒ္ဓ	မ	ကျေးရွာငွေစာရင်းကိုင်



၅။ ကျေးရွာအစည်းအဝေးမှတ်တမ်းများ

လူထုဗဟိုပြုစီမံကိန်း-သဲကုန်းမြို့
တတိယနှစ်စက်ဝန်း အစည်းအဝေးမှတ်တမ်း

ကျေးရွာအုပ်စု	ကျေးရွာ	ကျား/မ	နေ့စွဲ
ဂွေကျို	သဏ္ဍိန္ဒာသစ်	၆/၇	၇.၇.၂၀၂၀

အစည်းအဝေးရည်ရွယ်ချက်

၁။ ကျေးရွာဖွံ့ဖြိုးရေးဦးစားပေးအစီအစဉ်မွမ်းမံနိုင်ရန်။

ဆွေးနွေးချက်

- ၁။ Covid-19 virus သည် ကမ္ဘာနှင့်အဝှမ်းဖြစ်ပေါ်နေသည့်အတွက် လူစုလူဝေးပြုလုပ်ခြင်းများကို ရှောင်ကြဉ်ရမည်ဖြစ်သည့်အတွက် ကျေးရွာဖွံ့ဖြိုးရေးအစီအစဉ်များကို ကျန်းမာရေးဝန်ကြီးဌာနနှင့် ကျေးလက်ဒေသဖွံ့ဖြိုးတိုးတက်ရေးဦးစီးဌာနမှ ထုတ်ပြန်ထားသော လမ်းညွှန်ချက်များနှင့် အညီဆောင်ရွက်ရန်။
- ၂။ စီထောက်ကော်မတီဝင်များအား Covid-19 ကာလတွင်အသုံးပြုရမည့် ကျေးရွာဖွံ့ဖြိုးရေး ဦးစားပေးအစီအစဉ် ပုံစံစာရွက်များအား ရှင်းပြဆွေးနွေးခြင်း။
- ၃။ ကျေးရွာလူထုဖြည့်သွင်းရမည့် ဖောင်ပုံစံများကို ဖြန့်ဝေရန်နည်းလမ်းများကို ဆွေးနွေးခြင်း။
- ၄။ ဦးစားပေးအစီအစဉ်မဲပေးရလဒ်များကို ကြော်ငြာသင်ပုန်းတွင် ကပ်ထားရန်။

ဆုံးဖြတ်ချက်

- ၁။ ကျေးရွာဖွံ့ဖြိုးရေးဦးစားပေးအစီအစဉ် ကောက်ခံခြင်းများကို ကျန်းမာရေးဝန်ကြီးဌာနနှင့် ကျေးလက်ဒေသဖွံ့ဖြိုးတိုးတက်ရေးဦးစီးဌာနမှထုတ်ပြန်ထားသော လမ်းညွှန်ချက်များ အတိုင်း ဆောင်ရွက်သွားကြမည်ဖြစ်ပါသည်။
- ၂။ ကျေးရွာလူထုဖြည့်သွင်းရမည့် ဖောင်ပုံစံများကို စီထောက်ကော်မတီဝင် အင်အားဖြင့် တအိမ်ထောင်တရွက်နှုန်းဖြင့် ဖြန့်ဝေကာ ရှင်းပြသွားမည်ဖြစ်ပါသည်။
- ၃။ ဦးစားပေးအစီအစဉ်မဲရလဒ်များကို အနှစ်ချုပ်ပြီးပါက ကျေးရွာကြော်ငြာသင်ပုန်းတွင် ကပ်ထားရန်။

မှတ်တမ်းတင်သူ

လက်မှတ်		လက်မှတ်	
အမည်(ဝန်ထမ်း)	ဒေါ်ခင်မာတုန်	အမည်(ကော်မတီ)	ဦးဖေမြင့်
ရာထူး	CF	ရာထူး	စီ/ထောက်ပံ့ဥက္က

ကွင်းဆင်းတိုင်းတာခြင်း



၆။ ကဏ္ဍအလိုက်ဦးစားပေးဖွံ့ဖြိုးရေးလုပ်ငန်းစဉ်များ

ကဏ္ဍအလိုက်လုပ်ငန်းချုပ်ဖွဲ့ရေး: ကျေးရွာအုပ်စု ရွေးကုန်း ကျေးရွာ အင်ဒူဂျာရီ

ကဏ္ဍ	စဉ်	လုပ်ငန်းအမျိုးအစား	အဆိုပြုသူ (အမှန်ခြင်းရန်)			ခုနှစ်	ထောက်ပံ့မည့် အဖွဲ့အစည်း(သို့) ဌာန	မှတ်ချက်
			ကျား	မ	ကျား+မ			
အခြေခံအဆောက်အအုံကဏ္ဍ (လမ်း/တံတား/ရေပြိုရေ/မီးလင်းရေး)	၁.	ရွာပြင်ဖြေဆိုလမ်း			✓	၂၀၂၀	၉၁၅	
	၂.	အင်ဂျင်မီးလင်းရေး			✓			
	၃.	သုသာန်ကျောင်း			✓			
	၄.	ဓာတ်ရေကန်ပြင်ဆင်ရေး			✓			
လူမှုစီးပွားကဏ္ဍ(ပညာရေး၊ ကျန်းမာရေးနှင့်ဆိုင်သော အဆောက်အအုံများနှင့် အခြားလိုအပ်ချက်များ)								
သက်မွေးဝမ်းကြောင်းကဏ္ဍ(စိုက်ပျိုးရေး၊ မွေးမြူရေးနှင့်ဆိုင်သော အဆောက်အအုံများနှင့် အခြားလိုအပ်ချက်များ)		နှစ်ကျွန်းရွေးငွေ ဝိမာဏကျောင်းတိုက်			✓ ✓			
သာယာဝတေးအန္တရာယ် လျော့ပါးရေးကဏ္ဍ								
အခြားကဏ္ဍ(ဌာနဆိုင်ရာများသို့ လွှဲပြောင်းနိုင်ခြင်းနှင့် အကောင်အထည်ဖော်ဆောင်ရွက်ပေးနိုင်ခြင်းမရှိသောလုပ်ငန်းများ)								