

ပြည်ထောင်စုမြန်မာနိုင်ငံတော်အစိုးရ  
စိုက်ပျိုးရေး၊ မွေးမြူရေးနှင့် ဆည်မြောင်းဝန်ကြီးဌာန  
ကျေးလက်ဒေသဖွံ့ဖြိုးတိုးတတ်ရေးဦးစီးဌာန  
သဲကုန်းမြို့နယ်

## လူထုဗဟိုပြုစီမံကိန်း



## ကျေးရွာဖွံ့ဖြိုးရေးအစီအစဉ်

Village Development Plan (VDP)

အင်္ဂုရွာသစ်ကျေးရွာ၊ ဂွေးကုန်းအုပ်စု  
ဒုတိယနှစ်စက်ဝန်း၊ ဆဌမနှစ်

ပဲခူးတိုင်းဒေသကြီး

၂၀၁၉ ခုနှစ်

## မာတိကာအညွှန်း

<b>စဉ်။</b>	<b>အကြောင်းအရာ</b>	<b>စာမျက်နှာ</b>
<b>၁။</b>	<b>ကျေးရွာအကြောင်းဖော်ပြချက်နှင့် ကျေးရွာအခြေခံအချက်အလက်</b>	<b>၃ - ၅</b>
	၁.၁။ မြို့နယ်ပြမြေပုံ	
	၁.၂။ ကျေးရွာမြေပုံ	
	၁.၃။ အုပ်စုတွင်ပါဝင်သောကျေးရွာစာရင်းများ	
	၁.၄။ ကျေးရွာသမိုင်းကြောင်းရာဇဝင်	
<b>၂။</b>	<b>PSA/PRA လုပ်ငန်းစဉ်အနှစ်ချုပ်</b>	<b>၆ - ၁၂</b>
	၂.၁။ လူမှုရေးအရင်းမြစ်ပြမြေပုံ ဆွေးနွေးချက်နှင့် ဆန်းစစ်ချက်	
	၂.၂။ ဥစ္စာဓန ကြွယ်ဝမှုအဆင့်သတ်မှတ်ခြင်း ဆွေးနွေးချက်နှင့် ဆန်းစစ်ချက်	
	၂.၃။ ကျား၊မ အရင်းအမြစ် အသုံးပြုမှု၊ ထိန်းချုပ်မှု ဆွေးနွေးချက်နှင့် ဆန်းစစ်ချက်	
	၂.၄။ ရာသီခွင်ပြ ပြက္ခဒိန် ဆွေးနွေးချက်နှင့် ဆန်းစစ်ချက်	
	၂.၅။ ကျား၊မ ပင့်ကူအိမ်သုံးသပ်ခြင်း ဆွေးနွေးချက်နှင့် ဆန်းစစ်ချက်	
	၂.၆။ အဖွဲ့အစည်းအချိတ်ဆက်ပြ ဗင်းပုံစံသုံးသပ်ခြင်း၊ ဆွေးနွေးချက်နှင့် ဆန်းစစ်ချက်	
<b>၃။</b>	<b>ဖောင်ပုံစံများ</b>	<b>၁၃ - ၂၆</b>
	၃.၁။ ပုံစံ-၁။ ကျေးရွာအခြေခံအချက်အလက်များ (ပထမနှစ်စက်ဝန်း)	
	၃.၂။ ပုံစံ-၂။ စီမံကိန်းစက်ဝန်းအချိန်ဇယား(ပထမနှစ်စက်ဝန်း)	
	၃.၃။ ပုံစံ-၃။ ကျေးရွာဖွံ့ဖြိုးရေးဦးစားပေးအစီအစဉ်(ပထမနှစ်စက်ဝန်း)	
	၃.၄။ ပုံစံ-၁။ ကျေးရွာအခြေခံအချက်အလက်များ(ဒုတိယနှစ်စက်ဝန်း)	
	၃.၅။ ပုံစံ-၂။ စီမံကိန်းစက်ဝန်းအချိန်ဇယား(ဒုတိယနှစ်စက်ဝန်း)	
	၃.၆။ ပုံစံ-၃။ ကျေးရွာဖွံ့ဖြိုးရေးဦးစားပေးအစီအစဉ်(ဒုတိယနှစ်စက်ဝန်း)	
<b>၄။</b>	<b>ကျေးရွာစီမံကိန်းအထောက်အကူပြုကော်မတီဝင်များစာရင်း</b>	<b>၂၇</b>
<b>၅။</b>	<b>ကျေးရွာအစည်းအဝေးမှတ်တမ်းများ</b>	<b>၂၈ - ၃၁</b>
<b>၆။</b>	<b>ကဏ္ဍအလိုက်ဦးစားပေးဖွံ့ဖြိုးရေးလုပ်ငန်းစဉ်များ</b>	<b>၃၂</b>

၁။ ကျေးရွာအကြောင်းဖော်ပြချက်နှင့် ကျေးရွာအခြေခံအချက်အလက်  
 ၁.၁။ သဲကုန်းမြို့နယ်ပြမြေပုံ



- တည်နေရာ - မြောက်လတ္တီတွဒ် - ၁၈ ၃၈' နှင့် အရှေ့လောင်ဂျီတွဒ် - ၉၅ ၂၃'
- နယ်နိမိတ်
  - အရှေ့ဘက် - ပေါင်းတည်မြို့နယ်နှင့်ပေါက်ခေါင်းမြို့နယ်
  - အနောက်ဘက် - ရွှေတောင်မြို့နယ်
  - တောင်ဘက် - နတ္ထလင်းမြို့နယ်နှင့်ပေါင်းတည်မြို့နယ်
  - မြောက်ဘက် - ပေါက်ခေါင်းမြို့နယ်နှင့် ပြည်မြို့နယ်
- မြို့အကျယ်အဝန်း - ၂၉၉.၀၇ စတုရန်းမိုင် (၁၉၁၉၁၇ ဧက)
- ကျေးရွာအုပ်စု - (၄၉)အုပ်စု
- ကျေးရွာပေါင်း - (၃၀၈) ရွာ
- အိမ်ခြေ - ၂၆၅၅၅
- အိမ်ထောင်စု - ၂၇၇၄၆
- လူဦးရေ - ၉၈၄၆၄

၁.၂။ ကျေးရွာအုပ်စုမြေပုံ

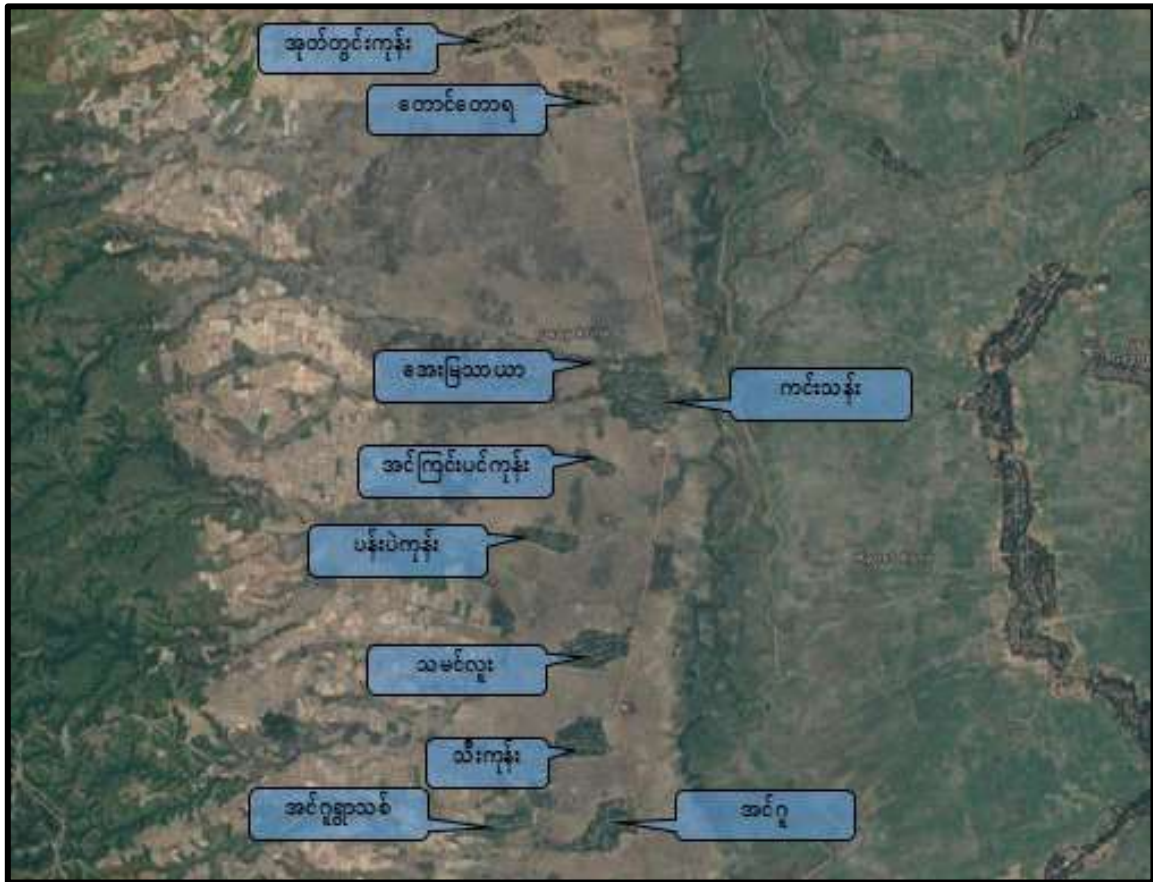

- |  |                          |
|--|--------------------------|
| က) အိမ်ခြေ                                 | - ၅၁                     |
| ခ) အိမ်ထောင်စု                             | - ၅၁                     |
| ဂ) လူဦးရေ                                  | - ၁၉၁ (ကျား ၉၂ + မ ၉၉)   |
| ဃ) တိုင်းရင်းသားလူဦးရေ                     | - ဗမာ ၁၉၁                |
| င) ထိလွယ်ခိုက်လွယ်အုပ်စုလူဦးရေ             | - မရှိ                   |
| စ) ကျေးရွာအတွင်းရှိနိုင်သောဝန်ဆောင်မှုများ | - စေတီ၊ ဘုန်းကြီးကျောင်း |
| ဆ) အဓိကစီးပွားရေးလုပ်ငန်း                  | - စိုက်ပျိုးရေး          |

၁.၃။ အုပ်စုတွင်ပါဝင်သော ကျေးရွာစာရင်းများ

စဉ်	ကျေးရွာအမည်	အိမ်ထောင်စု	လူဦးရေ		
			ကျား	မ	စုစုပေါင်း
၁	သမင်လူး	၁၂၄	၁၈၂	၂၂၅	၄၀၇
၂	အုတ်တွင်းကုန်း	၁၁၄	၁၅၇	၁၆၉	၃၂၆
၃	ပန်းပဲကုန်း	၅၈	၉၂	၁၀၇	၁၉၉
၄	အင်ငူ	၁၀၄	၁၅၀	၁၈၃	၃၃၃
၅	ကင်းသန်း	၃၁၆	၄၇၃	၅၃၉	၁၀၁၂
၆	အင်ကြင်းပင်ကုန်း	၄၁	၆၅	၇၈	၁၄၃
၇	တောင်တောရ	၆၁	၁၀၄	၁၁၄	၂၁၈
၈	သီးကုန်း	၁၂၄	၂၀၄	၂၁၄	၄၁၈
<b>၉</b>	<b>အင်ငူ ရွာသစ်</b>	<b>၅၁</b>	<b>၉၂</b>	<b>၉၉</b>	<b>၁၉၁</b>
၁၀	အေးမြသာ	၅၀	၇၉	၈၀	၁၅၉

၁.၄။ ကျေးရွာသမိုင်းကြောင်းရာဇဝင်

ကျေးရွာသား/သူ များသည် ပထမရွာမကြီးထဲတွင်နေထိုင်ကြပြီး ကျေးရွာ၏ လူဦးရေများ၍ ကျဉ်းမြောင်းသောကြောင့် အင်ငူရွာသစ်ဟူပြီး နှစ်သုံးဆယ်လောက်ရှိပါသည်။

၂။ PSA/PRA လုပ်ငန်းစဉ်အနှစ်ချုပ်

စဉ်	အကြောင်းအရာ	ဦးတည်အုပ်စု	ရက်စွဲ	ပါဝင်ဆွေးနွေးသူ			အဓိက ဆွေးနွေးချက်များ
				ကျား	မ	ပေါင်း	
၁	လူမှုရေး အရင်းအမြစ်ပြုမြေပုံ	၁။ ရပ်မိရပ်ဖ ၂။ ကော်မတီဝင် ၃။ ကျေးရွာလူထု	၂၁-၁၀-၂၀၁၉	၁၀	၁၅	၂၅	ကျေးရွာအတွင်း လူမှုရေးနှင့် သဘာဝသယံဇာတများ အကြောင်း ဖော်ထုတ်ဆွေးနွေးခြင်း
၂	ဥစ္စာဓနကြွယ်ဝမှု ဦးစားပေးအဆင့် သတ်မှတ်ခြင်း	၁။ ချမ်းသာ ၂။ အလယ်အလတ် ၃။ နွမ်းပါး	၂၁-၁၀-၂၀၁၉	၁၀	၁၅	၂၅	ကျေးရွာအတွင်း ဥစ္စာဓနပိုင်ဆိုင်မှု အဆင့် ဖော်ထုတ်ဆွေးနွေးခြင်း
၃	အရင်းအမြစ်အသုံးချမှု ဖော်ထုတ်ခြင်းဇယား	၁။ အမျိုးသား၊ အမျိုးသမီးများ	၂၁-၁၀-၂၀၁၉	၁၂	၈	၂၀	အမျိုးသား၊ အမျိုးသမီးများမှ ကျေးရွာအတွင်း အရင်းအမြစ်များ ထိန်းချုပ်မှုနှင့် သုံးစွဲမှုအခြေအနေ
၄	ရာသီခွင်ပြ ပြက္ခဒိန်	၁။ ရပ်မိရပ်ဖ ၂။ ကော်မတီဝင် ၃။ ကျေးရွာလူထု	၂၁-၁၀-၂၀၁၉	၄	၁၂	၁၆	၁၂လ ရာသီအတွင်း ကျေးရွာလူမှုရေး၊ စီးပွားရေး၊ မိုးလေဝသ စသည်အကြောင်းများ ဆွေးနွေးခြင်း
၅	ကျား/မ ရေးရာကဏ္ဍ	၁။ အမျိုးသား၊ အမျိုးသမီးများ	၂၁-၁၀-၂၀၁၉	၂၄	၃၆	၄၀	အမျိုးသား၊ အမျိုးသမီးများ စွမ်းဆောင်နိုင်မှု အခန်းကဏ္ဍများ အကြောင်းဆွေးနွေးခြင်း
၆	အဖွဲ့အစည်း ချိတ်ဆက်မှုမြေပုံ	၁။ ကျေးရွာ အုပ်ချုပ်ရေးအဖွဲ့ ၂။ ဖွံ့ဖြိုးရေး လုပ်ဆောင်နေ သည့်အဖွဲ့	၂၁-၁၀-၂၀၁၉	၄	၁၆	၂၀	ကျေးရွာအတွင်းနှင့် ကျေးရွာပြင်ပရှိ အဖွဲ့အစည်းများနှင့် ကျေးရွာလူထုချိတ်ဆက်နိုင်မှု ကို ဆွေးနွေးဖော်ထုတ် ခြင်း





**၂.၂။ ဥစ္စာဓန ကြွယ်ဝမှုအဆင့်သတ်မှတ်ခြင်း**

ကျေးရွာအတွင်း စီပွားရေးအခြေအနေ ကွာခြားသောအုပ်စုများကို စိစစ်ရန်၊ ထိုအုပ်စုများအားလုံး ကျေးရွာစီမံချက် ရေးဆွဲရာတွင်ပါဝင်စေရန်နှင့် ကျေးရွာဖွံ့ဖြိုးတိုးတက်ရေး စီမံကိန်းမှ အကျိုးအမြတ်များကို ထိုအုပ်စုများအားလုံး ရရှိစေရန်။

ဇယား ၂.၂။ ဥစ္စာဓန ကြွယ်ဝမှု အဆင့်သတ်မှတ်ခြင်း (၂၀၂၀-၂၀၂၁)

အဆင့်	သတ်မှတ်ချက်	အိမ်ထောင်စု	ရာခိုင်နှုန်း
မမြေလှည့်သော အိမ်ထောင်စု	လယ် - ၁ ဧက၊ ခွံ - ၁ ဧက၊ မျှော် - ၁ ဧက ပျက်စီး - ဆန်ကပ်/တိုက်/ပျက်စီး IV၊ ဆိုင်စာပေ	၅	၁၀%
မမြေလှည့်သော အိမ်ထောင်စု	လက်ရပ်လက်စား၊ လက်ဖြိုး၊ ခွံ၊ ပျက်စီး၊ ပျက်စီး၊ ဇွန်/လက် ရွက်၊ ခွံ၊ ပျက်စီး	၄၆	၉၀%
<b>စုစုပေါင်း</b>		<b>၅၁</b>	<b>၁၀၀%</b>

အစီအစဉ်ရေးဆွဲသူ - (၀၀/၀၀)၊ အစီအစဉ်ရေးဆွဲသူ - (၀၀/၀၀)

**ဆွေးနွေးချက်နှင့် ဆန်းစစ်ချက်**

- မပြေလည်သော အိမ်ထောင်စု ပြေလည်သော အိမ်ထောင်စု ၂ မျိုးရှိပါသည်။
- မပြေလည်သော အိမ်ထောင်စု ၄၆ ရှိပြီး မွေးမြူရေးကို ဝက် ကြက် များ တနိုင်တပိုင်မွေးကြပြီးလုပ်ကိုင်စားသောက်ရပါသည်။
- မပြေလည်သော အိမ်ထောင်စု များအတွက် မွေးမြူရေး လုပ်ကိုင်နိုင်စေရန် အရင်းအနှီးထုတ်ပေးခြင်းနှင့် အလုပ်အကိုင်အခွင့်အလမ်း ရရှိပါက မပြေလည်မှ ပြေလည်သောအဆင့်သို့ တက်လှမ်းနိုင်မည်။



၂.၃။ ကျား၊မ အရင်းအမြစ် အသုံးပြုမှု၊ ထိန်းချုပ်မှု

အမျိုးသားနှင့် အမျိုးသမီးတို့မှ ပိုင်ဆိုင်၊ အသုံးချ၊ ထိန်းချုပ်သည့် အရင်းအမြစ်များအား ခွဲခြမ်းစိတ်ဖြာခြင်း။



ဆွေးနွေးချက်နှင့် ဆန်းစစ်ချက်

- ရွာသစ်တွင် ကုန်စုံဆိုင်အိုးလုပ်ငန်း၊ ကောက်စိုက်၊ အိမ်မှုကိစ္စများကို အမျိုးသမီးများသုံးစွဲပြီးထိန်းချုပ်နေပါသည်။
- ရေစုပ်စက်ပျိုးနှုတ်၊ ထန်းတက်၊ လက်သမားလုပ်ငန်းများကအမျိုးသားများက သီးသန့် သုံးစွဲနေကြပါသည်။ ဖုန်း၊လယ်ယာ၊ခွား၊ဆိုင်ကယ်တို့က အမျိုးသားနှင့်အမျိုးသမီး မျှဝေထိန်းချုပ်နေကြပါသည်။
- အမျိုးသားများသည်အမျိုးသမီးအား ဆုံးဖြတ်ပိုင်ခွင့်ပေးခြင်းပစ္စည်းများအား အတူမျှဝေသုံးဆွဲခြင်းဖြင့်အမျိုးသမီး၊အမျိုးသားများ ရွာပိုင်ပစ္စည်းများအတူ ပိုင်ဆိုင်ထားကြောင်းသိရှိနိုင်သည်။
- ပထမနှစ်စက်ဝန်းတွင် အမျိုးသမီးများ၏အခွင့်အရေးမှ စီမံကိန်းတွင်ပါဝင်နိုင်မှုများကြောင့် ပိုမို၍ တိုးတက်စေခဲ့ပါသည်။

**၂.၄။ ရာသီခွင်ပြ ပြက္ခဒိန် ဆန်းစစ်ချက်နှင့် ဆွေးနွေးချက်**

ကျေးရွာတွင် တစ်နှစ်ပတ်လုံး ကွဲပြားခြားနားသော အချိန်အလိုက် မည်သည်တို့ဖြစ်ပျက်ဆောင်ရွက်ခဲ့သည် တို့ကို မှတ်တမ်းထားရှိရန်၊ ဤပြက္ခဒိန်ကို အသုံးပြုပြီး စီမံကိန်းအားမည်သည့်အချိန်တွင် အကောင်အထည်ဖော် ဆောင်ရွက်လျှင် အကောင်းဆုံးဖြစ်ကြောင်း ဆုံးဖြတ်နိုင်ရန်။



**ဆွေးနွေးချက်နှင့် ဆန်းစစ်ချက်**

- ရာသီဥတုနှင့်ပတ်သက်ပြီး အနေအထား မှန်ကန်ပါသည်။
- စိုက်ပျိုးရေး လယ်ကိုသာအဓိကထားစိုက် ပြီးနှစ်သီးစားဖြစ်သည် အိမ်ထောင်စုအရေအတွက် ၅ ခန့်နှင့် တစ်နှစ်ဝင်ငွေပျဉ်းမျှ ၆ သိန်း။
- ယာလုပ်ငန်းမှာမြေပဲ၊သီဟိုဠ်၊စိုက်ပျိုးပြီးဖရဲကိုရုံဖန်ရုံခါ အိမ်ထောင်စုအရေအတွက် ၇၅တစ်နှစ်ဝင်ငွေပျဉ်းမျှ ၅ သိန်းဝန်းကျင်ရရှိပါသည်။
- မွေးမြူရေးကိုနွား၊ကြက်၊ဝက်ကိုသာမွေးပြီးတနိုင်တပိုင်လောက်သာ မွေးသည် အိမ်ထောင်စု ၅ တစ်နှစ်ဝင်ငွေ ပျဉ်းမျှ ၅ သိန်း။
- ဝင်ငွေထွက်ငွေမှာ တော်သလင်းမှ တန်ဆောင်မုန်းအထိ ဝင်ငွေကောင်းပြီး ကျန်လများတွင် ထွက်ငွေများပြီးမျှတရုံဖြစ်ရန် အလုပ်အကိုင်များရှာဖွေစားသောက်ရပါသည်။
- လက်လုပ်လက်စားများကို အိမ်ထောင်စုအရေအတွက် ၄၆ စုရှိပြီးအင်ဖတ်ကောက်ခြင်း၊ ယာခင်းများတွင် ဝင်ရောက် လုပ်ကိုင်ခြင်း၊ ကျပန်း၊ခေါ်ကောက်များက တစ်နှစ်ဝင်ငွေပျဉ်းမျှ ၄ သိန်း ရာသီပွဲတော်များအနေရ သီတင်းကျွတ်ဆီမီးတထောင်၊ တန်ခူးဆွမ်းကျွေးပွဲ ၊ တန်ဆောင်မုန်း ဆွမ်းကြီးလောင်းပွဲများရှိပါသည်။
- ယခုအခါ လမ်းပန်းဆက်သွယ်ရေးတွင်ပိုမိုအကျိုးရှိလျှင်မြန်လာခဲ့သည်။

၂.၅။ ကျား၊မ ပင့်ကူအိမ်သုံးသပ်ခြင်း

ကျေးရွာအတွင်းရှိ အမျိုးသမီးများ၏ အခြေအနေကို နားလည် သဘောပေါက်စေရန်။



ဆွေးနွေးချက်နှင့် ဆန်းစစ်ချက်

- အမျိုးသားကအဖွဲ့အစည်းများတွင် ပူးပေါင်းပါတွင်မှု၊ အလုပ်အကိုင်အခွင့်အလမ်းနှင့်ဆုံးဖြတ်ချက်ချ ပိုင်ခွင့်တို့တွင်အားသာလျက်ရှိသည်။
- အမျိုးသမီးက အိမ်မှုကိစ္စ များနှင့် ဝင်ငွေရရှိတို့တွင်အားသာနေသည်။
- ပထမနှစ်စက်ဝန်းပြီးသောအခါ ရွာတွင် လုံခြုံမှုနှင့် ကျန်းမာရေးလက်လှမ်းမှုတို့တွင်အားဖြင့် အမျိုးသား/အမျိုးသမီး တန်းတူရှိပြီး အမျိုးသားများနှင့်အမျိုးသမီးတို့သည်တယောက် အားနည်းချက်ကိုတယောက်ကဖြည့်တင်းနိုင်သဖြင့်မိသားစုစီးပွားရေးပိုမိုဆောင်ရွက်နိုင်ပြီးကျေးရွာဖွံ့ဖြိုးရေးဆောင်မှုများပိုမို မြှင့်တင်နိုင်ခဲ့သည်။

**၂.၆။ အဖွဲ့အစည်းအချိတ်ဆက်ပြု ဗင်းပုံစံသုံးသပ်ခြင်း**

ကျေးရွာလူထုအား ၎င်းတို့ကျေးရွာအတွင်းရှိ အဓိကအုပ်စုများ၊ အဖွဲ့အစည်းများရှိနေမှုကို သိရှိစေရန်နှင့် ၎င်းအဖွဲ့အစည်းအုပ်စုများ ဆက်စပ်နေမှုကို သိရှိစေရန်။



**ဆွေးနွေးချက်နှင့် ဆန်းစစ်ချက်**

- ကျေးရွာအတွင်းအဖွဲ့အစည်းများတွင်ဂေါပက၊ လမ်းကော်မတီ၊ ဝတ်အသင်း၊ အုပ်ချုပ်ရေးအဖွဲ့၊ ရပ်မိရပ်ဖ၊ ကောက်စိုက်အဖွဲ့၊ ပျိုးနှုတ်အဖွဲ့များဖြစ်ပါသည်။
- ကျေးရွာပြင်ပရှိ အဖွဲ့အစည်းများ မှာ ကျန်းမာရေးအဖွဲ့အစည်းများ၊ ရဲစခန်း ၊ NLD လွှတ်တော်အဖွဲ့တို့နှင့် ချိတ်ဆက်မှုရှိပါသည်။
- ယခုဒုတိယနှစ်စက်ဝန်းအနေဖြင့် ကျေးရွာတွင် စီမံခန့်ခွဲရေးအဖွဲ့နှင့် ကျေးရွာပြင်ပတွင် ကျေးလက်အဖွဲ့အစည်းတို့နှင့်ပူးပေါင်းဆောင်ရွက်လာနိုင်ခဲ့ပါသည်။









(၈) ဝေဖန်အကွာအဝေး

(၁) ဤကျေးရွာ၏ပတ်ဝန်းကျင်မှ ၎င်းကျေးရွာအုပ်စု၏ပတ်ဝန်းကျင်မှ ဝေဖန်ခွင့်မရှိကြောင်းသေချာစွာ သိရှိနိုင်ပါသလား? မိုင်-၂/မသိပါ

(၂) ဤကျေးရွာမှ ၎င်းကျေးရွာအုပ်စု၏ပတ်ဝန်းကျင်မှ သွားလာရာတွင်ကြုံကြုံခြင်းသည်အချိန်

ခြောက်သွေ့ရာသီတွင်ကြာချိန်- ၁၅ မိနစ် ..... ဝေဖန်လား/မော်တော်ဆိုင်ကယ်/စင်္ကြံလှောင်/လား/မော်တော်တုတ်/အခြား

မိုးရာသီတွင်ကြာချိန်- ၁၅ မိနစ် ..... ဝေဖန်လား/မော်တော်ဆိုင်ကယ်/စင်္ကြံလှောင်/လား/မော်တော်တုတ်/အခြား

(ဆ) စတင်ပန်းကိုင်ဆိုင်ရာ သဘာဝဘေးအန္တရာယ်

ဤကျေးရွာတွင် ခြေကြီးခြင်းကဲ့သို့ သဘာဝဘေးအန္တရာယ်လျှော့ချရေးအတွက် ခြင်း ရှိပါသလား

မရှိပါ  ရှိပါသည် ခြင်းအမျိုးအစား

(ဇ) ကျေးရွာတွင် ခွဲစည်းထားသော အဖွဲ့အစည်းများ

လူထုပတ်ဝန်းကျင်ထိခိုက်မှုမရှိစေရန် ဤကျေးရွာတွင် ကျေးရွာပွဲ ခြင်းရေးအတွက် အစိုးရ (သို့) ရွာသားများကိုယ်တိုင် (သို့) စီမံကိန်းတစ်ခုခုမှ ခွဲစည်းထားသည့် အဖွဲ့အစည်းများရှိပါသလား

(ဇ) စတင်အသုံးပြု

(၂) စတင်အသုံးပြု

ရာ စာမျက်နှာ

(၈) အထွေထွေအုပ်ချုပ်ရေး ဦးစီးဌာန (GAD) မှ ပတ်ဝန်းကျင်ထိခိုက်ခြင်း

ဤကျေးရွာသည် အထွေထွေအုပ်ချုပ်ရေး ဦးစီးဌာန (GAD) မှ ပတ်ဝန်းကျင်ထိခိုက်မှု ရှိပါသလား

မရှိပါ  ရှိပါသည်

ကျေးရွာခေါင်းဆောင် အမည် ဦးမြင့်မြင့်

လက်မှတ်  ခန့် ၂၈. ၁. ၂၀၁၇

လူထုစည်းရုံးရေးမှူး အမည် ကျေးရွာကြီး -

လက်မှတ်  ခန့် ၂၈. ၁. ၂၀၁၇





၁၈ မျှော်မှန်းခြင်း - နောင်လာမည့် (၅)နှစ် အတွင်း ကျေးဇူးတင်မှု၊ ဖြစ်ရမည့် မျှော်မှန်းလျှာထားချက်များအား တင်ပြပါ။

၁	အမျိုးသားအဖွဲ့မှ တင်ပြသော မျှော်မှန်းချက်များ	အမျိုးသမီးအဖွဲ့မှ တင်ပြသော မျှော်မှန်းချက်များ
၁	လက်ထပ်ရေးအဖွဲ့များ	၁။ ရွာထဲမှာ အဖွဲ့အစည်း ဖွဲ့စည်း တွက်ခဲအောင်
၂	ရေအောက်ဖွားရရှိရန် အားပေးပေးရန်	၂။ ကျေးဇူးတင်စာပေးပို့ရန်
၃	အသက်ရှင် အောင်မြင်စေရန်	၃။ စစ်အောင်မြင်ရန်
၄	အောင်မြင်စေရန်	၄။ ရန်သူ ဖြစ်စေမှု ပြုစေရန်
၅	ရေအောက်ဖွားရရှိရန်	၅။ စစ်အောင်မြင်စေရန်
၆	အောင်မြင်စေရန်	၆။ အရေးအတွက် အသက်ပေးအောင် အောင်မြင်စေရန်
၇	အောင်မြင်စေရန်	၇။ ကျေးဇူးတင်စာ ပေးပို့ရန်
၈	အောင်မြင်စေရန်	၈။ အောင်မြင်စေရန်
၉	အောင်မြင်စေရန်	၉။ အောင်မြင်စေရန်
၁၀		
၁၁		
၁၂		



၈၈ လူထုစီမံကိန်း၏ လာမည့် (၄) နှစ်အတွက် အကျုံးဝင်သော ဦးစားပေး ဖွံ့ဖြိုးတိုးတက်မှု လုပ်ငန်း အစီအစဉ်များကို ဘေးပေါ်ပြပါ။

အစဉ်	ကျေးဇူးအတွက် ဦးစားပေး ဖွံ့ဖြိုးတိုးတက်မှု လုပ်ငန်းစဉ်များ	အဆိုပြုသူ (အမျိုးသား/အမျိုးသမီး/အမျိုးသား/အမျိုးသမီး) အမျိုးသမီး	ရက်စွဲ/ရက်စွဲ	ရက်စွဲ/ရက်စွဲ
၁	ရေဖျော်ဖြေရေး	( ၈ + ၈ )		
၂	သော့ညှပ်/ရေဖျော်ဖြေရေး + ရေ	( ၈ + ၈ )		
၃	ရေဖျော်ဖြေရေး	( ၈ + ၈ )		
၄	အေးအေးအေး	( ၈ )		
၅				
၆				
၇				
၈				
၉				
၁၀				
၁၁				
၁၂				

ယခု လူထုစီမံကိန်း၏ လာမည့် ( ၄ ) နှစ်အတွက် အကျိုးမဝင်သော ဦးစားပေး ဖွံ့ဖြိုးတိုးတက်မှု လုပ်ငန်း၊ အစီအစဉ်များအား ဖော်ပြပါ။

အဆင့်	ကျေးဇူးတင်စွာ ဦးစားပေး ဖွံ့ဖြိုး တိုးတက်မှု လုပ်ငန်းစဉ်များ	အစီအစဉ် ( အမျိုးအစားများ/အမျိုးအစားများ/ အမျိုးအစား )	အခန်းကဏ္ဍ
၁	စီးပွားရေးအရင်းမိတ္တူ	( ၈၂ + ၈၃ )	
၂	ယာဇာလုံခြုံရေး	( ၈၂ + ၈၃ )	
၃	အလုပ်အကိုင်အဖွဲ့အစည်း	( ၈၂ )	
၄			
၅			
၆			
၇			
၈			
၉			
၁၀			
၁၁			
၁၂			

ဆယ်စာရင်း ဖြစ်ပေါ်စေရန်အတွက် အကျိုးမဝင်သော အစီအစဉ်များကို အစီအစဉ်အရင်းအမြစ်  
အဖွဲ့ ဦးစီးဌာနမှ လက်မှတ် \_\_\_\_\_ နေ့စွဲ \_\_\_\_\_  
 ဦးစီးဌာနမှ \_\_\_\_\_ နေ့စွဲ \_\_\_\_\_



၃.၄။ ပုံစံ-၁။ ကျေးရွာအခြေခံအချက်အလက်များ (ဒုတိယနှစ်စက်ဝန်း)

ပုံစံ - ၁ - ၁ ကျေးရွာအခြေခံအချက်အလက်များ (Form PC 1)

လုပ်ညွှန်ရွက်၊ ကျေးရွာတစ်ရွာသို့ ပထမဆုံးပိတ်ဆက်ခရီးသွားရောက်သောအခါ လူထုစည်းရုံးရေးမှူးသည် ကျေးရွာ အစိတ်အပိုင်းများအားကျေးရွာအချက်အလက်များကိုမေတ္တာရပ်ခံ၍ တောင်းခံရသည်။ ဤအချက်အလက်များကိုစီမံကိန်းပိတ်ဆက်အစည်းအဝေးတွင် ဖော်ပြပါအချက်အလက်များကို အတည်ပြုပေးရမည်။ လူထုစည်းရုံးရေးမှူးသည် ဤအချက်အလက်များအား လက်ခံပြီး မှန်ကန်အောင်ပြုလုပ်ရမည်။ ဤအချက်အလက်များကို လူထုစည်းရုံးရေးမှူးမှ သတင်းအချက်အလက်ထဲသို့ Tablets မှ တာထပ် မြည့်သွင်းရမည်။			
ကျေးရွာအစိတ်အပိုင်းအမည် <b>ဦးမြင့်မြင့်</b>	ကျေးရွာအစိတ်အပိုင်း ဖုန်းနံပါတ် <b>၀၇၅၇၅၂၆၈၂၇</b>	လူထုစည်းရုံးရေးမှူး၏အမည် <b>အောင်မောင်</b>	
ပြည်ထောင်စုအမည် <b>ပဲခူး</b>	မြို့နယ် <b>ဒဂုံ</b>	ကျေးရွာအုပ်စု <b>အင်းစိန်</b>	ကျေးရွာ <b>အင်းစိန်</b>

ကား လူဦးရေ

လူမျိုးစု	အိမ်ထောင်စုအရေအတွက်	ကိုးကွယ်သည့်ဘာသာ	အိမ်ထောင်စုအရေအတွက်
လူမျိုးစု (၁).....	၂၁	ဘာသာ(၁).....	၂၁
လူမျိုးစု (၂).....		ဘာသာ(၂).....	
လူမျိုးစု (၃).....		ဘာသာ(၃).....	
လူမျိုးစုစေ့.....		ဘာသာစေ့.....	
အခြား			
အရေအတွက်			
ပထမနှစ်မြေးသူများ	၂		
သက်ကြီးရွယ်အိုများ (၆၅ နှစ် နှင့် အထက်)	၂၃		
စင်စောမရွာင်	-		

	အမျိုးသား(အရေအတွက်)	အမျိုးသမီး(အရေအတွက်)	စုစုပေါင်းအရေအတွက်
လူဦးရေ			
လူမျိုးစု (၁).....	၉၉	၇၇	၁၇၆
လူမျိုးစု (၂).....			
လူမျိုးစု (၃).....			
အခြား			
အိမ်ထောင်ဦးစီး	၄၄	၇	၅၁

(ခ) အခြေခံအဆောက်အအုံ အသုံးအဆောင်များ

စာသင်ကျောင်း	အမှတ် ဖြစ်ပါ	ကျန်းမာရေး	အမှတ် ဖြစ်ပါ	ဘာသာရေးအဆောက် အအုံများ	အမှတ် ဖြစ်ပါ
အထက်တန်းကျောင်း	<input type="checkbox"/>	ခေတ်ရှ်	<input type="checkbox"/>	ဇေတီ	<input checked="" type="checkbox"/>
အလယ်တန်းကျောင်း	<input type="checkbox"/>	ကျန်းမာရေးဌာန	<input type="checkbox"/>	ဘုန်းကြီးကျောင်း	<input checked="" type="checkbox"/>
မူလတန်းကျောင်း	<input type="checkbox"/>	ကျန်းမာရေးဌာနခွဲ	<input type="checkbox"/>	ဟိန္ဒူဘုရားကျောင်း	<input type="checkbox"/>
မူကြိုကျောင်း	<input type="checkbox"/>	ဆေးပေးခန်း	<input type="checkbox"/>	ရေစိမ့်ယူစက်	<input type="checkbox"/>
အခြား	<input type="checkbox"/>	အခြား	<input type="checkbox"/>	ဂရိတ်	<input type="checkbox"/>
				အခြား	<input type="checkbox"/>
မှတ်ချက်		မှတ်ချက်		မှတ်ချက်	



(စ) ခရီးအကွာအဝေး

(၁) ဤကျေးရွာ၏ပဟိုမှရင်းကျေးရွာအုပ်စု၏ပဟိုအထိခရီးခိုင်းမည်မျှကွာဝေးသနည်း? မိုင် 2 /မသိမိ

(၂) ဤကျေးရွာမှ ရင်းကျေးရွာအုပ်စုပဟိုအထိသွားလာရာတွင်ကြာမြင့်သည့်အချိန်၊

မြောက်သွေ့ ရာသီတွင်ကြာချိန် 15:00 ထော်လာရီ/မော်တော်ဆိုင်ကယ်/ခြေလှင်/လာ/မော်တော်ဆုတ်/  
အခြား -----

မိုးရာသီတွင်ကြာချိန် 20:00 ထော်လာရီ/မော်တော်ဆိုင်ကယ်/ခြေလှင်/လာ/မော်တော်ဆုတ်/  
အခြား -----

(ဆ) ပတ်ဝန်းကျင်ဆိုင်ရာသဘာဝဘေးအန္တရာယ်

ဤကျေးရွာတွင်ရေကြီးခြင်းကိုသို့ သဘာဝဘေးအန္တရာယ်ကူးရောက်ဖူးခြင်း ရှိပါသလား။

မရှိပါ  ရှိပါသည် ရှိလျှင်ဖော်ပြပါ-----

(ဇ) ကျေးရွာတွင် ဖွဲ့စည်းထားသော အဖွဲ့အစည်းများ

လူထုပဟိုပြုစီမံကိန်းမတိုင်မီ ဤကျေးရွာတွင် ကျေးရွာဖွံ့ဖြိုးရေးအတွက် အစိုးရ(သို့)ရွာသားများကတိုင်(သို့) စီမံကိန်းတစ်ခုခုမှ ဖွဲ့စည်းထားသည့် အဖွဲ့အစည်းများရှိပါသလား။

(၁) -----

(၂) -----

(ဈ) အထွေထွေအုပ်ချုပ်ရေး ဦးစီးဌာန (GAD) မှ မှတ်တမ်းတင်ထားခြင်း

ဤကျေးရွာသည် အထွေထွေအုပ်ချုပ်ရေး ဦးစီးဌာန (GAD) မှ မှတ်တမ်းတင်ထားမှု ရှိပါသလား။

မရှိပါ  ရှိပါသည်

ကျေးရွာခေါင်းဆောင်

အမည် ဦးမြင့်ဇော်

လက်မှတ်  နေ့စွဲ ၂၁. ၁၀. ၂၀၁၉

လူထုစည်းရုံးရေးမှူး

အမည် ဒေါ်အင်မာတင့်

လက်မှတ်  နေ့စွဲ ၂၁. ၁၀. ၂၀၁၉

၃.၂။ ပုံစံ-၂။ စီမံကိန်းစက်ဝန်းအချိန်ဇယား (ဒုတိယနှစ်စက်ဝန်း)

ပုံစံ - ၈-၂ - စီမံကိန်းစက်ဝန်းအချိန်ဇယား (PC 2)

လမ်းညွှန်ခြင်း သက်ဆိုင်ရာစည်းကမ်းချက်များ/လက်ထောက်ပံ့ပိုးမှုများ/စီမံကိန်းစက်ဝန်းအချိန်ဇယား/စီမံကိန်းစက်ဝန်းအချိန်ဇယား/စီမံကိန်းစက်ဝန်းအချိန်ဇယား/စီမံကိန်းစက်ဝန်းအချိန်ဇယား

စည်းကမ်းချက်များ/လက်ထောက်ပံ့ပိုးမှုများ/စီမံကိန်းစက်ဝန်းအချိန်ဇယား/စီမံကိန်းစက်ဝန်းအချိန်ဇယား/စီမံကိန်းစက်ဝန်းအချိန်ဇယား/စီမံကိန်းစက်ဝန်းအချိန်ဇယား

၈၄.၅ ၂၁.၁၀.၁၉ စက်ဝန်းအားအမှတ်ပြုပါ  စက်ဝန်း(၁)  စက်ဝန်း(၂)  စက်ဝန်း(၃)  စက်ဝန်း(၄)

စီမံကိန်းအမျိုးအမည်	ပြင်ဆင်ရေး	ပြင်ဆင်ရေး	သို့ကျ	ကျေးဇူးတင်	အချိန်ဇယား				စီမံကိန်းစက်ဝန်း
					စီမံကိန်းအချိန်ဇယား	စီမံကိန်းအချိန်ဇယား	စီမံကိန်းအချိန်ဇယား	စီမံကိန်းအချိန်ဇယား	
၁။ ကျေးဇူးတင်ရေး စီမံကိန်းစက်ဝန်းအချိန်ဇယား	၂၁.၁၀.၁၉	၂၁.၁၀.၁၉	၂၁.၁၀.၁၉	၂၁.၁၀.၁၉	၂၁.၁၀.၁၉	၂၁.၁၀.၁၉	၂၁.၁၀.၁၉	၂၁.၁၀.၁၉	၂၁.၁၀.၁၉
၂။ ကျေးဇူးတင်ရေး စီမံကိန်းစက်ဝန်းအချိန်ဇယား	၂၁.၁၀.၁၉	၂၁.၁၀.၁၉	၂၁.၁၀.၁၉	၂၁.၁၀.၁၉	၂၁.၁၀.၁၉	၂၁.၁၀.၁၉	၂၁.၁၀.၁၉	၂၁.၁၀.၁၉	၂၁.၁၀.၁၉
၃။ ကျေးဇူးတင်ရေး စီမံကိန်းစက်ဝန်းအချိန်ဇယား	၂၁.၁၀.၁၉	၂၁.၁၀.၁၉	၂၁.၁၀.၁၉	၂၁.၁၀.၁၉	၂၁.၁၀.၁၉	၂၁.၁၀.၁၉	၂၁.၁၀.၁၉	၂၁.၁၀.၁၉	၂၁.၁၀.၁၉
၄။ ကျေးဇူးတင်ရေး စီမံကိန်းစက်ဝန်းအချိန်ဇယား	၂၁.၁၀.၁၉	၂၁.၁၀.၁၉	၂၁.၁၀.၁၉	၂၁.၁၀.၁၉	၂၁.၁၀.၁၉	၂၁.၁၀.၁၉	၂၁.၁၀.၁၉	၂၁.၁၀.၁၉	၂၁.၁၀.၁၉



၃.၃။ ပုံစံ-၃။ ကျေးရွာဖွံ့ဖြိုးရေးဦးစားပေးအစီအစဉ် (ဒုတိယနှစ်စက်ဝန်း)

ပတ်ညွှန်ချက် အဆင့်(၃)ကျေးရွာပျော်ဖုန်းချက်အစည်းအဝေးပြီးဆုံးသောအခါ ကျေးရွာစီမံကိန်း အထောက်အကူပြု ကော်မတီ သည် လူထုစည်းရုံးရေးမှူးအကူအညီဖြင့် ဤပုံစံကိုဖြည့်စုံအောင် ဖြည့်သွင်းရမည်။			
လူထုစည်းရုံးရေးမှူး/ဝန်ထမ်း အမည် <u>ဒေါ်ခင်မာဝင်း</u>			
ဝနံ့စွဲ <u>၃၁-၁၀-၂၀၁၇</u>	စက်ဝန်းအား အမှတ်ခြစ်ပါ (V) ။ စက်ဝန်း(၁) <input type="checkbox"/> စက်ဝန်း(၂) <input type="checkbox"/> စက်ဝန်း(၃) <input type="checkbox"/> စက်ဝန်း(၄) <input type="checkbox"/>		
ဖြည့်နယ်/တိုင်း <u>ပဲခူး</u>	ဖြန့်နယ် <u>သီပေါ</u>	ကျေးရွာအုပ်စု <u>ရွေးကျိ</u>	ကျေးရွာ <u>အင်ဂူရွာ</u>

က။ အစီအစဉ်အတိုင်းအစီအစဉ်အစည်းအဝေးများအားဆွေးနွေးခြင်း - ယခုလက်ရှိအခြေအနေတွင်ဤကျေးရွာဖွံ့ဖြိုးတိုးတက်ရေးအတွက် အဓိကအခက်အခဲအတားအဆီးများသည် မည်သည့်များဖြစ်ပါသနည်း။ (အမျိုးသား/သမီး အနည်းဆုံးအစီအစဉ် ၅ ခုစီဖော်ပြပါ)

အုပ်စုဖွဲ့ဆွေးနွေးမှုများမှ တင်ပြသောအခက်အခဲအတားအဆီးများ	
အင်ဂူရွာနှင့် ဆက်သွယ်သော မားမတ်ကျပ်လမ်းနှင့် သစ်လမ်းများ ရာတွင်အခက်ခဲခြင်း	<input type="checkbox"/> ကျား <input type="checkbox"/> မ <input type="checkbox"/> ကျား+မ
ရွာတွင်း မုံဆေးကုသမှု မရှိသည့်အတွက် သောက်သုံးရေ ရောင်းပါခြင်း	<input type="checkbox"/> ကျား <input type="checkbox"/> မ <input type="checkbox"/> ကျား+မ
သုသာန်ရွယ် မရှိသဖြင့် ၁၁၇၈၈ ဝိုင်အောက်တွင် အညွှန်းမရှိခြင်း	<input type="checkbox"/> ကျား <input type="checkbox"/> မ <input type="checkbox"/> ကျား+မ
မီး မရှိသည့်အတွက် ကျောင်းသား/သူများ စာဖတ်ရန်အခဲခြင်း	<input type="checkbox"/> ကျား <input type="checkbox"/> မ <input type="checkbox"/> ကျား+မ
အဝေးဒေသ မရှိသဖြင့် မီးသတ်ရေး/လုပ်ငန်းစဉ်များ မရှိပါခြင်း	<input type="checkbox"/> ကျား <input type="checkbox"/> မ <input type="checkbox"/> ကျား+မ
စိုက်ပျိုးရေး မှုနှင့် ပညာ အား မရှိသဖြင့် လမ်းမရှိသဖြင့် ဖိတ်ခေါ်ခြင်း	<input type="checkbox"/> ကျား <input type="checkbox"/> မ <input type="checkbox"/> ကျား+မ
	<input type="checkbox"/> ကျား <input type="checkbox"/> မ <input type="checkbox"/> ကျား+မ
	<input type="checkbox"/> ကျား <input type="checkbox"/> မ <input type="checkbox"/> ကျား+မ
	<input type="checkbox"/> ကျား <input type="checkbox"/> မ <input type="checkbox"/> ကျား+မ
	<input type="checkbox"/> ကျား <input type="checkbox"/> မ <input type="checkbox"/> ကျား+မ
	<input type="checkbox"/> ကျား <input type="checkbox"/> မ <input type="checkbox"/> ကျား+မ



၁၈ မျှော်မှန်းခြင်း- နောင်လာမည့် ( ၅ )နှစ် အတွင်း ကျေးရွာဖွံ့ဖြိုးရေး မျှော်မှန်းလျာထားချက်များအား တင်ပြပါ။

ထုပ်စုဖွဲ့ဆွေးနွေးမှုများမှ တင်ပြသော မျှော်မှန်းချက်များ	
သီးခြားထွက်ကုန်များသည် ပစ္စည်းများတွင် အသစ်ထပ်မံချေးနှံခြင်းနှင့် အသစ်ထပ်မံချေးနှံခြင်း	၀ ကျား ၀၀ ၀ ကျား + ၀
သော့ကိရိယာများ ပြုပြင်ထိန်းသိမ်းရေးအတွက် ရေတွင်းဖွဲ့ခြင်း	၀ ကျား ၀၀ ၀ ကျား + ၀
သစ်ကောက်ခံစေရန်အတွက် အသစ်ထပ်မံချေးနှံခြင်း	၀ ကျား ၀၀ ၀ ကျား + ၀
ကျောင်းသားများ ပါဝင်ပါဝင်မှုအတွက် အသစ်ထပ်မံချေးနှံခြင်း	၀ ကျား ၀၀ ၀ ကျား + ၀
မီးဖွားရေး၊ အုပ်စုများ၊ အုပ်စုများအတွက် အသစ်ထပ်မံချေးနှံခြင်း	၀ ကျား ၀၀ ၀ ကျား + ၀
သီးခြားချားထွက်မှု၊ ကောင်းမွန်စေရန်အတွက် အသစ်ထပ်မံချေးနှံခြင်း	၀ ကျား ၀၀ ၀ ကျား + ၀
	၀ ကျား ၀၀ ၀ ကျား + ၀
	၀ ကျား ၀၀ ၀ ကျား + ၀
	၀ ကျား ၀၀ ၀ ကျား + ၀
	၀ ကျား ၀၀ ၀ ကျား + ၀

၁၉ လူထုစီမံကိန်း၏ လာမည့် ( ၄ )နှစ်အတွက် အကျိုးပေးသော ဦးစားပေး ဖွံ့ဖြိုးတိုးတက်မှု လုပ်ငန်း အစီအစဉ်များအားဖော်ပြပါ။

ဦးစားပေးအဆင့်	ကျေးရွာအတွက် ဦးစားပေး ဖွံ့ဖြိုးတိုးတက်မှု လုပ်ငန်းစဉ်များ	အဆိုပြုသူ (ကျား၊ မ၊ ကျား+မ)	အခန်းကဏ္ဍ	ခန့်မှန်းကုန်ကျစရိတ်	အကျိုးပေးခွင့်ရှိသူ ခန့်မှန်းခြေအရေအတွက်		
					ကျား	မ	ပေါင်း
၁	ကျေးရွာအတွက် အသစ်ထပ်မံချေးနှံခြင်း	ကျား + မ	အသစ်ထပ်မံချေးနှံခြင်း		၇၇	၇၇	၁၅၄
၂	အသစ်ထပ်မံချေးနှံခြင်း	ကျား + မ	မီးယင်းရေး		၇၇	၇၇	၁၅၄
၃	အသစ်ထပ်မံချေးနှံခြင်း	ကျား + မ	အခြား		၇၇	၇၇	၁၅၄
၄	အသစ်ထပ်မံချေးနှံခြင်း	ကျား + မ	ကျေးရွာအတွက်		၇၇	၇၇	၁၅၄
၅							
၆							
၇							

၁။ လူထုဝိပင်္ကန်း၏ လာမည့် (၄) နှစ်အတွက် အကျုံးမဝင်သော ဦးစားပေး ဖွံ့ဖြိုးတိုးတက်မှု လုပ်ငန်း အစီအစဉ်များအားဖော်ပြပါ။

အဆင့်	ကျေးရွာအတွက် ဦးစားပေး ဖွံ့ဖြိုး တိုးတက်မှု လုပ်ငန်းစဉ်များ	အဆိုပြုသူ (အမျိုးသားများ/ အမျိုးသမီးများ/ အမျိုးသား+ အမျိုးသမီး)	အခန်းကဏ္ဍ
၁	မြစ်စိမ်း ရောင် ချော ရွှေ	၁၁	Livelihoods
၂	မြေခပ်ပွတ်ထိန်း သိမ်း ရေသောင်တုတ်	ကျား + ၁၀	စိုက်ပျိုးရေး
၃			
၄			
၅			
၆			

ခေါင်းစောင်၊ ကျေးရွာဝိပင်္ကန်းအစီအစဉ်အကျဉ်းချုပ်ဖော်ပြချက်ကိုဖော်ပြပါ။

အမည် ဦးမြင့်ဇော် လက်မှတ် မြင့်ဇော် ခန့်မှန်း ၀၁.၁၀.၁၇

# ၄။ ကျေးရွာစီမံကိန်းအထောက်အကူပြု ကော်မတီဝင်များစာရင်း

ကျေးရွာအုပ်စု - ဝွေးကုန်း

ကျေးရွာ - အင်္ဂုရွာသစ်

စဉ်	အမည်	ဘာသာ	ကျား/မ	ရာထူးတာဝန်
၁	ဦးမြင့်ဌေး	ဗုဒ္ဓ	ကျား	ကျေးရွာစီထောက်ဥက္ကဋ္ဌ
၂	ဒေါ်အေးမိုး	ဗုဒ္ဓ	မ	ကျေးရွာစီထောက်ဥက္ကဋ္ဌ
၃	ဦးမင်းစိုး	ဗုဒ္ဓ	ကျား	ဝယ်ယူရေးဆပ်ကော်မတီအဖွဲ့ခေါင်းဆောင်
၄	ဒေါ်ခိုင်ခင်ဦး	ဗုဒ္ဓ	မ	ဝယ်ယူရေးဆပ်ကော်မတီ
၅	ဦးမင်းနိုင်	ဗုဒ္ဓ	ကျား	ဝယ်ယူရေးဆပ်ကော်မတီ
၆	ဒေါ်ခင်အေးမြိုင်	ဗုဒ္ဓ	မ	စောင့်ကြည့်ကြီးကြပ်ရေးဆပ်ကော်မတီ
၇	ဒေါ်သန်းမြင့်	ဗုဒ္ဓ	မ	စောင့်ကြည့်ကြီးကြပ်ရေးဆပ်ကော်မတီ
၈	ဦးသန်းလှိုင်	ဗုဒ္ဓ	ကျား	စောင့်ကြည့်ကြီးကြပ်ရေးဆပ်ကော်မတီ
၉	ဦးသန်းဦး	ဗုဒ္ဓ	ကျား	ပြုပြင်ထိန်းသိမ်းရေးဆပ်ကော်မတီ
၁၀	ဒေါ်တင်တင်မိုး	ဗုဒ္ဓ	မ	ပြုပြင်ထိန်းသိမ်းရေးဆပ်ကော်မတီ
၁၁	ဒေါ်သဲမွန်ဦး	ဗုဒ္ဓ	မ	ပြုပြင်ထိန်းသိမ်းရေးဆပ်ကော်မတီ
၁၂	ဦးချို	ဗုဒ္ဓ	ကျား	ဝေဖန်အကြံပြုတိုင်ကြားရေးတာဝန်ခံ
၁၃	ဒေါ်တင်တင်အေး	ဗုဒ္ဓ	မ	ဝေဖန်အကြံပြုတိုင်ကြားရေးတာဝန်ခံ
၁၄	ဦးမျိုးမော်ဦး	ဗုဒ္ဓ	ကျား	ကျေးရွာစေတနာဝန်ထမ်း
၁၅	ဒေါ်ခင်စမ်းဝင်း	ဗုဒ္ဓ	မ	ကျေးရွာစေတနာဝန်ထမ်း
၁၆	ဒေါ်နန်းကြည်	ဗုဒ္ဓ	မ	ကျေးရွာငွေစာရင်းကိုင်



# ၅။ ကျေးရွာအစည်းအဝေးမှတ်တမ်းများ

အစည်းအဝေးမှတ်တမ်း ( \_\_\_ / ၂၀၁၉ ) ခက်ဝန်း - ၂

ဒဂုန်ရွာသစ် ကျေးရွာ      ဝေးလှိုင် ကျေးရွာအုပ်စု      ရက်စွဲ - ၂၁ / ၁၀ / ၁၉

နေရာ	အချိန်	တက်ရောက်သူ
	၁:၀၀	ကျား ( ၁၇ )    မ ( ၁၈ )    ပေါင်း ( ၃၅ )

၁။ အစည်းအဝေးရည်ရွယ်ချက်

တာဝန်ယူမှု၊ တာဝန်ခံမှု၊ မြင်ပေးရေး၊ ရပ်ရွေးစဉ်  
စီမံကိန်း၊ အကောင်အထည်ဖော်ရေး၊ မြေပုံရေး၊ မြေပုံရေး

---

၂။ ဆွေးနွေးချက်

ဒဂုန်ရွာသစ် အစည်းအဝေးအား (၁:၀၀) နာရီ တွင် စတင်ခဲ့ပါသည်။ ရှယ်ယိုင်ရှင်များနှင့် ဒဂုန်ရွာသစ် အစည်းအဝေးအား ဖြစ်ပေါ်ခဲ့ပါသည်။ တာဝန်ယူမှု၊ တာဝန်ခံမှု၊ မြေပုံရေး၊ မြေပုံရေး စီမံကိန်း၊ အကောင်အထည်ဖော်ရေး၊ မြေပုံရေး၊ မြေပုံရေး အစည်းအဝေးအား ဖြစ်ပေါ်ခဲ့ပါသည်။ အကျိုးဝင်၊ မဝင် နှင့် မှတ်တမ်းအကျဉ်းချုပ်၊ တာဝန်ယူမှု၊ တာဝန်ခံမှု၊ မြေပုံရေး၊ မြေပုံရေး ကျင့်သုံးမှုအကျဉ်းချုပ်၊ မြေပုံရေး၊ မြေပုံရေး အစည်းအဝေးအား ဖြစ်ပေါ်ခဲ့ပါသည်။ ကော်မတီများ ဖြစ်ပေါ်ခဲ့ပါသည်။ ရွေးချယ်ပြီး အစည်းအဝေးအား ဖြစ်ပေါ်ခဲ့ပါသည်။ အစည်းအဝေးအား ဖြစ်ပေါ်ခဲ့ပါသည်။ အစည်းအဝေးအား ဖြစ်ပေါ်ခဲ့ပါသည်။

အစည်းအဝေးအား (၄:၀၀) တွင် အစည်းအဝေးအား ဖြစ်ပေါ်ခဲ့ပါသည်။



၃။ ဆုံးဖြတ်ချက်

ကျေးရွာတစ်ခုကို နေရာကွင်း ဒေသတစ်ခု ဖြစ်စေရန်

တာဝန်ယူပြီး လျှောက်ထားပေးရမည့် (ပထမဦးဆုံး) ၅ ဆက်လက်တာဝန်  
ထမ်းဆောင်ပါမည်။

ပီ.စီ. ဝေ. မျက်စိ. ဝေ. (အကျား. ဝေ.)

၁- ကျေးရွာချင်းဆက်သွယ် (မြေပိုမာစေ)

၂- ကျေးရွာတစ်ခုနှင့်တစ်ခုဆက်သွယ်

၃- သူ့သူ့ကို ကျွန်ုပ်

၄- ဆိုက်ကား. ဝေ. ဝေ.

အကျား. ဝေ.

၁- မြေပိုမာစေ ရေး. ဝေ.

၂- မြေပိုမာစေရန်. ဆိုက်ကား. ဝေ. ဝေ.

မှတ်တမ်းတင်သူ

လက်မှတ် *Wain*

အမည် ဒေါ်လှစန်းမာ

ရာထူး CP

# ၆။ ကဏ္ဍအလိုက်ဦးစားပေးဖွံ့ဖြိုးရေးလုပ်ငန်းစဉ်များ

ကဏ္ဍအလိုက်လုပ်ငန်းအနှစ်ချုပ်ဇယား

ကဏ္ဍ	စဉ်	လုပ်ငန်းအမျိုးအစား	အဆိုပြုသူ (အမှတ်ပြစ်ရန်)		ခုနှစ်	ထောက်ပံ့မည့် အဖွဲ့အစည်း (သို့) ဌာန	မှတ်ချက်
			ကျား	မ			
အခြေခံအဆောက်အအုံ အဖွဲ့အစည်း		ကျေးရွာချင်းဆက်စေ့ရေးလမ်း		✓	၇၀၁၇	၂၀၁၅	
		အခြေခံအဆောက်အအုံ		✓	၇၀၁၇	၂၀၁၅	
		အခြေခံအဆောက်အအုံ		✓	၇၀၁၇	၂၀၁၅	
		အခြေခံအဆောက်အအုံ		✓			
အခြေခံအဆောက်အအုံ အဖွဲ့အစည်း							
အခြေခံအဆောက်အအုံ အဖွဲ့အစည်း							
အခြေခံအဆောက်အအုံ အဖွဲ့အစည်း							
အခြေခံအဆောက်အအုံ အဖွဲ့အစည်း		ဒီဂရီညီစုချေးငွေ		✓			
		အခြေခံအဆောက်အအုံ		✓			
အခြေခံအဆောက်အအုံ အဖွဲ့အစည်း							