

ပြည်ထောင်စုသမ္မတမြန်မာနိုင်ငံတော်အစိုးရ  
စိုက်ပျိုးရေး၊ မွေးမြူရေးနှင့်ဆည်မြောင်းဝန်ကြီးဌာန  
ကျေးလက်ဒေသဖွံ့ဖြိုးတိုးတက်ရေးဦးစီးဌာန  
လွိုင်ကော်-ရှားတောမြို့နယ်



လူထုပုဂ္ဂိုလ်ပြုစီမံကိန်း

National Community Driven Development Project



ကျေးရွာဖွံ့ဖြိုးရေးအစီအစဉ် (၂၀၁၇-၂၀၁၈)

Village Development Plan(VDP)

လွိုင်ကော်မြို့နယ်၊ ပန်ကန်းကျေးရွာအုပ်စု၊ ထူဒင်သကျေးရွာ

## မာတိကာ

### အကြောင်းအရာ

### စာမျက်နှာ

၁။ မြို့နယ်ပြင်မြေပုံ	၃
၂။ အုပ်စုမြေပုံ`	၄
၃။ အုပ်စုတွင်ပါဝင်သောကျေးရွာများစာရင်း	၅
၄။ ကျေးရွာသမိုင်းကြောင်း(ကျေးရွာအခြေခံအချက်အလက်များ)	၆
၅။ လူထုပူးပေါင်းပါဝင်သော လူမှုဆန်းစစ်ခြင်းနှင့်အကဲဖြတ်ခြင်းလုပ်ငန်းစဉ် (PSA/PRA) အကျဉ်းချုပ်ဇယား	၈
၆။ လူမှုရေး နှင့် အရင်းအမြစ်ပြင်မြေပုံ	၉
၇။ လူမှုရေး နှင့် အရင်းအမြစ်ပြင်မြေပုံသုံးသပ်ချက်	၁၀
၈။ ဥစ္စာနေကြွယ်ဝမှုအဆင့် သတ်မှတ်ချက်ပြပုံ	၁၁
၉။ ဥစ္စာနေကြွယ်ဝမှုအဆင့်သတ်မှတ်ချက်ဇယားသုံးသပ်ချက်	၁၂
၁၀။ ရာသီခွင်ပြဇယား	၁၃
၁၁။ ရာသီခွင်ပြဇယားသုံးသပ်ချက်	၁၄
၁၂။ အရင်းအမြစ် အသုံးပြုမှုနှင့်ထိန်းချုပ်မှု	၁၅
၁၃။ အရင်းအမြစ် အသုံးပြုမှုနှင့်ထိန်းချုပ်မှု သုံးသပ်ချက်	၁၇
၁၄။ ပင့်ကူအိမ်ပြပုံ (ကျား၊မ)	၁၈
၁၅။ ပင့်ကူအိမ်သုံးသပ်ချက် (ကျား၊မ)	၁၉
၁၆။ အဖွဲ့အစည်းချိတ်ဆက်မှုပြပုံ	၂၀
၁၇။ အဖွဲ့အစည်းချိတ်ဆက်မှုပြပုံသုံးသပ်ချက်	၂၁
၁၈။ ကော်မတီဝင်များစာရင်း	၂၂
၁၉။ ကျေးရွာအချက်အလက်များ (ပုံစံ-၁)	၂၄
၂၀။ စီမံကိန်းအချိန်ဇယား (ပုံစံ-၂)	၂၇
၂၁။ ကျေးရွာဖွံ့ဖြိုးရေးဦးစားပေးအစီအစဉ် (ပုံစံ-၃)	၂၉
၂၂။ ကျေးရွာအုပ်စုစီမံကိန်းလုပ်ငန်းခွဲရွေးချယ်ခြင်း (ပုံစံ-၄)	၃၂
၂၃။ အစည်းအဝေးမှတ်တမ်းများ	၃၄
၂၄။ ကဏ္ဍအလိုက်ဦးစားပေးဖွံ့ဖြိုးရေးလုပ်ငန်းစဉ်များ	၃၅
၂၅။ ဦးစားပေးလုပ်ငန်းများရွေးချယ်ခြင်းဇယား	၃၇
၂၆။ ကျေးရွာဖွံ့ဖြိုးရေးအစီအစဉ်ဆောင်ရွက်မှုမှတ်တမ်းဇယား	၃၈

# လွိုင်ကော်မြို့နယ်

N



စကေး - သလက်မ = ၄၀၀၀

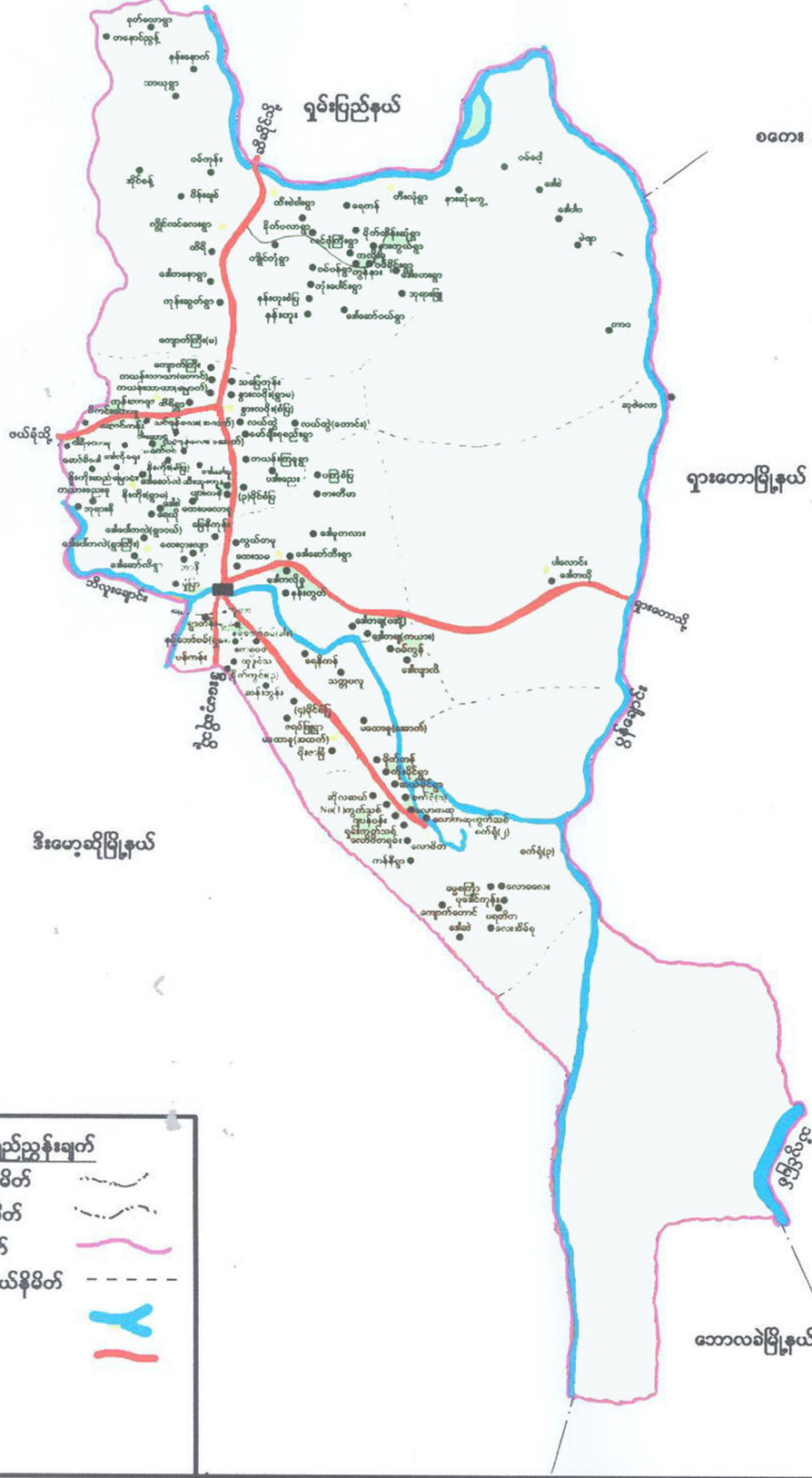

**ရည်ညွှန်းချက်**

- နိုင်ငံတော်နယ်နိမိတ်
- ပြည်နယ်နယ်နိမိတ်
- မြို့နယ်နယ်နိမိတ်
- ကျေးရွာအုပ်စုနယ်နိမိတ်
- မြစ်ချောင်း
- တားလမ်း





ကျေးရွာအုပ်စုတွင် ပါဝင်သော ကျေးရွာများစာရင်း

စဉ်	ကျေးရွာအုပ်စုအမည်	ကျေးရွာအမည်	မှတ်ချက်
၁။	ပန်ကန်း	ရွာတန်းရှည်	
၂။		မုံပြာ	
၃။		ပန်ကန်း	
၄။		ထူဒုံသ	
၅။		စိုက်ကွင်း(၃)	
၆။		ဒေါ်ဆန်းဘွန်း	
၇။			
၈။			
၉။			
၁၀။			
၁၁။			
၁၂။			
၁၃။			
၁၄။			
၁၅။			
၁၆။			

လူထုဗဟိုပြုစီမံကိန်းမှ လူထုပူးပေါင်းပါဝင်သောနည်းဖြင့် ပထမနှစ်စီမံကိန်းမိတ်ဆက်အစည်းအဝေး

(၂၀၁၇) ခုနှစ်

ကျေးရွာအုပ်စုအမည် - ပန်ကန်းအုပ်စု      ကျေးရွာအမည် - ထူဒူင်သ      ရက်စွဲ - ၉.၁၀.၂၀၁၇

**၁။ ကျေးရွာသမိုင်းကြောင်း**

ထူဒူင်သ ကျေးရွာကို ( ၁၉၆၉) ခုနှစ်တွင် လွိုင်ကော်မြို့တောင်ဘက် (၃)မိုင်အကွာ ပန်ကန်းဂိတ် အနီး ပန်ကန်းကျေးရွာ၏ မြောက်ဘက်ကပ်ရက် ရွာတန်းရှည်ကျေးရွာ၏ တောင်ဘက်တွင် စတင် တည်ထောင်နေထိုင်ခဲ့ကြပါသည်။ ကျေးရွာ၏ အကျယ်အဝန်းမှာ ခန်းမှန်းခြေ ဧကပေါင်း (၂၀၀)ခန့်ရှိပြီး (၂၀၀၇)ခုနှစ်တွင် ကောက်ယူခဲ့သော သန်းခေါင်စာရင်းများအရ အိမ်ခြေပေါင်း (၃၆၆)ခန့်ရှိပါသည်။ ကယန်းလူမျိုး အများဆုံး နေထိုင်ပြီး အခြားလူမျိုးများဖြစ်သော ကရင် ၊ ဗမာ ၊ ကယော ၊ ကယား ၊ မနော တို့လည်း အနည်းငယ်စီ နေထိုင်ကြပါသည်။ အဓိက ကိုးကွယ်သည့်ဘာသာမှာ ခရစ်ယာန်ဘာသာဖြစ်ပြီး ဗုဒ္ဓဘာသာကိုးကွယ်သူလည်း အနည်းငယ်ရှိပါသည်။ ကျေးရွာနေ ပြည်သူများ၏ အဓိက စီးပွားရေး လုပ်ငန်းများမှာ လယ်ယာဖြစ်ပြီး ပန်းရုံ၊ လက်သမား နှင့် ကျပန်း လုပ်ကိုင်သူများလည်း အနည်းငယ်ခန့်ရှိ ပါသည်။ ကျေးရွာတွင် နေထိုင်လုပ်ကိုင်စားသောက်ကြကုန်သော လူဦးရေစုစုပေါင်း (၁၈၈၃) ခန့်ရှိပြီး ကျား (၉၇၃) ခန့် နှင့် မ ( ၉၁၀)ခန့်ရှိပါသည်။

အဓိက စီးပွားရေးလုပ်ငန်းဖြစ်သော လယ်ယာလုပ်ငန်းတွင် ဆန်စပါးကို အဓိကစိုက်ပျိုးကြပြီး ၊ အိမ်တွင်းစားသုံးရန် နှင့် ပိုလျှံလျှင် ရောင်းချရန်အတွက် ဟင်းသီးဟင်းရွက်များ ၊ ကြက်သွန်နီ ၊ ကြက်သွန်ဖြူ နှင့် ပဲအမျိုးမျိုးတို့ကိုလည်း ရာသီအလိုက် စိုက်ပျိုးကြပါသည်။ ဤ ကျေးရွာတွင် စိုက်ပျိုးရေး လုပ်ငန်းသာမက နိုင်ငံတော်တာဝန်ထမ်းဆောင်နေကြသော အစိုးရဝန်ထမ်းများလည်း နေထိုင်ကြပါသေးသည်။

ကျေးရွာအတွင်းတွင် အ.မ.က စာသင်ကျောင်း (၁)ကျောင်း ၊ မူကြိုကျောင်း (၂) ကျောင်းနှင့် စာကြည်တိုက် (၁)လုံး ရှိသည်ကို ကြည့်ခြင်းဖြင့် ပညာရေးဦးစားပေး ဆောင်ရွက်ကြသော ကျေးရွာလေးဖြစ်ပါ သည်။ ကျေးရွာအတွင်းတွင် ကျန်းမာရေး နှင့် ပက်သက်၍ ဆေးပေးခန်းမရှိသေးသဖြင့် အရေးပေါ် အခြေအနေတွင် အခြားနေရာဒေသများသို့ သွားရောက်ကုသရပါတော့သည်။

**မှတ်တမ်းတင်သူ**

အမည် - ဒေါ်စုမြတ်လှိုင်

ရာထူး - လူထုစည်းရုံးရေးမှူး

လူထုပူးပေါင်းပါဝင်သောလူမှုဆန်းစစ်ခြင်းနှင့်အကဲဖြတ်ခြင်းလုပ်ငန်းစဉ် (PSA/PRA) အကျဉ်းချုပ်ဇယား

စဉ်	အကြောင်းအရာ	ရက်စွဲ	ဦးတည်အုပ်စု	တက်ရောက်သူ			အဓိကဆွေးနွေးချက်များ
				ကျား	မ	ပေါင်း	
၁	လူမှုရေးအရင်းအမြစ် ပြမြေပုံ (social Map/Resource Map)	၂၀၁၆.၀၁.၁၅	ရပ်မိ၊ရပ်ဖ ကော်မတီဝင်များ	၉၇	၉၄	၁၉၁	အိမ်အမျိုးအစားများ၊အခြေခံ အဆောက်အဦးများ၊လမ်းပန်း ဆက်သွယ်ရေးအခြေအနေ၊ လယ်ယာမြေ၊မြစ်ချောင်း၊ ရေတွင်းရေကန်သစ်တောများ
၂	ဥစ္စာနေကြွယ်ဝမှု အဆင့်သတ်မှတ်ချက် (Wealth Ranking)	၂၀၁၆.၀၁.၁၅	ချမ်းသာ၊ အလယ်အလတ်၊ နွမ်းပါးအုပ်စု	၉၇	၉၄	၁၉၁	ကျေးရွာလူမှုစီးပွားအုပ်စုများ၊ ခွဲခြားသတ်မှတ်နိုင်ရေးအတွက် အခြေခံစံနှုန်းများသတ်မှတ်ခြင်း၊ ကျေးရွာသားများနှင့်အများသ ဘောတူခွဲခြားသတ်မှတ်ခြင်း
၃	ပိုင်ဆိုင်မှုသုံးသပ်ခြင်း	၂၀၁၆.၀၁.၁၅	ကော်မတီဝင်၊ အမျိုးသမီး၊ အမျိုးသားများ	၉၇	၉၄	၁၉၁	အမျိုးသမီးနှင့် အမျိုးသားများပိုင်ဆိုင်ပြီးထိန်းစ ဖွဲ့ထားသည့် ပိုင်ဆိုင်မှု(သို့) အရင်းအမြစ် များကိုသုံးသပ်ခြင်း
၄	ရာသီခွင်ပြကွဲဒီဇိုင်း Seasonal Calender	၂၀၁၆.၀၁.၁၅	ကော်မတီဝင်၊ အမျိုးသမီး၊ အမျိုးသားများ	၉၇	၉၄	၁၉၁	ရာသီဥတု၊စိုက်ပျိုးသီးနှံများ၊ လယ်ယာလုပ်ငန်းများ၊ ဝင်ငွေထွက်ငွေ၊မွေးမြူ ရေးလုပ်ငန်းများ၊
၅	ပင့်ကူအိမ်ကွန်ယက် (Spider Web)	၂၀၁၆.၀၁.၁၅	အမျိုးသား၊ အမျိုးသမီးများ	၉၇	၉၄	၁၉၁	အမျိုးသား၊အမျိုးသမီးများဘဝ နှီးတူအခွင့်အရေးရရှိမှုနှင့်မရရှိ သည့်အကြောင်းအရင်းများ
၆	အဖွဲ့အစည်းချိတ်ဆက် ပုံ(Venn Diagram)	၂၀၁၆.၀၁.၁၅	ကျေးရွာလူမှုဖွံ့ဖြိုး ရေးအဖွဲ့အုပ်ချုပ်ရေး အဖွဲ့၊ကျေးရွာစီမံ ထောက်အဖွဲ့	၉၇	၉၄	၁၉၁	ကျေးရွာတွင်ရှိအဖွဲ့အစည်းများ နှင့်ဖွံ့ဖြိုးရေးလုပ်ငန်းအတွက်ချိတ် ဆက်ဆောင်ရွက်လုပ်ကိုင်မှု

ကျေးရွာ၏ လူမှုရေးအရင်းအမြစ်ပြုပြင်ရေးဆွဲချက်

မြို့နယ် - လွိုင်ကော်

ကျေးရွာအုပ်စု - ပန်ကန်း

ကျေးရွာ - ထူဒင်သ

ရက်စွဲ - ၉.၁၀.၂၀၁၇



ပိတ်ဆွေးနွေးသူ -

ကျား - ၉၇ဦး

မ - ၉၄ဦး

မှတ်တမ်းတင်သူ

အမည် - ဒေါ်စုမြတ်လှိုင်

ရာထူး - လူထုစည်းရုံးရေးမှူး



## မြေပုံဆန်းစစ်ချက်

ထူဒုင်သကျေးရွာ၏ အိမ်ခြေစုစုပေါင်းမှာ (၃၆၆)ခန့်ရှိပြီး အိမ်ထောင်စု စုစုပေါင်းမှာ (၃၆၆)အိမ်ခန့် ရှိပါသည်။ လူဦးရေ စုစုပေါင်းမှာ (၁၈၈၃)ခန့်ရှိပြီး အမျိုးသားဦးရေ (၉၇၃)ဦးခန့် နှင့် အမျိုးသမီးဦးရေ (၉၁၀)ဦး ခန့်ရှိပါသည်။ ကယန်းလူမျိုးအများဆုံး နေထိုင်ရာ ရွာလေးဖြစ်ပြီး အခြားလူမျိုးများဖြစ်သော ဗမာ ၊ ကရင် ၊ ကယား ၊ ကယော နှင့် မနော စသောလူမျိုးများလည်း အနည်းငယ်စီ နေထိုင်ကြပါသည်။ အဓိက စီးပွားရေးလုပ်ငန်းမှာ လယ်ယာလုပ်ငန်းဖြစ်ပြီး အခြားရာသီပေါ်သီးနှံများ ဖြစ်သော ဟင်းသီးဟင်းရွက်များ ၊ ကြက်သွန်နီ ၊ ကြက်သွန်ဖြူ နှင့် ပဲအမျိုးမျိုးတို့ကိုလည်း တစ်ပိုင်တစ်နိုင် စိုက်ပျိုးကြပါသည်။ ကျေးရွာအတွင်းတွင် နိုင်ငံ့တာဝန်ထမ်းဆောင်နေကြသော အစိုးရဝန်ထမ်းများလည်း နေထိုင်ကြပါသည်။

ကျေးရွာအတွင်းတွင် လုံခြုံမှုမရှိသေးသော အ.မ.က ကျောင်း (၁)ကျောင်း ၊ မူကြိုကျောင်း (၂) ကျောင်း တို့တည်ရှိပါသည်။ ကျေးရွာအတွင်းရှိလမ်းများသည် မြေသားလမ်းများဖြစ်သောကြောင့် မိုးရာသီတွင် သွားလာရခက်ခဲပါသည်။ ကျေးရွာအတွင်းတွင် ဆေးပေးခန်းမရှိသေးသောကြောင့် အရေးပေါ် အခြေအနေများတွင် အခြားနေရာသို့ သွားရောက်ကုသနေရပါသည်။ ကျေးရွာအတွင်းတွင် အစည်းအဝေး ခန်းမဆောင်နှင့် လူငယ်ရိပ်သာမရှိသောကြောင့် အစည်းအဝေးပြုလုပ်ရာတွင် ဘုရားကျောင်း (သို့) အုပ်ချုပ်ရေးမှူးအိမ် စသောနေရာများတွင်သာ ကျင်းပ ပြုလုပ်နေရပါသည်။ ခရစ်ယာန်ဘာသာကို အဓိက ကိုးကွယ်သော ကယန်းလူမျိုးများဖြစ်သည့်အတွက် ခရစ်ယာန် ဘုရားကျောင်း တစ်ကျောင်းရှိသော်လည်း ဗုဒ္ဓဘာသာ ကိုးကွယ်သူများအနေဖြင့် ဘုန်းကြီးကျောင်း မရှိသော ရွာလေးဖြစ်ပါတော့သည်။

ဥစ္စာနေအဆင့် ခွဲခြားမှု စံနမူနာပုံစံ

မြို့နယ် -လွိုင်ကော် ကျေးရွာအုပ်စု-ပန်ကန်း ကျေးရွာ-ထူဒူင်သ ရက်စွဲ-၉.၁၀.၂၀၁၇

အမျိုးအစား	သတ်မှတ်ချက်/ညွှန်းကိန်းများ	အိမ်ထောင်စု အရေအတွက်	ရာခိုင်နှုန်း
ချမ်းသာ	တိုက်အိမ်၊ကား၊ဈေးဆိုင်ကြီး၊အကြီးစားလုပ်ငန်းရှင်။	၄၆	၁၃%
အလယ်အလတ်	ပျဉ်ထောင်ကာသွပ်မိုးအိမ်၊တိုက်ပု၊တောင်ယာ/ လယ်ယာပိုင်ရှင်၊အသေးစားစီးပွားရေး။	၁၈၀	၄၉%
ဆင်းရဲ/နွမ်းပါး	ဝါးထရံကာ/သွပ်မိုးအိမ်၊လက်လုပ်လက်စား၊ မုဆိုးမ၊လယ်ယာမဲ့။	၁၄၀	၃၈%
စုစုပေါင်းအိမ်ထောင်စု		၃၆၆	၁၀၀%

ပါဝင်ဆွေးနွေးသူ

ကျား- ၉၇ဦး

မ- ၉၄ဦး

မှတ်တမ်းတင်သူ

အမည် - ဒေါ်စုမြတ်လှိုင်

ရာထူး - လူထုစည်းရုံးရေးမှူး

### ဥစ္စာနေကြွယ်ဝမှု သုံးသပ်ချက်

ပထမအဆင့် သတ်မှတ်ချက်ဖြစ်သော ကျေးရွာ၏ ချမ်းသာသူများအဆင့်တွင်ကား ပီရိယရှိကာ အလုပ်ကြီးစားသူများဖြစ်သည့် အိမ်ခြေပေါင်း (၄၆)အိမ်ခန့်သာ ရှိပါသည်။ ထိုသူများသည် ကိုယ်ပိုင် တိုက်အိမ် ၊ ကား ၊ လယ်ထွန်စက် ၊ ထော်လဂျီ များအပြင် ဈေးဆိုင်ကြီးများ ဖွင့်လှစ်ရောင်းချနိုင်ခြင်း ၊ လယ်ယာ အများအပြား ပိုင်ဆိုင်ခြင်း နှင့် ကျေးရွာ၏ အကြီးစားလုပ်ငန်းရှင်များ ဖြစ်ကြပါသည်။ ပထမ အဆင့်သတ်မှတ်ထားသော ချမ်းသာသူတို့၏ တစ်နှစ်တာ ပျမ်းမျှဝင်ငွေ စုစုပေါင်းမှာ ကျပ်(၅၀) သိန်းနှင့် အထက် ဖြစ်ပါတော့သည်။

ဒုတိယအဆင့်ဖြစ်သော အလယ်အလတ်အဆင့်တွင် အိမ်ခြေပေါင်း (၁၈၀)ခန့် ပါဝင်ပါသည်။ ထိုသူများတွင် ပျဉ်ထောင်ကား ၊ သွပ်မိုးအိမ်များ ပိုင်ဆိုင်ခြင်း ၊ တောင်ယာ (သို့) လယ်ယာမြေများ အနည်းငယ် ပိုင်ဆိုင်ခြင်း ၊ တစ်နိုင်တစ်ပိုင် စီးပွားရေးလုပ်ငန်းများ လုပ်ကိုင်ခြင်း ၊ တစ်နိုင်တစ်ပိုင် မွေးမြူ ရေးလုပ်ငန်းများ လုပ်ကိုင်ခြင်း နှင့် ဈေးဆိုင်ငယ်များ ဖွင့်ကာ စီးပွားရေးလုပ်ကိုင်မှုများကြောင့် စားဝတ်နေရေးအတွက် ပြေလည်စွာ ဖြေရှင်းနိုင်ပြီး တစ်နှစ်တာ စားနပ်ရိက္ခာ ဖူလုံမှုများ ရှိကြောင်း တွေ့ရှိ ရပါသည်။

နောက်ဆုံးအဆင့် သတ်မှတ်ချက်ဖြစ်သော ဆင်းရဲအဆင့်တွင် အိမ်ခြေပေါင်း (၁၄၀)အိမ်ခန့် ပါဝင် ပါသည်။ ဆင်းရဲအဆင့် သတ်မှတ်ခြင်းခံရသောသူများသည် ဝါး ၊ ထရံကာ ၊ သွပ်မိုး စသော အိမ်ဟောင်း လေးများ သာ ပိုင်ဆိုင်ခြင်း ၊ အိမ်ဌာများ ဖြစ်ခြင်း ၊ လက်လုပ်လက်စား နေ့စားအလုပ်သမားများ ဖြစ်ခြင်း ၊ မုဆိုးများဖြစ်ခြင်း ၊ ကိုယ်ပိုင်စီးပွားရေး မရှိသူများ ဖြစ်ခြင်း နှင့် လယ်ယာမဲ့ များတာဖြစ်ပါသည်။ ထိုသူများတွင် ခိုင်မာသော စီးပွားရေးလုပ်ငန်းများ မရှိသည့် အပြင် လူဦးရေတိုးပွားမှုများကြောင့် တစ်နှစ်ထက် တစ်နှစ် ဆင်းရဲသားဦးရေ တိုးပွားလာကြောင်း တွေ့ရှိရပါသည်။

ပါဝင်ဆွေးနွေးသူ

မှတ်တမ်းတင်သူ

ကျား- ၉၇

အမည် - ဒေါ်စုမြတ်လှိုင်

မ- ၉၄

ရာထူး - လူထုစည်းရုံးရေးမှူး

ရာသီခွင်ပြက္ခဒိန်

အကြောင်းအရာ	တန်ခူး	ကဆုန်	နယုန်	ဝါဆို	ဝါခေါင်	တော်သလင်း	သီတင်းကျွတ်	တန်ဆောင်မုန်း	နတ်တော်	ပြာသို	တပို့တွဲ	တပေါင်း
ရာသီဥတု	မြေပွန်း		အိုးခေါင်									
စိုက်ပျိုးရေး				ကောက်ခိုက်			ကောက်ခိုက်	ရေပြန်	ရေပြန်			
ဝင်ငွေ/ထွက်ငွေ	★★	★★★	★★	★★	★	★★	★★★	★★★★	★★★★	★★	★★★	★★
ကျန်းမာရေး	★★★	★★	★★	★★★	★★	★★★	★★★	★★★	★★★★	★★★	★★★	★
ကျန်းမာရေး				ဝမ်းပျက် ဝမ်းဗျော ယားဒု	တုတ်ပွေး		ဒူးခဲ၊ ချောင်းဆိုး			ဝမ်းပျက် ဝမ်းဗျော		
ပွဲလမ်းသဘင်	မင်္ဂလာဆောင်								၁၇၉၉	ဒုတိယ	ဘာသာမင်္ဂလာ	မင်္ဂလာဆောင်
သောက်သုံးရေ ရရှိမှု							သောက်သုံးရေ လုံ့လောက်ဖြည့်ဖို့					
အစားအစာလုံလပ်မှု							ဖူလုံ ဖြည့် (စာသင့်စာတင့်)					



## ရာသီခွင်ပြ ပြက္ခဒိန် ဆန်းစစ်ချက်

ထူဒူဝံသ ကျေးရွာလေးသည် မေလအလယ်မှစ၍ ဇွန်လဆုံးအထိ သီးနှံများကို ပျိုးထောင်ခြင်း ၊ စိုက်ပျိုးခြင်း လုပ်ငန်းများကို လုပ်ကိုင်ကြပါသည်။ အဓိက စိုက်ပျိုးသော သီးနှံများမှာ လယ်ယာတွင် ဆန်စပါး ၊ ယာတွင် ပြောင်းဖူး ၊ ပဲစင်းငုံ ၊ မြေပဲ ၊ နှမ်း ၊ ယားစပါးတို့ဖြစ်ပါသည်။ ထိုကာလသည် မိုးရာသီဖြစ်သောကြောင့် လမ်းပန်းဆက်သွယ်ရေး ခက်ခဲခြင်း ၊ သောက်သုံးရေများ နောက်၍ အဆင်မပြေမှုများရှိပါသည်။ ဇူလိုင်လ နှင့် ဩဂုတ်လများသည် စိုက်ပျိုးထားသော သီးနှံပင်များအတွက် ဓာတ်မြေဩဇာများ၊ ပိုးသတ်ဆေးနှင့် ပေါင်းသတ်ဆေးများ အသုံးပြုရသောကြောင့် ထွက်ငွေအများဖြစ်သောလများ ဖြစ်ပါသည်။ အောက်တိုဘာလ တွင် သီတင်းကျွတ်မီးထွန်းပွဲ နှင့်ကျောင်းတက်ပွဲ ရှိခြင်း ၊ နိုဝင်ဘာလတွင် ကထိန်ပွဲရှိခြင်း ၊ ဧပြီလတွင် မဟာ သင်္ကြန်ပွဲများရှိခြင်းကြောင့် ထွက်ငွေများ ရှိပါသည်။ ထို့အပြင် မင်္ဂလာဆောင်များသော အချိန်ဖြစ်သောကြောင့် သောက်သုံးရေ အခက်အခဲရှိသောအချိန်လည်းဖြစ်ပါသည်။ သဘာဝဘေး အန္တရာယ်ကာလဖြစ်သောကြောင့် မီးဘေးအန္တရာယ် စိုးရိမ်ရပါသည်။ မိုးရာသီအစပိုင်းတွင် ရာသီတုတ်ကွေးရောဂါ ဖြစ်ပွားခြင်း၊ စက်တင်ဘာလနှင့် အောက်တိုဘာလများတွင် ဝမ်းပျက်ဝမ်းလျော့ဖြစ်ခြင်း ၊ အောက်တိုဘာလများကို ရာသီအလိုက် ခံစား ကြရပါသည်။ ဆောင်းရာသီတွင် နွေရာသီထက် သောက်သုံးရေ ဖူလုံမှုရှိပါသည်။ ဇွန်လ မှ ဖေဖော်ဝါရီ လကုန်အထိ ကလေးများသည် အခြေခံ ပညာကျောင်းများသို့ တက်ရောက် ပညာသင်ကြား ကြပါသည်။

ပပ်ကူအိမ်သုံးသပ်ခြင်းပြပုံ

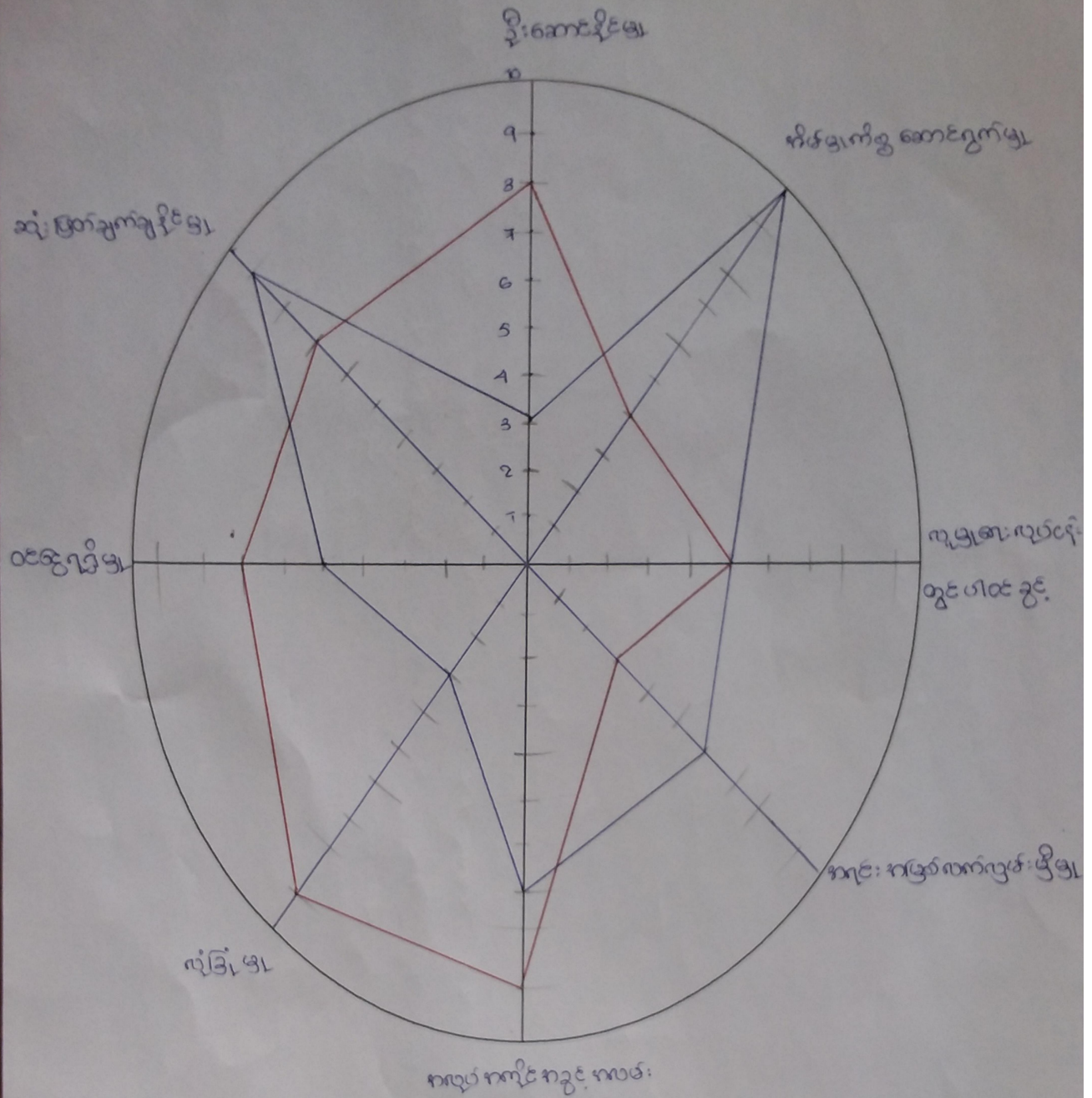

ပါဝင်ဆွေးနွေးသူ

ကျား- ၉၆

မ- ၉၄

မှတ်တမ်းတင်သူ

အမည် - ဒေါ်နုနုမြတ်ဗျိုင်

ရာထူး - လူထုစခန်းရုံးဧည့်သည်

## ပင့်ကူအိမ်ဆန်းစစ်ချက်

အမျိုးသမီးများသည် အိမ်မှူကိစ္စဆောင်ရွက်နိုင်မှုအပိုင်းတွင် အမျိုးသားများထက် သာလွန်ထူးချွန်စွာ ဆောင်ရွက်နိုင်ကြကြောင်း တွေ့ရှိရပါသည်။ သို့သော်လည်း လူမှုရေးလုပ်ငန်းတွင် ပါဝင်ခွင့်တွင်မူ အမျိုးသားနှင့် အမျိုးသမီးအတူတူပင် ဖြစ်ကြောင်း တွေ့ရှိရပါသည်။ အရင်းအမြစ် လက်လှမ်းမီမှုအပိုင်းတွင် အမျိုးသမီးများသည် အမျိုးသားများထက် သာလွန်ကြောင်းတွေ့ရှိ ရသော်လည်း အလုပ်အကိုင်အခွင့်အလမ်း ရရှိမှု အပိုင်းတွင်မူ အမျိုးသားများသည် အမျိုးသမီးများထက် ပို၍ အခွင့်အရေးရှိကြောင်း တွေ့ရှိရပါသည်။ အမျိုးသားများသည် အိမ်ထောင်ဦးစီးများ ဖြစ်သည့်နည်းတူ ဦးဆောင်နိုင်မှု အပိုင်းတွင် အမျိုးသမီးများထက် ပို၍ ဆောင်ရွက်နိုင်ကြောင်း တွေ့ရှိရပါသည်။ ကျေးရွာလုံခြုံမှု ဆောင်ရွက်နိုင်သော အပိုင်းတွင် အမျိုးသားများသည် အမျိုးသမီးများထက် ပို၍ ဦးဆောင်လုပ်ကိုင် ဆောင်ရွက်ကြကြောင်း တွေ့ရှိရပါသည်။ ဆုံးဖြတ်ချက် ချနိုင်မှု အပိုင်းတွင် အမျိုးသမီးများသည် အမျိုးသားများထက် ပို၍ ထက်မြက်စွာ ဆုံးဖြတ်နိုင်ကြောင်း တွေ့ရှိရပါသည်။ အမျိုးသားများသည် အလုပ်အကိုင်အခွင့်အလမ်းများ ပို၍ ပေါများသကဲ့သို့ ဝင်ငွေရရှိမှုအပိုင်းတွင်လည်း အမျိုးသမီးများထက် ပိုရကြောင်းတွေ့ရှိရပါတော့သည်။

အဖွဲ့အစည်းချိတ်ဆက်မှု ပြပုံ(ကျေးရွာအတွင်း/အပြင်)

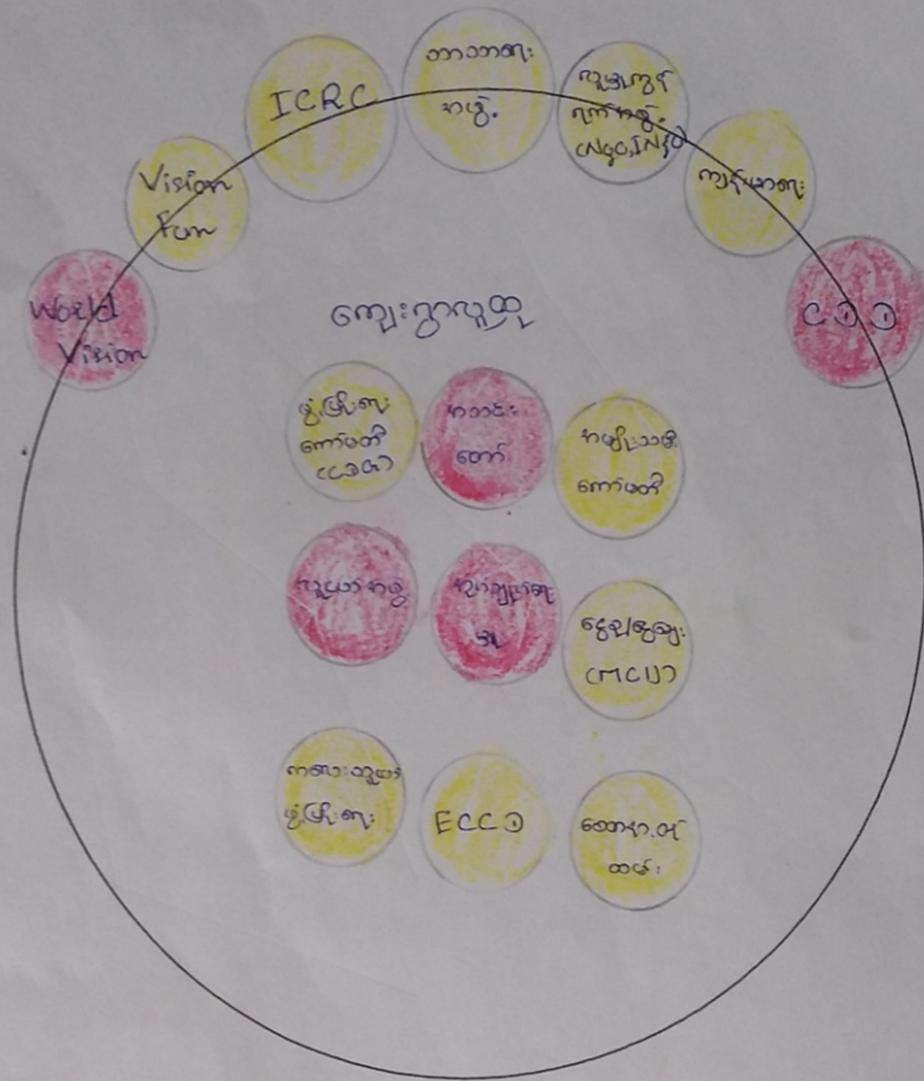

ပါဝင်ဆွေးနွေးသူ

ကျား- ၉၇

မ- ၉၄

မှတ်တမ်းတင်သူ

အမည် ဒေါ်နုမြတ်ဗိုလ်

ရာထူး လူထုဆက်ဆံရေးဦးစီးဌာန



## ဗင်ပုံစံ ဆန်းစစ်ချက်

ထူထောင်သော ကျေးရွာလေးသို့ စီမံကိန်းနှင့် ချိတ်ဆက်လျက်ရှိသော အဖွဲ့အစည်းများမှာ ကျေးရွာအတွင်း ဖွဲ့စည်းထားသော အဖွဲ့အစည်းများနှင့် ကျေးရွာပြင်ပမှ လာရောက်ကူညီဆောင်ရွက် ပေးသော အဖွဲ့အစည်းဟူ၍ နှစ်မျိုးနှစ်စား ခွဲခြားတွေ့မြင်နိုင်ပါသည်။

ကျေးရွာအတွင်း ဖွဲ့စည်းထားသော အဖွဲ့အစည်းများမှာ ကျေးရွာ၏ ဖွံ့ဖြိုးရေး လုပ်ငန်းများကို ဆောင်ရွက်ရန် ကျေးရွာဖွံ့ဖြိုးရေး ကော်မတီ ( CDG)၊ ဘာသာရေး နှင့် ပတ်သက်သော လုပ်ငန်းများကို ဆောင်ရွက်ရန် အသင်းတော် ၊ အမျိုးသမီးများဘက်မှ ရပ်တည်ပေးသော အမျိုးသမီးကော်မတီ ၊ ကလေးသူငယ်ဖွံ့ဖြိုးတိုးတက်ရေး အတွက် ကလေးသူငယ်ဖွံ့ဖြိုးရေးအဖွဲ့ ၊ ရက်ကွက် သာရေး ၊ နာရေး လုပ်ငန်းများ ဆောင်ရွက်ရန်အတွက် ECCD၊ MCU စသော ငွေစု ၊ ငွေချေး အဖွဲ့များနှင့် ကျေးရွာ အကျိုးသယ်ပိုး ဆောင်ရွက်ရန် စေတနာ့ ဝန်ထမ်းများ စသည်တို့ဖြစ်ပါသည်။

ကျေးရွာဖွံ့ဖြိုးတိုးတက်ရေးအတွက် ပြင်ပမှ လာရောက်ကူညီဆောင်ရွက် ပေးနေသော အဖွဲ့အစည်း များ မှာ-ကလေးသူငယ်စောင့်ရှောက်ရေးအတွက် World Vision၊ ကျေးရွာအုပ်ချုပ်ရေးမှူး နှင့် ကလေးသူငယ်အဖွဲ့ကို ချိတ်ဆက်ပေးရန် ICRC ၊ ဘာသာရေး လုပ်ငန်းများအတွက် ဘာသာရေးအဖွဲ့နှင့် လူမှုကွန်ရက်အဖွဲ့ ( NGO ၊ INGO) ၊ ကိုယ်ဝန်သယ် မိခင်များနှင့် (၅)နှစ်အောက် ကလေးငယ်များ၏ ကျန်းမာရေးကို စောင့်ရှောက်ပေးရန် ကျန်းမာရေးအဖွဲ့ စသည်တို့ဖြစ်ပါတော့သည်။

အရင်းအမြစ်များသုံးစွဲမှုပုံစံပြဇယား

ကျား	မ	ကျား/မ
ကား ထော်လာဂျီ သုံးဘီး ချွေစက် နွားလှည်း		ဆိုင်ကယ် စက်ဘီး အိမ်သာ ရေတွင်း လယ် ဖုန်း

ပါဝင်ဆွေးနွေးသူ

ကျား - ၉၇ဦး

မ - ၉၄ဦး

မှတ်တမ်းတင်သူ

အမည် - ဒေါ်စုမြတ်လှိုင်

ရာထူး - လူထုစည်းရုံးရေးမှူး

အရင်းအမြစ်များထိန်းချုပ်မှုပုံစံပြဇယား

ကျား	မ	ကျား/မ
ကား	အပ်ချုပ်စက်	ဖုန်း
ထော်လာဂျီ	အဝတ်လျှော်စက်	လယ်
သုံးဘီး		ရေတွင်း
ဆိုင်ကယ်		
စက်ဘီး		
မြက်ရိတ်စက်		
ချွေစက်		
နွားလှည်း		

ပါဝင်ဆွေးနွေးသူ

ကျား - ၉၇ဦး

မ - ၉၄ဦး

မှတ်တမ်းတင်သူ

အမည် - ဒေါ်စုမြတ်လှိုင်

ရာထူး - လူထုစည်းရုံးရေးမှူး

## ပိုင်ဆိုင်မှုဆန်းစစ်ချက်

အမျိုးသမီးများသည် အိမ်မှူကိစ္စလုပ်ငန်းများကို ထိန်းချုပ်လုပ်ကိုင်သူများ ဖြစ်ရာ အိမ်တွင်ရှိသော ဈေးဆိုင်ငယ်များ ၊ အပ်ချုပ်စက် နှင့် အဝတ်လျှော်စက်တို့ကို အသုံးပြုကြပါသည်။ အမျိုးသမီးများနည်းတူ အမျိုးသားများသည် ကား ၊ မြက်ရိတ်စက် ၊ ချွေလှေစက် ၊ နွားလှည်း ၊ ထော်လဂျီ ၊ သုံးဘီး ၊ ထွန်စက် နှင့် အခြား ဝန်များသော စက်ကိရိယာများ နှင့် လယ်ယာသုံးပစ္စည်းများကို ထိန်းချုပ် အသုံးပြုကြပါသည်။

အမျိုးသမီးများသည် အမျိုးသားများနှင့် တန်းတူ ဆိုင်ကယ် ၊ စက်ဘီး ၊ အိမ်သာ ၊ ရေတွင်း / ရေကန် ၊ လယ် ၊ တစ်ပိုင်တစ်ပိုင် မွေးမြူရေး နှင့် ဆဲလ်ဖုန်းတို့ကို အသုံးပြုကြပါသည်။ အရင်းအမြစ်ထိန်းချုပ်မှု ပြဇယား တွင် အမျိုးသားများ၏ ထိန်းချုပ် အသုံးပြုလုပ်ကိုင်မှု သည် အမျိုးသမီးများ ထိန်းချုပ်လုပ်ကိုင်သည့် အရင်းအမြစ် များထက်ပို၍ များသည် ဟု ထင်ရသော်လည်း အမှန်တကယ် အသုံးပြုမှုတွင် အမျိုးသားများ ထိန်းချုပ်မှုကို အမျိုးသမီးများက ဘေးမှ ကူညီဆောင်ရွက်ပေးနေသည် ဖြစ်ကြောင်း တွေ့ရှိရပါသည်။ ထို့ကြောင့် အမျိုးသမီး များသည် အမျိုးသားများ နှင့် တန်းတူ အရင်းအမြစ်များ အားလုံးကို ထိန်းချုပ်သုံးစွဲခွင့် ရှိကြောင်း တွေ့ရှိရပါသည်။



## ကျေးရွာစီ/ထောက်ကော်မတီဖွဲ့စည်းပုံဇယား

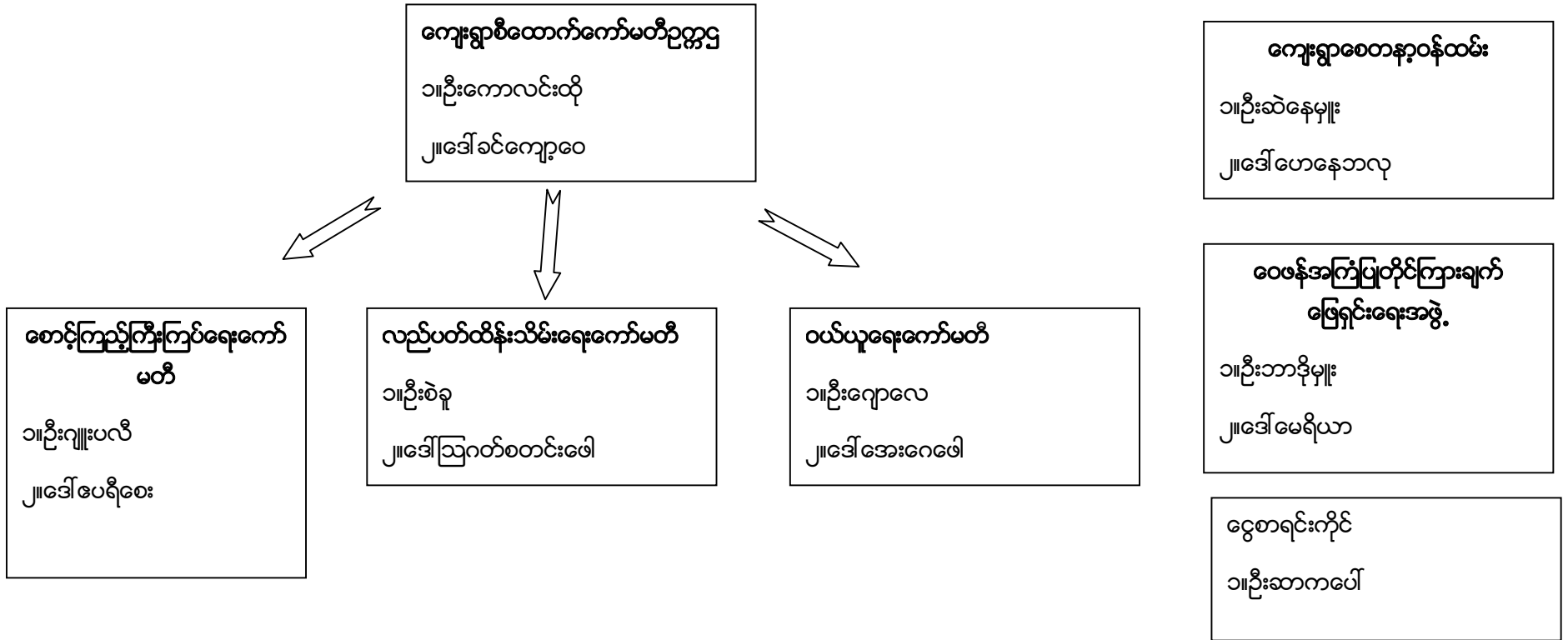

ပါဝင်ဆွေးနွေးသူ

ကျား- ၉၇ဦး

မ - ၉၄ဦး

မှတ်တမ်းတင်သူ

အမည် - ဒေါ် စုမြတ်လှိုင်

ရာထူး - လူထုစည်းရုံးရေးမှူး

## ကျေးရွာအုပ်စုစီတောက်ကော်မတီဖွဲ့စည်းပုံဇယား

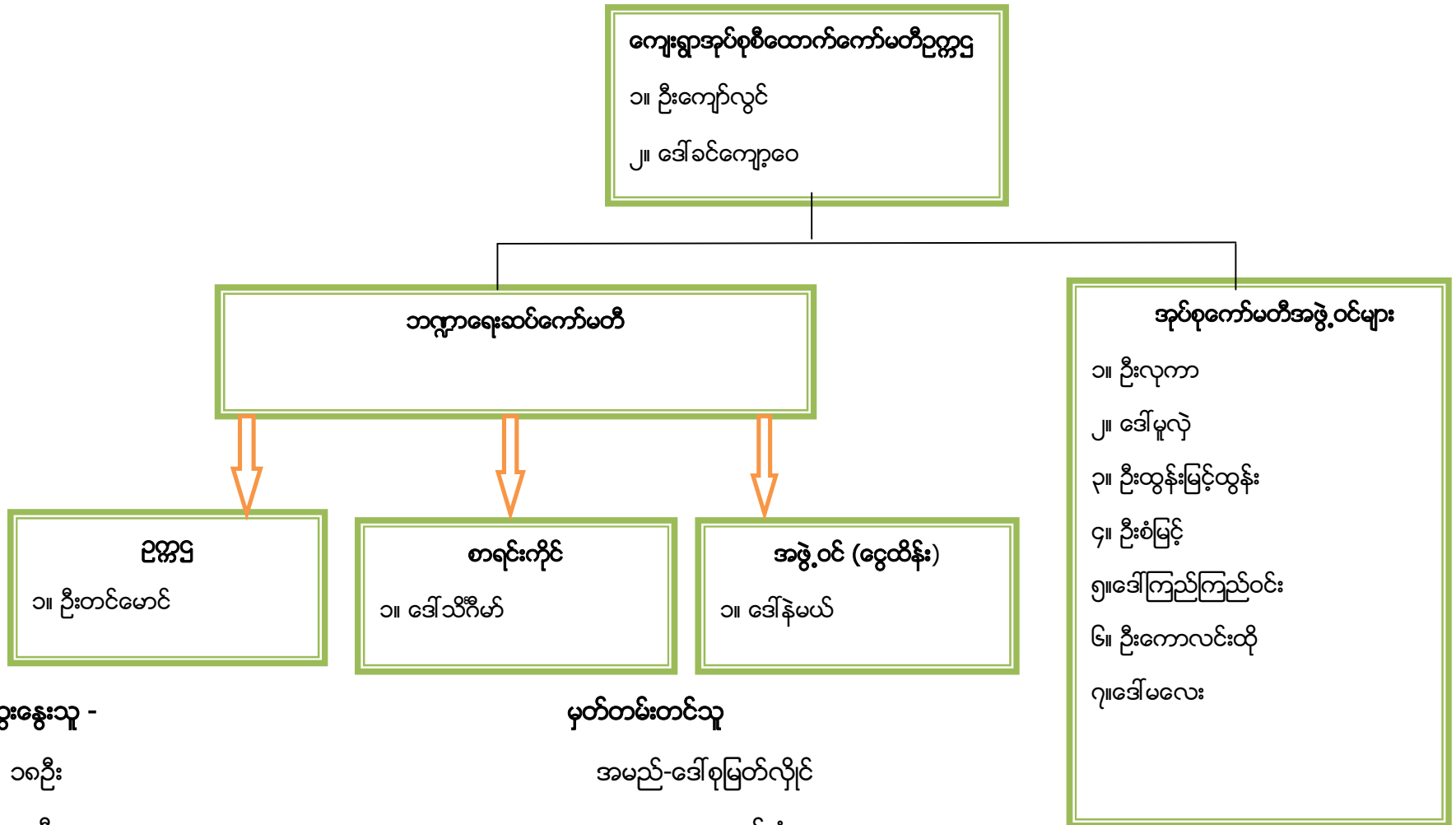

ပါဝင်ဆွေးနွေးသူ -

ကျား - ၁ဧည့်

မ - ၁၁ဧည့်

မှတ်တမ်းတင်သူ

အမည်-ဒေါ်စုမြတ်လှိုင်

ရာထူး - လူထုစည်းရုံးရေးမှူး

ပုံစံ - ၈ - ၁ ကျေးရွာအခြေခံအချက်အလက်များ (Form PC 1)

လမ်းညွှန်ချက်။ ကျေးရွာတစ်ရွာသို့ ပထမဆုံးမိတ်ဆက်ခရီး သွားရောက်သောအခါ လူထုစည်းရုံးရေးမှူးသည် ကျေးရွာခေါင်းဆောင်များအား ကျေးရွာအချက်အလက်များကို မေတ္တာရပ်ခံ၍ တောင်းခံရသည်။ ဤအချက်အလက်များကို စီမံကိန်းမိတ်ဆက်အစည်းဝေးမတိုင်မီတောင်းခံရမည်။ စီမံကိန်းမိတ်ဆက်အစည်းဝေးတွင် လူထုစည်းရုံးရေးမှူးသည် ဤအချက်အလက်များအား စစ်ဆေးပြီး မှန်ကန်အောင်ပြုလုပ်ရမည်။ ပြီးနောက်တွင် လူထုစည်းရုံးရေးမှူးမှ သတင်းအချက်အလက်ထဲသို့ Tablets မှ တဆင့် ဖြည့်သွင်းရမည်။

ကျေးရွာခေါင်းဆောင် အမည် ဒိုးဆာကစော်ထူး	ကျေးရွာခေါင်းဆောင်၏ ဖုန်းနံပါတ် ၀၅-၃၅၃၈၁၂၃၈	လူထုစည်းရုံးရေးမှူး၏ အမည် ခေါ်ဖေဖေအောင်
ပြည်နယ်/တိုင်းဒေသကြီး/ဇနား မြို့နယ်	မြို့နယ် လွင်ဇော်	ကျေးရွာအုပ်စု ပင်ကုန်း
		ကျေးရွာ ထူးအိုင်

က။ လူဦးရေ

လူမျိုးစု	အိမ်ထောင်စုအရေအတွက်	ကိုးကွယ်သည့်ဘာသာ	အိမ်ထောင်စုအရေအတွက်
လူမျိုးစု (၁) ကယန်း	၁၇၃	ဘာသာ (၁) ချစ်ယုန်	၁၇၃
လူမျိုးစု (၂) ကရင်	၈၈	ဘာသာ (၂) ချစ်ယုန်	၈၈
လူမျိုးစု (၃) မြန်မာ	၅၀	ဘာသာ (၃) မုန့်	၅၀
လူမျိုးစုရော	၅၅	ဘာသာရော	၅၅
အခြား			
	အရေအတွက်		
မသန်စွမ်းသူများ	၁၀		
သက်ကြီးရွယ်အိုများ (၆၅ နှစ် နှင့် အထက်)	၇၀		
စစ်ဘေးရှောင်	မရှိ		

	အမျိုးသား (အရေအတွက်)	အမျိုးသမီး (အရေအတွက်)
လူဦးရေ	၉၇၃	၉၁၀
လူမျိုးစု (၁) ကယန်း	၃၇၄	၃၆၆
လူမျိုးစု (၂) ကရင်	၁၇၆	၁၈၈
လူမျိုးစု (၃) မြန်မာ	၉၇	၈၈
အခြား	၃၂၆	၂၆၈
အိမ်ထောင်ဦးစီး	၂၈၀	၂၆၆



(ခ) အခြေခံအဆောက်အအုံ အသုံးအဆောင်များ

စာသင်ကျောင်း	အမှတ် ခြံပေါ်	ကျန်းမာရေး	အမှတ် ခြံပေါ်	ဘာသာရေး အဆောက် အအုံများ	အမှတ် ခြံပေါ်
အထက်တန်းကျောင်း	<input type="checkbox"/>	ဆေးရုံ	<input type="checkbox"/>	စေတီ	<input type="checkbox"/>
အလယ်တန်းကျောင်း	<input type="checkbox"/>	ကျန်းမာရေးဌာန	<input type="checkbox"/>	ဘုန်းကြီးကျောင်း	<input type="checkbox"/>
မူလတန်းကျောင်း	<input checked="" type="checkbox"/>	ကျန်းမာရေးဌာနခွဲ	<input type="checkbox"/>	ဟိန္ဒူဘုရားကျောင်း	<input type="checkbox"/>
မူကြိုကျောင်း	<input checked="" type="checkbox"/>	ဆေးပေးခန်း	<input type="checkbox"/>	ခရစ်ယာန်ကျောင်း	<input checked="" type="checkbox"/>
အခြား	<input type="checkbox"/>	အခြား	<input type="checkbox"/>	ဗလီ	<input type="checkbox"/>
				အခြား	<input type="checkbox"/>
မှတ်ချက်		မှတ်ချက်		မှတ်ချက်	

(ဂ) ကျွမ်းကျင်သူများမှတ်တမ်း (ကျေးရွာတွင်နေထိုင်သော သို့မဟုတ် တခြားရွာမှလာရောက်သော ကျွမ်းကျင်သူများ)

(၁) စာသင်ကျောင်း			(၂) ကျန်းမာရေး			(၃) လက်မှုပညာရှင်		
	ရွာတွင်နေ ထိုင်သူ	အခြားရွာမှ လာသူ		ရွာတွင်နေ ထိုင်သူ	အခြား ရွာမှ လာသူ		ရွာတွင် နေထိုင်သူ	အခြားရွာ မှလာသူ
မူလတန်းပြဆရာ/မ	<input checked="" type="checkbox"/>	<input type="checkbox"/>	ဆရာဝန်	<input type="checkbox"/>	<input type="checkbox"/>	လက်သမား	<input checked="" type="checkbox"/>	<input type="checkbox"/>
အထက်တန်းပြဆရာ/မ	<input checked="" type="checkbox"/>	<input type="checkbox"/>	လက်ထောက် ကျန်းမာရေးမှူး	<input checked="" type="checkbox"/>	<input type="checkbox"/>	ပန်းရံ	<input checked="" type="checkbox"/>	<input type="checkbox"/>
အလယ်တန်းပြဆရာ/မ	<input checked="" type="checkbox"/>	<input type="checkbox"/>	အမျိုးသမီးကျန်းမာရေး ဆရာမ	<input checked="" type="checkbox"/>	<input type="checkbox"/>	လျှပ်စစ်ကျွမ်းကျင်၊ မီးသမား	<input type="checkbox"/>	<input type="checkbox"/>
မူကြိုဆရာ/မ	<input checked="" type="checkbox"/>	<input type="checkbox"/>	သားဖွားဆရာမ	<input checked="" type="checkbox"/>	<input type="checkbox"/>	ရေပိုက်သွယ်သူ	<input type="checkbox"/>	<input type="checkbox"/>
အခြား	<input checked="" type="checkbox"/>	<input type="checkbox"/>	ပြည်သူ့ကျန်းမာရေးလုပ်သား	<input checked="" type="checkbox"/>	<input type="checkbox"/>	စက်ပြင်ဆရာ	<input type="checkbox"/>	<input type="checkbox"/>
မှတ်ချက်			မှတ်ချက်			မှတ်ချက်		

(ဃ) ကျေးရွာသို့ ရောက်ရှိနိုင်သည့် လမ်းအခြေအနေ / ကျေးရွာတစ်ရွာသည် ၎င်း၏ ကျေးရွာအုပ်စုနှင့် ဆက်သွယ်ထားသော လမ်းအခြေအနေ (အောက်ပါတို့ကိုပိုင်းပါ)

ကျောက်ကြမ်းလမ်း: ကတ္တရာလမ်း      ကွန်ကရစ်လမ်း:      မော်တော်ဆိုင်ကယ်လမ်း:  
 ကျောက်ခင်းလမ်း:      မြေသားလမ်း:      လူသွားလမ်း:      အခြား: \_\_\_\_\_

(င) ကျေးရွာဖွံ့ဖြိုးမှုစီမံချက်

- (၁) လူထုဗဟိုပြုစီမံကိန်းမစတင်မီ ဤကျေးရွာတွင်ကျေးရွာဖွံ့ဖြိုးမှု စီမံချက်ရှိခဲ့ပါသလား? ပိုင်းပါ  
ရှိပါသည်/မရှိပါ/မသိပါ
- (၂) ရှိခဲ့ပါလျှင် ဤစီမံချက်ကို မည်သည့် ခုနှစ်တွင်ပြင်ဆင်ခဲ့ပါသနည်း? နှစ် ၂၀၁၅ -/မသိပါ
- (၃) ဤစီမံချက်ကို မြို့နယ်မှအတည်ပြုခဲ့ပါသလား? ပြုခဲ့ပါသည်/မပြုခဲ့ပါ /မသိပါ

(စ) ခရီးအကွာအဝေး

(၁) ဤကျေးရွာ၏ပဟိုမှ ၎င်းကျေးရွာအုပ်စု၏ပဟိုအထိ ခရီးမိုင်မည်မျှကွာဝေးသနည်း? မိုင်-----/မသိပါ

(၂) ဤကျေးရွာမှ ၎င်းကျေးရွာအုပ်စုပဟိုအထိ သွားလာရာတွင်ကြာမြင့်သည့်အချိန်။

ခြောက်သွေ့ရာသီတွင်ကြာချိန် ၅-၂၀ ----- ထော်လာဂျီ/မော်တော်ဆိုင်ကယ်/ခြေလျင်/လား/မော်တော်ဘုတ်/  
အခြား -----

မိုးရာသီတွင်ကြာချိန် ၅-၂၀ ----- ထော်လာဂျီ/မော်တော်ဆိုင်ကယ်/ခြေလျင်/လား/မော်တော်ဘုတ်/  
အခြား -----

(ဆ) ပတ်ဝန်းကျင်ဆိုင်ရာ သဘာဝဘေးအန္တရာယ်

ဤကျေးရွာတွင် ရေကြီးခြင်းကဲ့သို့ သဘာဝဘေးအန္တရာယ်ကျရောက်ဖူးခြင်း ရှိပါသလား။

မရှိပါ       ရှိပါသည်      ရှိလျှင်ဖော်ပြပါ -----

(ဇ) ကျေးရွာတွင် ဖွဲ့စည်းထားသော အဖွဲ့အစည်းများ

လူထုပဟိုပြုစီမံကိန်းမတိုင်မီ ဤကျေးရွာတွင် ကျေးရွာဖွံ့ဖြိုးရေးအတွက် အစိုးရ (သို့) ရွာသားများကိုယ်တိုင်(သို့) စီမံကိန်းတစ်ခုခုမှ ဖွဲ့စည်းထားသည့် အဖွဲ့အစည်းများရှိပါသလား။

(၁) -----

(၂) -----

(ဈ) အထွေထွေအုပ်ချုပ်ရေး ဦးစီးဌာန (GAD) မှ မှတ်တမ်းတင်ထားခြင်း

ဤကျေးရွာသည် အထွေထွေအုပ်ချုပ်ရေး ဦးစီးဌာန (GAD) မှ မှတ်တမ်းတင်ထားမှု ရှိပါသလား။

မရှိပါ       ရှိပါသည်

ကျေးရွာခေါင်းဆောင်

အမည် ဒေါ်အေးမာပေါ်ထွန်း

လက်မှတ်  နေ့စွဲ ၁၁.၁၁.၂၀၁၇

လူထုစည်းရုံးရေးမှူး

အမည် ဒေါ်ခင်မြတ်ဗွင်

လက်မှတ်  နေ့စွဲ ၁၁.၁၁.၂၀၁၇





၆.၂။ ဝယ်ယူရေးအစီအစဉ် ရေးဆွဲခြင်း							
၆.၃။ ဘဏ္ဍာရေးကုန်ကျမှု လျာထားအစီအစဉ် ရေးဆွဲခြင်း							
၆.၄။ ပြင်/ထိန်းအစီအစဉ် ရေးဆွဲခြင်း							
၇။ စီမံကိန်းလုပ်ငန်းခွဲ တိုးတက်မှု စောင့်ကြည့် အစည်းအဝေး ၇.၁။ အစည်းအဝေး ပထမအကြိမ် ၇.၂။ အစည်းအဝေး ဒုတိယအကြိမ် ၇.၃။ အစည်းအဝေး တတိယအကြိမ်							
၈။ စီမံကိန်းလုပ်ငန်းခွဲ အပြီးသတ်စစ်ဆေးခြင်း အစည်းအဝေး							
၉။ လူထုစစ်ဆေးပွဲအစည်းအဝေး							



ပုံစံ - ၈ - ၃ ကျေးရွာဖွံ့ဖြိုးရေး ဦးစားပေးအစီအစဉ် (Form PC 3)

လမ်းညွှန်ချက်၊ အဆင့်(၃) ကျေးရွာမျှော်မှန်းချက်အစည်းအဝေး ပြီးဆုံးသောအခါ ကျေးရွာစီမံကိန်း အထောက်အကူပြု  
ကော်မတီသည် လူထုစည်းရုံးရေးမှူးအကူအညီဖြင့် ဤပုံစံကိုပြည့်စုံအောင် ဖြည့်သွင်းရမည်။

လူထုစည်းရုံးရေးမှူး/ဝန်ထမ်း အမည် ဒေါ်ခင်အေးမြင့်

နေ့စွဲ ၇.၁၀.၂၀၁၇ စက်ဝန်းအား အမှတ်ခြစ်ပါ (✓) □ စက်ဝန်း(၁)  
 စက်ဝန်း(၂) □ စက်ဝန်း(၃) □ စက်ဝန်း(၄)

ပြည်နယ်/တိုင်း ကယား မြို့နယ် ဖွဲ့ကြက် ကျေးရွာအုပ်စု ပန်ကင်း ကျေးရွာ ထူးချွန်

က။ အခက်အခဲအတားအဆီးများအားဆွေးနွေးခြင်း - ယခုလက်ရှိအခြေအနေတွင် ဤကျေးရွာဖွံ့ဖြိုးတိုးတက်ရေးအတွက်  
အဓိက အခက်အခဲအတားအဆီးများသည် မည်သည်များဖြစ်ပါသနည်း။ (အမျိုးသား/သမီး အနည်းဆုံးအခက်အခဲ ၅ ခုစီဖော်ပြပါ)

အမျိုးသား အဖွဲ့မှ တင်ပြသောအခက်အခဲအတားအဆီးများ		အမျိုးသမီး အဖွဲ့မှတင်ပြသောအခက်အခဲအတားအဆီးများ	
၁	ရွာထဲတွင် ဘောက်သုံး စာမလေ့လာ	၁	မိုးရာသီတွင် ရေအား လမ်းများမှာ သွားလာရခက်ခဲခြင်း၊ ကြောင့် လူမှုရေး၊ ဖိစီးဖွားရေး၊ ကျန်းမာရေးများ ဒွေဒွေ
၂	ခြင်း၊ ဖြောင့် ကျန်းမာရေး၊ ဘောက်သုံး စာ	၂	ကျေးရွာထဲတွင် ရေကွဲရေသောက်ကြောင့် ကျန်းမာရေး လူမှုရေးဖြစ်ခြင်းနှင့် လူမှုရေးနှင့်ဆိုင်ရာ အကျိုးကျေးဇူး
၃	ခက်ခဲခြင်း	၃	လူမှုရေးအခက်အခဲများ၊ ကမ္ဘာ့မြေပုံရေးအခက်အခဲများ၊ ကြောင့်မြေ ကွဲ၊ အခက်အခဲများ၊ လူမှုရေးနှင့် ဆက်စပ်ပြီး ဘာကြောင့် ဘာဖြစ်ရခြင်း
၄	လမ်းပန်းဆက်သွယ်ရေး ခက်ခဲသောကြောင့် ကျန်းမာရေးနှင့်ပညာရေး အခက်အခဲဖြစ်ခြင်း	၄	အသက်ကြွေး၊ အသက်တိုင်း၊ လုံခြုံရေးဖြစ်ခြင်းကြောင့် ကမ္ဘာ လမ်းများ၊ ကမ္ဘာ့မြေပုံရေးဖြစ်ခြင်း
၅	ကျေးရွာတွင် မီးအောင်မရှိသောကြောင့် လူမှု ရေးအခက်အခဲများ ဖြစ်ပေါ်နေခြင်း၊ အခက်အခဲများ ဖြစ်ခြင်း	၅	ကျန်းမာရေး၊ ဆေး၊ ဆေး၊ ဆေး၊ မရှိသောကြောင့် ဖြစ်ပေါ်
၆	ရွာတွင် အသက်ကြွေး၊ များ အသက်တိုင်း ဖြစ်ခြင်း၊ အသက်ကြွေး၊ အသက်တိုင်း ဖြစ်ခြင်း၊ အသက်ကြွေး	၆	သွား၊ ကျန်းမာရေး၊ အသက်ကြွေး ဖြစ်ခြင်း
၇	ကျေးရွာလူထုများ အလုပ်အကိုင် အခက်အခဲများ ဖြစ်ခြင်း	၇	မိမိပျိုရွေး ကျွန်ုပ်တို့အဖို့ ကမ္ဘာ့မြေပုံရေးကြောင့်
၈	လူထုများ မဟုတ်သောကြောင့် နှင့် အလုပ်အကိုင်မ ရခြင်း အခက်အခဲ	၈	အသက်ကြွေး၊ ကျန်းမာရေး အခက်အခဲ ဖြစ်ခြင်း
၉	မိမိပျိုရွေး နှင့် ပတ်ဝန်းကျင် အခက်အခဲများ ဖြစ်ခြင်း	၉	ကျေးရွာလူထုများ အသက်ကြွေး မဟုတ်သောကြောင့် ဖြစ်ခြင်း
၁၀	ခြင်းကြောင့် အသက်ကြွေး အခက်အခဲ ဖြစ်ခြင်း	၁၀	ကြောင့် အသက်ကြွေး မဟုတ်သောကြောင့် ဖြစ်ခြင်း

ခ။ မျှော်မှန်းခြင်း - နောင်လာမည့် ( ၅ ) နှစ် အတွင်း ကျေးရွာဖွံ့ဖြိုးရေး မျှော်မှန်းလျာထားချက်များအား တင်ပြပါ။

အမျိုးသားအဖွဲ့မှ တင်ပြသောမျှော်မှန်းချက်များ		အမျိုးသမီးအဖွဲ့မှ တင်ပြသောမျှော်မှန်းချက်များ	
၁	ရွာထဲတွင် ဆောက်သုံး စာမလေ့လာသူများရှိ ရွာတွင် စာမလေ့လာသူများ တည်ဆောက်ရေး၊ ရန်	၁	မိုးရာသီတွင် လူမှုရေး၊ ဖိစီးဖွားရေး၊ ကျန်းမာရေး၊ မြေပုံရေး မရှိသောကြောင့် ကျန်းမာရေး၊ ဆေး၊ ဆေး၊ ဆေး
၂	လမ်းပန်းဆက်သွယ်ရေး အခက်အခဲများ ကျွန်ုပ်တို့ ရေအား လမ်းများမှာ သွားလာရခက်ခဲခြင်း၊ ကျန်းမာရေး	၂	ကျေးရွာထဲတွင် ရေကွဲရေသောက်ကြောင့် ကျန်းမာရေး လူမှုရေးဖြစ်ခြင်းနှင့် လူမှုရေးနှင့်ဆိုင်ရာ အကျိုးကျေးဇူး
၃	ကမ္ဘာ့မြေပုံရေး အခက်အခဲများ၊ ကမ္ဘာ့မြေပုံရေး ကျွန်ုပ်တို့အဖို့ ကမ္ဘာ့မြေပုံရေးဖြစ်ခြင်း	၃	လူမှုရေးအခက်အခဲများ၊ ကမ္ဘာ့မြေပုံရေးအခက်အခဲများ၊ ကြောင့်မြေ ကွဲ၊ အခက်အခဲများ၊ လူမှုရေးနှင့် ဆက်စပ်ပြီး ဘာကြောင့် ဘာဖြစ်ရခြင်း
၄	မိမိပျိုရွေး နှင့် ပတ်ဝန်းကျင် အခက်အခဲများ ဖြစ်ခြင်း	၄	အသက်ကြွေး၊ အသက်တိုင်း၊ လုံခြုံရေးဖြစ်ခြင်းကြောင့် ကမ္ဘာ လမ်းများ၊ ကမ္ဘာ့မြေပုံရေးဖြစ်ခြင်း
၅	ကျေးရွာလူထုများ အလုပ်အကိုင် အခက်အခဲများ ဖြစ်ခြင်း	၅	ကျန်းမာရေး၊ ဆေး၊ ဆေး၊ ဆေး၊ မရှိသောကြောင့် ဖြစ်ပေါ်
၆	လူထုများ မဟုတ်သောကြောင့် နှင့် အလုပ်အကိုင်မ ရခြင်း အခက်အခဲ	၆	သွား၊ ကျန်းမာရေး၊ အသက်ကြွေး ဖြစ်ခြင်း
၇	ကျေးရွာလူထုများ အလုပ်အကိုင် အခက်အခဲများ ဖြစ်ခြင်း	၇	ထောက်ပံ့ရေး၊ အသက်ကြွေး မဟုတ်သောကြောင့် ဖြစ်ခြင်း
၈	လူထုများ မဟုတ်သောကြောင့် နှင့် အလုပ်အကိုင်မ ရခြင်း အခက်အခဲ	၈	ကျန်းမာရေး၊ ဆေး၊ ဆေး၊ ဆေး၊ မရှိသောကြောင့် ဖြစ်ပေါ်
၉	ကျေးရွာလူထုများ အလုပ်အကိုင် အခက်အခဲများ ဖြစ်ခြင်း	၉	ကျေးရွာလူထုများ အသက်ကြွေး မဟုတ်သောကြောင့် ဖြစ်ခြင်း
၁၀	ခြင်းကြောင့် အသက်ကြွေး အခက်အခဲ ဖြစ်ခြင်း	၁၀	ကျေးရွာလူထုများ အသက်ကြွေး မဟုတ်သောကြောင့် ဖြစ်ခြင်း

ဂ။ လူထုစီမံကိန်း၏ လာမည့် ( ၄ ) နှစ်အတွက် အကျုံးဝင်သော ဦးစားပေး ဖွံ့ဖြိုးတိုးတက်မှု လုပ်ငန်း အစီအစဉ်များအားဖော်ပြပါ။



အဆင့်	ကျေးရွာအတွက် ဦးစားပေး ဖွံ့ဖြိုးတိုးတက်မှု လုပ်ငန်းစဉ်များ	အဆိုပြုသူ (အမျိုးသားများ/ အမျိုးသမီးများ/အမျိုးသား+ အမျိုးသမီး)	ခန့်မှန်းကုန်ကျ စရိတ်	အကျိုးခံစားခွင့်ရှိသူ ခန့်မှန်းခြေ အရေအတွက်
၁	ရေဖြောင့်ကန် တည်ဆောက်ခြင်း	မ	-	၃၀၀
၂	ကျွန်းကျွန်းလမ်း ခင်းစားခြင်း	က + မ	၂၉၃ သိန်း	၃၀၀
၃	ကုမ္ပဏီတိုင် (သတင်း) နှင့် ရေဖြောင့်ကန်	က	၁၀၀ သိန်း	၃၀၀
၄	ပျက်စီးကျစွမ်း ခြံစည်းရိုး	က + မ	၅၅ သိန်း	၃၀၀
၅	စာသင်ကျောင်း ခြံစည်းရိုး	က + မ	၂၀ သိန်း	၃၀၀
၆	စာသင်ကျောင်း အောင်တိုးချဲ့ခြင်း	က + မ	၃၈ သိန်း	၃၀၀
၇	ရေဖြောင့် ပြုပြင်စားခြင်း	မ	-	၃၀၀
၈	ဆေးပေး ဆေးတည်ဆောက်ရေးခြင်း	က	-	

ဃ။ လူထုစီမံကိန်း၏ လာမည့် (၄) နှစ်အတွက် အကျိုးမဝင်သော ဦးစားပေး ဖွံ့ဖြိုးတိုးတက်မှု လုပ်ငန်း အစီအစဉ်များအားဖော်ပြပါ။

အဆင့်	ကျေးရွာအတွက် ဦးစားပေး ဖွံ့ဖြိုးတိုးတက်မှု လုပ်ငန်းစဉ်များ	အဆိုပြုသူ (အမျိုးသားများ/ အမျိုးသမီးများ/အမျိုးသား+ အမျိုးသမီး)	အခန်းကဏ္ဍ
၁	လျှပ်စစ်ဖိုး ထွက်အဖိုး ပေးခြင်း	(က + မ)	
၂	ဆရာမ အင်အား ဖြည့်ဆည်းရန်	က	
၃	ဆေးဝါး ကုသိုလ်ရေးရန်	က	
၄	ဆေးပေး ဆေးတည်ဆောက်ရေးရန်	-	
၅			

ခေါင်းဆောင်၊ ကျေးရွာစီမံကိန်းအထောက်အကူပြုကော်မတီမှ အတည်ပြုသည်။

အမည် ဦးကလေးထူး လက်မှတ်  နေ့စွဲ ၄. ၁၀. ၂၀၂၁



ကဏ္ဍအလိုက်ဦးစားပေးဖွံ့ဖြိုးရေးလုပ်ငန်းစဉ်များ

နောက်ဆက်တွဲ(၄) ခြားနားသောအပိုင်းများအတွက် ဦးစားပေးဖွံ့ဖြိုးရေးလုပ်ငန်းစဉ်များအနှစ်ချုပ် မူရင်းအား VPSC တွင် ထားရှိရပါမည်။ အခြားဌာနဆိုင်ရာများနှင့် ညှိနှိုင်းရန်အတွက် မိတ္တူအား TPIC သို့ပို့ရပါမည်။ MIS Data အဖြစ်သွင်းရန်မလိုအပ်ပါ။

	အဆင့်	လုပ်ငန်း	ဦးစားပေး	လ/နှစ်	ကျေးရွာမှ တာဝန်ခံသူ(သို့) အုပ်စု	ပြင်ပမှ မည်သူထောက်ပံ့မလဲ
အခြေခံအဆောက်အအုံ	၁	ခန်းမဆောင်	မ (✓) ကျား(✓)			
	၂		မ ( ) ကျား( )			
	၃		မ ( ) ကျား( )			
	၄		မ ( ) ကျား( )			
	၅		မ ( ) ကျား( )			
အသက်မွေးဝမ်းကြောင်း/ စိုက်ပျိုးရေး	၁		မ ( ) ကျား( )			
	၂		မ ( ) ကျား( )			
	၃		မ ( ) ကျား( )			
	၄		မ ( ) ကျား( )			
	၅		မ ( ) ကျား( )			

ကျန်းမာရေးနှင့် အာဟာရ	၁	ရေလှောင်ကန်	မ (✓ ) ကျား(✓ )			
	၂		မ ( ) ကျား( )			
	၃		မ ( ) ကျား( )			
	၄		မ ( ) ကျား( )			
	၅		မ ( ) ကျား( )			
ကျန်းမာရေးနှင့် အာဟာရ	၁		မ ( ) ကျား( )			
	၂		မ ( ) ကျား( )			
	၃		မ ( ) ကျား( )			
	၄		မ ( ) ကျား( )			
	၅		မ ( ) ကျား( )			
ပညာရေး	၁	စာသင်ကျောင်း တိုးချဲ့	မ ( ) ကျား( )			
	၂		မ ( )			

			ကျား( )			
	၃		မ ( ) ကျား( )			
	၄		မ ( ) ကျား( )			
	၅		မ ( ) ကျား( )			
အခြား	၁	မူကြိုကျောင်းခြံစည်းရိုး	မ (✓) ကျား(✓)			
	၂	ကျောက်ချောလမ်းခင်း ပေးခြင်း	မ (✓) ကျား(✓)			
	၃	စက်မှုလက်မှုနည်းပညာ သင်တန်း	မ (✓) ကျား(✓)			
	၄	အလုပ်အကိုင်အခွင့်အလမ်း	မ ( ) ကျား(✓)			
	၅		မ ( ) ကျား( )			

ဦးစားပေးလုပ်ငန်းအကျဉ်းချုပ်ဇယား

စဉ်	လုပ်ငန်းအမည်	ဦးစားပေး အဆင့်	အဆိုပြုသူ (ကျား)	အဆိုပြုသူ (မ)	အဆိုပြုသူ (ကျား+မ)	မှတ်ချက်
၁။	ကျောက်ချောလမ်းခင်းပေးခြင်း	၁			✓	
၂။	ရေလှောင်ကန်	၂			✓	
၃။	မူကြိုကျောင်းခြံစည်းရိုး	၃			✓	
၄။	ခန်းမဆောင်	၄			✓	
၅။	စက်မှုလက်မှုနည်းပညာသင်တန်း	၅			✓	
၆။	အလုပ်အကိုင်အခွင့်အလမ်း	၆	✓			
၇။						
၈။						
၉။						
၁၀။						
၁၁။						
၁၂။						
၁၃။						

ပါဝင်ဆွေးနွေးသူ

မှတ်တမ်းတင်သူ

ကျား - ၉၇ဦး

ရာထူး - လူထုစည်းရုံးရေးမှူး

မ - ၉၄ဦး

အမည် - ဒေါ်စုမြတ်လှိုင်



လုပ်ငန်းဆောင်ရွက်မှုမှတ်တမ်းဓါတ်ပုံများ

