

ပြည်ထောင်စုသမ္မတမြန်မာနိုင်ငံတော်အစိုးရ  
စိုက်ပျိုးရေး၊ မွေးမြူရေးနှင့်ဆည်မြောင်းဝန်ကြီးဌာန  
ကျေးလက်ဒေသဖွံ့ဖြိုးတိုးတက်ရေးဦးစီးဌာန  
လွိုင်ကော်-ရှားတောမြို့နယ်



လူထုဗဟိုပြုစီမံကိန်း

National Community Driven Development Project



ကျေးရွာဖွံ့ဖြိုးရေးအစီအစဉ် (၂၀၁၉-၂၀၂၀)

Village Development Plan(VDP)

လွိုင်ကော်မြို့နယ်၊ပန်ကန်းကျေးရွာအုပ်စု၊ ထူဒူင်သကျေးရွာ

## မာတိကာ

အကြောင်းအရာ	စာမျက်နှာ
၁။ မြို့နယ်ပြင်မြေပုံ	၃
၂။ အုပ်စုမြေပုံ`	၄
၃။ အုပ်စုတွင်ပါဝင်သောကျေးရွာများစာရင်း	၅
၄။ ကျေးရွာသမိုင်းကြောင်း(ကျေးရွာအခြေခံအချက်အလက်များ)	၆
၅။ လူထုပူးပေါင်းပါဝင်သော လူမှုဆန်းစစ်ခြင်းနှင့်အကဲဖြတ်ခြင်းလုပ်ငန်းစဉ် (PSA/PRA) အကျဉ်းချုပ်ဇယား	၇
၆။ လူမှုရေး နှင့် အရင်းအမြစ်ပြင်မြေပုံ	၈
၇။ လူမှုရေး နှင့် အရင်းအမြစ်ပြင်မြေပုံသုံးသပ်ချက်	၉
၈။ ဥစ္စာနေကြွယ်ဝမှုအဆင့် သတ်မှတ်ချက်ပြပုံ	၁၀
၉။ ဥစ္စာနေကြွယ်ဝမှုအဆင့်သတ်မှတ်ချက်ဇယားသုံးသပ်ချက်	၁၁
၁၀။ ရာသီခွင်ပြဇယား	၁၂
၁၁။ ရာသီခွင်ပြဇယားသုံးသပ်ချက်	၁၃
၁၂။ အရင်းအမြစ် အသုံးပြုမှုနှင့်ထိန်းချုပ်မှု	၁၄
၁၃။ အရင်းအမြစ် အသုံးပြုမှုနှင့်ထိန်းချုပ်မှု သုံးသပ်ချက်	၁၆
၁၄။ ပင့်ကူအိမ်ပြပုံ (ကျား၊မ)	၁၇
၁၅။ ပင့်ကူအိမ်သုံးသပ်ချက် (ကျား၊မ)	၁၈
၁၆။ အဖွဲ့အစည်းချိတ်ဆက်မှုပြပုံ	၁၉
၁၇။ အဖွဲ့အစည်းချိတ်ဆက်မှုပြပုံသုံးသပ်ချက်	၂၀
၁၈။ ကော်မတီဝင်များစာရင်း	၂၁
၁၉။ ကျေးရွာအချက်အလက်များ (ပုံစံ-၁)	၂၃
၂၀။ စီမံကိန်းအချိန်ဇယား (ပုံစံ-၂)	၂၆
၂၁။ ကျေးရွာဖွံ့ဖြိုးရေးဦးစားပေးအစီအစဉ် (ပုံစံ-၃)	၂၈
၂၂။ အစည်းအဝေးမှတ်တမ်းများ	၃၇
၂၃။ ကဏ္ဍအလိုက်ဦးစားပေးဖွံ့ဖြိုးရေးလုပ်ငန်းစဉ်များ	၃၈
၂၄။ ဦးစားပေးလုပ်ငန်းများရွေးချယ်ခြင်းဇယား	၄၀
၂၅။ ကျေးရွာဖွံ့ဖြိုးရေးအစီအစဉ်ဆောင်ရွက်မှုမှတ်တမ်းဇာတ်ပုံများ	၄၁

# လွိုင်ကော်မြို့နယ်

N



စကေး - ၁လက်မ = ၄၀မိုင်



ရှည်ညွှန်းချက်	
နိုင်ငံတော်နယ်နိမိတ်	
ပြည်နယ်နယ်နိမိတ်	
မြို့နယ်နယ်နိမိတ်	
ကျေးရွာအုပ်စုနယ်နိမိတ်	
မြစ်ချောင်း	
ကားလမ်း	

# ပန်တန်းကျေးရွာအုပ်စုမြေပုံ

တံလားမြည့်နယ်  
 လွိုင်တော်မြို့  
 ပန်တန်းကျေးရွာအုပ်စု  
 တွင်းအညွှန်းမြေပုံ  
 စတေး ၁လက်မ = ၄ မိုင်

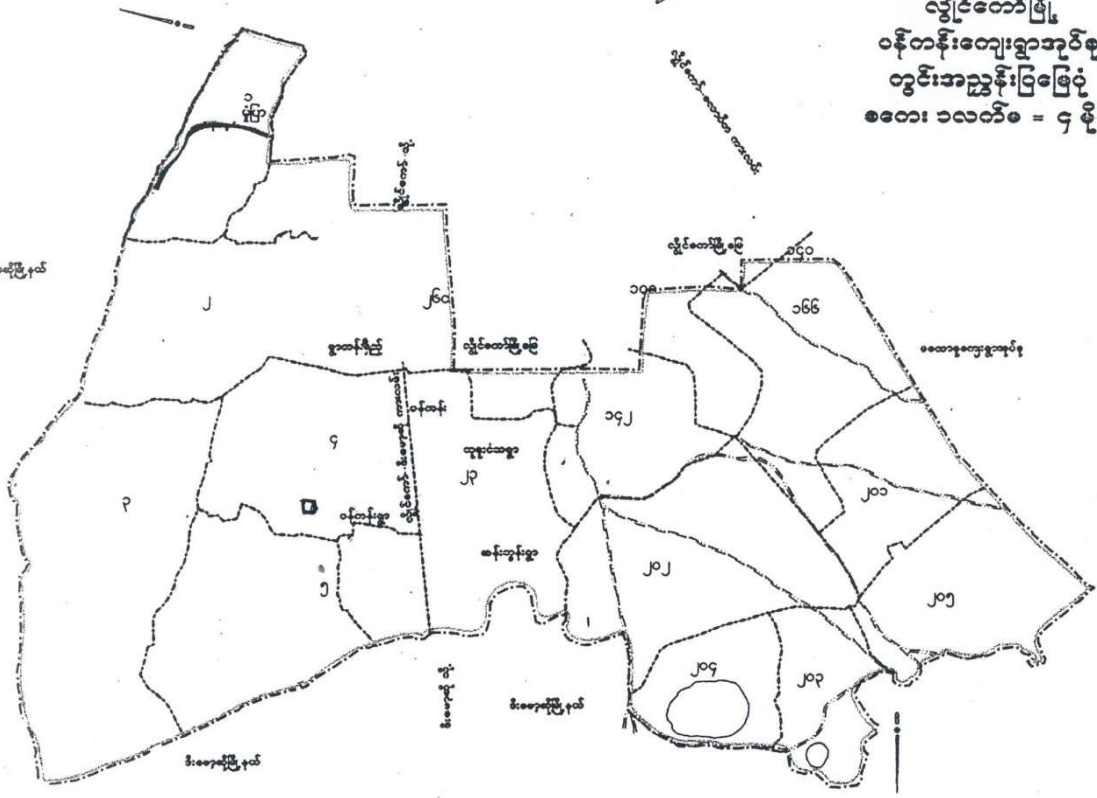

- ရည်ညွှန်းချက်
- မြို့နယ်နိမိတ် - - - - -
- ကွင်းနယ်နိမိတ် - - - - -
- လမ်း - - - - -
- အုပ်စုနယ်နိမိတ် - - - - -
- ချောင်း/မြောင်း - - - - -
- ပန်တန်းကျေးရွာအုပ်စု - □
- စတေး ၁လက်မ

ကျေးရွာအုပ်စုတွင် ပါဝင်သော ကျေးရွာများစာရင်း

စဉ်	ကျေးရွာအုပ်စုအမည်	ကျေးရွာအမည်	မှတ်ချက်
၁။	ပန်ကန်း	ရွာတန်းရှည်	
၂။		မုံပြာ	
၃။		ပန်ကန်း	
၄။		ထူဒင်သ	
၅။		စိုက်ကွင်း(၃)	
၆။		ဒေါ်ဆန်းဘွန်း	

လူထုဗဟိုပြုစီမံကိန်းမှ လူထုပူးပေါင်းပါဝင်သောနည်းဖြင့် စတုတ္ထနှစ်စီမံကိန်းမိတ်ဆက်အစည်းအဝေး

ကျေးရွာအုပ်စုအမည် - ပန်ကန်းအုပ်စု      ကျေးရွာအမည် - ထူဒူင်သ      ရက်စွဲ - ၁.၁၀.၂၀၁၉

၁။ ကျေးရွာသမိုင်းကြောင်း

ထူဒူင်သ ကျေးရွာကို ( ၁၉၆၉)ခုနှစ်တွင် လွိုင်ကော်မြို့တောင်ဘက် (၃)မိုင်အကွာ ပန်ကန်းဂိတ်အနီး ပန်ကန်းကျေးရွာ၏ မြောက်ဘက်ကပ်ရက် ရွာတန်းရှည်ကျေးရွာ၏ တောင်ဘက်တွင် စတင်တည်ထောင် နေထိုင်ခဲ့ကြပါသည်။ ကျေးရွာ၏ အကျယ်အဝန်းမှာ ခန်းမှန်းခြေ ဧကပေါင်း (၂၀၀)ခန့်ရှိပြီး (၂၀၀၇)ခုနှစ်တွင် ကောက်ယူခဲ့သော သန်းခေါင်စာရင်းများအရ အိမ်ခြေပေါင်း (၃၉၄)ခန့်ရှိပါသည်။

ကယန်းလူမျိုး အများဆုံး နေထိုင်ပြီး အခြားလူမျိုးများဖြစ်သော ကရင် ၊ ဗမာ ၊ ကယော ၊ ကယား ၊ မနော တို့လည်း အနည်းငယ်စီ နေထိုင်ကြပါသည်။ အဓိက ကိုးကွယ်သည့်ဘာသာမှာ ခရစ်ယာန်ဘာသာဖြစ်ပြီး ဗုဒ္ဓ ဘာသာ ကိုးကွယ်သူလည်း အနည်းငယ်ရှိပါသည်။ ကျေးရွာနေ ပြည်သူများ၏ အဓိက စီးပွားရေး လုပ်ငန်း များမှာ လယ်ယာဖြစ်ပြီး ပန်းရံ၊ လက်သမား နှင့် ကျပန်း လုပ်ကိုင်သူများလည်း အနည်းငယ်ခန့်ရှိ ပါသည်။ ကျေးရွာ တွင် နေထိုင်လုပ်ကိုင်စားသောက်ကြကုန်သော လူဦးရေစုစုပေါင်း(၁၈၀၇)ခန့်ရှိပြီး ကျား (၈၈၉)ခန့် နှင့်မ (၉၁၈)ခန့် ရှိပါသည်။

အဓိက စီးပွားရေးလုပ်ငန်းဖြစ်သော လယ်ယာလုပ်ငန်းတွင် ဆန်စပါးကို အဓိကစိုက်ပျိုးကြပြီး ၊ အိမ်တွင်း စားသုံးရန် နှင့် ပိုလျှံလျှင်ရောင်းချရန်အတွက် ဟင်းသီးဟင်းရွက်များ ၊ ကြက်သွန်နီ ၊ ကြက်သွန်ဖြူ နှင့် ပဲအမျိုးမျိုး တို့ကိုလည်း ရာသီအလိုက် စိုက်ပျိုးကြပါသည်။ ဤ ကျေးရွာတွင် စိုက်ပျိုးရေး လုပ်ငန်းသာမက နိုင်ငံတော် တာဝန် ထမ်းဆောင်နေကြသော အစိုးရဝန်ထမ်းများလည်း နေထိုင်ကြပါသေးသည်။

ကျေးရွာအတွင်းတွင် အ. မ.က စာသင်ကျောင်း (၁)ကျောင်း ၊ မူကြိုကျောင်း (၂) ကျောင်းနှင့် ကျောင်းနှင့် စာကြည့်တိုက် (၁)လုံး ရှိသည်ကို ကြည့်ခြင်းဖြင့် ပညာရေးဦးစားပေး ပညာရေးဦးစားပေး ဆောင်ရွက်ကြသော ကျေးရွာလေးဖြစ်ပါ သည်။ ကျေးရွာအတွင်းတွင် ကျန်းမာရေး ကျန်းမာရေး နှင့် ပက်သက်၍ ဆေးပေးခန်းမရှိသေးသဖြင့် အရေးပေါ် အခြေအနေ တွင် အခြေအနေ တွင် အခြားနေရာဒေသများသို့ သွားရောက်ကုသရပါတော့သည်။

မှတ်တမ်းတင်သူ  
အမည် - ဦးဌေးရယ်  
ရာထူး - လူထုစည်းရုံးရေးမှူး

လူထုပူးပေါင်းပါဝင်သောလူမှုဆန်းစစ်ခြင်းနှင့်အကဲဖြတ်ခြင်းလုပ်ငန်းစဉ် (PSA/PRA) အကျဉ်းချုပ်ဇယား

စဉ်	အကြောင်းအရာ	ရက်စွဲ	ဦးတည်အုပ်စု	တက်ရောက်သူ			အဓိကဆွေးနွေးချက်များ
				ကျား	မ	ပေါင်း	
၁	လူမှုရေးအရင်းအမြစ်ပြမြေပုံ (socialMap/ Resource Map)	၁၁.၁၀.၂၀၁၉	ရပ်မိ၊ရပ်ဖ ကော်မတီဝင်များ	၇၃	၈၇	၁၆၀	အိမ်အမျိုးအစားများ၊အခြေခံအဆောက်အဦးများ၊လမ်းပန်းဆက်သွယ်ရေးအခြေအနေ၊လယ်ယာမြေ၊မြစ်ချောင်း၊ရေတွင်း၊ရေကန်သစ်တောများ
၂	ဥစ္စာနေကြွယ်ဝမှုအဆင့်သတ်မှတ်ချက် (Wealth Ranking)	၁၁.၁၀.၂၀၁၉	ချမ်းသာ၊ အလယ်အလတ်၊ နွမ်းပါးအုပ်စု	၇၃	၈၇	၁၆၀	ကျေးရွာလူမှုစီးပွားအုပ်စုများ၊ ခွဲခြားသတ်မှတ်နိုင်ရေးအတွက် အခြေခံစံနှုန်းများသတ်မှတ်ခြင်း၊ ကျေးရွာသားများနှင့်အများသဘောတူခွဲခြားသတ်မှတ်ခြင်း
၃	ပိုင်ဆိုင်မှုသုံးသပ်ခြင်း	၁၁.၁၀.၂၀၁၉	ကော်မတီဝင်၊ အမျိုးသမီး၊ အမျိုးသားများ	၇၃	၈၇	၁၆၀	အမျိုးသမီးနှင့် အမျိုးသားများပု ပိုင်ဆိုင်ပြီးထိန်း ချုပ်ထားသည့် သည့် ပိုင်ဆိုင်မှု(သို့) အရင်းအမြစ် များကိုသုံးသပ်ခြင်း
၄	ရာသီခွင်ပြကွဲဒီဇိုင်း Seasonal Calender	၁၁.၁၀.၂၀၁၉	ကော်မတီဝင်၊ အမျိုးသမီး၊ အမျိုးသားများ	၇၃	၈၇	၁၆၀	ရာသီဥတု၊စိုက်ပျိုးသီးနှံများ၊ လယ်ယာလုပ်ငန်းများ၊ ဝင်ငွေထွက်ငွေ၊မွေးမြူရေးလုပ်ငန်းများ၊
၅	ပင့်ကူအိမ်ကွန်ယက် (Spider Web)	၁၁.၁၀.၂၀၁၉	အမျိုးသား၊ အမျိုးသမီးများ	၇၃	၈၇	၁၆၀	အမျိုးသား၊အမျိုးသမီးများတန်းတူ အခွင့်အရေးရရှိမှုနှင့်မရရှိ သည့်အကြောင်းအရင်းများ
၆	အဖွဲ့အစည်းချိတ်ဆက်ပုံ(Venn Diagram)	၁၁.၁၀.၂၀၁၉	ကျေးရွာလူမှုဖွံ့ဖြိုးရေးအဖွဲ့အုပ်ချုပ်ရေးအဖွဲ့၊ကျေးရွာစီမံအဖွဲ့၊ထောက်အဖွဲ့	၇၃	၈၇	၁၆၀	ကျေးရွာတွင်ရှိအဖွဲ့အစည်းများ နှင့်ဖွံ့ဖြိုးရေးလုပ်ငန်းအတွက်ချိတ်ဆက်ဆောင်ရွက်လုပ်ကိုင်မှု

ကျေးရွာ၏ လူမှုရေးအရင်းအမြစ်ပြုပြင်ရေးဆွဲခြင်း

မြို့နယ် - လွိုင်ကော်

ကျေးရွာအုပ်စု - ပန်ကန်း

ကျေးရွာ - ထူဒူင်သ

ရက်စွဲ - ၁.၁၀.၂၀၁၉



ပိဝင်ဆွေးနွေးသူ -  
ကျား - ၇၃ ဦး  
မ - ၈၇ ဦး

မှတ်တမ်းတင်သူ  
အမည် - ဦးဌေးရယ်  
ရာထူး - လူထုစည်းရုံးရေးမှူး



## မြေပုံဆန်းစစ်ချက်

ထူဒုင်သကျေးရွာ၏ အိမ်ခြေစုစုပေါင်းမှာ (၃၆၆)ခန့်ရှိပြီး အိမ်ထောင်စု စုစုပေါင်းမှာ (၃၉၄)အိမ်ခန့် ရှိပါသည်။ လူဦးရေ စုစုပေါင်းမှာ (၁၈၀၇)ဦးခန့်ရှိပြီး အမျိုးသားဦးရေ (၈၈၉)ဦးခန့် နှင့် အမျိုးသမီးဦးရေ (၉၁၈)ဦး ခန့်ရှိပါသည်။

ကယန်းလူမျိုးအများဆုံး နေထိုင်ရာရွာလေးဖြစ်ပြီး အခြားလူမျိုးများဖြစ်သော ဗမာ ၊ ကရင် ၊ ကယား ၊ ကယော နှင့် မနော စသောလူမျိုးများလည်း အနည်းငယ်စီ နေထိုင်ကြပါသည်။ အဓိက စီးပွားရေးလုပ်ငန်းမှာ လယ်ယာလုပ်ငန်းဖြစ်ပြီး အခြားရာသီပေါ်သီးနှံများ ဖြစ်သော ဟင်းသီးဟင်းရွက်များ ၊ ကြက်သွန်နီ ၊ ကြက်သွန်ဖြူ နှင့် ပဲအမျိုးမျိုးတို့ကိုလည်း တစ်ပိုင်တစ်နိုင်စိုက်ပျိုးကြပါသည်။

ကျေးရွာအတွင်းတွင် နိုင်ငံ့တာဝန် ထမ်းဆောင်နေကြသော အစိုးရဝန်ထမ်းများလည်း နေထိုင်ကြပါသည်။ လက်နက်ကိုင် အဖွဲ့စည်းများလည်း နေထိုင်ကြပါသည်။ မော်ချီးဒေသသို့ ခဲတွင်းသွားရောက်လုပ်ကိုင်သူများ လည်းအနည်းငယ်ရှိသောကြောင့် အိမ်ခြေများသော်လည်း အချို့အိမ်များမှာ လူနေထိုင်ခြင်းမရှိပါ။ တခါတရံ ပွဲတော်များ ရှိသောအခါမှသာ ခေတ္တလာရောက် လည်ပတ်နေထိုင်ကြပါသည်။

ကျေးရွာအတွင်းတွင် လုံခြုံမှုမရှိသေးသော အ.မ.က ကျောင်း (၁)ကျောင်း ၊ မူကြိုကျောင်း (၂) ကျောင်းတို့ တည်ရှိပါသည်။ ထိုကြောင့်ကလေးငယ်များလုံခြုံစွာပညာသင်ကြားနိုင်ရန် ကျောင်းခြံစည်းရိုး များကာရံရန် လိုအပ် လျက်ရှိပါသည်။ ကျေးရွာအတွင်းရှိလမ်းများသည် မြေသားလမ်းများဖြစ်သောကြောင့် မိုးရာသီတွင် သွားလာရ ခက်ခဲပါသည်။ ကျေးရွာအတွင်းတွင် ဆေးပေးခန်းမရှိသေးသောကြောင့် အရေးပေါ် အခြေအနေများတွင် အခြားနေရာသို့ သွားရောက်ကုသနေရပါသည်။

ကျေးရွာအတွင်းတွင် အစည်းအဝေး ခန်းမဆောင်နှင့် လူငယ်ရိပ်သာမရှိသောကြောင့် အစည်း အဝေး ပြုလုပ်ရာတွင် ဘုရားကျောင်း (သို့) အုပ်ချုပ်ရေးမှူးအိမ် စသောနေရာများတွင်သာ ကျင်းပပြု လုပ်နေ ရပါသည်။ ခရစ်ယာန်ဘာသာကို အဓိကကိုးကွယ်သော ကယန်းလူမျိုးများဖြစ်သည့်အတွက် ခရစ်ယာန်ဘုရားကျောင်း တစ်ကျောင်း ရှိသော်လည်း ဗုဒ္ဓဘာသာ ကိုးကွယ်သူများ အနေဖြင့် ဘုန်းကြီးကျောင်း မရှိသော ရွာလေး ဖြစ်ပါတော့သည်။

ဥစ္စာနေအဆင့် ခွဲခြားမှု စံနမူနာပုံစံ

မြို့နယ် -လွိုင်ကော်

ကျေးရွာအုပ်စု-ပန်ကန်း

ကျေးရွာ-ထူဒုံသ

ရက်စွဲ- ၁.၁၀.၂၀၁၉

အမျိုးအစား	သတ်မှတ်ချက်/ညွှန်းကိန်းများ	အိမ်ထောင်စု အရေအတွက်	ရာခိုင်နှုန်း
ချမ်းသာ	တိုက်အိမ်၊ သွပ်မိုး၊ ခဲကျင်း(၁၀)ကျင်းပိုင်ဆိုင်၊ ထွန်စက်အကြီး၊ ကုန်စုံဆိုင်ကြီး၊ အိမ်စီးကား၊ ဒန်ဘာကား၊ ကုန်တင်ကား။	၁၁၄	၂၉%
အလယ်အလတ်	တိုက်ပု/ပျဉ်ထောင်အိမ်၊ သွပ်မိုး၊ တစ်နိုင်တစ်ပိုင်စီးပွားရေး၊ ကား၊ ဆိုင်ကယ်၊ စပါးကျို၊ ထော်လာဂျီ၊ ကိုင်းရှည်။	၁၈၀	၄၆%
ဆင်းရဲ/နွမ်းပါး	ပျဉ်ထောင်အိမ်၊ သွပ်မိုး၊ ကြက်/ဝက်မွေးမြူ၊ ဆိုင်ကယ်၊ စက်ဘီး၊ နေ့စားလုပ်ကိုင်၊ ကလေးများကို အလယ်တန်းထိကျောင်းထားနိုင်	၁၀၀	၂၅%
စုစုပေါင်းအိမ်ထောင်စု		၃၉၄	၁၀၀%

ပါဝင်ဆွေးနွေးသူ -

ကျား - ၇၃ ဦး

မ - ၈၇ ဦး

မှတ်တမ်းတင်သူ

အမည် - ဦးဌေးရယ်

ရာထူး - လူထုစည်းရုံးရေးမှူး

## ဥစ္စာနေဆန်းစစ်ချက်

ထူဒူင်သကျေးရွာ၏ ယခင်နှစ်ဥစ္စာနေဆန်းစစ်မှုကို စတုတ္ထနှစ်စက်ဝန်းတွက် ပြန်လည်သုံးသပ်ရာတွင် အနည်းငယ်ပြောင်းလဲမှုရှိကြောင်းတွေ့ရှိရပါသည်။ ပထမအဆင့် သတ်မှတ်ချက်ဖြစ်သော ကျေးရွာ၏ ချမ်းသာသူများအဆင့်တွင်ကား ဝီရိယရှိကာ အလုပ်ကြိုးစားသူများဖြစ်သည့် အိမ်ခြေပေါင်း (၁၁၄)အိမ်ခန့်သာ ရှိပါသည်။

ထိုသူများသည် ကိုယ်ပိုင် တိုက်အိမ် ၊ ကား ၊ လယ်ထွန်စက် ၊ ထော်လဂျီ များအပြင် ဈေးဆိုင်ကြီးများ ဖွင့်လှစ်ရောင်းချနိုင်ခြင်း ၊ လယ်ယာ အများအပြား ပိုင်ဆိုင်ခြင်း၊ ခဲကျင်းများ(၁၀)ကျင်းအထက်ပိုင်ဆိုင်ခြင်း နှင့် ကျေးရွာ၏ အကြီးစားလုပ်ငန်းရှင်များ ဖြစ်ကြပါသည်။

ဒုတိယအဆင့်ဖြစ်သော အလယ်အလတ်အဆင့်တွင် အိမ်ခြေပေါင်း (၁၈၀)ခန့် ပါဝင်ပါသည်။ ထိုသူများတွင် ပျဉ်ထောင်အိမ်၊ ကား၊ ထော်လာဂျီ၊ ကိုင်းရှည်စက်များ ၊ သွပ်မိုးအိမ်များ ပိုင်ဆိုင်ခြင်း ၊ တောင်ယာ (သို့) လယ်ယာမြေများ အနည်းငယ် ပိုင်ဆိုင်ခြင်း ၊ တစ်နိုင်တစ်ပိုင် စီးပွားရေးလုပ်ငန်းများ လုပ်ကိုင်ခြင်း ၊ တစ်နိုင်တစ်ပိုင် မွေးမြူ ရေးလုပ်ငန်းများ လုပ်ကိုင်ခြင်း နှင့် ဈေးဆိုင်ငယ်များ ဖွင့်ကာ စီးပွားရေးလုပ်ကိုင်မှုများ ကြောင့် စားဝတ်နေရေးအတွက် ပြေလည်စွာ ဖြေရှင်းနိုင်ပြီး တစ်နှစ်တာ စားနပ်ရိက္ခာ ဖူလုံမှုများ ရှိကြောင်း တွေ့ရှိ ရပါသည်။

နောက်ဆုံးအဆင့် သတ်မှတ်ချက်ဖြစ်သော ဆင်းရဲအဆင့်တွင် အိမ်ခြေပေါင်း (၁၀၀)အိမ်ခန့် ပါဝင်ပါသည်။ ဆင်းရဲအဆင့် သတ်မှတ်ခြင်းခံရသောသူများသည် ဝါး ၊ ထရံကာ ၊ သွပ်မိုး စသော အိမ်ဟောင်းလေးများသာ ပိုင်ဆိုင်ခြင်း ၊ ဆိုင်ကယ်/စက်ဘီးအနည်းရှိပြီး အိမ်ဌာများ ဖြစ်ခြင်း ၊ လက်လုပ်လက်စား နေ့စား အလုပ်သမား များ ဖြစ်ခြင်း ၊ မုဆိုးများဖြစ်ခြင်း ၊ ကိုယ်ပိုင်စီးပွားရေး မရှိသူများ ဖြစ်ခြင်း နှင့် လယ်ယာမဲ့ များတာ ဖြစ်ပါသည်။ သို့သော်မိမိတို့ကလေးငယ်များကို ပညာရေးတွင် အလယ်တန်းထိ ကျောင်းထား ရန်ကြိုးစားကြသည်။ ထိုသူများတွင် မရှိသည့်အပြင် လူဦးရေတိုးပွားမှုများကြောင့် တစ်နှစ်ထက် တစ်နှစ်ဆင်းရဲသား ဦးရေတိုးပွား လာသည်ကိုတွေ့ရှိရပါသည်။



ရာသီခွင်ပြ ပြက္ခဒိန် ဆန်းစစ်ချက်

ထူခွင်သကျေးရွာ၏ ရာသီခွင်ပြ ပြက္ခဒိန်ကိုပြန်လည်သုံးသပ်ရာတွင် ပြောင်းလဲမှုမရှိကြောင်းတွေ့ရပါသည်။ ထူခွင်သကျေးရွာလေးသည် မေလအလယ်မှစ၍ ဇွန်လဆုံးအထိ သီးနှံများကို ပျိုးထောင်ခြင်း ၊ စိုက်ပျိုး ခြင်း လုပ်ငန်းများကို လုပ်ကိုင်ကြပါသည်။

အဓိက စိုက်ပျိုးသော သီးနှံများမှာ လယ်ယာတွင် ဆန်စပါး ၊ ယာတွင် ပြောင်းဖူး ၊ ပဲစင်းငုံ ၊ မြေပဲ ၊ နှမ်း ၊ ယာ၊ စပါးတို့ဖြစ်ပါသည်။ ထိုကာလသည် မိုးရာသီဖြစ်သောကြောင့် လမ်းပန်းဆက်သွယ်ရေး ခက်ခဲခြင်း ၊ သောက်သုံးရေများ နောက်၍ အဆင်မပြေမှုများရှိပါသည်။

ဇူလိုင်လ နှင့် ဩဂုတ်လများသည် စိုက်ပျိုးထားသော သီးနှံပင်များအတွက် ဓာတ်မြေဩဇာများ ၊ ပိုးသတ်ဆေးနှင့် ပေါင်းသတ်ဆေးများ အသုံးပြုရသောကြောင့် ထွက်ငွေအများဖြစ်သောလများ ဖြစ်ပါသည်။ ဒီဇင်ဘာလတွင် ခရစ်စမတ်ပွဲ၊ ဇန်နဝါရီလတွင် ကရင်နှစ်သစ်ကူးပွဲတော်များနှင့် ဘာသာရေးပွဲတော် ၊ နိုဝင်ဘာလတွင် ကထိန်ပွဲရှိခြင်း ၊ ဧပြီလတွင် မဟာ သင်္ကြန်ပွဲများရှိခြင်းကြောင့် ထွက်ငွေများ ရှိပါသည်။ ထို့အပြင် မင်္ဂလာဆောင်များသော အချိန်ဖြစ်သောကြောင့် သောက်သုံးရေ အခက်အခဲရှိသောအချိန်လည်းဖြစ်ပါသည်။

သဘာဝဘေး အန္တရာယ်ကာလဖြစ်သောကြောင့် မီးဘေးအန္တရာယ် စိုးရိမ်ရပါသည်။ မိုးရာသီအစပိုင်းတွင် ရာသီတုတ်ကွေးရောဂါ ဖြစ်ပွားခြင်း ၊ စက်တင်ဘာလနှင့် အောက်တိုဘာလများတွင် ဝမ်းပျက်ဝမ်းလျောဖြစ်ခြင်း ၊ အောက်တိုဘာလများကို ရာသီအလိုက် ခံစားကြရပါသည်။

ဆောင်းရာသီတွင် နွေရာသီထက် သောက်သုံးရေ ဖူလုံမှုရှိပါသည်။ မတ်၊ ဧပြီ ၊ မေလများတွင် သောက်သုံးရေဖူလုံမှုမရှိသောကြောင့် ဝယ်ယူသောက်သုံးရပါသည်။ အစားစာဖူလုံမှုတွင် အချို့အိမ်များမှာ ကိုယ်ပိုင်လယ်မြေရှိသောကြောင့် စပါးကျည်များရှိ၍ စပါးများသိုလှောင် ထားနိုင်သော်လည်း အချို့မှာတစ်နှစ် ပတ်လုံးဝယ်ယူစားသောက်ကြပါသည်။

ဇွန်လ မှ ဖေဖော်ဝါရီလကုန်အထိ ကလေးများသည် အခြေခံ ပညာကျောင်းများသို့ တက်ရောက် ပညာ သင်ကြား ကြပါသည်။

## အရင်းအမြစ်များသုံးစွဲမှု

ကျား	မ	ကျား/မ
ကား	အပ်ချုပ်စက်	ဆိုင်ကယ်
မြက်ရိတ်စက်	အဝတ်လျှော်စက်	စက်ဘီး
လယ်ထွန်စက်		ဖုန်း
စပါးရိတ်စက်		ဝင်ငွေ
ပရံပစ္စည်း၊လက်သမားပစ္စည်း		ဘုရားကျောင်း
နွားလှည်း		စာသင်ကျောင်း
သုံးဘီး		ရေတွင်း
ထော်လာဂျီ		လယ်ယာ
ကုန်တင်ကား		ကြက်/ဝက်

ပါဝင်ဆွေးနွေးသူ -  
 ကျား - ၇၃ ဦး  
 မ - ၈၇ ဦး

မှတ်တမ်းတင်သူ  
 အမည် - ဦးဌေးရယ်  
 ရာထူး - လူထုစည်းရုံးရေးမှူး

## အရင်းအမြစ်များထိန်းချုပ်မှု

ကျား	မ	ကျား/မ
ထော်လာဂျီ	အပ်ချပ်စက်	ရေတွင်း/ရေကန်
စပါးရိတ်စက်	ဈေးဆိုင်ငယ်	ဝင်ငွေ
မြက်ရိတ်စက်		ဘုရားကျောင်း
ဘောလုံးကွင်း		စာသင်ကျောင်း
ကစားကွင်း		လယ်ယာ
ကုန်တင်ကား		သား/သမီး
လက်သမား/ပရံပစ္စည်း		ကြက်/ဝက်/နွား
လယ်ထွန်စက်		စပါးကျည်
နွားလှည်း		မြေယာပိုင်ဆိုင်မှု
သုံးဘီး		

ပါဝင်ဆွေးနွေးသူ -

ကျား - ၇၃ ဦး

မ - ၈၇ ဦး

မှတ်တမ်းတင်သူ

အမည် - ဦးဌေးရယ်

ရာထူး - လူထုစည်းရုံးရေးမှူး

## ပိုင်ဆိုင်မှုဆန်းစစ်ချက်

အမျိုးသမီးများသည် အိမ်မှူကိစ္စလုပ်ငန်းများကို ထိန်းချုပ်လုပ်ကိုင်သူများ ဖြစ်ရာ အိမ်တွင်ရှိသော ဈေးဆိုင်ငယ်များ၊ အပ်ချုပ်စက် နှင့် အဝတ်လျှော်စက်တို့ကို အသုံးပြုကြပါသည်။

အမျိုးသမီးများနည်းတူ အမျိုးသားများသည် ကား၊ မြက်ရိတ်စက်၊ ချွေလှေစက်၊ နွားလှည်း၊ ထော်လဂျီ၊ သုံးဘီး၊ ထွန်စက် နှင့် အခြား လက်သမား၊ ပရံပစ္စည်းများ၊ ဝန်များသော စက်ကိရိယာများ နှင့် လယ်ယာသုံး ပစ္စည်းများကို ထိန်းချုပ် အသုံးပြုကြပါသည်။

အမျိုးသမီးများသည် အမျိုးသားများနှင့် တန်းတူ ဆိုင်ကယ်၊ စက်ဘီး၊ အိမ်သာ၊ ရေတွင်း / ရေကန်၊ လယ်၊ တစ်ပိုင်တစ်ပိုင် မွေးမြူရေး နှင့် ဆဲလ်ဖုန်းတို့ကို အသုံးပြုကြပါသည်။ အရင်းအမြစ်ထိန်းချုပ်မှု ပြဿနာ တွင် အမျိုးသားများ၏ ထိန်းချုပ် အသုံးပြုလုပ်ကိုင်မှု သည် အမျိုးသမီးများ ထိန်းချုပ်လုပ်ကိုင်သည့် အရင်းအမြစ် များထက်ပို၍ များသည်ဟု ထင်ရသော်လည်း အမှန်တကယ် အသုံးပြုမှုတွင် အမျိုးသားများ ထိန်းချုပ်မှုကို အမျိုးသမီးများက ဘေးမှ ကူညီဆောင်ရွက်ပေးနေသည် ဖြစ်ကြောင်း တွေ့ရှိရပါသည်။

ထို့ကြောင့် အမျိုးသမီး များသည် အမျိုးသားများ နှင့် တန်းတူ အရင်းအမြစ်များ အားလုံးကို ထိန်းချုပ် သုံးစွဲခွင့် ရှိကြောင်း တွေ့ရှိရပါသည်။



ပင့်ကူအိမ်သုံးသပ်ခြင်းပြပုံ

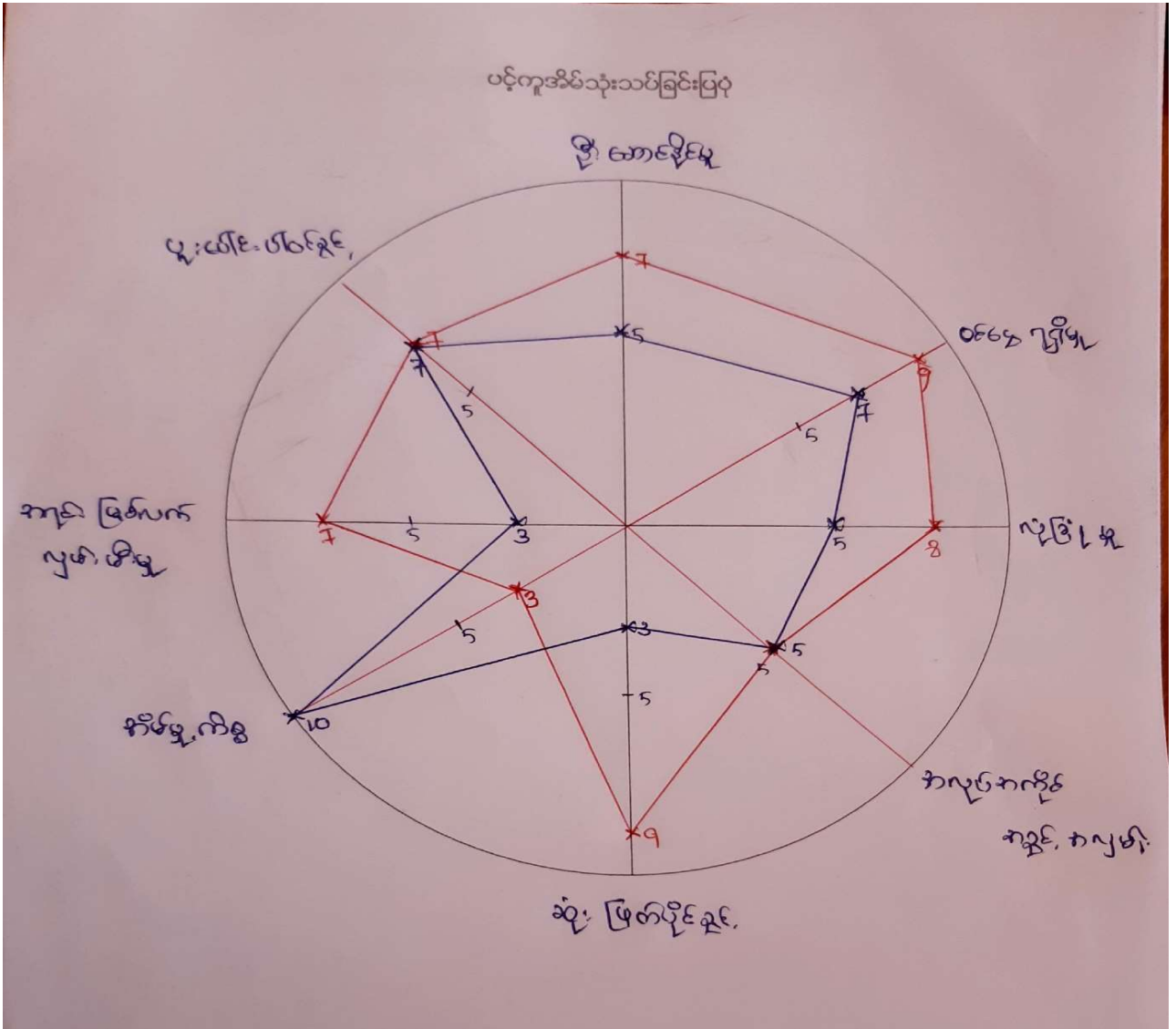

ပါဝင်ဆွေးနွေးသူ -  
 ကျား - ၇၃ ဦး  
 မ - ၈၇ ဦး

မှတ်တမ်းတင်သူ  
 အမည် - ဦးဌေးရယ်  
 ရာထူး - လူထုစည်းရုံးရေးမှူး

# ပင့်ကူအိမ်ဆန်းစစ်ချက်

ထူဒူင်သကျေးရွာ၏ ဒုတိယနှစ်စက်ဝန်း ပင့်ကူအိမ်ဆန်းစစ်မှုကိုပြန်လည်သုံးသပ်ရာတွင် အောက်ပါ အတိုင်း အနည်းငယ် ပြောင်းလဲမှု ရှိကြောင်းတွေ့ရှိရပါသည်။ ကျေးရွာလူထုအမျိုးသား နှင့်အမျိုးသမီး တို့ ကို အုပ်စုဖွဲ့ကာ ဆွေးနွေးရာတွင် အမျိုးသမီးများသည် အိမ်မှူကိစ္စဆောင်ရွက်နိုင်မှုအပိုင်းတွင် အမျိုးသားများ ထက် သာလွန်ထူးချွန်စွာ ဆောင်ရွက်နိုင်ကြကြောင်း တွေ့ရှိရပါသည်။

သို့သော်လည်း လူမှုရေးလုပ်ငန်းတွင် ပါဝင်ခွင့်တွင်မူ ယခင်နှစ်များထက် အမျိုးသမီးများက အနည်းငယ်ပိုသာလွန်နေကြောင်းတွေ့ရှိရပါသည်။ အဘယ်ကြောင့် ဆိုသော် ဖွံ့ဖြိုးရေးလုပ်ငန်း အသီးသီးမှ စွမ်းရည်မြင့်သင်တန်းများတက်ရောက်ခြင်း၊ ဖွံ့ဖြိုးရေးလုပ်ငန်းများ၊ အသက်မွေးဝမ်းကျောင်းသင်တန်းများ တက်ရောက်ခြင်းတို့ကြောင့်ပြင်ပဗဟုသုတများတိုးပွားလာပြီး လူအများ အလယ်တွင်ပြောဆိုရရှိလာကြသည်။

အရင်းအမြစ် လက်လှမ်းမီမှုအပိုင်းတွင် အမျိုးသားများသည် အမျိုးသမီး များထက် သာလွန်ကြောင်း တွေ့ရှိရပါသည်။ ၎င်းမှာရှေးရိုးထုံးတမ်းများကို မပယ်နိုင်သေးခြင်း၊ လူမျိုးစွဲ၊ ဘာသာစွဲ၊ ရိုးရာဓလေ့များအရ စသည်အဟန့် အတားများကြောင့်ဖြစ်ပါသည်။

သို့သော်လည်း အလုပ်အကိုင်အခွင့်အလမ်း ရရှိမှု အပိုင်းတွင်မူ အမျိုးသားများနှင့် အမျိုးသမီးများတန်းတူ အခွင့်အရေးရှိကြောင်းတွေ့ရှိရပါသည်။ အမျိုးသားများသည် အိမ်ထောင်ဦးစီးများ ဖြစ်သည့်နည်းတူ ဦးဆောင်နိုင်မှု အပိုင်းတွင် အမျိုးသမီးများထက် ပို၍ ဆောင်ရွက်နိုင်ကြောင်း တွေ့ရှိရပါသည်။ ကျေးရွာလုံခြုံမှု ဆောင်ရွက်နိုင်သောအပိုင်းတွင် အမျိုးသားများသည် အမျိုးသမီး များထက်ပို၍ ဦးဆောင်လုပ်ကိုင် ဆောင်ရွက် ကြကြောင်း တွေ့ရှိရပါသည်။

ဆုံးဖြတ်ချက် ချနိုင်မှု အပိုင်းတွင် အမျိုးသားများသည် အမျိုးသမီးများထက်ပို၍ ထက်မြက်စွာ ဆုံးဖြတ် နိုင်ကြောင်းတွေ့ရှိရပါသည်။ ယခုခေတ်တွင်မူအလုပ်အကိုင်အခွင့်အလမ်းများပို၍ ပေါများသကဲ့သို့ ပညာ သင်ကြား ခွင့်မှာလည်းတန်းတူ ပေးထားသဖြင့် အလုပ်အကိုင်ရရှိမှုတွင်လည်း အမျိုးသားများနှင့် တန်းတူ ရရှိကြောင်း လည်းတွေ့ရပါသည်။ သို့သော်ဝင်ငွေရရှိမှုအပိုင်းတွင်လည်း အမျိုးသားများက ပြင်ပလုပ်ငန်းကို အမျိုးသမီးများ ထက်ပိုမိုကျွမ်းကျင် သောကြောင့် ဝင်ငွေမှာအနည်းငယ် သာ သာလွန်ကြောင်း တွေ့ရှိရပါတော့သည်။



## ပင်းပုံစံ ဆန်းစစ်ချက်

ထူဒူင်သ ကျေးရွာလေးသို. စီမံကိန်းနှင့် ချိတ်ဆက်လျက်ရှိသော အဖွဲ့အစည်းများမှာ ကျေးရွာအတွင်း ဖွဲ့စည်းထားသော အဖွဲ့အစည်းများနှင့် ကျေးရွာပြင်ပမှ လာရောက်ကူညီဆောင်ရွက် ပေးသော အဖွဲ့အစည်း ဟူ၍ နှစ်မျိုးနှစ်စား ခွဲခြားတွေ့မြင်နိုင်ပါသည်။ ကျေးရွာဖွံ့ဖြိုးမှုလုပ်ငန်းများကို အုပ်ချုပ်ရေးမှူးနှင့် ဆယ်အိမ်မှူးတို့မှ အဓိကဦးဆောင်လုပ်ကိုင်ကြသည်။

ကျေးရွာအတွင်း ဖွဲ့စည်းထားသော အဖွဲ့အစည်းများမှာ ကျေးရွာ၏ ဖွံ့ဖြိုးရေးလုပ်ငန်းများကို ဆောင်ရွက်ရန် ကျေးရွာဖွံ့ဖြိုးရေး ကော်မတီ ၊ လူထုဗဟိုပြုကော်မတီအဖွဲ့၊ world vision အဖွဲ့များရှိပြီး ၎င်းတို့က လမ်း၊ တံတား၊မူကြိုကျောင်းများ၊ ကျောင်းခြံစည်းရိုးများကိုပြုလုပ်ပေးခဲ့ပါသည်။ ဘာသာရေး နှင့် ပက်သက်သော လုပ်ငန်းများကို ဆောင်ရွက်ရန် (ထူဒူင်သအသင်းတော်၊ ယေရူရှင်လင်အသင်းတော်၊ မောနွေလအသင်းတော်နှင့် ဂေးလခါအသင်းတော်ဟူ၍ ရှိကြပြီး၊ အမျိုးသမီးများဘက်မှ ရပ်တည် ပေးသော မယ်တော်သမီးအသင်း ၊ ကလေးသူငယ်ဖွံ့ဖြိုးတိုးတက်ရေးအတွက် ကလေးသူငယ်ဖွံ့ဖြိုးရေးအဖွဲ့ ၊ရပ်ကွက် သာရေး ၊ နာရေး လုပ်ငန်းများ ဆောင်ရွက်ရန်အတွက် ECCD၊ MCU စသော ငွေစု ၊ ငွေချေး အဖွဲ့များနှင့် ကျေးရွာ အကျိုးသယ်ပိုး ဆောင်ရွက်ရန် စေတနာ့ ဝန်ထမ်းများ စသည်တို့ဖြစ်ပါသည်။

ကျေးရွာဖွံ့ဖြိုးတိုးတက်ရေးအတွက် ပြင်ပမှ လာရောက်ကူညီဆောင်ရွက် ပေးနေသော အဖွဲ့အစည်းများ မှာ - ကလေးသူငယ်စောင့်ရှောက်ရေးအတွက် World Vision ၊ ကျေးရွာအုပ်ချုပ်ရေးမှူး နှင့် ကလေးသူငယ် အဖွဲ့ကို ချိတ်ဆက်ပေးရန် IRC ၊ ဘာသာရေး လုပ်ငန်းများအတွက် ဘာသာရေးအဖွဲ့နှင့် လူမှုကွန်ရက်အဖွဲ့

(NGO ၊ INGO) ၊ကိုယ်ဝန်သယ် မိခင်များနှင့် (၅)နှစ်အောက် ကလေးငယ်များ၏ ကျန်းမာရေးကို စောင့်ရှောက်ပေးရန် ကျန်းမာရေးအဖွဲ့ စသည်တို့ဖြစ်ပါတော့သည်။

ကျေးရွာစီ/ထောက်ကော်မတီဖွဲ့စည်းပုံဇယား

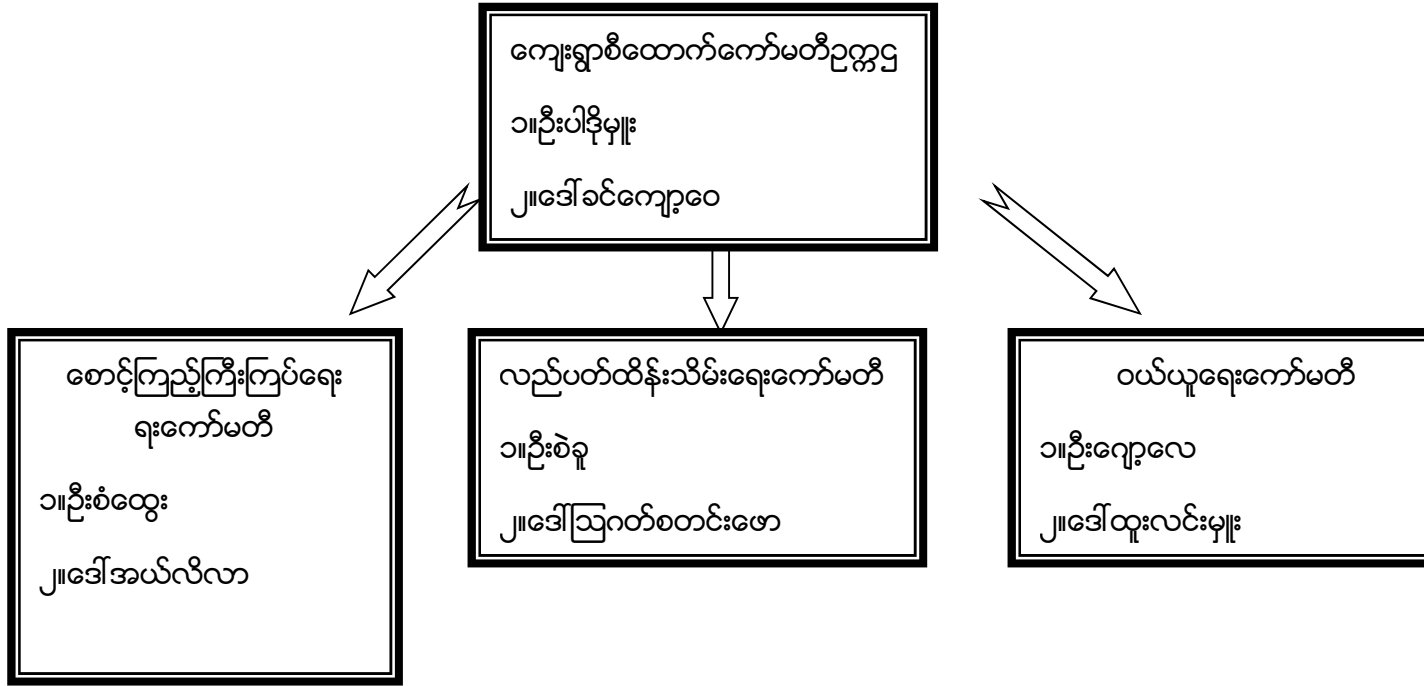

ပါဝင်ဆွေးနွေးသူ -  
ကျား - ၇၃ ဦး  
မ - ၈၇ ဦး

မှတ်တမ်းတင်သူ  
အမည် - ဦးဌေးရယ်  
ရာထူး - လူထုစည်းရုံးရေးမှူး

ကျေးရွာအုပ်စုစီထောက်ကော်မတီဖွဲ့စည်းပုံဇယား

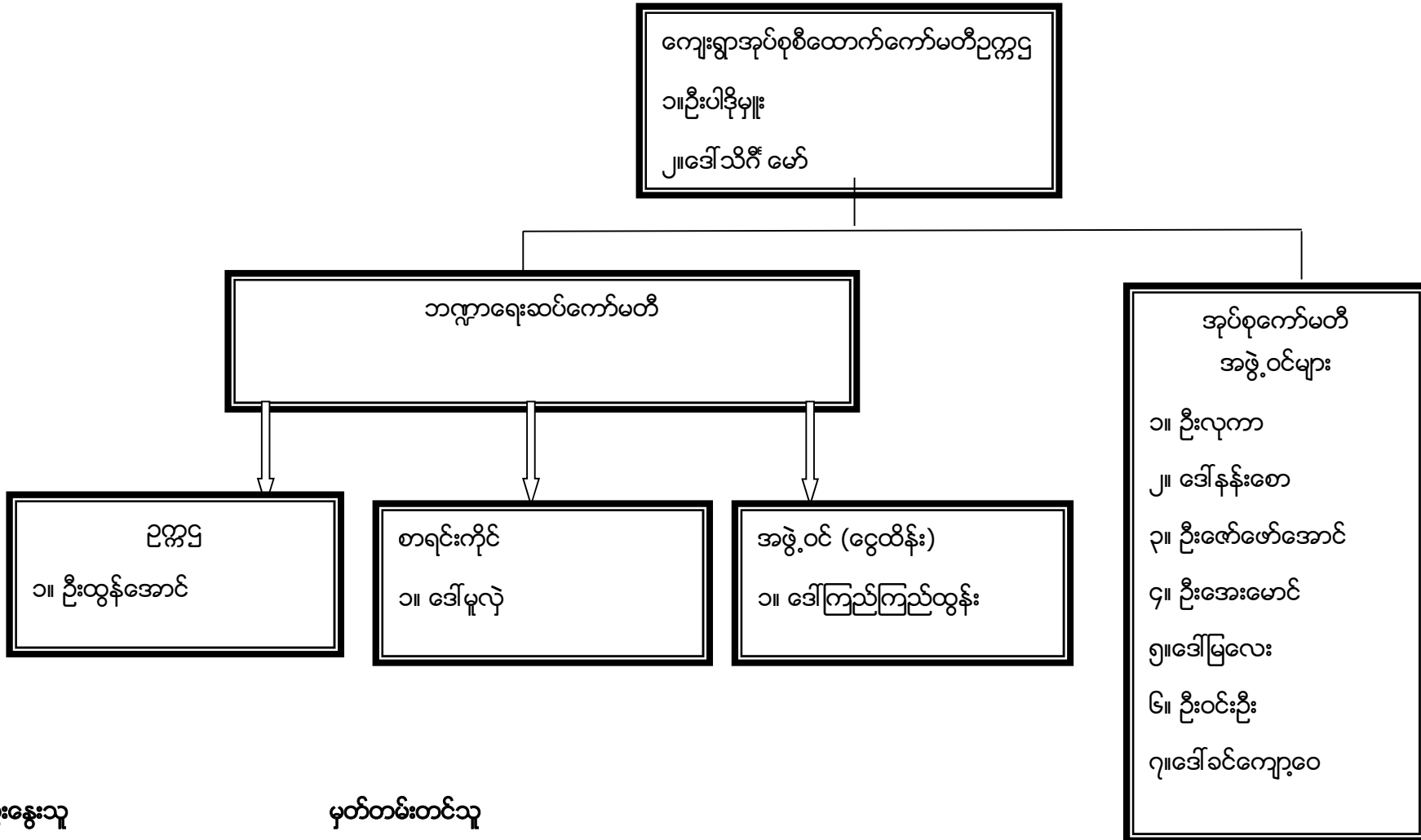

ပါဝင်ဆွေးနွေးသူ

ကျား- ၁၈ ဦး      မ- ၁၃ ဦး

မှတ်တမ်းတင်သူ

အမည် - ဦးဌေးရယ်

ရာထူး- လူထုစည်းရုံးရေးမှူး

ပုံစံ - ၈ - ၁ ကျေးရွာအခြေခံအချက်အလက်များ (Form PC 1)

လယ်ယာနှင့်ရွာကျေးရွာတစ်ရွာသို့ ပထမဆုံးမိတ်ဆက်ခရီးသွားရောက်သောအခါ လူထုစည်းရုံးရေးမှူးသည် ကျေးရွာခေါင်းဆောင်များအားကျေးရွာအချက်အလက်များကိုပေတ္တာရပ်ခံ၍တောင်းခံရသည်။ ဤအချက်အလက်များကိုစီမံကိန်းမိတ်ဆက်အစည်းပေးမတိုင်မီတောင်းခံရမည်။ စီမံကိန်းမိတ်ဆက်အစည်းပေးတွင် လူထုစည်းရုံးရေးမှူးသည် ဤအချက်အလက်များအား စစ်ဆေးပြီး မှန်ကန်အောင်ပြုလုပ်ရမည်။ ပြီးနောက်တွင် လူထုစည်းရုံးရေးမှူးမှ သတင်းအချက်အလက်ထဲသို့ Tablets မှ တဆင့် ဖြည့်သွင်းရမည်။

ကျေးရွာခေါင်းဆောင် အမည် ဒိုးခေကပေါ်ထူး	ကျေးရွာခေါင်းဆောင်၏ ဖုန်းနံပါတ် ၀၅-၇၄၃၈၅၀၁၃၈	လူထုစည်းရုံးရေးမှူး၏အမည် ဒိုးခေလယ်
ပြည်နယ်တိုင်းအဆင့်ကြီး ကယား	မြို့နယ် လွိုင်ကော်	ကျေးရွာအုပ်စု ပန်ကန်
		ကျေးရွာ ထူးဒိုင်သ

က၊ လူဦးရေ

လူမျိုးစု	အိမ်ထောင်စုအရေအတွက်	ကိုးကွယ်သည့်ဘာသာ	အိမ်ထောင်စုအရေအတွက်
လူမျိုးစု (၁)----- ကယား	၁၈၃	ဘာသာ(၁)----- ဗုဒ္ဓ	၂၀၈
လူမျိုးစု (၂)----- ကရင်	၆၆	ဘာသာ(၂)-----	
လူမျိုးစု (၃)----- ကယား(ပရဲ)	၁၃	ဘာသာ(၃)-----	
မနော	၄၆		
လူမျိုးစုရော-----	၈၅	ဘာသာရော----- ဗုဒ္ဓ ၄၃	၈၅
အခြား			
	အရေအတွက်		
မသန်စွမ်းသူများ	၄		
သက်ကြီးရွယ်အိုများ (၆၅ နှစ် နှင့် အထက်)	၁၁၉		
စစ်ဘေးရှောင်			
	အမျိုးသား(အရေအတွက်)	အမျိုးသမီး(အရေအတွက်)	စုစုပေါင်းအရေအတွက်
လူဦးရေ	၈၈၉	၉၁၈	၁၈၀၇
လူမျိုးစု (၁)----- ကယား	၄၂၉	၄၇၆	၉၀၅
လူမျိုးစု (၂)----- ကရင်	၁၂၈	၁၅၅	၂၈၃
လူမျိုးစု (၃)----- ကယား(ပရဲ)	၂၁	၂၂	၄၃
လူမျိုးစု (၄)----- မနော	၁၂၁	၉၇	၂၁၈
အခြား	၁၈၀	၁၅၇	၃၃၇
အိမ်ထောင်ဦးစီး	၂၆၈	၂၅	

(ခ) အခြေခံအဆောက်အအုံ အသုံးအဆောင်များ

စာသင်ကျောင်း	အမှတ် ခြံပါ	ကျန်းမာရေး	အမှတ် ခြံပါ	ဘာသာရေးအဆောက် အအုံများ	အမှတ် ခြံပါ
အထက်တန်းကျောင်း	<input type="checkbox"/>	ဆေးရုံ	<input type="checkbox"/>	စေတီ	<input type="checkbox"/>
အလယ်တန်းကျောင်း	<input type="checkbox"/>	ကျန်းမာရေးဌာန	<input type="checkbox"/>	ဘုန်းကြီးကျောင်း	<input type="checkbox"/>
မူလတန်းကျောင်း	<input type="checkbox"/>	ကျန်းမာရေးဌာနခွဲ	<input type="checkbox"/>	ဟိန္ဒူဘုရားကျောင်း	<input type="checkbox"/>
မူကြိုကျောင်း	<input checked="" type="checkbox"/>	ဆေးပေးခန်း	<input type="checkbox"/>	ရေစိမ့်ယာန်ကျောင်း	<input checked="" type="checkbox"/>
အခြား မူလကျောင်း	<input checked="" type="checkbox"/>	အခြား	<input type="checkbox"/>	ဗလီ	<input type="checkbox"/>
				အခြား	<input type="checkbox"/>
မှတ်ချက်		မှတ်ချက်		မှတ်ချက်	

(ဂ) ကျွမ်းကျင်သူများမှတ်တမ်း (ကျေးရွာတွင်နေထိုင်သော သို့မဟုတ် တခြားရွာမှလာရောက်သောကျွမ်းကျင်သူများ)

(၁) စာသင်ကျောင်း			(၂) ကျန်းမာရေး			(၃) လက်မှုပညာရှင်		
	ရွာတွင်နေ ထိုင်သူ	အခြားရွာမှ လာသူ		ရွာတွင်နေ ထိုင်သူ	အခြား ရွာမှ လာသူ		ရွာတွင် နေထိုင်သူ	အခြားရွာ မှလာသူ
မူလတန်းပြဆရာ/မ	<input checked="" type="checkbox"/>	<input type="checkbox"/>	ဆရာဝန်	<input type="checkbox"/>	<input type="checkbox"/>	လက်သမား	<input checked="" type="checkbox"/>	<input type="checkbox"/>
အထက်တန်းပြဆရာ/မ	<input checked="" type="checkbox"/>	<input type="checkbox"/>	လက်ထောက် ကျန်းမာရေးမှူး	<input type="checkbox"/>	<input type="checkbox"/>	ပန်းရုံ	<input checked="" type="checkbox"/>	<input type="checkbox"/>
အလယ်တန်းပြဆရာ/မ	<input checked="" type="checkbox"/>	<input type="checkbox"/>	အမျိုးသမီးကျန်းမာရေး ဆရာမ	<input type="checkbox"/>	<input type="checkbox"/>	လျှပ်စစ်ကျွမ်းကျင်၊ မီးသမား	<input checked="" type="checkbox"/>	<input type="checkbox"/>
မူကြိုဆရာ/မ	<input checked="" type="checkbox"/>	<input type="checkbox"/>	သားဖွားဆရာမ	<input checked="" type="checkbox"/>	<input type="checkbox"/>	ရေဖိုက်သွယ်သူ	<input checked="" type="checkbox"/>	<input type="checkbox"/>
အခြား	<input type="checkbox"/>	<input type="checkbox"/>	ပြည်သူ့ကျန်းမာရေးလုပ်သား	<input checked="" type="checkbox"/>	<input type="checkbox"/>	စက်ပြင်ဆရာ	<input checked="" type="checkbox"/>	<input type="checkbox"/>
မှတ်ချက်			မှတ်ချက်			မှတ်ချက်		

(ဃ) ကျေးရွာသို့ ရောက်ရှိနိုင်သည့်လမ်းအခြေအနေ / ကျေးရွာတစ်ရွာသည် ၎င်း၏ကျေးရွာအုပ်စုနှင့် ဆက်သွယ်ထားသော လမ်းအခြေအနေ (အောက်ပါတို့ကိုပိုင်းပါ)

- ကျောက်ကြမ်းလမ်း: ကတ္တရာလမ်း      ကွန်ကရစ်လမ်း:      မော်တော်ဆိုင်ကယ်လမ်း:  
 ကျောက်ခင်းလမ်း:      မြေသားလမ်း:      လူသွားလမ်း:      အခြား: \_\_\_\_\_



(င) ကျေးရွာဖွံ့ဖြိုးမှုစီမံချက်

ပိုင်းပါ

(၁) လူထုဝဟိုပြုစီမံကိန်းမတင်မီ ဤကျေးရွာတွင်ကျေးရွာဖွံ့ဖြိုးမှု စီမံချက်ရှိခဲ့ပါသလား?

ရှိပါသည် /  မရှိပါ /  မသိပါ

(၂) ရှိခဲ့ပါလျှင် ဤစီမံချက်ကို မည်သည့် ခုနှစ်တွင်ပြင်ဆင်ခဲ့ပါသနည်း?

၇၀၁၀ နှစ်-----/မသိပါ

(၃) ဤစီမံချက်ကို မြို့နယ်မှအတည်ပြုခဲ့ပါသလား?

ပြုခဲ့ပါသည် /  မပြုခဲ့ပါ /  မသိပါ

(စ) ဝေရီးအကွာအဝေး

(၁) ဤကျေးရွာ၏ဝဟိုမှ ၎င်းကျေးရွာအုပ်စု၏ဝဟိုအထိဝေရီးမိုင်မည်မျှကွာဝေးသနည်း? မိုင်-----/မသိပါ

(၂) ဤကျေးရွာမှ ၎င်းကျေးရွာအုပ်စုဝဟိုအထိသွားလာရာတွင်ကြာမြင့်သည့်အချိန်

ခြောက်သွေ့ရာသီတွင်ကြာချိန် ၅ မိနစ် ----- ထော်လာဂျီ/မော်တော်ဆိုင်ကယ်/ခြေလျှင်/လား/မော်တော်ဘုတ်/ အခြား: -----

မိုးရာသီတွင်ကြာချိန် ၅ မိနစ် ----- ထော်လာဂျီ/မော်တော်ဆိုင်ကယ်/ခြေလျှင်/လား/မော်တော်ဘုတ်/ အခြား: -----

(ဆ) ပတ်ဝန်းကျင်ဆိုင်ရာသဘာဝဘေးအန္တရာယ်

ဤကျေးရွာတွင်ကြေးခြင်းကဲ့သို့ သဘာဝဘေးအန္တရာယ်ကျရောက်ဖူးခြင်း ရှိပါသလား။

မရှိပါ  ရှိပါသည် ရှိလျှင်ဖော်ပြပါ- လေမုန်တိုင်းတိုက်ခတ်

(ဇ) ကျေးရွာတွင် ဖွဲ့စည်းထားသော အဖွဲ့အစည်းများ

လူထုဝဟိုပြုစီမံကိန်းမတင်မီ ဤကျေးရွာတွင် ကျေးရွာဖွံ့ဖြိုးရေးအတွက် အစိုးရ(သို့)ရွာသားများကိုယ်တိုင်(သို့) စီမံကိန်းတစ်ခုခုမှ ဖွဲ့စည်းထားသည့် အဖွဲ့အစည်းများရှိပါသလား။

(၁) Water users association ၈၀၆, ၆၉၉ ၁၆၆၅၂, ECCD

(၂) ၂၅၅ အဖွဲ့

(ဈ) အထွေထွေအုပ်ချုပ်ရေး ဦးစီးဌာန (GAD) မှ မှတ်တမ်းတင်ထားခြင်း

ဤကျေးရွာသည် အထွေထွေအုပ်ချုပ်ရေး ဦးစီးဌာန (GAD) မှ မှတ်တမ်းတင်ထားမှု ရှိပါသလား။

မရှိပါ  ရှိပါသည်

ကျေးရွာခေါင်းဆောင်

အမည် ဒေါ်အေးမာမာ

လက်မှတ် [Signature] ဝန.ဖွဲ့

လူထုစည်းရုံးရေးမှူး

အမည် ဒေါ်ဌေးစည်

လက်မှတ် [Signature] ဝန.ဖွဲ့

ပုံစံ - ၈-၂ - စီမံကိန်းစက်ဝန်းအချိန်ဇယား (PC 2)

လမ်းညွှန်ချက်၊ သက်ဆိုင်ရာလူထုစည်းရုံးရေးမှူး/လက်ထောက်နည်းပညာမှူးများမှ စီမံကိန်းစက်ဝန်းအဆင့်တစ်ခုစီပြီးစီးတိုင်းကျေးရွာနှင့် ကျေးရွာအုပ်စုအတွက် ဤပုံစံကိုဖြည့်သွင်းရမည်။

စည်းရုံးရေးမှူး/လက်ထောက်နည်းပညာရေးမှူးဝန်ထမ်း အမည် - **ဦးဌေးလွယ်**

နေ့စွဲ **၂၅.၁၀.၂၀၁၉**

စက်ဝန်းအားအမှတ်ခြစ်ပါ  စက်ဝန်း(၁)  စက်ဝန်း(၂)  စက်ဝန်း(၃)  
 စက်ဝန်း (၄)

ပြည်နယ်/တိုင်း <b>ကယား</b>	မြို့နယ် <b>ကျွဲငါးကော်</b>	ကျေးရွာအုပ်စု <b>ပန်ကန်</b>	ကျေးရွာ <b>ထူဒူင်သ</b>
-------------------------------	--------------------------------	--------------------------------	---------------------------

စီမံကိန်းဆောင်ရွက်မှုအဆင့်များ	နေ့စွဲ		အစည်းအဝေးတွင်တက်ရောက်သူအရေအတွက်					
	စတင်သည့်နေ့	ပြီးဆုံးသည့်နေ့	အမျိုးသားအရေအတွက်	အမျိုးသမီးအရေအတွက်	အိမ်ထောင်စုအရေအတွက်	လူမျိုးစုတက်ရောက်သူအရေအတွက်နှင့် လူမျိုးစုအမည်	အိမ်ထောင်စုပေါင်း	အိမ်ထောင်စု %
၁။ ကျေးရွာစီမံကိန်း မိတ်ဆက်အစည်းအဝေး	၁.၁၀.၁၉	၁.၁၀.၁၉	၂၂၁	၁၃၉	၂၆၀	ကယား - ၁၆၄ ကရင် - ၃၆	၃၇၃	၆၆.၁၆%
၂။ ကျေးရွာဖွံ့ဖြိုးရေး စီမံချက်ရေးဆွဲခြင်း အစည်းအဝေး	၁.၁၀.၁၉	၁.၁၀.၁၉	၁၂၁	၁၃၉	၂၆၀	ကယား - ၁၇ မရော - ၄၁	၃၇၃	၆၆.၁၆%
၃။ ကျေးရွာအုပ်စု လုပ်ငန်းဆုံး ဖြတ်ချက်ချသည့်အစည်းအဝေး	၂၅.၁၀.၁၉	၂၅.၁၀.၁၉	၁၈	၁၃	၃၁	ပန်ကန် - ၉ ပဝ - ၈ ကယား - ၇ မရော - ၃		
၄။ မြို့နယ်အဆင့်စီမံကိန်းရေးဆွဲရေးနှင့် အကောင်အထည်ဖော်ရေးကော်မတီ၏ စီမံကိန်းသုံးသပ်မှုအစည်းအဝေး			မလို	မလို	မလို	မရော - ၁ မလို		
၅။ မြို့နယ် စီမံကိန်းရေးဆွဲရေးနှင့်အကောင်အထည်ဖော်ရေးကော်မတီ၏ဆုံးဖြတ်မှုကို ရွာသို့ အသိပေးအကြောင်းကြားသည့်အစည်းအဝေး	၂.၁၀.၂၀	၂.၁၀.၂၀	၁၂၅	၁၃၇	၂၆၂	ကယား - ၁၃၆ ကရင် - ၃၇ ကရော - ၅ မရော - ၃၁ မရော - ၅၃	၃၉၃	၆၇%

၆။ စီမံကိန်းလုပ်ငန်းခွဲစီမံချက်ရေးဆွဲခြင်း အစည်းအဝေး	မလို	မလို	မလို	မလို	မလို	မလို	မလို	မလို
၆.၁။ စီမံကိန်းလုပ်ငန်း အကောင်အထည်ဖော် ရေးအစီအစဉ် ရေးဆွဲခြင်း								
၆.၂။ ဂယ်ယူရေးအစီအစဉ် ရေးဆွဲခြင်း	၂.၁.၂၀	၂.၁.၂၀	၇	၉	၁၃	ကမာဒီး ကရီး ၂၇		
၆.၃။ ဘဏ္ဍာရေးကုန်ကျမှု လျာထားအစီအစဉ် ရေးဆွဲခြင်း	၂.၁.၂၀	၂.၁.၂၀	၇	၉	၁၃	ကမာဒီး ကရီး ၂၇		
၆.၄။ ပြင်/ထိန်းအစီအစဉ် ရေးဆွဲခြင်း	၂.၁.၂၀	၂.၁.၂၀	၇	၉	၁၃			
၇။ စီမံကိန်းလုပ်ငန်းခွဲ တိုးတက်မှု စောင့်ကြည့် အစည်းအဝေး	မလို	မလို	မလို	မလို	မလို	မလို	မလို	မလို
၇.၁။ အစည်းအဝေး ပထမအကြိမ်								
၇.၂။ အစည်းအဝေး ဒုတိယအကြိမ်								
၇.၃။ အစည်းအဝေး တတိယအကြိမ်								
၈။ စီမံကိန်းလုပ်ငန်းခွဲ အပြီးသတ်စစ်ဆေးခြင်း အစည်းအဝေး								
၉။ လူထုစစ်ဆေးပွဲအစည်းအဝေး								

# ပထမနှစ် ကျေးရွာဖွံ့ဖြိုးရေး ဦးစားပေးအစီအစဉ်

ပုံစံ - စ - ၃ ကျေးရွာဖွံ့ဖြိုးရေး ဦးစားပေးအစီအစဉ် (Form PC 3)

လက်ညှိုးရွက်	အဆင့်(၃)	ကျေးရွာမှူးမှန်းချက်အစည်းအဝေး ပြီးဆုံးသောအခါ ကျေးရွာပီပီမိမိ အထောက်အကူပြု စက်မတီသည် လူထုစည်းရုံးရေးများအကူအညီဖြင့် ဤပုံစံကိုပြည့်စုံအောင် ဖြည့်သွင်းရမည်။	
လူထုစည်းရုံးရေးများ/ဝန်ထမ်း အမည် <b>ဒေါ်ခင် မြတ်လှိုင်</b>			
နေ့စွဲ <b>၄/၄/၂၀၁၇</b>		စက်ဝန်းအား အမှတ်ဖြစ်ပါ (✓) ။ စက်ဝန်း(၁) <input type="checkbox"/> စက်ဝန်း(၂) <input type="checkbox"/> စက်ဝန်း(၃) <input type="checkbox"/> စက်ဝန်း(၄)	
ပြည်နယ်/တိုင်း <b>ကရား</b>	မြို့နယ် <b>လှိုင်စက်</b>	ကျေးရွာအုပ်စု <b>ပုသိမ်</b>	ကျေးရွာ <b>လှိုင်</b>
က။ အခက်အခဲအတားအဆီးများအားရှေးခန္ဓာခြင်း - ယခုလက်ရှိအခြေအနေတွင် ဤကျေးရွာဖွံ့ဖြိုးတိုးတက်ရေးအတွက် အဓိက အခက်အခဲအတားအဆီးများသည် မည်သည်များဖြစ်ပါသနည်း။ (အမျိုးသား/သမီး အနည်းဆုံးအခက်အခဲ ၅ ခုစီဖော်ပြပါ)			
အမျိုးသား အဖွဲ့မှ တင်ပြသောအခက်အခဲအတားအဆီးများ		အမျိုးသမီး အဖွဲ့မှတင်ပြသောအခက်အခဲအတားအဆီးများ	
၁	ကျေးရွာအုပ်စု မရှိ	၁	ကျေးရွာအုပ်စု မရှိ
၂	ကျေးရွာအုပ်စု မရှိ	၂	ကျေးရွာအုပ်စု မရှိ
၃	ကျေးရွာအုပ်စု မရှိ	၃	ကျေးရွာအုပ်စု မရှိ
၄	ကျေးရွာအုပ်စု မရှိ	၄	ကျေးရွာအုပ်စု မရှိ
၅	ကျေးရွာအုပ်စု မရှိ	၅	ကျေးရွာအုပ်စု မရှိ

ခ။ မျှော်မှန်းခြင်း - နောင်လာမည့် ( ၅ ) နှစ် အတွင်း ကျေးရွာဖွံ့ဖြိုးရေး မျှော်မှန်းလျာထားချက်များအား တင်ပြပါ။

အမျိုးသားအဖွဲ့မှ တင်ပြသောမျှော်မှန်းချက်များ		အမျိုးသမီးအဖွဲ့မှ တင်ပြသောမျှော်မှန်းချက်များ	
၁	ကျေးရွာအုပ်စု မရှိ	၁	ကျေးရွာအုပ်စု မရှိ
၂	ကျေးရွာအုပ်စု မရှိ	၂	ကျေးရွာအုပ်စု မရှိ
၃	ကျေးရွာအုပ်စု မရှိ	၃	ကျေးရွာအုပ်စု မရှိ
၄	ကျေးရွာအုပ်စု မရှိ	၄	ကျေးရွာအုပ်စု မရှိ
၅	ကျေးရွာအုပ်စု မရှိ	၅	ကျေးရွာအုပ်စု မရှိ

င။ လူထုပီပီမိမိ လာမည့် ( ၄ ) နှစ်အတွက် အကျိုးဝင်သော ဦးစားပေး ဖွံ့ဖြိုးတိုးတက်မှု လုပ်ငန်း အစီအစဉ်များအားဖော်ပြပါ။

အဆင့်	ကျေးရွာအတွက် ဦးစားပေး ဖွံ့ဖြိုးတိုးတက်မှု လုပ်ငန်းစဉ်များ	အဆိုပြုသူ (အမျိုးသားများ/ အမျိုးသမီးများ/အမျိုးသား+ အမျိုးသမီး)	ခန့်မှန်းကုန်ကျ စရိတ်	အကျိုးစီးပွားစွန့်စိုက်မှု ခန့်မှန်းခြေ အရေ အတွက်
၁	ကျေးရွာအုပ်စု မရှိ	မ	-	၃၀၀
၂	ကျေးရွာအုပ်စု မရှိ	မ + ၁၀	၂၉၃ သိန်း	၃၀၀
၃	ကျေးရွာအုပ်စု မရှိ	မ	၁၀၀ သိန်း	၃၀၀
၄	ကျေးရွာအုပ်စု မရှိ	မ + ၁၀	၅၂ သိန်း	၃၀၀
၅	ကျေးရွာအုပ်စု မရှိ	မ + ၁၀	၂၁ သိန်း	၃၀၀

၁၁။ လုပ်ငန်းစဉ်၏ လာမည့် ( ၄ ) မြေအတွက် အကျဆုံးအခမဲ့ ခြားနားမှု ဖွဲ့စည်းပုံအကျဉ်းချုပ်၊ လုပ်ငန်း အစီအစဉ်များအကျဉ်းချုပ်

အဆင့်	ကျေးရွာအတွက် ခြားနားမှု ဖွဲ့စည်းပုံအကျဉ်းချုပ်	အထိပြည့် (အမျိုးအမည်/ အမျိုးအမည်များ/အမျိုးအမည်+ အမျိုးအမည်)	အခမဲ့အခမဲ့
၁	၁၃ နယ်လမ်း၊ ၃၀ နယ်လမ်း	( ၁၀ + ၁၀ )	
၂	အရှေ့ ၂၆ နယ်လမ်း၊ ၃၀ နယ်လမ်း	၀၀	
၃	အရှေ့ ၁၀ နယ်လမ်း	၀၀	
၄	( ၁၀၀၀ နယ်လမ်း )		
၅			

မိမိအဖွဲ့အစည်း အကျဆုံးအခမဲ့အခမဲ့အကျဉ်းချုပ်အကျဉ်းချုပ်

အဖွဲ့ မြို့တော်အဖွဲ့ လက်မှတ် [Signature] ၀၄၅ ၄၄၂၃၃၃၃

# ဒုတိယနှစ်စက်ဝန်း ကျေးရွာဖွံ့ဖြိုးရေး ဦးစားပေးအစီအစဉ်

ပုံစံ - ၈ - ၃ ကျေးရွာဖွံ့ဖြိုးရေး ဦးစားပေးအစီအစဉ် (Form PC 3)

လမ်းညွှန်ချက်၊ အဆင့်(၃) ကျေးရွာမှန်းချက်အစည်းအဝေး ပြီးဆုံးသောအခါ ကျေးရွာစီမံကိန်း အထောက်အကူပြု ကော်မတီသည် လူထုစည်းရုံးရေးမှူးအကူအညီဖြင့် ဤပုံစံကိုပြည့်စုံအောင် ဖြည့်သွင်းရမည်။	
လူထုစည်းရုံးရေးမှူး/ဝန်ထမ်း အမည် <b>ဒေါ်မျတ်မြင့်</b>	
နေ့စွဲ <b>၇. 10. 2017</b>	စက်ဝန်းအား အမှတ်ခြံပါ (✓) <input type="checkbox"/> စက်ဝန်း(၁) <input type="checkbox"/> အစက်ဝန်း(၂) <input type="checkbox"/> စက်ဝန်း(၃) <input type="checkbox"/> စက်ဝန်း(၄) <input type="checkbox"/>
ပြည်နယ်/တိုင်း <b>ကယား</b>	မြို့နယ်/ရပ်ကွက် <b>ကျေးရွာအုပ်စု</b> <b>သိုက်ကုန်း</b> <b>ကျေးရွာ</b> <b>ထူးချွန်</b>

က။ အခက်အခဲအတားအဆီးများအားဆွေးနွေးခြင်း - ယခုလက်ရှိအခြေအနေတွင် ဤကျေးရွာဖွံ့ဖြိုးတိုးတက်ရေးအတွက် အဓိက အခက်အခဲအတားအဆီးများသည် မည်သည်များဖြစ်ပါသနည်း။ (အမျိုးသား/သမီး အနည်းဆုံးအခက်အခဲ ၅ ခုစီဖော်ပြပါ)

အမျိုးသား အဖွဲ့မှ တင်ပြသောအခက်အခဲအတားအဆီးများ	အမျိုးသမီး အဖွဲ့မှတင်ပြသောအခက်အခဲအတားအဆီးများ
၁ - ဧရာဝတီတွင် တောက်သုံး စာ မလုံလောက်	၁ ဖိုးကပ်တွင် ဇွေးကပ်လမ်းများ ဖြာထွားလာရခက်ခဲခြင်း၊ ကြောင့် လူမှုရေး၊ ဆီးဖွားရေး၊ ကျန်းမာရေးများ ချွတ်ချွတ်
၂ ခြစ်ကြောင့် ကျန်းမာရေး ပြောင်းလဲသွားသည်	၂ ရေများ သယ်ယူရာတွင် စေ့ကွေးကွေးကြောင့် အချိန်ကုန် လိုအပ်ခြင်းဖြင့် အလုပ်လုပ်ရခက်ခဲခြင်း
၃ အင်္ဂါခြင်း -	၃ ရေဖျော့ကစား ကစားပြုလုပ်ရန်အတွက် မြေပြင်ကြောင့် ပြင်ဆင်မှု လိုအပ်ခြင်း
၄ လမ်းပန်းဆက်သွယ်ရေး ခက်ခဲသောကြောင့် ကျန်းမာရေးနှင့် ပညာရေး ခက်ခဲခြင်း	၄ အခက်အခဲများ လိုအပ်ခြင်းဖြင့် ကျေးရွာအတွင်း အလုပ်လုပ်ရခြင်း
၅ ကျေးရွာတွင် ဆီးမဆောင်မရှိသောကြောင့် လူမှုရေး ခက်ခဲခြင်း	၅ ကျန်းမာရေး ဆေးဝါးများ မရှိခြင်းကြောင့် ကျန်းမာရေး ခက်ခဲခြင်း
၆ ရွာတွင်းအသင့်ကျောင်း မရှိခြင်းကြောင့် ကျောင်းသားများ အသင့်ကျောင်း မရခြင်း	၆ သွားကုသမှု ဝယ်ယူရခြင်း
၇ ကျေးရွာလူငယ်များ အလုပ်မရှိခြင်းကြောင့် အလုပ်မရှိခြင်း	၇ ဆိုက်ပျိုးရေး ကုသမှုကုသမှု မရှိခြင်းကြောင့် ကျန်းမာရေး ခက်ခဲခြင်း
၈ လူမှုရေးများ မတူညီမှုကြောင့် နှစ်စဉ် အလုပ်မရှိခြင်း	၈ အဝတ်အစား၊ ကျန်းမာရေး ကုသမှု မရှိခြင်း
၉ ဆိုက်ပျိုးရေးနှင့် ပတ်သက်၍ ကျန်းမာရေး ခက်ခဲခြင်း	၉ ကျေးရွာအတွင်း အစားအသောက် ဝယ်ယူရခြင်း
၁၀ ခြင်းကြောင့် အထက်ရေး ကုသမှု မရှိခြင်း	၁၀ ကြောင့် အထက်ရေး မတူညီမှုများ ပါခြင်း

ခ။ မျှော်မှန်းခြင်း - နောင်လာမည့် ( ၅ ) နှစ် အတွင်း ကျေးရွာဖွံ့ဖြိုးရေး မျှော်မှန်းလျာထားချက်များအား တင်ပြပါ။

အမျိုးသားအဖွဲ့မှ တင်ပြသောမျှော်မှန်းချက်များ	အမျိုးသမီးအဖွဲ့မှ တင်ပြသောမျှော်မှန်းချက်များ
၁ ဧရာဝတီတွင် တောက်သုံး စာ မလုံလောက်	၁ ဖိုးကပ်တွင် လူမှုရေး၊ ဆီးဖွားရေး၊ ကျန်းမာရေး မြေလှုပ်စေရန် ကျေးရွာအတွင်း အလုပ်လုပ်ရခြင်း
၂ လမ်းပန်းဆက်သွယ်ရေး ခက်ခဲသောကြောင့် ကျန်းမာရေး ခက်ခဲခြင်း	၂ ရေများ သယ်ယူရာတွင် စေ့ကွေးကွေးကြောင့် အချိန်ကုန် လိုအပ်ခြင်း
၃ ကလေးငယ်များ အပညာရေး လိုအပ်ခြင်းကြောင့် ကျောင်းသားများ အသင့်ကျောင်း မရခြင်း	၃ ဖွံ့ဖြိုးရေး လုပ်ငန်းများ ကုသမှု ကုသမှုများ နှင့် လူမှုရေး ခက်ခဲခြင်း
၄ ဆိုက်ပျိုးရေးနှင့် ပတ်သက်၍ ကျန်းမာရေး ခက်ခဲခြင်း	၄ ကလေးငယ်များ အပညာရေး လိုအပ်ခြင်းကြောင့် ကျောင်းသားများ အသင့်ကျောင်း မရခြင်း
၅ များနှင့် ချိတ်ဆက်ရန် နည်းပညာသင်တန်းများ ပို့ချပေးရန်	၅ ကျန်းမာရေးနှင့် ပတ်သက်၍ ကျန်းမာရေး ခက်ခဲခြင်းကြောင့် ကျန်းမာရေး ခက်ခဲခြင်း
ကျေးရွာလူငယ်များ အလုပ်မရှိခြင်းကြောင့် အလုပ်မရှိခြင်း	၆ ဆိုက်ပျိုးရေး ကုသမှုကုသမှု မရှိခြင်းကြောင့် ကျန်းမာရေး ခက်ခဲခြင်း
ရန် ချိတ်ဆက်ဆောင်ရွက်ပေးခြင်းသော ကိစ္စအခွင့်အလမ်းများ	၇ ထောက်ပံ့ပေးခြင်းသော ကိစ္စအခွင့်အလမ်းများ နှင့် နည်းပညာသင်တန်းများ
များနှင့် ချိတ်ဆက်ခြင်းဖြင့် အကျိုးရှိစေရန်	၈ အလုပ်လုပ်ရခြင်း
နည်းပညာသင်တန်းများ ပို့ချပေးရန်	၉ ကျေးရွာအတွင်း အစားအသောက် ဝယ်ယူရခြင်း
	၁၀ အကြံပေးတိုက်ဆောင်ပေးရန်

ဂ။ လူထုစီမံကိန်း၏ လာမည့် ( ၄ ) နှစ်အတွက် အကျိုးဝင်သော ဦးစားပေး ဖွံ့ဖြိုးတိုးတက်မှု လုပ်ငန်း အစီအစဉ်များအားဖော်ပြပါ။

အဆင့်	ကျေးရွာအတွက် ဦးစားပေး ဖွံ့ဖြိုးတိုးတက်မှု လုပ်ငန်းစဉ်များ	အဆိုပြုသူ (အမျိုးသားများ/ အမျိုးသမီးများ/အမျိုးသား+ အမျိုးသမီး)	ခန့်မှန်းကုန်ကျ စရိတ်	အကျိုးခံစားခွင့်ရှိသူ ခန့်မှန်းခြေ အရေအတွက်
၁	ရေဖျောင့်ကန် တည်ဆောက်ခြင်း	မ	-	၃၁၀
၂	ကျောက်ချောလက်ခင်းစားခြင်း	က + မ	၂၉၃ သိန်း	၃၁၀
၃	ကဝီသိတွင်း (သဲတွင်း) နှင့် ရေဖျောင့်ကန်	က	၁၀၀ သိန်း	၃၁၀
၄	ပျက်စီးကျောင်း ခြံစည်းရိုး	က + မ	၅၅ သိန်း	၃၁၀
၅	စာသင်ကျောင်း ခြံစည်းရိုး	က + မ	၂၁၀ သိန်း	၃၁၀
၆	စာသင်ကျောင်း ဆောင်တိုးချဲ့ခြင်း	က + မ	၇၈ သိန်း	၃၀၀
၇	ရေဖျောင့် ပြုပြင်စားခြင်း	မ	-	၃၁၀
၈	ဆေးပေးဆေးကုသရေးအဖွဲ့	က	-	

ဃ။ လူထုစီမံကိန်း၏ လာမည့် (၄) နှစ်အတွက် အကျိုးမဝင်သော ဦးစားပေး ဖွံ့ဖြိုးတိုးတက်မှု လုပ်ငန်း အစီအစဉ်များအားဖော်ပြပါ။

အဆင့်	ကျေးရွာအတွက် ဦးစားပေး ဖွံ့ဖြိုးတိုးတက်မှု လုပ်ငန်းစဉ်များ	အဆိုပြုသူ (အမျိုးသားများ/ အမျိုးသမီးများ/အမျိုးသား+ အမျိုးသမီး)	အခန်းကဏ္ဍ
၁	လျှပ်စစ်ဖိုး ထွက်စနစ် ပေးခြင်း	(က + မ)	
၂	ဆရာမ နှင့် ကျေးဇူးတင်ဆုတံဆိပ်	က	
၃	ဆေးဝါး ကုသမှုစနစ်	က	
၄	ဆေးပေးဆေးကုသရေးအဖွဲ့	-	
၅			

ခေါင်းဆောင်၊ ကျေးရွာစီမံကိန်းအထောက်အကူပြုကော်မတီမှ အတည်ပြုသည်။

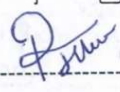
အမည် ဒိုးကော်ထူး လက်မှတ်  နေ့စွဲ ၄. 10. 2017

# တတိယနှစ်စက်ဝန်း ကျေးရွာဖွံ့ဖြိုးရေးဦးစားပေးအစီအစဉ်

ပုံစံ - စ-၃ ကျေးရွာဖွံ့ဖြိုးရေး ဦးစားပေးအစီအစဉ် (Form PC 3)

လမ်းညွှန်ချက်၊ အဆင့်(၃)ကျေးရွာမျှော်မှန်းချက်အစည်းအဝေးပြီးဆုံးသောအခါ ကျေးရွာစီမံကိန်း အထောက်အကူပြု ကော်မတီသည် လူထုစည်းရုံးရေးပျားအကူအညီဖြင့် ဤပုံစံကိုဖြည့်စုံအောင် ဖြည့်သွင်းရမည်။

လူထုစည်းရုံးရေးပျား/ဝန်ထမ်း အမည် <b>ဒေါ်အေးအေး</b>			
နေ့စွဲ	<b>၂၀. ၉. ၂၀၁၈</b>	စက်ဝန်းအား အမှတ်ခြစ်ပါ (✓) <input type="checkbox"/> စက်ဝန်း(၁) <input type="checkbox"/> စက်ဝန်း(၂) <input checked="" type="checkbox"/> စက်ဝန်း(၃) <input type="checkbox"/> စက်ဝန်း(၄)	
ပြည်နယ်/တိုင်း	<b>ကယား</b>	မြို့နယ်	<b>ဖျီလောင်း</b>
		ကျေးရွာအုပ်စု	<b>ပုဂံကျို</b>
		ကျေးရွာ	<b>တူခိုင်</b>

က။ အခက်အခဲအတားအဆီးများအားဆွေးနွေးခြင်း -  
ယခုလက်ရှိအခြေအနေတွင်ဤကျေးရွာဖွံ့ဖြိုးတိုးတက်ရေးအတွက်အဓိကအခက်အခဲအတားအဆီးများသည် မည်သည်များ ဖြစ်ပါသနည်း။ (အမျိုးသား/သမီး အနည်းဆုံးအခက်အခဲ ၅ ခုစီဖော်ပြပါ)

အုပ်စုဖွဲ့ဆွေးနွေးမှုများမှ တင်ပြသောအခက်အခဲအတားအဆီးများ	
စည်ပင်သာယာမှုကို ဖြောင့်မတ်စွာ စောင့်ရှောက်ပြီး များစွာအားပေးပေးရမည်။	<input type="checkbox"/> ကျား <input type="checkbox"/> မ <input checked="" type="checkbox"/> ကျား+မ
ကျေးရွာကို ပိုမိုတိုးတက်စေရန်အတွက် မြေယာပိုမိုရရှိစေရန်။	<input type="checkbox"/> ကျား <input checked="" type="checkbox"/> မ <input type="checkbox"/> ကျား+မ
ကျေးရွာနေသူများ၏ နားထောင်မှုပေးရန်နှင့် မြေယာပိုမိုရရှိစေရန်။	<input type="checkbox"/> ကျား <input checked="" type="checkbox"/> မ <input type="checkbox"/> ကျား+မ
နိုင်ငံခြားမှ ရောက်ရှိလာသူများကို လိုအပ်သည့် အကူအညီပေးရန်။	<input type="checkbox"/> ကျား <input type="checkbox"/> မ <input checked="" type="checkbox"/> ကျား+မ
ကျေးရွာနေသူများ၏ နားထောင်မှုပေးရန်နှင့် မြေယာပိုမိုရရှိစေရန်။	<input checked="" type="checkbox"/> ကျား <input type="checkbox"/> မ <input type="checkbox"/> ကျား+မ
ရွာတွင်းရှိ မြေယာပိုမိုရရှိစေရန်နှင့် မြေယာပိုမိုရရှိစေရန်။	<input type="checkbox"/> ကျား <input type="checkbox"/> မ <input checked="" type="checkbox"/> ကျား+မ

ခ။ မျှော်မှန်းခြင်း - နောင်လာမည့် ( ၅ ) နှစ် အတွင်း ကျေးရွာဖွံ့ဖြိုးရေး မျှော်မှန်းချက်များအား တင်ပြပါ။

အုပ်စုဖွဲ့ဆွေးနွေးမှုများမှ တင်ပြသောမျှော်မှန်းချက်များ	
ကျေးရွာတွင် လမ်း၊ မြေ၊ စိုက်ပျိုးရေးကိရိယာများ	<input type="checkbox"/> ကျား <input type="checkbox"/> မ <input checked="" type="checkbox"/> ကျား+မ
ကျေးရွာတွင် အခြေအနေနှင့် စားနပ်ရိက္ခာပေးရန်။	<input type="checkbox"/> ကျား <input type="checkbox"/> မ <input checked="" type="checkbox"/> ကျား+မ
ကျေးရွာတွင် ကျေးရွာအုပ်စု၊ မြေယာပိုမိုရရှိစေရန်။	<input type="checkbox"/> ကျား <input checked="" type="checkbox"/> မ <input type="checkbox"/> ကျား+မ
ကျေးရွာနေသူများ၏ နားထောင်မှုပေးရန်နှင့် မြေယာပိုမိုရရှိစေရန်။	<input type="checkbox"/> ကျား <input checked="" type="checkbox"/> မ <input type="checkbox"/> ကျား+မ
ကျေးရွာတွင် မြေယာပိုမိုရရှိစေရန်နှင့် မြေယာပိုမိုရရှိစေရန်။	<input type="checkbox"/> ကျား <input type="checkbox"/> မ <input checked="" type="checkbox"/> ကျား+မ
နိုင်ငံခြားမှ ရောက်ရှိလာသူများကို လိုအပ်သည့် အကူအညီပေးရန်။	<input type="checkbox"/> ကျား <input checked="" type="checkbox"/> မ <input type="checkbox"/> ကျား+မ

ကျေးရွာတွင် လမ်း၊ မြေ၊ စိုက်ပျိုးရေးကိရိယာများ ပေးအပ်ရန်နှင့် မြေယာပိုမိုရရှိစေရန်။



ပုံစံ - ၀-၃ ကျေးရွာဖွံ့ဖြိုးရေး ဦးစားပေးအစီအစဉ် (Form PC 3)

လမ်းညွှန်ချက်၊ အဆင့်(၃)ကျေးရွာမှိုင်းချက်အစည်းအဝေးပြီးဆုံးသောအခါ ကျေးရွာစီမံကိန်း အထောက်အကူပြု  
 ကော်မတီသည် လူထုစည်းရုံးရေးမှူးအကူအညီဖြင့် ဤပုံစံကိုပြည့်စုံအောင် ဖြည့်သွင်းရမည်။

လူထုစည်းရုံးရေးမှူး/ဝန်ထမ်း အမည် **ဖိုးဒွါးအောင်**

နေ့စွဲ **၂၀.၉.၂၀၁၉** စက်ဝန်းအား အမှတ်ခြစ်ပါ (✓)  စက်ဝန်း(၁)  
 စက်ဝန်း(၂)  စက်ဝန်း(၃)  စက်ဝန်း(၄)

ပြည်နယ်/တိုင်း **ကယား** မြို့နယ် **ဖွဲ့စောက်** ကျေးရွာအုပ်စု **ပုစိတရာ** ကျေးရွာ **စူရှင်သာ**

က။ အခက်အခဲအတားအဆီးများအားဆွေးနွေးခြင်း -  
 ယခုလက်ရှိအခြေအနေတွင်ဤကျေးရွာဖွံ့ဖြိုးတိုးတက်ရေးအတွက်အဓိကအခက်အခဲအတားအဆီးများသည် မည်သည်များ  
 ဖြစ်ပါသနည်း။ (အမျိုးသား/သမီး အနည်းဆုံးအခက်အခဲ ၅ ခုစီဖော်ပြပါ)

အုပ်စုဖွဲ့ဆွေးနွေးမှုများမှ တင်ပြသောအခက်အခဲအတားအဆီးများ

ရွာထဲရှိ တွင်းကန်သုံးရေ မလုံလောက်ခြင်း။	<input checked="" type="checkbox"/> ကျား <input type="checkbox"/> မ <input type="checkbox"/> ကျား+ မ
လူငယ်များ အရေးကဏ္ဍ ဖွဲ့စည်း ကျခက်ပုံ၊ ငွေလွှဲငြိမ်ချိန်၊ ကမား ကွင်းကန် သို့ ကပျာဖြေ ပျော့မျှခြင်း။	<input type="checkbox"/> ကျား <input checked="" type="checkbox"/> မ <input type="checkbox"/> ကျား+ မ
	<input type="checkbox"/> ကျား <input type="checkbox"/> မ <input type="checkbox"/> ကျား+ မ
	<input type="checkbox"/> ကျား <input type="checkbox"/> မ <input type="checkbox"/> ကျား+ မ
	<input type="checkbox"/> ကျား <input type="checkbox"/> မ <input type="checkbox"/> ကျား+ မ

ခ။ မှိုင်းမှိုင်းခြင်း- နောင်လာမည့် ( ၅ )နှစ် အတွင်း ကျေးရွာဖွံ့ဖြိုးရေး မှိုင်းမှိုင်းလျာထားချက်များအား တင်ပြပါ။

အုပ်စုဖွဲ့ဆွေးနွေးမှုများမှ တင်ပြသောအခက်အခဲအတားအဆီးများ

ကျေးရွာ ပေးလူငယ်များ <sup>အောက်</sup> ကိုယ်စားပြု ပေးပို့ကြောင်း စစ်ဆေးခြင်း၊ စစ်တမ်းများ	<input checked="" type="checkbox"/> ကျား <input type="checkbox"/> မ <input type="checkbox"/> ကျား+ မ
၃၆ ခြောက်ကိန်း ခြင်း	<input type="checkbox"/> ကျား <input type="checkbox"/> မ <input type="checkbox"/> ကျား+ မ
	<input type="checkbox"/> ကျား <input type="checkbox"/> မ <input type="checkbox"/> ကျား+ မ
	<input type="checkbox"/> ကျား <input type="checkbox"/> မ <input type="checkbox"/> ကျား+ မ
	<input type="checkbox"/> ကျား <input type="checkbox"/> မ <input type="checkbox"/> ကျား+ မ

၈။ လူထုစီမံကိန်း၏ လာမည့် ( ၄ ) နှစ်အတွက် အကျုံးဝင်သော ဦးစားပေး ဖွံ့ဖြိုးတိုးတက်မှု လုပ်ငန်း အစီအစဉ်များအားဖော်ပြပါ။

ဦးစားပေး အဆင့်	ကျေးရွာအတွက် ဦးစားပေး ဖွံ့ဖြိုးတိုးတက်မှု လုပ်ငန်းစဉ်များ	အဆိုပြုသူ	အခန်းကဏ္ဍ	ဦးစားပေး အဆင့် သတ်မှတ်ချက်	ခန့်မှန်း ကုန်ကျစရိတ်	အကျိုးခံစားခွင့်ရှိသူ ခန့်မှန်းခြေအရေအတွက်		
						ကျား	မ	ပေါင်း
၁	ကျောက်လှေလမ်းဖွဲ့စီမံ (တိုးကျယ်လမ်း)	က+မ	လမ်းပျက်ဆက်ဆံရေး	၁	၃,၀၃၀၀,၀၀၀	၈၇၉	၉၃၈	၁၈၁၇
၂	ဒဂုံမြို့နယ်အတွင်း ရေပေးစနစ်	က+မ	ကျေးရွာအထောက်အပံ့	၂		၈၇၉	၉၃၈	၁၈၁၇
၃	အားကစားကွင်းပြင်ရေး	မ	အခြေခံ	၃		၈၇၉	၉၃၈	၁၈၁၇
၄	ကျေးရွာအတွင်း ချွေးရေဖွံ့ဖြိုးရေး	က+မ	ပညာရေး	၄		၈၇၉	၉၃၈	၁၈၁၇
၅	ရေပေးစနစ်အစီအစဉ်	က+မ	ပညာရေး	၅		၈၇၉	၉၃၈	၁၈၁၇
၆	မြေပြင်ရေး							
၇								
၈								

၉။ လူထုစီမံကိန်း၏ လာမည့် ( ၄ ) နှစ်အတွက် အကျုံးဝင်သော ဦးစားပေး ဖွံ့ဖြိုးတိုးတက်မှု လုပ်ငန်း အစီအစဉ်များအားဖော်ပြပါ။

အဆင့်	ကျေးရွာအတွက် ဦးစားပေး ဖွံ့ဖြိုးတိုးတက်မှု လုပ်ငန်းစဉ်များ	အဆိုပြုသူ (အမျိုးသားများ/ အမျိုးသမီးများ/ အမျိုးသား+ အမျိုးသမီး)	အခန်းကဏ္ဍ
၁	ပျက်စီးနေသည့် အိမ်ရာအစီအစဉ်	က+မ	အိမ်ရာရေးရာ
၂	အားပေးခန်း တည်ဆောက်ရေး	မ	ကျေးရွာရေးရာ
၃			
၄			
၅			
၆			
၇			
၈			

ခေါင်းစောင်၊ ကျေးရွာစီမံကိန်းအထောက်အကူပြုကော်မတီမှအတည်ပြုသည်။

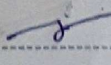
အမည် ----- ဦးဂျီမျိုး ----- လက်မှတ် -----  ----- နေ့ရက် ----- ၂၀. ၉. ၂၀၁၉ -----



	<input type="checkbox"/> ကျား <input type="checkbox"/> မ <input type="checkbox"/> ကျား+မ
	<input type="checkbox"/> ကျား <input type="checkbox"/> မ <input type="checkbox"/> ကျား+မ

က။ လူထုစီမံကိန်း၏ လာမည့် (၄)နှစ်အတွက် အကျုံးမဝင်သော ဦးစားပေး ဖွံ့ဖြိုးတိုးတက်မှု လုပ်ငန်း အစီအစဉ်များအားဖော်ပြပါ။

ဦးစားပေးအဆင့်	ကျေးရွာအတွက် ဦးစားပေး ဖွံ့ဖြိုးတိုးတက်မှု လုပ်ငန်းစဉ်များ	အဆိုပြုသူ (အမျိုးသားများ/အမျိုးသမီးများ/အမျိုးသား+အမျိုးသမီး)	အခန်းကဏ္ဍ	ဦးစားပေးအဆင့်သတ်မှတ်ချက်	ခန့်မှန်းကုန်ကျစရိတ်	အကျိုးခံစားခွင့်ရှိသူ ခန့်မှန်းခြေအရေအတွက်		
						ကျား	မ	ပေါင်း
၁	ကျောက်ချောင်းရွာ ( ဘိုးလှိုင်လမ်း )	က+မ	ပေးစားခန်း	၁	၁၂၂ သိန်း	၈၆	၉၈	၁၈၄
၂	ကျောက်ချောင်းရွာ ( မြေကောင်းရွာလမ်း )	က+မ	၂	၂	၇၃ သိန်း	၈၆	၉၈	၁၈၄
၃	ကျောက်ချောင်းရွာ ( ဘိုးစောမိလမ်း )	က+မ	၂	၃	၉၅ သိန်း	၈၆	၉၈	၁၈၄
၄	နဂါးစားရွာ နှင့် ကျောက်ချောင်းရွာ	က+မ	ကျေးရွာအုပ်စု	၄	၂၀၀ သိန်း	၈၆	၉၈	၁၈၄
၅	ဘိုးစောမိ ကျေးရွာ	က+မ	ကျေးရွာအုပ်စု	၅	၂၅၀ သိန်း	၈၆	၉၈	၁၈၄
၆								
၇								
၈								

ဃ။ လူထုစီမံကိန်း၏ လာမည့် (၄) နှစ်အတွက် အကျုံးမဝင်သော ဦးစားပေး ဖွံ့ဖြိုးတိုးတက်မှု လုပ်ငန်း အစီအစဉ်များအားဖော်ပြပါ။

အဆင့်	ကျေးရွာအတွက် ဦးစားပေး ဖွံ့ဖြိုး တိုးတက်မှု လုပ်ငန်းစဉ်များ	အဆိုပြုသူ (အမျိုးသားများ/အမျိုးသမီးများ/အမျိုးသား+အမျိုးသမီး)	အခန်းကဏ္ဍ
၁			
၂			
၃			
၄			
၅			
၆			

ခေါင်းဆောင်၊ ကျေးရွာစီမံကိန်းအထောက်အကူပြုကော်မတီမှအတည်ပြုသည်။

အမည် ဒေါ်ခင်ကျွန်းစေ လက်မှတ် [Signature] နေ့စွဲ ၁၈.၁၂.၂၀၁၇

ယထာဏ်၊ ဒုတိယကြိမ် ကျေးဇူး

အစည်းအဝေးအစီရင်ခံစာ

နေ့ရက်	၁၀.၁၀.၂၀၁၉	အချိန်	၈:၂၀	မှ ၂:၀၀	ထိ
နေရာ	ကျေးဇူး ခန်းမ	ကျေးဇူးအုပ်စု/ကျေးဇူး	ပျံကင်း ကုတ်စု၊ ထူးဒိုင်ဘ		
မြို့နယ်	လွိုင်ကော်	ပြည်နယ်	ကယား		

အစည်းအဝေးအစီရင်ခံစာ	
၁	စီမံကိန်း ကဏ္ဍ ဝိတ်ဆက်ခြင်း
၂	စီမံကိန်း စက်ဝိုင်း
၃	ကျေးဇူး ကော်မတီ ကဖွဲ့ ဖြန့်ချိပေးပို့ခြင်း
၄	PRR လုပ်ငန်း ဖြန့်ချိခြင်း
၅	ကောက်ခံ၊ မျှော်မှန်ချက် နှင့် ဦးစားပေး လုပ်ငန်းများ ပေးပို့ခြင်း
ဆွေးနွေးသည့်အကြောင်းအရာများ	
<ul style="list-style-type: none"> <li>- စီမံကိန်း ကဏ္ဍ ဝိတ်ဆက်ခြင်း နှင့် စီမံကိန်း စက်ဝိုင်း ကဏ္ဍ ဝိတ်ဆက်ခြင်း</li> <li>- ကျေးဇူး ကော်မတီ ကဖွဲ့ ဖြန့်ချိပေးပို့ခြင်း</li> <li>- PRR လုပ်ငန်း ဖြန့်ချိပေးပို့ခြင်း</li> <li>- ကောက်ခံ၊ မျှော်မှန်ချက် နှင့် ဦးစားပေး လုပ်ငန်းများ ပေးပို့ခြင်း</li> </ul>	<p>ဦးဆောင်ဆွေးနွေးသူ</p> <p>ဦးဌေးလှယ်</p> <p>ဒေါ်ခင်ရတနာစု</p>

ဆွေးနွေးဆုံးဖြတ်ချက်များ- ကျေးဇူး ကော်မတီ ကဖွဲ့ ဖြန့်ချိပေးပို့ခြင်းနှင့် ပတ်သက်၍ တွေ့ရှိရသည့် အချက်အလက်များကို အခြေခံအားဖြင့် အောက်ဖော်ပြပါအတိုင်း ဆုံးဖြတ်ခဲ့ပါသည်။

၁။ ကော်မတီဝင်များကို အခြေခံအားဖြင့် အောက်ဖော်ပြပါအတိုင်း ခန့်အပ်ခဲ့ပါသည်။

၂။ ကော်မတီဝင်များကို အခြေခံအားဖြင့် အောက်ဖော်ပြပါအတိုင်း ခန့်အပ်ခဲ့ပါသည်။

၃။ ကော်မတီဝင်များကို အခြေခံအားဖြင့် အောက်ဖော်ပြပါအတိုင်း ခန့်အပ်ခဲ့ပါသည်။

၄။ ကော်မတီဝင်များကို အခြေခံအားဖြင့် အောက်ဖော်ပြပါအတိုင်း ခန့်အပ်ခဲ့ပါသည်။

၅။ ကော်မတီဝင်များကို အခြေခံအားဖြင့် အောက်ဖော်ပြပါအတိုင်း ခန့်အပ်ခဲ့ပါသည်။

အကြံပြုချက်များ-

ကျေးဇူး ကော်မတီ ဝင်များကို အခြေခံအားဖြင့် အောက်ဖော်ပြပါအတိုင်း ခန့်အပ်ခဲ့ပါသည်။

၁။ ကော်မတီဝင်များကို အခြေခံအားဖြင့် အောက်ဖော်ပြပါအတိုင်း ခန့်အပ်ခဲ့ပါသည်။

၂။ ကော်မတီဝင်များကို အခြေခံအားဖြင့် အောက်ဖော်ပြပါအတိုင်း ခန့်အပ်ခဲ့ပါသည်။

၃။ ကော်မတီဝင်များကို အခြေခံအားဖြင့် အောက်ဖော်ပြပါအတိုင်း ခန့်အပ်ခဲ့ပါသည်။

၄။ ကော်မတီဝင်များကို အခြေခံအားဖြင့် အောက်ဖော်ပြပါအတိုင်း ခန့်အပ်ခဲ့ပါသည်။

၅။ ကော်မတီဝင်များကို အခြေခံအားဖြင့် အောက်ဖော်ပြပါအတိုင်း ခန့်အပ်ခဲ့ပါသည်။

မှတ်တမ်းပြုသူ ဦးဌေးလှယ်

ရာထူး - အထူးစစ်ဆေးရေးမှူး

ကဏ္ဍအလိုက်ဦးစားပေးလုပ်ငန်းအကျဉ်းချုပ်ဇယား

ကဏ္ဍ	စဉ်	လုပ်ငန်းအမျိုးအစား	အဆိုပြုသူ (အမှန်ဖြစ်ရန်)			ခုနှစ်	ထောက်ပံ့မည့်အဖွဲ့ အစည်း(သို့) ဌာန	မှတ်ချက်
			ကျား	မ	ကျား +မ			
အခြေခံအဆောက်အအုံကဏ္ဍ(လမ်းတံတား၊ ရေရရှိရေးမီးလင်းရေး)	၁	ကျောက်ချောလမ်းခင်းခြင်း(နီလာ ရိုးမလမ်း)			√			
	၂	ကျောက်ချောလမ်းခင်းခြင်း (ဘုန်းကြီးကျောင်းဘေးလမ်း)			√			
	၃	ကျောက်ချောလမ်းခင်းခြင်း (ကယားမောင်လမ်း)			√			
	၄							
	၅							
	၆							
	၇							
လူမှုစီးကဏ္ဍ(ပညာရေးကျန်းမာရေး နှင့်ဆိုင်သောအဆောက်အအုံများ နှင့် အခြားလိုအပ်ချက်များ)	၁							
	၂							
	၃							
	၄							
	၅							
အသက်မွေးဝမ်းကြောင်းကဏ္ဍ	၁							
	၂							
	၃							
	၄							
	၅							
	၆							

	၇							
သဘာဝဘေးအန္တရာယ်လျှော့ ငြိမ်းရေးကဏ္ဍ	၁							
	၂							
	၃							
	၄							
	၅							
အခြားကဏ္ဍ (ဌာနဆိုင်ရာများသို့ လွှဲပြောင်းနိုင် ခြင်းနှင့် အကောင် အ ထည် ဖော်နိုင်ခြင်းမရှိသောလုပ်ငန်းများ)	၁	လူငယ်ရိပ်သာခြံစည်းရိုးကာရံခြင်း			✓			
	၂							
	၃							
	၄							
	၅							
	၆							
	၇							

ဦးစားပေးလုပ်ငန်းအကျဉ်းချုပ်ဇယား

စဉ်	လုပ်ငန်းအမည်	ဦးစားပေး အဆင့်	အဆိုပြုသူ (ကျား)	အဆိုပြုသူ (မ)	အဆိုပြုသူ (ကျား+မ)	မှတ်ချက်
၁။	ကျောက်ချောလမ်း(ဘိုးဘကျော်လမ်း)	၁			✓	
၂။	ခန်းမဆောင်တည်ဆောက်ခြင်း	၂			✓	
၃။	အားကစားကွင်းပြုပြင်ခြင်း	၃		✓		
၄။	ကျောင်းခြံစည်းရိုးပြုပြင်ခြင်း	၄			✓	
၅။	မူကြိုကျောင်းခြံစည်းရိုးပြုပြင်ခြင်း	၅			✓	
၆။	လှုပ်စစ်မီးသွယ်တန်းခြင်း	၆			✓	
၇။	ဆေးပေးခန်းတည်ဆောက်ခြင်း	၇		✓		
၈။						
၉။						
၁၀။						
၁၁။						
၁၂။						
၁၃။						

ပါဝင်ဆွေးနွေးသူ -  
ကျား - ၇၃ ဦး  
မ - ၈၇ ဦး

မှတ်တမ်းတင်သူ  
အမည် - ဦးဌေးရယ်  
ရာထူး - လူထုစည်းရုံးရေးမှူး



လုပ်ငန်းဆောင်ရွက်မှုမှတ်တမ်းခါတ်ပုံများ



