

ပြည်ထောင်စုသမ္မတမြန်မာနိုင်ငံတော်အစိုးရ
စိုက်ပျိုးရေး၊ မွေးမြူရေးနှင့်ဆည်မြောင်းဝန်ကြီးဌာန
ကျေးလက်ဒေသဖွံ့ဖြိုးတိုးတက်ရေးဦးစီးဌာန
လွိုင်ကော်-ရှားတောမြို့နယ်



လူထုဗဟိုပြုစီမံကိန်း

National Community Driven Development Project



ကျေးရွာဖွံ့ဖြိုးရေးအစီအစဉ် (၂၀၁၇-၂၀၁၈)

Village Development Plan(VDP)

လွိုင်ကော်မြို့နယ်၊ နွားလဝါးကျေးရွာအုပ်စု၊ ထီးသူးကူးကျေးရွာ

မာတိကာ

| အကြောင်းအရာ | စာမျက်နှာ |
|--|-----------|
| ၁။ မြို့နယ်ပြင်မြေပုံ | ၃ |
| ၂။ အုပ်စုမြေပုံ | ၄ |
| ၃။ အုပ်စုတွင်ပါဝင်သောကျေးရွာများစာရင်း | ၅ |
| ၄။ ကျေးရွာသမိုင်းကြောင်း(ကျေးရွာအခြေခံအချက်အလက်များ) | ၆ |
| ၅။ လူထုပူးပေါင်းပါဝင်သော လူမှုဆန်းစစ်ခြင်းနှင့်အကဲဖြတ်ခြင်းလုပ်ငန်းစဉ် (PSA/PRA)အကျဉ်းချုပ်ဇယား | ၈ |
| ၆။ လူမှုရေး နှင့် အရင်းအမြစ်ပြင်မြေပုံ | ၉ |
| ၇။ လူမှုရေး နှင့် အရင်းအမြစ်ပြင်မြေပုံသုံးသပ်ချက် | ၁၀ |
| ၈။ ဥစ္စာဓနကြွယ်ဝမှုအဆင့် သတ်မှတ်ချက်ပြပုံ | ၁၁ |
| ၉။ ဥစ္စာဓနကြွယ်ဝမှုအဆင့်သတ်မှတ်ချက်ဇယားသုံးသပ်ချက် | ၁၂ |
| ၁၀။ ရာသီခွင်ပြဇယား | ၁၃ |
| ၁၁။ ရာသီခွင်ပြဇယားသုံးသပ်ချက် | ၁၄ |
| ၁၂။ အရင်းအမြစ် အသုံးပြုမှုနှင့်ထိန်းချုပ်မှု | ၁၅ |
| ၁၃။ အရင်းအမြစ် အသုံးပြုမှုနှင့်ထိန်းချုပ်မှု သုံးသပ်ချက် | ၁၇ |
| ၁၄။ ပင့်ကူအိမ်ပြပုံ (ကျား၊မ) | ၁၈ |
| ၁၅။ ပင့်ကူအိမ်သုံးသပ်ချက် (ကျား၊မ) | ၁၉ |
| ၁၆။ အဖွဲ့အစည်းချိတ်ဆက်မှုပြပုံ | ၂၀ |
| ၁၇။ အဖွဲ့အစည်းချိတ်ဆက်မှုပြပုံသုံးသပ်ချက် | ၂၁ |
| ၁၈။ ကော်မတီဝင်များစာရင်း | ၂၂ |
| ၁၉။ ကျေးရွာအချက်အလက်များ (ပုံစံ-၁) | ၂၄ |
| ၂၀။ စီမံကိန်းအချိန်ဇယား (ပုံစံ-၂) | ၂၆ |
| ၂၁။ ကျေးရွာဖွံ့ဖြိုးရေးဦးစားပေးအစီအစဉ် (ပုံစံ-၃) | ၂၈ |
| ၂၂။ အစည်းအဝေးမှတ်တမ်းများ | ၃၉ |
| ၂၃။ ကဏ္ဍအလိုက်ဦးစားပေးဖွံ့ဖြိုးရေးလုပ်ငန်းစဉ်များ | ၃၁ |
| ၂၄။ ဦးစားပေးလုပ်ငန်းများရွေးချယ်ခြင်းဇယား | ၃၂ |
| ၂၅။ ကျေးရွာဖွံ့ဖြိုးရေးအစီအစဉ်ဆောင်ရွက်မှုမှတ်တမ်းဓာတ်ပုံများ | ၃၃ |

လွိုင်ကော်မြို့နယ်မြေပုံ

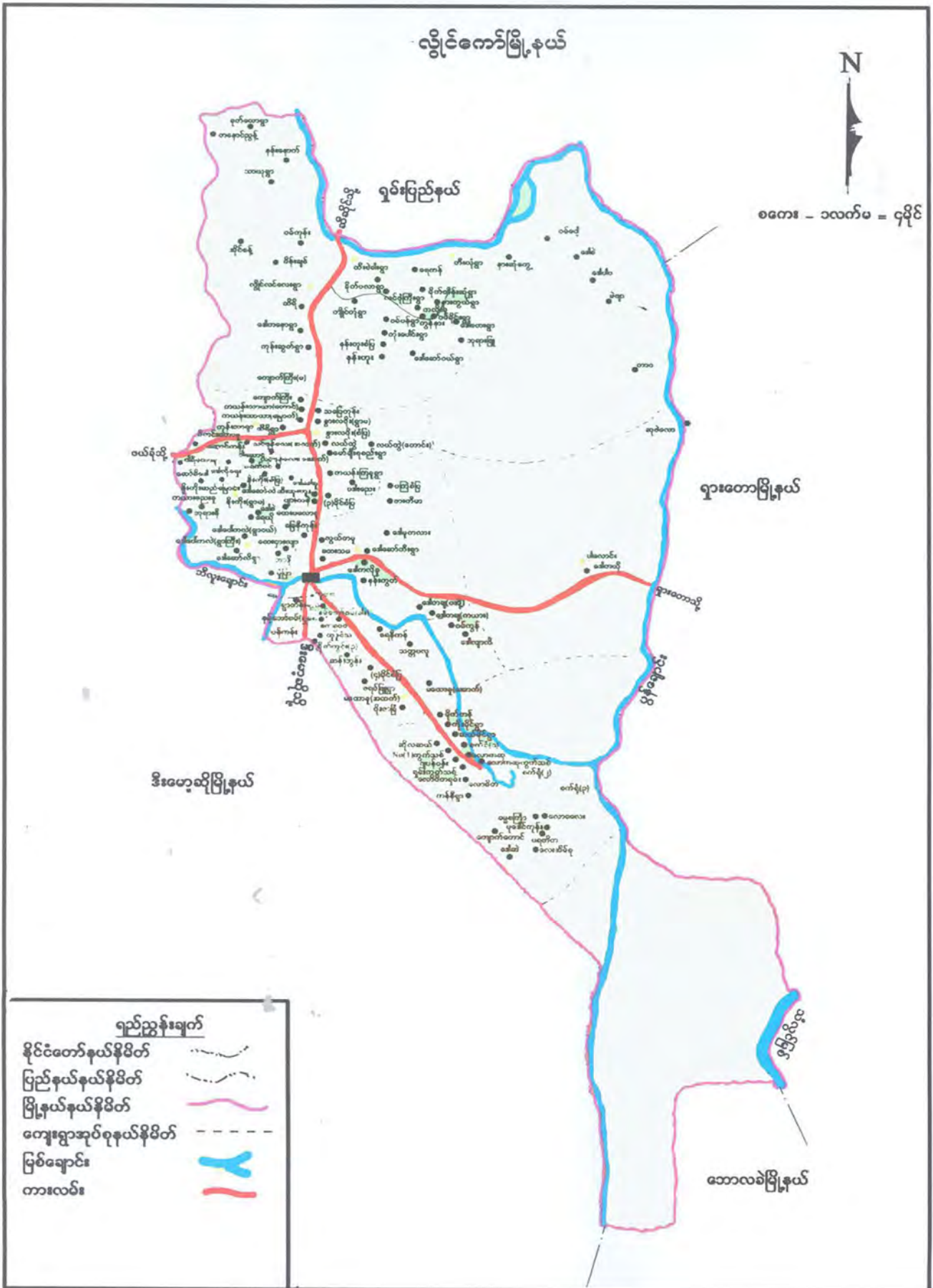

ကျေးရွာအုပ်စုမြေပုံ



ကျေးရွာအုပ်စုတွင် ပါဝင်သော ကျေးရွာများစာရင်း

| စဉ် | ကျေးရွာအုပ်စုအမည် | ကျေးရွာအမည် | မှတ်ချက် |
|-----|-------------------|-------------------|----------|
| ၁။ | နွားလဝိုးအုပ်စု | နွားလဝိုးစံပြ | |
| ၂။ | နွားလဝိုးအုပ်စု | နွားလဝိုးရွာမ | |
| ၃။ | နွားလဝိုးအုပ်စု | ကယန်းကြူ | |
| ၄။ | နွားလဝိုးအုပ်စု | ပဒီးညေး | |
| ၅။ | နွားလဝိုးအုပ်စု | လယ်ထွဲရွာဟောင်း | |
| ၆။ | နွားလဝိုးအုပ်စု | လယ်ထွဲရွာသစ် | |
| ၇။ | နွားလဝိုးအုပ်စု | လင်ဖုံ(အထက်) | |
| ၈။ | နွားလဝိုးအုပ်စု | လင်ဖုံ(အောက်) | |
| ၉။ | နွားလဝိုးအုပ်စု | ဒေါခေါ်ခူ | |
| ၁၀။ | နွားလဝိုးအုပ်စု | မော်ချီးစုစည်း | |
| ၁၁။ | နွားလဝိုးအုပ်စု | ၃ မိုင်ပကြံစံပြ | |
| ၁၂။ | နွားလဝိုးအုပ်စု | ထီးသူးကူး | |
| ၁၃။ | နွားလဝိုးအုပ်စု | ပျားကနဲ | |
| ၁၄။ | နွားလဝိုးအုပ်စု | မြေနီကုန်း | |
| ၁၅။ | နွားလဝိုးအုပ်စု | ထေးပလော်ခူ | |
| ၁၆။ | နွားလဝိုးအုပ်စု | ထီရီ | |
| ၁၇။ | နွားလဝိုးအုပ်စု | ကယန်းသာယာ(တောင်) | |
| ၁၈။ | နွားလဝိုးအုပ်စု | ကယန်းသာယာ(မြောက်) | |
| ၁၉။ | နွားလဝိုးအုပ်စု | သပြေကုန်း | |
| ၂၀။ | နွားလဝိုးအုပ်စု | ကျောက်ကြီး(တောင်) | |

လူထုဗဟိုပြုစီမံကိန်းမှ လူထုပူးပေါင်းပါဝင်သောနည်းဖြင့် ဒုတိယနှစ်စီမံကိန်း မိတ်ဆက်အစည်းအဝေး

(၂၀၁၇-၂၀၁၈) ခုနှစ်

ကျေးရွာအုပ်စုအမည်-**နွားလဝိုး** ကျေးရွာအမည်-**ထီးသူးကူး** ရက်စွဲ ၁၄.၁၀.၂၀၁၇

၁။ ကျေးရွာသမိုင်းအကြောင်း

ထီးသူးကူးကျေးရွာရှိ ရွာသူရွာသားများသည် ယခင်က ဖရူဆိုမြို့နယ် ထီးဘျားညေး ကျေးရွာနှင့် ကေးလျားကျေးရွာ တွင်နေထိုင်ခဲ့ကြပြီး အလုပ်အကိုင်နှင့်မြေနေရာအခက်အခဲကြောင့် ရွာသစ်ထူထောင်ရန်အတွက် လောပိတကျေးရွာ အုပ်စုသို့ရွှေ့ပြောင်းနေထိုင်ခဲ့ကြသည်။ ကျေးရွာနေရာ အသစ်ကို ၁၉၇၀ ခုနှစ်တွင် စတင်တည်ထောင်နေထိုင်ခဲ့ကြပြီးရွှေ့ပြောင်းတောင်ယာစနစ်ဖြင့် နှစ် (၂၀) ကြာ လုပ်ကိုင်စားသောက်နေထိုင်ခဲ့ကြပါသည်။ ထိုစဉ်အခါ နယ်မြေအေးချမ်းမှုမရှိခဲ့ခြင်းတို့ကြောင့် အမြန်ရွှေ့ပြောင်းရန်အမိန့်ထုတ်ခံရခြင်းကြောင့် ယခုလက်ရှိနေထိုင်သော နွားလဝိုးကျေးရွာအုပ်စုတွင် မြေနေရာချပေးပြီးနေထိုင်စေခဲ့ပါသည်။ နွားလဝိုးကျေးရွာအုပ်စု သို့ ၁၉၉၀ ခုနှစ် တွင် ပြောင်းရွှေ့နေထိုင်ရာတွင် အလုပ်အကိုင်အခွင့်အလမ်းမရှိခြင်း ၊ စိုက်ပျိုးရန် လယ်ယာမြေရှားပါးခြင်း ဝေးလံသောနေရာသို့သွားရောက်ပြီး သီးနှံသွားရောက်စိုက်ပျိုးကြရပါသည်။ အချို့မှာ တောင်ယာ/ လယ်ယာပိုင်ဆိုင်မှု အနည်းငယ်ရှိပြီးပြောင်း၊ မြေပဲ၊ ပဲစဉ်းငုံ စသည့်တို့ကိုစိုက်ပျိုးယာကြပါသည်။ ထီးသူးကူးကျေးရွာသည် လွိုင်ကော်မြို့နှင့်(၃)မိုင်အကွာတွင်တည်ရှိပါသည်။ ထီးသူးကူးကျေးရွာကို စတင်ပြောင်းရွှေ့လာစဉ်က စားဝတ်နေရေး အတွက်အခက်အခဲများစွာရှိခဲ့ပါသည်။

ထီးသူးကူးကျေးရွာတွင် စိုက်ပျိုးရေးကို အဓိကထား လုပ်ကိုင်ခဲ့ကြသောတောင်သူများ ဖြစ်ပါသည်။လုပ်ကိုင်လျက်ရှိသော တောင်ယာမှာ ဝေးသောကြောင့်အချို့မှာတောင်ယာတွင်သာ သွားရောက်နေထိုင်ပြီး တစ်ပတ်နှစ်ပတ်ကြာမှသာ ကျေးရွာသို့ပြန်လာကြပါသည်။ အချို့မှာ တစ်နေ့ လုပ်တစ်နေ့စားကျဲကျဲဘမ်း အလုပ်လုပ်ကိုင်ကြပါသည်။ အထူးသဖြင့် လူငယ်များသည် အခြားမြို့နယ်သို့လည်းကောင်း၊ နိုင်ငံရပ်ခြားသို့လည်းကောင်း အလုပ်သွားရောက်လုပ်ကိုင်ကြပါသည်။ ထီးသူးကူးကျေးရွာအတွင်းကျန်းမာရေးကော်မတီ ဖွဲ့စည်းထားရှိပါသည်။ အခါအားလျော်စွာ သွေးစစ်ခြင်း(ငှက်ဖျား/ဆီးချို/သွေးချို)ပြုလုပ်ပေးပါသည်။ ကိုယ်ဝန်ဆောင်မိခင်များနှင့် နာမကျန်းဖြစ်သူများသည် နွားလဝိုးအုပ်စုကျေးလက်ကျန်းမာရေးဌာနခွဲတွင် သွားရောက်ပြသကြ ပါသည်။ ယခုလက်ရှိထီးသူးကူးကျေးရွာတွင် အိမ်ခြေ(၄၈)အိမ်ရှိပြီး ကယားလူမျိုးများသာ နေထိုင်ကြပါသည်။ ခရစ်ယာန်ဘာသာကိုအဓိက ကိုးကွယ်ကြပါသည်။ ကျေးရွာသူ/ကျေးရွာသား များသည် ကျေးရွာ၏သာရေး/နာရေးနှင့်ဖွံ့ဖြိုးရေးလုပ်ငန်းများတွင် အတူတကွ စည်းလုံးညီညွတ်စွာဖြင့် ဆောင်ရွက်ကြပါသည်။

မှတ်တမ်းတင်သူ
အမည် - ဒေါ်လူစီးယာအေးမွန်
ရာထူး- လူထုစည်းရုံးရေးမှူး

လူထုပူးပေါင်းပါဝင်သောလူမှုဆန်းစစ်ခြင်းနှင့်အကဲဖြတ်ခြင်းလုပ်ငန်းစဉ် (PSA/PRA) အကျဉ်းချုပ်ဇယား

| စဉ် | အကြောင်းအရာ | ရက်စွဲ | ဦးတည်အုပ်စု | တက်ရောက်သူ | | | အဓိကဆွေးနွေးချက်များ |
|-----|---|------------|--|------------|----|--------|--|
| | | | | ကျား | မ | ပေါင်း | |
| ၁ | လူမှုရေးအရင်းအမြစ် ပြမြေပုံ (social Map/Resource Map) | ၂၃.၁၀.၂၀၁၇ | ရပ်မိ၊ရပ်ဖ ကော်မတီဝင်များ | ၁၄ | ၂၃ | ၃၇ | အိမ်အမျိုးအစားများ၊အခြေခံ အဆောက်အဦးများ၊လမ်းပန်း ဆက်သွယ်ရေးအခြေအနေ၊ လယ်ယာမြေ၊မြစ်ချောင်း၊ ရေတွင်း၊ရေကန်သစ်တောများ |
| ၂ | ဥစ္စာနေကြွယ်ဝမှု အဆင့်သတ်မှတ်ချက် (Wealth Ranking) | ၂၃.၁၀.၂၀၁၇ | ချမ်းသာ၊ အလယ်အလတ်၊ နွမ်းပါးအုပ်စု | ၁၄ | ၂၃ | ၃၇ | ကျေးရွာလူမှုစီးပွားအုပ်စုများ၊ ခွဲခြားသတ်မှတ်နိုင်ရေးအတွက် အခြေခံစံနှုန်းများသတ်မှတ်ခြင်း ကျေးရွာသားများနှင့်အများသ ဘောတူခွဲခြားသတ်မှတ်ခြင်း |
| ၃ | ပိုင်ဆိုင်မှုသုံးသပ်ခြင်း | ၂၃.၁၀.၂၀၁၇ | ကော်မတီဝင်၊ အမျိုးသမီး၊ အမျိုးသားများ | ၁၄ | ၂၃ | ၃၇ | အမျိုးသမီးနှင့် အမျိုးသားများ ပိုင်ဆိုင် ပြီးထိန်းချုပ်ထား သည့် ပိုင်ဆိုင်မှု(သို့) အရင်း အမြစ် များကိုသုံးသပ်ခြင်း |
| ၄ | ရာသီခွင်ပြကွဲဒီဇိုင်း Seasonal Calender | ၂၃.၁၀.၂၀၁၇ | ကော်မတီဝင်၊ အမျိုးသမီး၊ အမျိုးသားများ | ၁၄ | ၂၃ | ၃၇ | ရာသီဥတု၊စိုက်ပျိုးသီးနှံများ၊ လယ်ယာလုပ်ငန်းများ၊ ဝင်ငွေထွက်ငွေ၊မွေးမြူ ရေးလုပ်ငန်းများ၊ |
| ၅ | ပင့်ကူအိမ်ကွန်ယက် (Spider Web) | ၂၃.၁၀.၂၀၁၇ | အမျိုးသား၊ အမျိုးသမီးများ | ၁၄ | ၂၃ | ၃၇ | အမျိုးသား၊အမျိုးသမီးများတန်းတူ အခွင့်အရေးရရှိမှုနှင့်မရရှိသည့် အကြောင်းအရင်းများ |
| ၆ | အဖွဲ့အစည်းချိတ်ဆက်ပုံ (Venn Diagram) | ၂၃.၁၀.၂၀၁၇ | ကျေးရွာလူမှုဖွံ့ဖြိုး ရေးအဖွဲ့အုပ်ချုပ်ရေး အဖွဲ့၊ကျေးရွာစီထောက်အဖွဲ့ | ၁၄ | ၂၃ | ၃၇ | ကျေးရွာတွင်ရှိအဖွဲ့အစည်းများ နှင့်ဖွံ့ဖြိုးရေးလုပ်ငန်းအတွက်ချိတ် ဆက်ဆောင်ရွက်လုပ်ကိုင်မှု |

ကျေးရွာ၏ လူမှုရေးအရင်းအမြစ်ပြမြေပုံရေးဆွဲခြင်း

မြို့နယ်-လွိုင်ကော် ကျေးရွာအုပ်စု-နွားလပိး ကျေးရွာ-ထီးသူးကူး ရက်စွဲ - ၂၃.၁၀.၂၀၁၇

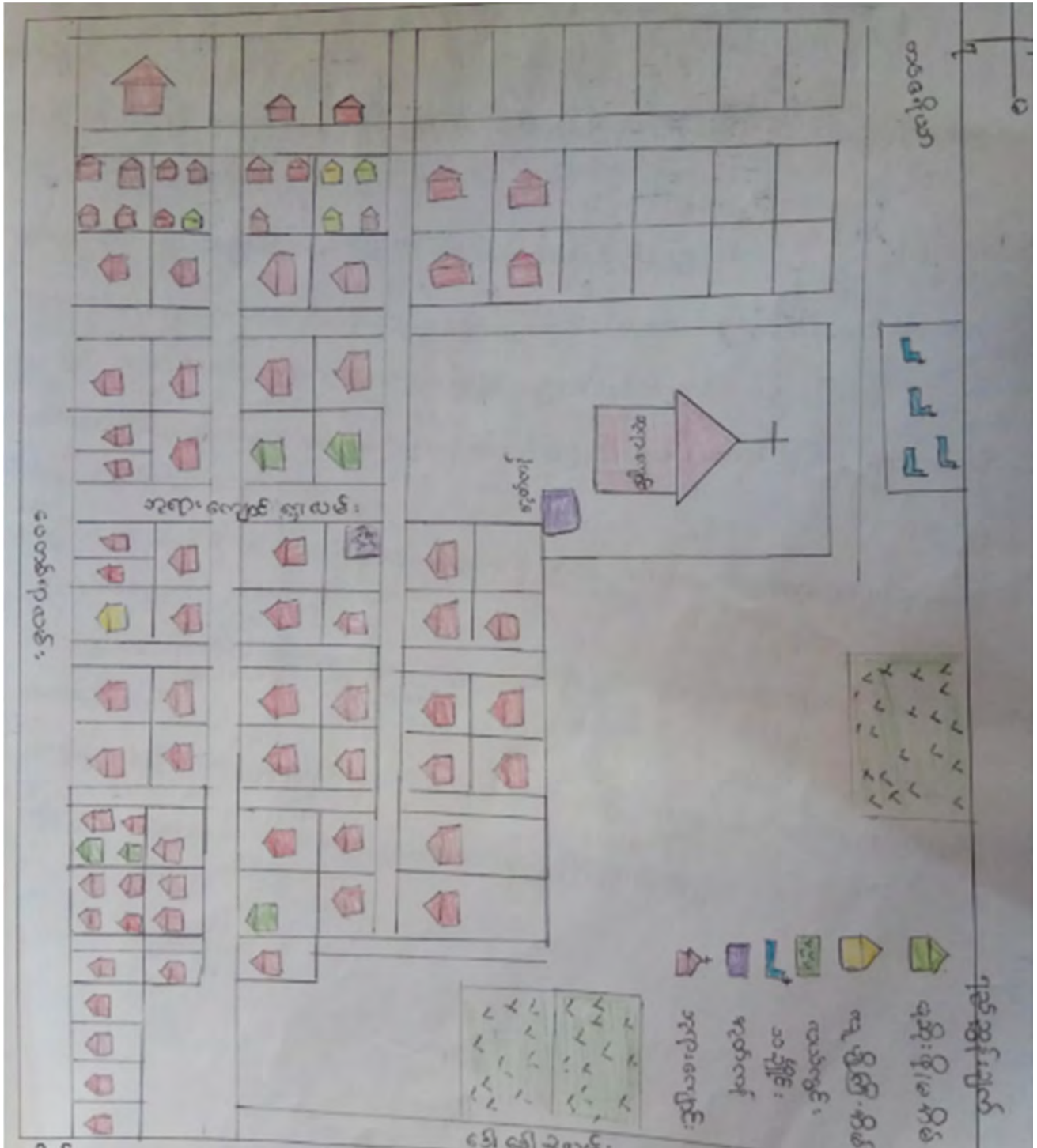

ပါဝင်ဆွေးနွေးသူ -

- ကျား - ၁၄
- မ - ၂၃

မှတ်တမ်းတင်သူ

- အမည်- ဒေါ်နော်ထူးထူးအောင်
- ရာထူး - လူထုစည်းရုံးရေးမှူး

လူမှုရေး နှင့် အရင်းအမြစ်ပြ မြေပုံသုံးသပ်ချက်

ထီးသူးကူးကျေးရွာတွင် အိမ်ခြေ(၄၈)အိမ် ရှိပြီး ကယားလူမျိုးများသာနေထိုင်ကြပါသည်။ လယ်ယာစိုက်ပျိုးခြင်းလုပ်ငန်းကို အဓိကလုပ်ကိုင်ပြီး အသက်မွေးကြသောကျေးရွာ ဖြစ်ပါသည်။ လယ်ယာများတွင် စပါး၊ ပြောင်း၊ မြေပဲနှင့် ပဲစဉ်းငုံတို့ကို အဓိကစိုက်ပျိုးကြပါသည်။ ထိုစိုက်ပျိုးသီးနှံကိုသာအမှီပြုမိသားစု၏စားဝတ်နေရေး ပြုသနာကိုဖြေရှင်းကြရပါသည်။ လယ်ယာ ရှိသောသူများသည် စားဝတ်နေရေး ပိုမိုအဆင်ပြေကြပြီး လယ်ယာမြေမရှိသော သူများသည် အငှားလိုက်ခြင်းဖြင့် စားဝတ်နေရေးအတွက် အဆင်ပြေစေရန်ဆောင်ရွက်ကြပါသည်။ စပါးနှင့်ပြောင်း တို့ကို မေလနှင့်ဇွန်လတွင် အများဆုံးစိုက်ပျိုးကြပါသည်။ ရာသီဥတုပေါ် မူတည်ပြီး စိုက်ပျိုးကြပါသည်။ စပါး နှင့် ပြောင်းမျိုးကောင်းမျိုးသန့် ရရှိစေရန်ဈေးကြီးပေးပြီးဝယ်ကြရသည်။ စိုက်ပျိုးရာသီနှင့် ရိတ်သိမ်းရာသီပြီးသောအခါတွင် တောင်ယာများကို ရှင်းလင်းမီးရှို့ကြပါသည်။

စိုက်ပျိုး ရေးရာသီနားသောကာလတွင် တစ်ဖက်တစ်လှမ်းမှဝင်ငွေရရှိစေရန်အတွက် အမျိုးသားများသည် ပန်းရံနှင့် လက်သမားလုပ်ငန်းနှင့် အခြားနေစားများသွားရောက်လုပ်ကိုင် ဆောင်ရွက်ကြပြီး အမျိုးသမီးများမှာ ကြက်၊ ဝက်မွေးမြူခြင်း သွားရောက်ရောင်းချခြင်းဖြင့်ဝင်ငွေ ရရှိအောင်ဆောင်ရွက်ကြပါသည်။ ကျေးရွာတွင်အလုပ်အကိုင်အခွင့်အလမ်းရှားပါးသောကြောင့် အချို့သောသူများသည် အခြားမြို့နယ်တွင် သော်လည်းကောင်း၊ နိုင်ငံခြားတွင်သော်လည်းကောင်းသွား ရောက်အလုပ်လုပ်ကိုင်ကြပါ သည်။ ကျေးရွာလူထုများသည် အိမ်တိုင်း တွင်ရေတွင်းများရှိသော်လည်း နွေရာသီတွင်ရေခမ်းပြီး ရေလုံလောက်မှုမရှိပါ။

ထီးသူးကူးကျေးရွာတွင် အလယ်တန်း စာသင်ကျောင်း ရှိပြီး အထက်ပညာရပ်များကို မြို့ပေါ်စာသင်ကျောင်း တွင်သော်လည်းကောင်း၊ နွားလဝိုးရွာမအထက်တန်းကျောင်းတွင်သော် လည်းကောင်း ဆက်လက်ပညာသင်ယူကြပါသည်။ ယခုအချိန်တွင် ကျေးရွာတွင် ပညာတတ်ဦးရေမှာ တဖြည်းဖြည်းပေါ်ထွက်လာပါသည်။ ကျေးရွာတွင် ကျန်းမာရေးဆေးပေးခန်းမရှိသောကြောင့် ကျန်းမာရေးနှင့်ပတ်သက်ပြီး အခက်အခဲများရှိပါက ကိုယ်ဝန်ဆောင်မိခင်များနှင့် နာမကျန်းဖြစ်သူများ သည် နွားလဝိုးအုပ်စုကျေးလက်ကျန်းမာရေးဌာနခွဲတွင်သွားရောက် ဆေးကုသမှုခံယူကြပြီး အရေးပေါ်ကျန်းမာရေးအခြေအနေများတွင် လွိုင်ကော်ဆေးရုံကြီးတွင်သွားရောက် ဆေးကုသမှုခံယူ ကြရပါသည်။ ကျေးရွာအတွင်းရှိလမ်းများသည် မြေသားလမ်းများဖြစ်သောကြောင့် မိုးရာသီတွင် သွားလမ်းရန်ခက်ခဲပါသည်။ ကျေးရွာတွင် အိမ်ခြေနည်းသော်လည်း ရွာ၏သာရေးနာရေး၊ လူမှုရေးများတွင် အတူတကွ ပူးပေါင်း ပါဝင်ပြီး ဆောင် ရွက်ကြပါသည်။

ဥစ္စာနေအဆင့် ခွဲခြားမှု စံနမူနာပုံစံ

မြို့နယ်-လွိုင်ကော် ကျေးရွာအုပ်စု-နွားလဝိုး ကျေးရွာ-ထီးသူးကူး ရက်စွဲ - ၂၃.၁၀.၂၀၁၇

| အမျိုးအစား | သတ်မှတ်ချက်/ညွှန်းကိန်းများ | အိမ်ထောင်စု အရေအတွက် | ရာခိုင်နှုန်း |
|------------------------------|---|-------------------------|---------------|
| ချမ်းသာ | ထော်လော်ဂျီ၊ ဆိုင်ကယ်(၂)စီး၊ စက်ဘီး၊ ကိုင်းရှည်ထွန်စက်၊ တိုက်အိမ် ၊ ဖုန်း၊ တီဗီ၊တောင်ယာ (၁၅)ဧက၊လယ် (၆)ဧက၊ ဈေးဆိုင် | ၇ | ၁၄.၆ % |
| အလယ်အလတ် | နွားလှည်း၊ နွား၊ဆိုင်ကယ်(၁)စီး၊ ဖုန်း၊တီဗီ ပျဉ်ထောင်အိမ်၊တောင်ယာ (၁၀)ဧက | ၂၅ | ၅၂ % |
| ဆင်းရဲ/နွမ်းပါး | ဝါးထန်ရုံအိမ်၊စက်ဘီး၊ဆိုင်ကယ်(၁)စီး၊ ဖုန်း၊တီဗီ၊ တောင်ယာ (၅)ဧက | ၁၆ | ၃၃.၄ % |
| စုစုပေါင်းအိမ်ထောင်စု | | ၄၈ | ၁၀၀% |

ပါဝင်ဆွေးနွေးသူ -

ကျား - ၁၄

မ - ၂၃

မှတ်တမ်းတင်သူ

အမည်- ဒေါ်နော်ထူးထူးအောင်

ရာထူး -လူထုစည်းရုံးရေးမှူး

ဥစ္စာနေကြွယ်ဝမှုဇယား သုံးသပ်ချက်

ထီးသူးကူးကျေးရွာ၏ ဥစ္စာနေကြွယ်ဝမှုကို အဆင့်(၃)ဆင့်သတ်မှတ်ထားကြပါသည်။ အိမ်ခြေနှင့်အိမ်ထောင်စုအရေအတွက်(၄၈)အိမ်ရှိသည့်အနက် အိမ်ခြေ(၇)မှာ ချမ်းသာအဆင့်၊ အိမ်ခြေ(၂၅)မှာ အလယ်အလတ်အဆင့်တွင်ရှိပြီးအိမ်ခြေ(၁၆)အိမ်မှာ ဆင်းရဲအဆင့်တွင်ရှိသည်ဟု သတ်မှတ်ထားကြပါသည်။

ဥစ္စာနေကြွယ်ဝမှုကို အဆင့်(၃)ဆင့် အနက် ချမ်းသာသောအဆင့်တွင်ရှိသော အိမ်ခြေ (၇) အိမ်မှာ ထော်လော်ဂျီ၊ ဆိုင်ကယ်(၂)စီး၊ စက်ဘီး၊ ကိုင်းရှည်ထွန်စက်၊ ဖုန်း၊တီဗီ၊တောင်ယာ (၁၅)ဧက၊ လယ်(၆)ဧက၊ ဈေးဆိုင်ပိုင်ဆိုင်ပြီး နေအိမ်အနေအထားမှာ တိုက်အိမ်ဖြင့် နေထိုင်ကြ ပါသည်။ အလယ်အလတ်အဆင့်တွင် ရှိသော အိမ်ခြေ (၂၅) အိမ်တွင်နွားလှည်း၊နွား၊ ဆိုင်ကယ်(၁)စီး၊ ဖုန်း၊ တီဗီ ၊ တောင်ယာ(၁၀)ဧကနှင့်အထက်ပိုင်ဆိုင်ထားကြပြီး နေအိမ်အနေအထား မှာ ပျဉ်ထောင်အိမ်နှင့်သာနေထိုင်ကြပါသည်။ ဆင်းရဲနွမ်းပါးပြီး စားဝတ်နေရေး အဆင်မပြေသော အိမ်ထောင်မိသားစု (၁၆) အိမ်မှာ စက်ဘီး၊ ဆိုင်ကယ်(၁)စီး၊ ဖုန်း၊ တီဗီ၊ တောင်ယာ (၅)ဧက နှင့်အထက်ပိုင်ဆိုင်ကြပြီး နေအိမ်အနေအထားမှာ ဝါးထန်းရံအိမ်ဖြင့်သာနေထိုင်ကြပါသည်။ ဤအဆင့် တွင်ရှိသောအချို့မိသားစုမှာလည်း လယ်ယာပိုင်ဆိုင်မှုမရှိသောသူ မိသားစုများလည်း ရှိပါသည်။

ဆင်းရဲပြီးနွမ်းပါးခြင်းနှင့်စားဝတ်နေရေးမပြေလည်သည့်အကြောင်းအရင်းမှာလယ်ယာ ပိုင်ဆိုင်မှုနည်းပါးခြင်း၊ လယ်ယာမြေမရှိခြင်း၊ အလုပ်အကိုင်တည် တကျမရှိခြင်းနှင့် အလုပ်လုပ်သူနည်းပြီး မိသားစုဦးရေများခြင်း စသည်တို့ကြောင့်ဖြစ်ပါသည်။ အချို့သောသူများ မှာလယ်ယာမဝယ်နိုင်ခြင်းနှင့် ရင်းနှီးငွေမရှိခြင်း တို့ကြောင့်စားဝတ်နေရေး မပြေလည်ကြပေ။ ထိုသို့စားဝတ်နေရေးမပြေလည်သောကြောင့် အမျိုးသားများသည် စိုက်ပျိုးရာသီ နားသောအချိန်တွင် ပန်းရံလက်သမားလုပ်ငန်းများလုပ်ကိုင်ကြပြီး စားဝတ်နေရေးပြေလည်စေရန်တစ်ဖက်တစ်လှမ်းမှ ဝင်ငွေ ရရှိစေရန် ဆောင်ရွက်ဖြေရှင်းခဲ့ကြပါသည်။မိုးခေါင်ရေရှားပြီး ရာသီဥတု ဖောက်ပြန်သောနှစ်တွင် လယ်ယာဧကများစွာပိုင်ဆိုင်ထားသော အိမ်ထောင်စုမှာ စားဝတ်နေရေး အဆင်ပြေသော်လည်း လယ်ယာဧကအနည်းငယ်သာပိုင်ဆိုင်ထားသောအိမ်ထောင်စုမှာ စားဝတ်နေရေးအခက်အခဲများ ကြုံတွေ့ကြရပါသည်။ ထိုသို့အခက်အခဲများ ကြုံတွေ့သောအခါတွင် အခြားအဆင်ပြေသောသူများထံမှ သွားရောက်ချေးငှားရပြီး နောက်နှစ်သီးနှံပေါ်ချိန်မှသာ အကြွေးများ ပြန်လည် ဆပ်ကြရပါသည်။ ရာသီဥတုကောင်းမွန်သောနှစ်တွင် စားဝတ်နေရေး အဆင်ပြေပြီး မိသားစု အတွက်တစ်နှစ်တာ စားဝတ်နေရေးအတွက် လုံလောက်မှုရှိပါသည်။

ရာသီခွင်ပြက္ခဒိန်

| အကြောင်းအရာ | တန်ခူး | ကဆုန် | နယုန် | ဝါဆို | ဝါခေါင် | တော်သလင်း | သီတင်းကျွတ် | တန်ဆောင်မုန်း | နတ်တော် | ပြာသို | တပို့တွဲ | တပေါင်း |
|--------------------|---|---|---|---|--|---|---|---|---|---|---|---|
| ရာသီဥတု |  |  |  |  |  |  |  |  |  |  |  |  |
| စိုက်ပျိုးရေး | ကြက်သွန်နှုတ် | | စပါးစိုက်၊ ပြောင်းစိုက်၊ မြေပဲစိုက်၊ ပဲစဉ်းစိုက် | | | ပေါင်းလိုက်၊ ပြောင်းရိတ်သိမ်း၊ မြေပဲနှုတ်၊ စပါးရိတ်သိမ်း | | | | | ပဲစဉ်းစိုက် | |
| ဝင်ငွေ | | | | | | | \$ \$ | \$ \$ \$ | \$ \$ \$ | | | \$ |
| ထွက်ငွေ | | | \$ \$ | \$ | \$ \$ | \$ | \$ | | \$ \$ \$ | \$ | | |
| ကျန်းမာရေး | | ဝမ်းပျက်ဝမ်းလျော | | | | | | တုတ်ကွေး၊ နှာစေးချောင်းဆိုး | | | | |
| ပွဲလမ်းသဘင် | | | | | | | | | ခရစ္စမတ်ပွဲ | နှစ်သစ်ကူးပွဲ | | |
| သောက်သုံးရေရရှိမှု | ရေရှားပါးခြင်း | | ရေလုံလောက်မှုရှိ | | | | | | | | | ရေရှားပါးခြင်း |
| အစားအစာဖူလုံမှု | အသီးအရွက်များပေါများခြင်း | | | | | | | | | | | |
| အားလပ်ချိန် | အလုပ်ပါးချိန် | | | | | | | | | | | အလုပ်ပါးချိန် |

ပါဝင်ဆွေးနွေးသူ -

ကျား - ၁၄

မ - ၂၃

မှတ်တမ်းတင်သူ

အမည်- ဒေါ်နော်ထူးထူးအောင်

ရာထူး - လူထုစည်းရုံးရေးမှူး

ရာသီခွင်ပြ ပြက္ခဒိန် သုံးသပ်ချက်

ထီးသူးကူးကျေးရွာ၏ အဓိက စိုက်ပျိုးသောသီးနှံမှာ ပြောင်း၊စပါး ၊မြေပဲ ၊ပဲစဉ်းငုံ စသည့်တို့ကို စိုက်ပျိုးကြပါသည်။ ဖွန်လနှင့် ဇူလိုင်လတွင် ပြောင်း၊စပါး ၊မြေပဲ ၊ပဲစဉ်းငုံ စတင်စိုက်ပျိုးကြစိုက်ပျိုးကြပါသည်။ အောက်တိုဘာလတွင် ပြောင်းချိုးမြေပဲနတ်ပြီး နိုဝင်ဘာလတွင် စပါးရိတ်သိမ်းကြပါသည်။ စပါးရိတ်သိမ်းပြီး ဖေဖော်ဝါရီလတွင် ပဲစဉ်းငုံခူးကြပါသည်။

ဝင်ငွေများအနေဖြင့် စပါးပြောင်း နှင့် မြေပဲ ရိတ်သိမ်းပြီးရောင်းသည့်လဖြစ်သော အောက်တိုဘာလနှင့် ဒီဇင်ဘာလတွင် ဝင်ငွေအများဆုံးရရှိသောလဖြစ်ပါသည်။ ကျန်သောလများတွင် နေ့စားအလုပ်များ သွားရောက် လုပ်ကိုင်ကြသောကြောင့် ဝင်ငွေအနည်းငယ်ရှိကြပါသည်။ ထွက်ငွေများအနေဖြင့်စိုက်ပျိုးချိန်အတွက်မြေဩဇာများ ၊ မျိုးစေ့များဝယ်ရသောအချိန်တွင်ထွက်ငွေပိုများပါသည်။ ကျန်းမာရေးအနေဖြင့် မေလနှင့်ဇွန်လများတွင် ဝမ်းပျက်ဝမ်းလျော်အဖြစ်များပြီး နိုဝင်ဘာလနှင့် ဒီဇင်ဘာလများတွင်နှာစေးချောင်းဆိုးခြင်းနှင့် တုတ်ကွေးရောဂါ အဖြစ်များပါသည်။

ထီးသူးကူးကျေးရွာတွင် အဓိကပွဲတော်များအနေဖြင့် ခရစ္စမတ်ပွဲ နှင့် ကရင်နှစ်သစ်ကူးပွဲ စသည့်တို့ကို အဓိက ကျင်းပကြပါသည်။ ဧပြီလနှင့်မေလတွင် ရေတွင်းရေခမ်းသောကြောင့် သောက်သုံးရာသီ ရှားပါးသော ကာလ ဖြစ်ပါသည်။ သို့သော်လည်း ထီးသူးကူး ကျေးရွာအတွက်ကျေးလက်ဦးစီးမှ ရေလျှောင်ကန် တည်ဆောက် ပေးကြောင့် နွေရာသီတွင် သောက်သုံးရေ အဆင်ပြေလာခဲ့ရပါသည်။ ဖေဖော်ဝါရီလနှင့် မတ်လများ တွင် သီးနှံများ ရိတ်သိမ်းပြီး သော အချိန် ဖြစ်သောကြောင့် အလုပ်ပါးသော အချိန်ဖြစ်ပါသည်။ ထိုအချိန်တွင် အချို့သော သူများ မှာ နေ့စားပန်းရံ ၊ လက်သမား အလုပ်များသွားရောက်လုပ်ကိုင်ခြင်းဖြင့် ကျေးရွာတွင် အမျိုးသား များက မိသားစု ဝင်ငွေရရှိစေရန် ပိုမိုအလုပ်လုပ်ကိုင်ကြပါသည်။ အမျိုးသမီးများသည် အိမ်မှုကိစ္စများတွင် သာပိုမို အချိန်ကုန်ကြသော ကြောင့် ဝင်ငွေရရှိမှုနည်းပါသည်။ ထို့ကြောင့် စားဝတ်နေရေးလုံလောက်မှုမရှိပါ။ ထိုသို့ လုံ လောက်မှု မရှိသောကြောင့် ချေးငှားရပြီး သီးနှံထွက်သောအချိန်မှသာ အတိုးနှင့် ပြန်လည်ဆပ်ကြရပါသည်။ ထိုနည်းဖြင့်မိသားစု စားဝတ်နေရေးကို အဆင်ပြေစေရန် ဖြေရှင်းခဲ့ကြပါသည်။ အမျိုးသမီးများသည် ကြက်၊ဝက်မွေးမြူခြင်းဖြင့် ဝင်ငွေရရှိအောင်ဆောင်ရွက်ကြပါသည်။

အရင်းအမြစ်သုံးစွဲမှုပုံစံပြဇယား

| ကျား | မ | ကျား + မ |
|-------------|-----------------------|---------------|
| လယ်ထွန်စက် | ဈေးဆိုင် | ဆိုင်ကယ် |
| ထော်လော်ဂျီ | ကြက်၊ ဝက်မွေးမြူခြင်း | လယ်ယာ |
| လက်သမား | အိမ်တွင်းမှု | ပန်းရံ |
| | | လမ်း၊ ရေတွင်း |
| | | ဘုရားကျောင်း |
| | | အိမ်၊ ကျောင်း |
| | | တီဗီ ၊ ဖုန်း |
| | | ရေလှောင်ကန် |

ပါဝင်ဆွေးနွေးသူ -

ကျား - ၁၄

မ - ၂၃

မှတ်တမ်းတင်သူ

အမည်- ဒေါ်နော်ထူးထူးအောင်

ရာထူး - လူထုစည်းရုံးရေးမှူး

အရင်းအမြစ်ထိန်းချုပ်မှု/ဆုံးဖြတ်မှုပုံစံပြဇယား

| ကျား | မ | ကျား + မ |
|-------------|----------------------|--------------|
| လယ်ထွန်စက် | ကြက်၊ဝက်မွေးမြူခြင်း | ဆိုင်ကယ် |
| လက်သမား | အိမ်တွင်းမှု | လယ်ယာ |
| ထော်လော်ဂျီ | ဈေးဆိုင် | ပန်းရုံ |
| | | လမ်း၊ရေတွင်း |
| | | ဘုရားကျောင်း |
| | | အိမ်၊ကျောင်း |
| | | ဘုရားကျောင်း |
| | | တီပီ၊ဖုန်း |
| | | ရေလှောင်ကန် |

အရင်းအမြစ်ထိန်းချုပ်မှုပုံစံဇယားသုံးသပ်ချက်

ထီးသူးကူးကျေးရွာတွင် အိမ်ခြေ (၄၈) အိမ် ရှိပြီး ကယားလူမျိုးများသာနေထိုင်ကြပါသည်။ လယ်ယာစိုက်ပျိုးခြင်းလုပ်ငန်းကို အဓိက လုပ်ကိုင် ပြီး အသက်မွေးကြသောကျေးရွာဖြစ်ပါသည်။ လယ်ယာများတွင် စပါး၊ ပြောင်း၊မြေပဲ၊ နှင့် ပဲစဉ်းငုံ တို့ကို အဓိကစိုက်ပျိုး ကြပါသည်။ ထိုစိုက်ပျိုးသီးနှံ ကိုသာအ မှီပြုမိသားစု၏စားဝတ်နေရေး ပြသနာကိုဖြေရှင်းကြရပါသည်။လယ်ယာရှိသောသူများသည် စားဝတ်နေရေး ပိုမိုအဆင်ပြေကြပြီး လယ်ယာမြေမရှိသောသူများသည် အငှားလိုက်ခြင်းဖြင့် စားဝတ်နေရေးအတွက် အဆင်ပြေစေရန် ဆောင်ရွက်ကြပါသည်။ စပါးနှင့်ပြောင်းတို့ကို မေလနှင့်ဇွန်လတွင် အများဆုံးစိုက်ပျိုးကြပါသည်။ ရာသီဥတုပေါ် မူတည်ပြီး စိုက်ပျိုးကြပါသည်။ စပါးနှင့် ပြောင်းမျိုးကောင်းမျိုးသန့် ရရှိစေရန် ဈေးကြီးပေးပြီးဝယ်ကြရသည်။စိုက်ပျိုးရာသီ နှင့် ရိတ်သိမ်းရာသီ ပြီးသောအခါတွင် တောင်ယာများကို ရှင်းလင်းမီးရှို့ကြပါသည်။

စိုက်ပျိုးရေးရာသီနားသောကာလတွင် တစ်ဖက်တစ်လှမ်းမှဝင်ငွေရရှိစေရန်အတွက် အမျိုးသားများသည် ပန်းရံနှင့် လက်သမားလုပ်ငန်းနှင့် အခြားနေစားများသွားရောက်လုပ်ကိုင် ဆောင်ရွက်ကြပြီး အမျိုးသမီးများမှာ ကြက် ၊ ဝက်မွေးမြူခြင်း သွားရောက်ရောင်းချ ခြင်းဖြင့်ဝင်ငွေ ရရှိအောင်ဆောင်ရွက်ကြပါသည်။ ကျေးရွာတွင်အလုပ်အကိုင်အခွင့်အလမ်းရှားပါးသောကြောင့် အချို့သောသူများသည် အခြားမြို့နယ်တွင် သော်လည်းကောင်း နိုင်ငံခြားတွင်သော်လည်းကောင်း သွား ရောက်အလုပ်လုပ်ကိုင်ကြပါ သည်။ ကျေးရွာလူထုများသည် အိမ်တိုင်း တွင်ရေတွင်းများရှိသော်လည်း နွေရာသီတွင်ရေခမ်းပြီး ရေလုံလောက်မှုမရှိပါ။

ထီးသူးကူးကျေးရွာတွင် အလယ်တန်း စာသင်ကျောင်း ရှိပြီး အထက်ပညာရပ်များကို မြို့ပေါ်စာသင်ကျောင်း တွင်သော်လည်းကောင်း နွားလဝိုးရွာမအထက်တန်းကျောင်းတွင်သော် လည်းကောင်း ဆက်လက်ပညာသင်ယူကြပါသည်။ ယခုအချိန်တွင် ကျေးရွာတွင် ပညာတတ်ဦးရေမှာ တဖြည်းဖြည်းပေါ်ထွက်လာပါသည်။ ကျေးရွာတွင် ကျန်းမာရေး ဆေးပေး ခန်းမရှိသောကြောင့် ကျန်းမာရေးနှင့် ပတ်သက်ပြီး အခက်အခဲများရှိပါက ကိုယ်ဝန် ဆောင်မိခင်များနှင့် နာမကျန်းဖြစ်သူများသည် နွားလဝိုး အုပ်စုကျေးလက် ကျန်းမာရေး ဌာနခွဲတွင်သွားရောက် ဆေးကုသ မှုခံ ယူကြပြီး အရေးပေါ် ကျန်းမာရေးအခြေအနေများတွင် လွိုင်ကော်ဆေးရုံကြီးတွင်သွား ရောက် ဆေး ကုသ မှုခံယူကြရပါသည်။ ကျေးရွာအတွင်းရှိလမ်းများသည် မြေသားလမ်းများဖြစ်သောကြောင့် မိုးရာသီတွင် သွားလမ်းရန်ခက်ခဲပါသည်။ ကျေးရွာတွင်အိမ်ခြေနည်း သော်လည်း ရွာ၏သာရေးနာရေး၊ လူမှုရေးများတွင် အတူတကွ ပူးပေါင်း ပါဝင်ပြီး ဆောင် ရွက်ကြပါသည်။

ပင့်ကူအိမ်သုံးသပ်ခြင်းပြပုံ

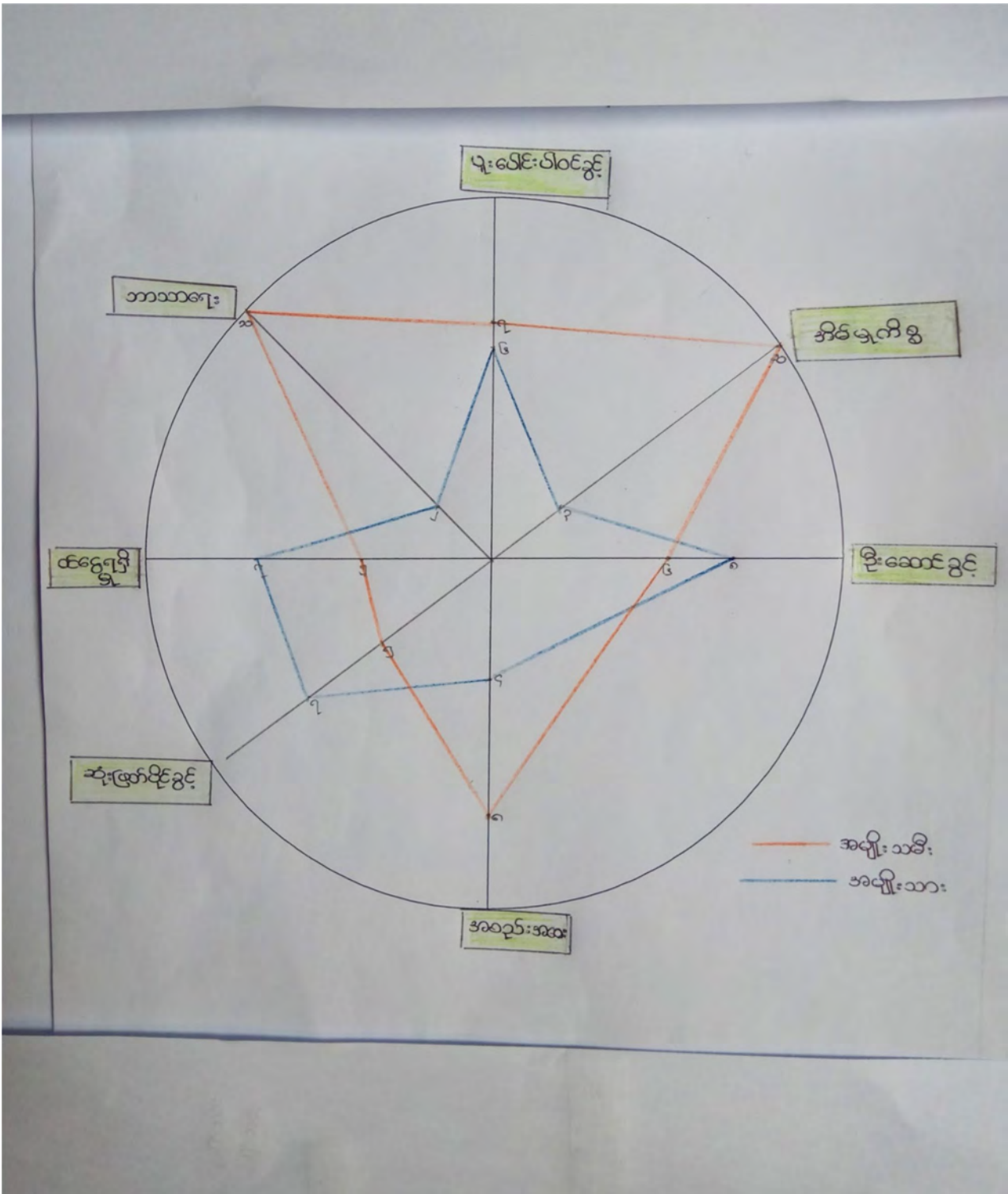

ပါဝင်ဆွေးနွေးသူ -

ကျား - ၁၄

မ - ၂၃

မှတ်တမ်းတင်သူ

အမည်- ဒေါ်နော်ထူးထူးအောင်

ရာထူး - လူထုစည်းရုံးရေးမှူး

ပင့်ကူအိမ် သုံးသပ်ချက်

ထီးသူးကူးကျေးရွာရှိ အမျိုးသမီးများသည် အိမ်မှုကိစ္စနှင့်သာ ပိုမိုအချိန်ကုန်ကြသောကြောင့်ဝင်ငွေရရှိသောလုပ်ငန်းများ လုပ်ကိုင်ဆောင်ရွက်ခြင်းမရှိသောကြောင့် ဝင်ငွေရရှိမှုနည်းပါသည်။ ကျေးရွာတွင် အမျိုးသားနှင့် အမျိုးသမီးလုပ်အားခတန်းတူရရှိကြပါသည်။ ကျေးရွာ၏ဖွံ့ဖြိုးရေးလုပ်ငန်းများတွင် အမျိုးသမီးများပူးပေါင်းပါဝင်မှု အားကောင်းသော်လည်း ဆုံးဖြတ်ချက်ချရာတွင် အမျိုးသားများကဦးဆောင်ပြီးဆုံးဖြတ်ချက်ချကြပါသည်။ လုပ်အားခဝင်ငွေနှင့်ပတ်သက်ပြီး အမျိုးသားများသည် အခြားဒေသတွင်သွားရောက် အလုပ်လုပ်ကိုင်ကြသောကြောင့် အမျိုးသမီးများထက်ဝင်ငွေပိုများပါသည်။ ဦးဆောင်ခွင့်တွင် အမျိုးသားများသည် အမျိုးသမီးများထက် ပိုမိုဦးဆောင်ပြီး ကျေးရွာ၏ဖွံ့ဖြိုးရေးလုပ်ငန်းများတွင်ပါဝင်ကြပါသည်။ ကျေးရွာ၏ဘာသာရေးနှင့် ပတ်သက်သောလုပ်ငန်းများတွင် အမျိုးသမီးများကပိုမိုဦးဆောင်ပြီး ပါဝင်ကြပါသည်။ ကျေးရွာ၏ သာရေး/နာရေးနှင့်လူမှုရေးများတွင်အမျိုးသားနှင့် အမျိုးသမီးအတူတကွ ပူးပေါင်းဆောင်ရွက်ကြပါသည်။ ကျေးရွာရှိအမျိုးသမီးများသည် အချို့မှာပြောရဲဆိုရဲရှိပြီး အချို့မှာပြောရဲဆိုရဲမူအားနည်းနေကြပါသည်။ ထိုသို့အားနည်းခြင်းကြောင့် ကျေးရွာ၏ လုပ်ငန်းများတွင် ဦးဆောင်မှုနှင့် ဆုံးဖြတ်ချက်ချရာတွင်အားနည်းနေကြပါသည်။ အမျိုးသမီးများကို အသိပညာပေးဆွေးနွေးပွဲများနှင့် ရွာ၏လုပ်ငန်းများတွင် အမျိုးသမီးများကိုပိုမိုလက်တွဲခေါ်ရမည်ဖြစ်သည်။ ထို့ပြင်အမျိုးသမီးများကို ပိုမိုအားပေးပြီး ပြောရဲဆိုရဲရှိလာစေရန်၊ ဆုံးဖြတ်ချက်များချနိုင်စေရန်နှင့် ဦးဆောင်နိုင်စေရန် ကူညီပံ့ပိုးပြီး အတူတကွ လုပ်ဆောင်သွားရမည်ဖြစ်ပါသည်။

အဖွဲ့အစည်းချိတ်ဆက်မှု ပြပုံ(ကျေးရွာအတွင်း/အပြင်)

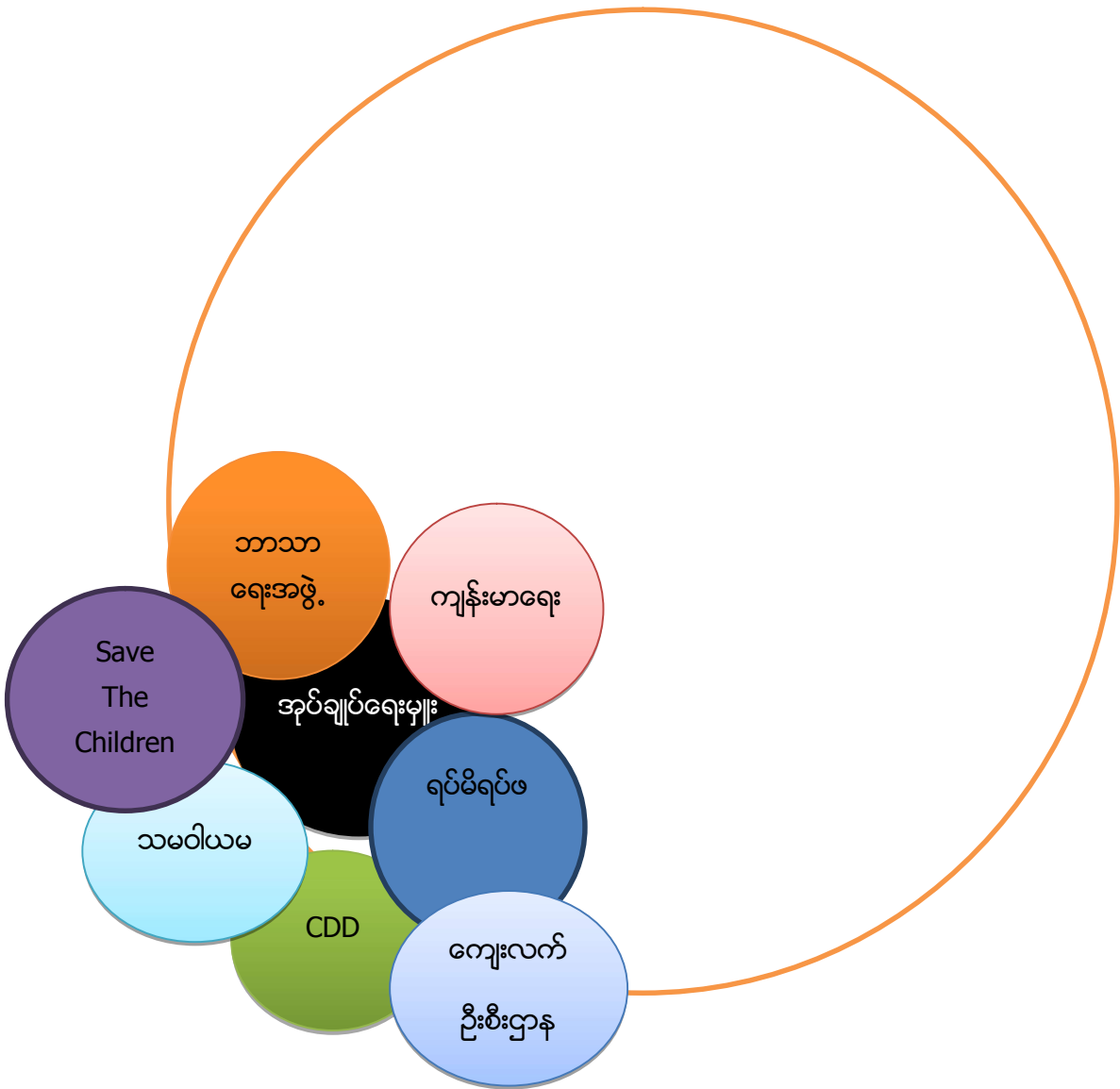

ပါဝင်ဆွေးနွေးသူ -

- ကျား - ၁၄
- မ - ၂၃

မှတ်တမ်းတင်သူ

- အမည်- ဒေါ်နော်ထူးထူးအောင်
- ရာထူး -လူထုစည်းရုံးရေးမှူး

ကျေးရွာချိတ်ဆက်မှု သုံးသပ်ချက်

ထီးသူးကူးကျေးရွာတွင် ကျေးရွာအတွင်းအဖွဲ့ အစည်းများအနေဖြင့် အုပ်ချုပ်ရေးမှူး၊ ရပ်မိရပ်ဖအဖွဲ့၊ ဘာသာရေးအဖွဲ့၊ ကျန်းမာရေးအဖွဲ့ စသည့်အဖွဲ့အစည်းများရှိပါသည်။ ထိုအဖွဲ့များအားလုံးသည် ကျေးရွာ၏ သာရေး/ နာရေး /ဘာသာရေးနှင့် လူမှုရေးလုပ်ငန်းများ တွင် အတူတကွချိတ်ဆက်ပြီးဆောင်ရွက်ကြပါသည်။ ကျေးရွာရှိ အဖွဲ့အစည်းများအားလုံးသည် ကျေးရွာဖွံ့ဖြိုးတိုးတက်ရေးအတွက် ချိတ်ဆက်ပြီး ဆောင်ရွက်ကြပါသည်။ ကျန်းမာရေးကော်မတီသည် ကလေးငယ်များကာကွယ်ဆေးထိုးခြင်းနှင့် ကျန်းမာရေးနှင့်ပတ်သက်သောအကြောင်း အရာများကို ကျေးရွာလူထုများသိရှိနိုင်စေရန် ပြောကြားပေးပါသည်။

ကျေးရွာပြင်ပအဖွဲ့အစည်းများအနေဖြင့် CDD ၊ Save The Children ၊ သမဝါယမအဖွဲ့၊ ကျေးလက်ဦးစီးဌာန စသော အဖွဲ့အစည်းများရှိပါသည်။ Save The Children အဖွဲ့သည် ကျန်းမာရေးနှင့်ပတ်သက်ပြီး အသိပညာရရှိစေရန် အသိပညာပေးဟောပြော ခြင်းများကို ကျေးရွာအတွက်ပြုလုပ်ပေးပါသည်။ CDD အဖွဲ့သည် ကျေးရွာတွင် ကော်မတီများဖွဲ့ပြီး ထိုကော်မတီများကို သင်တန်းများပေးခြင်း နှင့် ကျေးရွာလူထုများနှင့် တွေ့ဆုံကာ အစည်းအဝေးများကျင်းပပြီး ကျေးရွာအတွက် အမှန်တကယ်လိုအပ်လျက်ရှိသော လုပ်ငန်းများကိုဖော်ထုတ်ဆွေးနွေးခြင်း၊ လိုအပ်လျက်ရှိသော လုပ်ငန်းများသည် အကျုံးဝင်သောလုပ်ငန်းဖြစ်ပါက တွက်ချက်ဆောင်ရွက်ပေးခြင်း စသောကျေးရွာ ဖွံ့ဖြိုးရေး လုပ်ငန်းများကို ဆောင် ရွက် ပေးလျက်ရှိပါသည်။ ကျေးလက်ဦးစီးဌာနသည် ကျေးရွာတွင်ရေလုံလောက်မှုရရှိစေရန်ရေသွယ်ခြင်းနှင့် ရေလှောင်ကန် တည်ဆောက်ခြင်းဖြင့် ကျေးရွာလူထု ရေလုံလောက်မှုရရှိစေရန်ဆောင်ရွက်ပေးပါသည်။ သမဝါယမအဖွဲ့သည် ကျေးရွာလူထုများမှစားဝတ်နေရေးအဆင်ပြေစေရန်အတွက် ချေးငွေများ ထုတ်ပေးခြင်း ဖြင့် ကျေးရွာလူထုများသည်လည်းရရှိသောငွေဖြင့် မွေးမြူရေး၊ စိုက်ပျိုးရေး၊ ဈေးဆိုင်လုပ်ငန်းများ တွင်အသုံးပြုခြင်း ဖြင့်ပိုမိုအဆင်ပြေလာခဲ့သည်။

ကျေးရွာစီ/ထောက်ကော်မတီဖွဲ့စည်းပုံဇယား

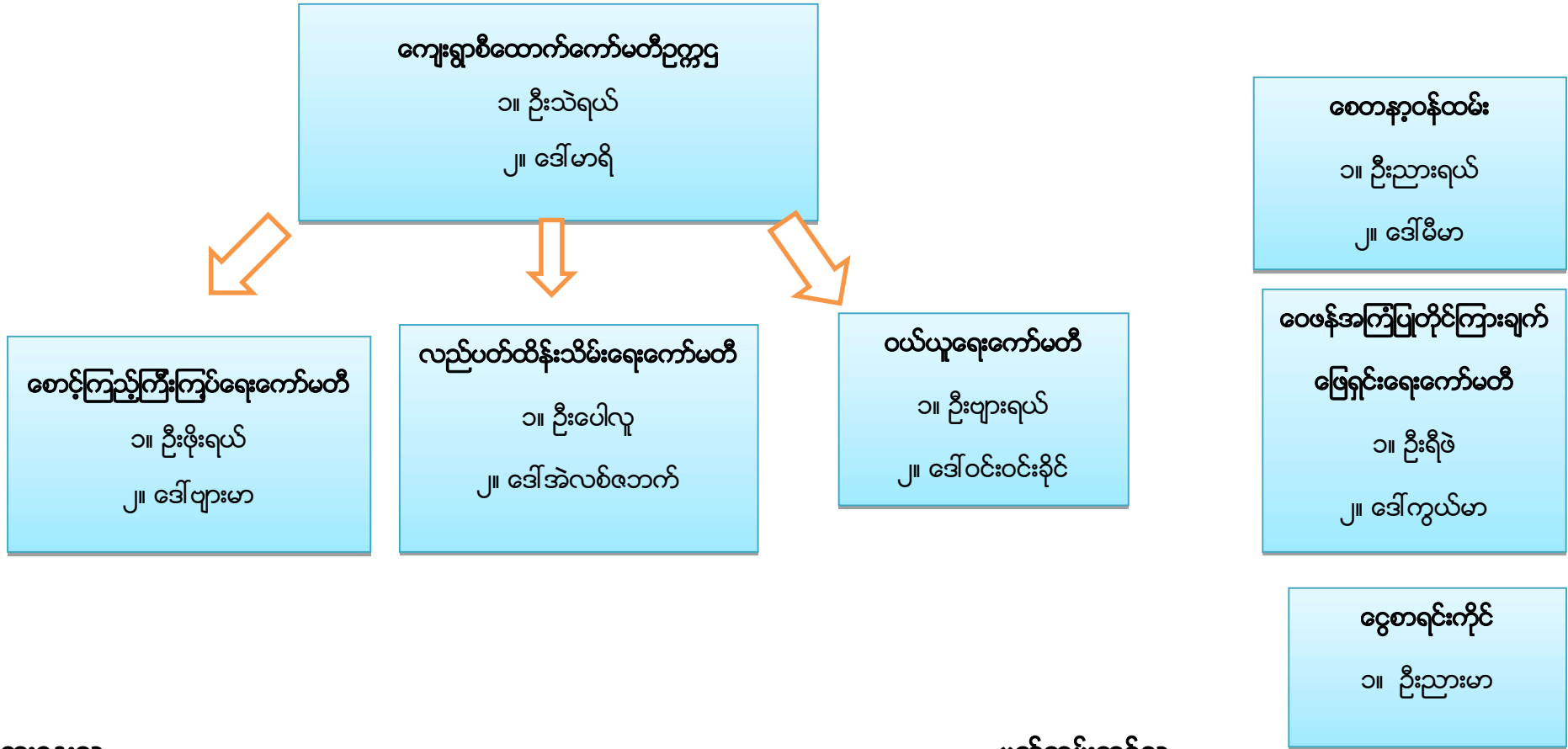

ပါဝင်ဆွေးနွေးသူ -

ကျား - ၁၄

မ- ၂၃

မှတ်တမ်းတင်သူ

အမည်- ဒေါ်နော်ထူးထူးအောင်

ရာထူး-လူထုစည်းရုံးရေးမှူး

ကျေးရွာအုပ်စုစီထောက်ကော်မတီဖွဲ့စည်းပုံဇယား

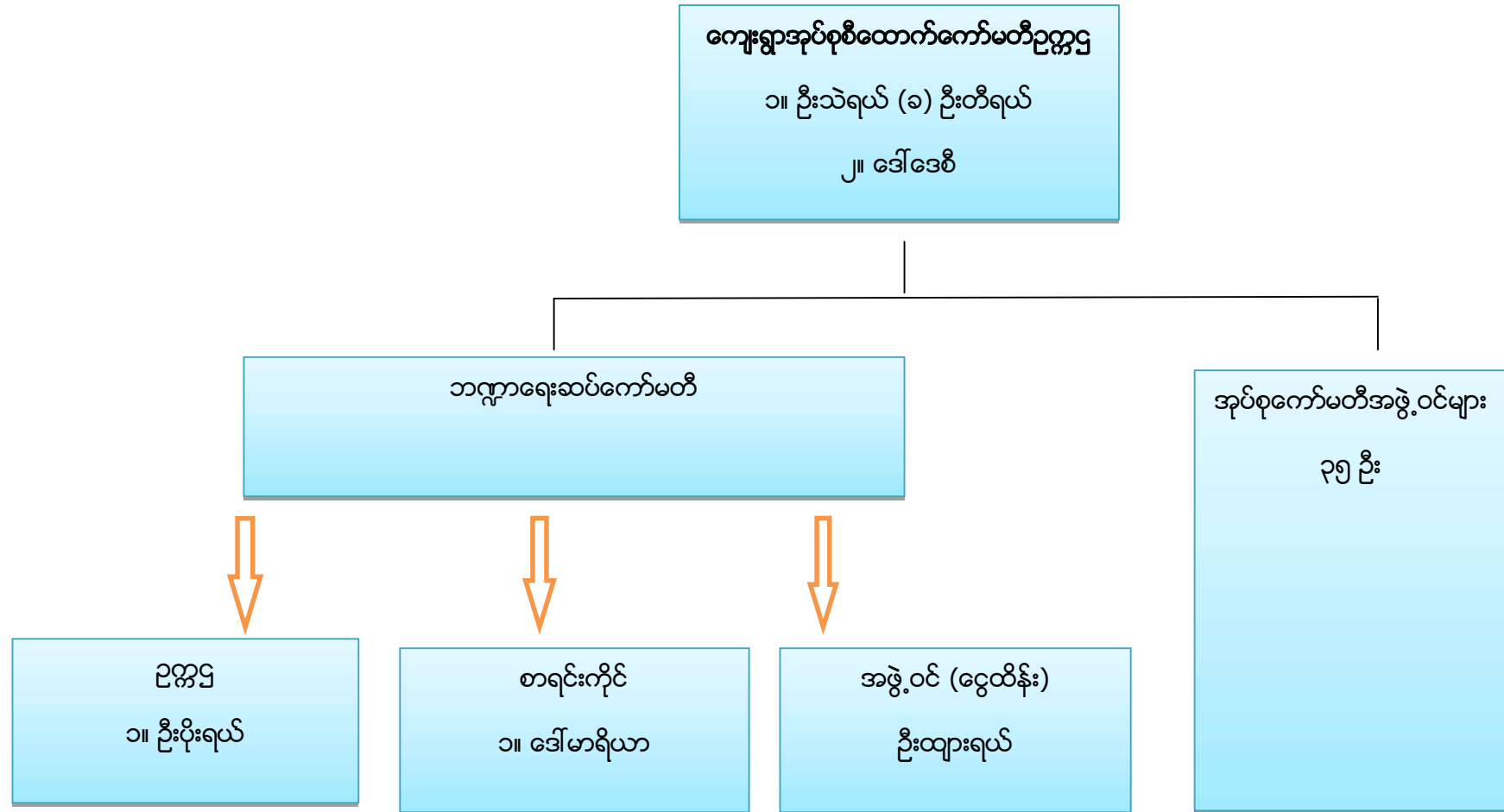

ပါဝင်ဆွေးနွေးသူ -
ကျား - ၄၃
မ-၃၃

မှတ်တမ်းတင်သူ
အမည်- ဒေါ်နော်ထူးထူးအောင်
ရာထူး-လူထုစည်းရုံးရေးမှူး

ပုံစံ - ၈ - ၁ ကျေးရွာအခြေခံအချက်အလက်များ (Form PC 1)

လမ်းညွှန်ချက်၊ ကျေးရွာတစ်ရွာသို့ ပထမဆုံးမိတ်ဆက်ခရီး သွားရောက်သောအခါ လူထုစည်းရုံးရေးမှူးသည် ကျေးရွာခေါင်းဆောင်များအား ကျေးရွာအချက်အလက်များကို မေတ္တာရပ်ခံ၍ တောင်းခံရသည်။ ဤအချက်အလက်များကို စီမံကိန်းမိတ်ဆက်အစည်းဝေးမတိုင်မီတောင်းခံရမည်။ စီမံကိန်းမိတ်ဆက်အစည်းဝေးတွင် လူထုစည်းရုံးရေးမှူးသည် ဤအချက်အလက်များအား စစ်ဆေးပြီး မှန်ကန်အောင်ပြုလုပ်ရမည်။ ပြီးနောက်တွင် လူထုစည်းရုံးရေးမှူးမှ သတင်းအချက်အလက်ထဲသို့ Tablets မှ တဆင့် ဖြည့်သွင်းရမည်။

| | | |
|--------------------------------------|--|--|
| ကျေးရွာခေါင်းဆောင် အမည် ဦးဖရေဖုလ် | ကျေးရွာခေါင်းဆောင်၏ ဖုန်းနံပါတ် ၀၉၂၅၂၃၆၄၀၂၉ | လူထုစည်းရုံးရေးမှူး၏ အမည် ဒေါ်နော်ထူးထူးဘောင် |
| ပြည်နယ်/တိုင်းဒေသကြီး | မြို့နယ် | ကျေးရွာအုပ်စု |
| | မြိုင်ကော် | ရွာအုပ်စု နားယဉ် |
| | | ကျေးရွာ |
| | | ထီးသူးလူ |

က။ လူဦးရေ

| လူမျိုးစု | အိမ်ထောင်စုအရေအတွက် | ကိုးကွယ်သည့်ဘာသာ | အိမ်ထောင်စုအရေအတွက် |
|--|---------------------|-------------------|---------------------|
| လူမျိုးစု (၁) ---ကယား | ၄၈ | ဘာသာ (၁) နာရီယာန် | ၄၈ |
| လူမျိုးစု (၂) ----- | | ဘာသာ (၂) ----- | |
| လူမျိုးစု (၃) ----- | | ဘာသာ (၃) ----- | |
| လူမျိုးစုရော ----- | | ဘာသာရော ----- | |
| | | | |
| အခြား | | | |
| | အရေအတွက် | | |
| မသန်စွမ်းသူများ | - | | |
| သက်ကြီးရွယ်အိုများ (၆၅ နှစ် နှင့် အထက်) | ၁၅ | | |
| စစ်ဘေးရှောင် | | | |

| | အမျိုးသား (အရေအတွက်) | အမျိုးသမီး (အရေအတွက်) |
|----------------------|-------------------------|--------------------------|
| လူဦးရေ | ၁၂၉ | ၁၂၉ |
| လူမျိုးစု (၁)---ကယား | ၁၂၉ | ၁၂၉ |
| လူမျိုးစု (၂)----- | | |
| လူမျိုးစု (၃)----- | | |
| | | |
| အခြား | | |
| အိမ်ထောင်ဦးစီး | ၄၁ | ၇ |

(ခ) အခြေခံအဆောက်အအုံ အသုံးအဆောင်များ

| စာသင်ကျောင်း | အမှတ် ခြံပိ | ကျန်းမာရေး | အမှတ် ခြံပိ | ဘာသာရေး အဆောက် အအုံများ | အမှတ် ခြံပိ |
|-----------------|-------------------------------------|------------------|--------------------------|----------------------------|-------------------------------------|
| အထက်တန်းကျောင်း | <input type="checkbox"/> | ဆေးရုံ | <input type="checkbox"/> | ဇေတီ | <input type="checkbox"/> |
| အလယ်တန်းကျောင်း | <input checked="" type="checkbox"/> | ကျန်းမာရေးဌာန | <input type="checkbox"/> | ဘုန်းကြီးကျောင်း | <input type="checkbox"/> |
| မူလတန်းကျောင်း | <input checked="" type="checkbox"/> | ကျန်းမာရေးဌာနခွဲ | <input type="checkbox"/> | ဟိန္ဒူဘုရားကျောင်း | <input type="checkbox"/> |
| မူကြိုကျောင်း | <input type="checkbox"/> | ဆေးပေးခန်း | <input type="checkbox"/> | ခရစ်ယာန်ကျောင်း | <input checked="" type="checkbox"/> |
| အခြား | <input type="checkbox"/> | အခြား | <input type="checkbox"/> | ဗလီ | <input type="checkbox"/> |
| | | | | အခြား | <input type="checkbox"/> |
| မှတ်ချက် | | မှတ်ချက် | | မှတ်ချက် | |

(ဂ) ကျွမ်းကျင်သူများမှတ်တမ်း (ကျေးရွာတွင်နေထိုင်သော သို့မဟုတ် တခြားရွာမှလာရောက်သော ကျွမ်းကျင်သူများ)

| (၁) စာသင်ကျောင်း | | | (၂) ကျန်းမာရေး | | | (၃) လက်မှုပညာရှင် | | |
|------------------|-------------------------------------|-------------------------------------|------------------------------|-------------------------------------|--------------------------|--------------------------------|-------------------------------------|--------------------------|
| | ရွာတွင်နေ ထိုင်သူ | အခြားရွာမှ လာသူ | | ရွာတွင်နေ ထိုင်သူ | အခြား ရွာမှ လာသူ | | ရွာတွင် နေထိုင်သူ | အခြားရွာ မှလာသူ |
| မူလတန်းပြဆရာ/မ | <input type="checkbox"/> | <input type="checkbox"/> | ဆရာဝန် | <input type="checkbox"/> | <input type="checkbox"/> | လက်သမား | <input checked="" type="checkbox"/> | <input type="checkbox"/> |
| အထက်တန်းပြဆရာ/မ | <input type="checkbox"/> | <input type="checkbox"/> | လက်ထောက် ကျန်းမာရေးမှူး | <input type="checkbox"/> | <input type="checkbox"/> | ပန်းရံ | <input checked="" type="checkbox"/> | <input type="checkbox"/> |
| အလယ်တန်းပြဆရာ/မ | <input checked="" type="checkbox"/> | <input checked="" type="checkbox"/> | အမျိုးသမီးကျန်းမာရေး ဆရာမ | <input type="checkbox"/> | <input type="checkbox"/> | လျှပ်စစ်ကျွမ်းကျင်၊ မီးသမား | <input type="checkbox"/> | <input type="checkbox"/> |
| မူကြိုဆရာ/မ | <input type="checkbox"/> | <input type="checkbox"/> | သားဖွားဆရာမ | <input checked="" type="checkbox"/> | <input type="checkbox"/> | ရေပိုက်သွယ်သူ | <input type="checkbox"/> | <input type="checkbox"/> |
| အခြား | <input type="checkbox"/> | <input type="checkbox"/> | ပြည်သူ့ကျန်းမာရေးလုပ်သား | <input type="checkbox"/> | <input type="checkbox"/> | စက်ပြင်ဆရာ | <input type="checkbox"/> | <input type="checkbox"/> |
| မှတ်ချက် | | | | မှတ်ချက် | | | | မှတ်ချက် |

(ဃ) ကျေးရွာသို့ ရောက်ရှိနိုင်သည့် လမ်းအခြေအနေ / ကျေးရွာတစ်ရွာသည် ၎င်း၏ ကျေးရွာအုပ်စုနှင့် ဆက်သွယ်ထားသော လမ်းအခြေအနေ (အောက်ပါတို့ကိုရိုင်းပါ)

ကျောက်ကြမ်းလမ်း ကတ္တရာလမ်း ကွန်ကရစ်လမ်း မော်တော်ဆိုင်ကယ်လမ်း
 ကျောက်ခင်းလမ်း မြေသားလမ်း လူသွားလမ်း အခြား _____

(င) ကျေးရွာဖွံ့ဖြိုးမှုစီမံချက်

(၁) လူထုပတ်ဝန်းကျင်ထိခိုက်မှုမရှိစေရန် ဤကျေးရွာတွင်ကျေးရွာဖွံ့ဖြိုးမှု စီမံချက်ရှိခဲ့ပါသလား?

(၂) ရှိခဲ့ပါလျှင် ဤစီမံချက်ကို မည်သည့် ခုနှစ်တွင်ပြင်ဆင်ခဲ့ပါသနည်း?

(၃) ဤစီမံချက်ကို မြို့နယ်မှအတည်ပြုခဲ့ပါသလား?

ရိုင်းပါ

ရှိပါသည်/မရှိပါ/မသိပါ Save the Children
 အစဉ်အလာ

နှစ်-----/မသိပါ

ပြုခဲ့ပါသည်/မပြုခဲ့ပါ/မသိပါ

(စ) ခရီးအကွာအဝေး

(၁) ဤကျေးရွာ၏ပတ်ဝန်းကျင်မှ ၎င်းကျေးရွာအုပ်စု၏ပတ်ဝန်းကျင်အထိ ခရီးပိုင်မည်မျှကွာဝေးသနည်း? မိုင်-----/မသိပါ

(၂) ဤကျေးရွာမှ ၎င်းကျေးရွာအုပ်စု၏ပတ်ဝန်းကျင်အထိ သွားလာရာတွင်ကြာမြင့်သည့်အချိန်

မြောက်သွေ့ရာသီတွင်ကြာချိန်-----၁.၅----- ထော်လာရီး/မော်တော်ဆိုင်ကယ်/ခြေလျင်/လာ၊/မော်တော်ဘုတ်/
အခြား -----

မိုးရာသီတွင်ကြာချိန်-----၁.၅----- ထော်လာရီး/မော်တော်ဆိုင်ကယ်/ခြေလျင်/လာ၊/မော်တော်ဘုတ်/
အခြား -----

(ဆ) ပတ်ဝန်းကျင်ဆိုင်ရာ သဘာဝဘေးအန္တရာယ်

ဤကျေးရွာတွင် ရေကြီးခြင်းကဲ့သို့ သဘာဝဘေးအန္တရာယ်ကျရောက်ဖူးခြင်း ရှိပါသလား။

မရှိပါ ရှိပါသည် ရှိလျှင်ဖော်ပြပါ -----

(ဇ) ကျေးရွာတွင် ဖွဲ့စည်းထားသော အဖွဲ့အစည်းများ

လူထုပတ်ဝန်းကျင်ထိန်းသိမ်းရေး ဤကျေးရွာတွင် ကျေးရွာဖွံ့ဖြိုးရေးအတွက် အစိုးရ (သို့) ရွာသားများကိုယ်တိုင်(သို့) စီမံကိန်းတစ်ခုခုမှ ဖွဲ့စည်းထားသည့် အဖွဲ့အစည်းများရှိပါသလား။

(၁) -----

(၂) -----

(ဈ) အထွေထွေအုပ်ချုပ်ရေး ဦးစီးဌာန (GAD) မှ မှတ်တမ်းတင်ထားခြင်း

ဤကျေးရွာသည် အထွေထွေအုပ်ချုပ်ရေး ဦးစီးဌာန (GAD) မှ မှတ်တမ်းတင်ထားမှု ရှိပါသလား။

မရှိပါ ရှိပါသည်

ကျေးရွာခေါင်းဆောင်

အမည် Phayee

လက်မှတ် ဇန.စွဲ ၁၆.၁၀.၂၀၁၇

လူထုစည်းရုံးရေးမှူး

အမည် ဒေါ်နော်ထူးထူးအောင်

လက်မှတ် HAY ၇န.စွဲ ၁၆.၁၀.၂၀၁၇

ပုံစံ - ၈ - ၂ - စီမံကိန်းစက်ဝန်းအချိန်ဇယား (PC 2)

လမ်းညွှန်ချက်၊ သက်ဆိုင်ရာလူထုစည်းရုံးရေးမှူး/လက်ထောက်နည်းပညာမှူးများမှ စီမံကိန်းစက်ဝန်းအဆင့်တစ်ခုစီပြီးစီးတိုင်း ကျေးရွာနှင့် ကျေးရွာအုပ်စုအတွက် ဤပုံစံကို ဖြည့်သွင်းရမည်။

စည်းရုံးရေးမှူး/ဝန်ထမ်း အမည် ဒေါ်နော်ထူးထူးအောင်

နေ့စွဲ ၂၃.၁၀.၂၀၁၇ စက်ဝန်းအားအမှတ်ခြစ်ပါ စက်ဝန်း(၁) စက်ဝန်း(၂) စက်ဝန်း(၃)
 စက်ဝန်း(၄)

ပြည်နယ်/တိုင်း ကယား မြို့နယ် လွိုင်ကော် ကျေးရွာအုပ်စု နွားယဇ် ကျေးရွာ ထီးသူးလူး

| စီမံကိန်းဆောင်ရွက်မှုအဆင့်များ | နေ့စွဲ | | အစည်းအဝေးတွင်တက်ရောက်သူအရေအတွက် | | | |
|--|-------------|-----------------|---------------------------------|--------------------|---------------------|--|
| | စတင်သည့်နေ့ | ပြီးဆုံးသည့်နေ့ | အမျိုးသားအရေအတွက် | အမျိုးသမီးအရေအတွက် | အိမ်ထောင်စုအရေအတွက် | လူမျိုးစုတက်ရောက်သူအရေအတွက် နှင့် လူမျိုးစုအမည် |
| ၁။ ကျေးရွာစီမံကိန်း မိတ်ဆက်အစည်းအဝေး | ၂၃.၁၀.၂၀၁၇ | ၂၃.၁၀.၂၀၁၇ | ၁၄ | ၂၃ | ၃၇ | ကယား ၃၇ |
| ၂။ ကျေးရွာဖွံ့ဖြိုးရေး စီမံချက်ရေးဆွဲခြင်း အစည်းအဝေး | ၂၃.၁၀.၂၀၁၇ | ၂၃.၁၀.၂၀၁၇ | ၁၄ | ၂၃ | ၃၇ | ကယား ၃၇ |
| ၃။ ကျေးရွာအုပ်စု လုပ်ငန်းဆုံးဖြတ်ချက်ချသည့် အစည်းအဝေး | ၁၀.၁၁.၂၀၁၇ | ၁၀.၁၁.၂၀၁၇ | ၄၃ | ၃၃ | ၇၆ | ကယား ၂၈ ကယန်း ၁၂ ပအိုဝ်း ၂၅ ဗမာ - ၂ |
| ၄။ မြို့နယ်အဆင့် စီမံကိန်းရေးဆွဲရေး နှင့် အကောင်အထည်ဖော်ရေးကော်မတီ၏ စီမံကိန်း သုံးသပ်မှု အစည်းအဝေး | | | မလို | မလို | မလို | မလို |
| ၅။ မြို့နယ် စီမံကိန်းရေးဆွဲရေး နှင့် အကောင်အထည်ဖော်ရေး ကော်မတီ၏ဆုံးဖြတ်မှုကို ရွာသို့ အသိပေးအကြောင်းကြားသည့် အစည်းအဝေး | | | | | | |
| ၆။ စီမံကိန်းလုပ်ငန်းခွဲစီမံချက်ရေးဆွဲခြင်း အစည်းအဝေး | | | | | | |
| ၆.၁။ စီမံကိန်းလုပ်ငန်း အကောင်အထည်ဖော်ရေးအစီအစဉ် ရေးဆွဲခြင်း | | | | | | |

| | | | | | | | |
|---|--|--|--|--|--|--|--|
| ၆.၂။ ဝယ်ယူရေးအစီအစဉ် ရေးဆွဲခြင်း | | | | | | | |
| ၆.၃။ ဘဏ္ဍာရေးကုန်ကျမှု လျာထားအစီအစဉ် ရေးဆွဲခြင်း | | | | | | | |
| ၆.၄။ ပြင်/ထိန်းအစီအစဉ် ရေးဆွဲခြင်း | | | | | | | |
| ၇။ စီမံကိန်းလုပ်ငန်းခွဲ တိုးတက်မှု စောင့်ကြည့်အစည်းအဝေး | | | | | | | |
| ၇.၁။ အစည်းအဝေး ပထမအကြိမ် | | | | | | | |
| ၇.၂။ အစည်းအဝေး ဒုတိယအကြိမ် | | | | | | | |
| ၇.၃။ အစည်းအဝေး တတိယအကြိမ် | | | | | | | |
| ၈။ စီမံကိန်းလုပ်ငန်းခွဲ အပြီးသတ်စစ်ဆေးခြင်း အစည်းအဝေး | | | | | | | |
| ၉။ လူထုစစ်ဆေးပွဲအစည်းအဝေး | | | | | | | |

ပုံစံ - ၈ - ၃ ကျေးရွာဖွံ့ဖြိုးရေး ဦးစားပေးအစီအစဉ် (Form PC 3)

လမ်းညွှန်ချက်၊ အဆင့်(၃) ကျေးရွာမျှော်မှန်းချက်အစည်းအဝေး ပြီးဆုံးသောအခါ ကျေးရွာစီမံကိန်း အထောက်အကူပြု မှတ်မတီသည် လူထုစည်းရုံးရေးမှူးအကူအညီဖြင့် ဤပုံစံကိုပြည့်စုံအောင် ဖြည့်သွင်းရမည်။

လူထုစည်းရုံးရေးမှူး/ဝန်ထမ်း အမည် **ဒေါ်နော်ထူးထူးဘောင်**

နေ့စွဲ **၂၃.၁၀.၂၀၁၇** စက်ဝန်းအား အမှတ်ခြစ်ပါ (✓) စက်ဝန်း(၁) စက်ဝန်း(၂) စက်ဝန်း(၃) စက်ဝန်း(၄)

ပြည်နယ်/တိုင်း **ကယား** မြို့နယ်/မြို့နယ် **ကျေးရွာအုပ်စု** **စားယဇ်** ကျေးရွာ **ထီးသူးလူ**

က။ အခက်အခဲအတားအဆီးများအားဆွေးနွေးခြင်း - ယခုလက်ရှိအခြေအနေတွင် ဤကျေးရွာဖွံ့ဖြိုးတိုးတက်ရေးအတွက် အဓိက အခက်အခဲအတားအဆီးများသည် မည်သည်များဖြစ်ပါသနည်း။ (အမျိုးသား/သမီး အနည်းဆုံးအခက်အခဲ ၅ ခုစီဖော်ပြပါ)

| အမျိုးသား အဖွဲ့မှ တင်ပြသောအခက်အခဲအတားအဆီးများ | | အမျိုးသမီး အဖွဲ့မှ တင်ပြသောအခက်အခဲအတားအဆီးများ | |
|---|--|--|--|
| ၁ | ရွာတွင်း သွားလာရန်ခက်ခဲခြင်း | ၁ | အမျိုးသမီးများ ကိုယ်ပိုင်ထိန်းသိမ်းရေး ရရှိသောလယ်ဧက မရှိသောအခက်အခဲရှိခြင်း |
| ၂ | စားဝတ်နေရေး ကဆင်ပြေလျှင် အတွက် ယာခင်းများ လုံလောက်စွာမရှိသောအခက်အခဲ | ၂ | ရွာတွင်း ဝဲလ်လမ်း ရာသီဥတု သွားလာရန်ခက်ခဲခြင်း |
| ၃ | ကျေးရွာထုထူများ နေထိုင်ရေး နေရာ အခက်အခဲရှိခြင်း | ၃ | ၇၀ ရွာအစည်းအဝေး ဖြစ်ပေါ်ရန် နှင့် သင်တန်းများ ပြုလုပ်ရန် အတွက် နေရာမရှိခြင်း |
| ၄ | စားသောက်ကျောင်း တွင် ကျောင်း သူသား များ ကျန်းမာရေး အတွက် ယင်းထုံးစံအတိုင်း လိုအပ်ခြင်း | ၄ | ကလေးငယ်များ ဗဟုသုတ ရရှိရန် အတွက် စာမတ်ရန် နေရာမရှိခြင်း ၊ မီးကဆင်မပြေခြင်း |
| ၅ | ခြင်း | ၅ | ကျွန်းမာရေး ယက်လွှမ်း မြို့ရွာ ရရှိရန် အားနည်းခြင်း |
| ၆ | အလယ်အလတ် ရွာ ဝါးဖြိုးစင်စေရန် နည်းခြင်း | ၆ | ခိုက်ပျိုး ရေ ၊ မွေးမြူရေး နည်းပညာ အားနည်းခြင်း |
| ၇ | ပြောင်းရွှေ့နေသော သို့မဟုတ် ရောက်အလုပ် လုပ်နိုင်ရန် နည်းခြင်း | ၇ | ကလေးများ ကျန်းမာရေး အတွက် ကစားရန် အားနည်းခြင်း |
| ၈ | ကျွန်းမာရေး ယက်လွှမ်း မြို့ရွာ ရရှိခြင်း | ၈ | ကစားကွင်း မရှိခြင်း |
| ၉ | ခိုက်ပျိုး ရေ ၊ မွေးမြူရေး နည်းပညာ | ၉ | |
| ၁၀ | အားနည်းသော အခက်အခဲရှိခြင်း | ၁၀ | |

ခ။ မျှော်မှန်းခြင်း - နောင်လာမည့် (၅) နှစ် အတွင်း ကျေးရွာဖွံ့ဖြိုးရေး မျှော်မှန်းလျာထားချက်များအား တင်ပြပါ။

| အမျိုးသား အဖွဲ့မှ တင်ပြသောမျှော်မှန်းချက်များ | | အမျိုးသမီး အဖွဲ့မှ တင်ပြသောမျှော်မှန်းချက်များ | |
|---|--|--|--|
| ၁ | ရွာတွင်း ယင်း များ အဆင်ပြေစွာ သွားလာနိုင်ရန် | ၁ | ရွာတွင်း ယင်း များ အဆင်ပြေစွာ ယဇ်ရန် |
| ၂ | စားဝတ်နေရေး ကဆင်ပြေလာစေရန် | ၂ | ၇၀ ရွာအစည်းအဝေး ဖြစ်ပေါ်ရန် နေရာရရှိရန် |
| ၃ | ကျေးရွာထုထူ သားရား ၊ နာ ရေး မွေးမွေး ရန် အတွက် နေရာမရှိရန် | ၃ | လျှပ်စစ်မီး အားလုံး ရရှိရန် |
| ၄ | ကျောင်း သူသား များ အတွက် ယင်းထုံးစံအတိုင်း လုံလောက်စွာ မရှိရန် | ၄ | ခိုက်ပျိုး ၊ မွေးမြူရေး သင်တန်း များ ၊ နည်းပညာ များ ရရှိရန် |
| ၅ | ကျွန်းမာရေး ယက်လွှမ်း မြို့ရွာ ရရှိရန် | ၅ | ကျွန်းမာရေး ယက်လွှမ်း မြို့ရွာ ရရှိရန် |
| ၆ | ခိုက်ပျိုး ရေ ၊ မွေးမြူရေး နည်းပညာ ရရှိရန် | ၆ | ကလေးငယ်များ ကျန်းမာရေး နှင့် စွမ်းဆောင်ရည် ကစားကွင်း ရရှိရန် |
| ၇ | အလယ်အလတ် အတွင်း အလယ် များ ရရှိရန် | ၇ | ကလေးငယ်များ ဗဟုသုတ ရရှိရန် အတွက် စာမတ်ရန် နေရာမရှိစေရန် |
| ၈ | | ၈ | |
| ၉ | | ၉ | |
| ၁၀ | | ၁၀ | |

ဂ။ လူထုစီမံကိန်း၏ လာမည့် (၄) နှစ်အတွက် အကျုံးဝင်သော ဦးစားပေး ဖွံ့ဖြိုးတိုးတက်မှု လုပ်ငန်း အစီအစဉ်များအားဖော်ပြပါ။

| | | | | |
|--|---|-----------------------|---|----|
| နေ့ရက် | ၂၃. ၁၀. ၂၀၁၃ | အချိန် | မှ | ထိ |
| နေရာ | ထီးသူးလူး ၁၃၇၊ ကျောင်း | ကျေးရွာအုပ်စု/ကျေးရွာ | နွားယိုးအုပ်စု၊ ထီးသူးလူး | |
| မြို့နယ် | လွိုင်ကော် | ပြည်နယ် | ကယား | |
| အစည်းအဝေးအစီရင်ခံစာ | | | | |
| ၁ | ဖွင့် ဦးဆောင်ချက်ခြင်း ၊ လူထုမယိုပြုစီမံကိန်းမိတ်ဆက် ၊ စီမံကိန်းမိတ်ဆက် | | | |
| ၂ | ကျေးဇူးစီမံခန့်ခွဲမှုအဖွဲ့ ပြန်လည်ဖွဲ့စည်းခြင်း ၊ လူမှုဆန်းစစ်ခြင်း | | | |
| ၃ | အခက်အခဲ ၊ ချွတ်မှန်းချက် နှင့် ဖွံ့ဖြိုးရေးလုပ်ငန်း များပြန်လည်အတည်ပြုခြင်း နှင့် | | | |
| ၄ | နောက်လုပ်ငန်းစဉ် များအား ဖွင့်လင်းခြင်း ၊ အကာအကွယ် နှင့် ခံခွင့် များအား ဖွင့်လင်းခြင်း | | | |
| ၅ | အစည်းအဝေး မိတ်ဆက်ခြင်း နှင့် ကျေးဇူးတင်စကား ပြောကြားခြင်း | | | |
| ဆွေးနွေးသည့်အကြောင်းအရာများ | | | ဦးဆောင်ဆွေးနွေးသူ | |
| <ul style="list-style-type: none"> - စီမံကိန်းမိတ်ဆက်ခြင်း နှင့် စီမံကိန်းဆက်ဖွဲ့ အား ပြန်လည် ဖွင့်လင်းခြင်း - စေတနာ့ဝန်ထမ်း နှင့် ကျေးဇူးစီမံခန့်ခွဲမှုအဖွဲ့အား ပြန်လည်ရွေးချယ်ခြင်း - လူမှုဆန်းစစ်ချက်များအား ပြန်လည်သုံးသပ်ဆွေးနွေးခြင်း - အခက်အခဲ ၊ ချွတ်မှန်းချက် နှင့် ပထမ ဒုတိယ ဆက်ဖွဲ့ ရွေးချယ်ထားသော စီမံကိန်းလုပ်ငန်း ခွဲ များအား ပြန်လည် ဆွေးနွေး ခြင်း - အကျိုးဝင်သော လုပ်ငန်း ၊ အကာအကွယ် နှင့် ခံခွင့် များအား ဖွင့်လင်း ပြောကြားခြင်း | | | <p>ဒေါ်နော်ထူးထူးကောင်</p> <p>ဒေါ်အိအိထွန်း</p> <p>ဒေါ်</p> | |
| ဆွေးနွေးဆုံးဖြတ်ချက်များ- | | | | |
| <p>ပထမဒုတိယ စီမံကိန်း ထွင် အတွေ့အကြုံ ဤသော ကော်မတီများ ကိုသာ ပြန်လည်ဖွဲ့စည်းရန် ဆွေးနွေး ဆုံးဖြတ် ခဲ့ကြပါသည်။ စီမံကိန်းလုပ်ငန်း ခွဲများကိုလည်း ကျေးဇူးစီမံခန့်ခွဲမှုအဖွဲ့အား ဖွဲ့စည်းအဖွဲ့တစ်ဖွဲ့ ဖွဲ့စည်းပေးသော လုပ်ငန်း ဖြစ်သော ခန်းမဆောင် ကို ဆောင်ရွက်ရန် ဆွေးနွေး ဆုံးဖြတ် ခဲ့ကြပါသည်။ လူမှုဆန်းစစ် ချက်များ တွင်လည်း ထိုအတိုင်း အချက် နှင့် ကျန်ရှိသော အချက်များကို ထပ်မံဖြည့်စွက် ဆွေးနွေး ခဲ့ကြပါသည်။</p> | | | | |
| အကြံပြုချက်များ- | | | | |

မှတ်တမ်းပြုစုသူ ဒေါ်နော်ထူးထူးကောင်
 ရာထူး - လူထုစည်းရုံးရေးမှူး

ကဏ္ဍအလိုက်ဦးစားပေးဖွံ့ဖြိုးရေးလုပ်ငန်းစဉ်များ

နောက်ဆက်တွဲ(၄) ခြားနားသောအပိုင်းများအတွက် ဦးစားပေးဖွံ့ဖြိုးရေးလုပ်ငန်းစဉ်များအနှစ်ချုပ် မူရင်းအား VPSC တွင် ထားရှိရပါမည်။ အခြားဌာနဆိုင်ရာများနှင့် ညှိနှိုင်းရန်အတွက် မိတ္တူအား TPIC သို့ပို့ရပါမည်။ MIS Data အဖြစ်သွင်းရန်မလိုအပ်ပါ။

| | အဆင့် | လုပ်ငန်း | ဦးစားပေး | လ/နှစ် | ကျေးရွာမှ တာဝန်ခံသူ(သို့) အုပ်စု | ပြင်ပမှ မည်သူထောက်ပံ့မလဲ |
|------------------------------------|-------|------------------------------------|-----------------------|--------|----------------------------------|--------------------------|
| အခြေခံအဆောက်အအုံ | ၁ | အစည်းအဝေးခန်းမဆောင် တည်ဆောက်ခြင်း။ | မ (✓) ကျား (✓) | | | |
| | ၂ | စာကြည့်တိုက်အသစ်တည်ဆောက်ခြင်း | မ (✓) ကျား (✓) | | | |
| | ၃ | ရွာတွင်းလမ်း | မ (✓) ကျား (✓) | | | |
| | ၄ | | မ () ကျား () | | | |
| | ၅ | | မ () ကျား () | | | |
| အသက်မွေးဝမ်းကြောင်း/ စိုက်ပျိုးရေး | ၁ | အိမ်တွင်းမူသင်တန်း | မ (✓) ကျား () | | | |
| | ၂ | စိုက်ပျိုး၊မွေးမြူရေးသင်တန်း | မ (✓) ကျား (✓) | | | |
| | ၃ | အလုပ်အကိုင်အခွင့်အလမ်း | မ () ကျား (✓) | | | |
| | ၄ | | မ () ကျား () | | | |
| | ၅ | | မ () ကျား () | | | |
| ကျန်းမာရေးနှင့် အာဟာရ | ၁ | စာသင်ကျောင်းအိမ်သာ | မ () ကျား (✓) | | | |
| | ၂ | ဆေးပေးခန်းတည်ဆောက်ခြင်း။ | မ (✓) ကျား (✓) | | | |
| | ၃ | | မ () ကျား () | | | |
| | ၄ | | မ () | | | |

| | | | | | | |
|-----------------------|---|--|-------------------|--|--|--|
| | | | ကျား() | | | |
| | ၅ | | မ () ကျား() | | | |
| | | | | | | |
| ကျန်းမာရေးနှင့် အာဟာရ | ၁ | | မ () ကျား() | | | |
| | ၂ | | မ () ကျား() | | | |
| | ၃ | | မ () ကျား() | | | |
| | ၄ | | မ () ကျား() | | | |
| | ၅ | | မ () ကျား() | | | |
| | | | | | | |
| ပညာရေး | ၁ | | မ () ကျား() | | | |
| | ၂ | | မ () ကျား() | | | |
| | ၃ | | မ () ကျား() | | | |
| | ၄ | | မ () ကျား() | | | |
| | ၅ | | မ () ကျား() | | | |
| | | | | | | |
| အခြား | ၁ | | မ (✓) ကျား(✓) | | | |
| | ၂ | | မ () ကျား() | | | |
| | ၃ | | မ () ကျား() | | | |
| | ၄ | | မ () ကျား() | | | |
| | ၅ | | မ () ကျား() | | | |

ဦးစားပေးလုပ်ငန်းအကျဉ်းချုပ်ဇယား

| စဉ် | လုပ်ငန်းအမည် | ဦးစားပေး အဆင့် | အဆိုပြုသူ (ကျား) | အဆိုပြုသူ (မ) | အဆိုပြုသူ (ကျား+မ) | မှတ်ချက် |
|-----|--------------------------------------|-------------------|---------------------|------------------|-----------------------|----------|
| ၁။ | အစည်းအဝေးခန်းမဆောင် တည်ဆောက်ခြင်း | ၁ | | | ✓ | |
| ၂။ | ရွာတွင်းလမ်း | ၂ | | | ✓ | |
| ၃။ | စာကြည့်တိုက်အသစ်တည် ဆောက်ခြင်း | ၃ | | | ✓ | |
| ၄။ | စာသင်ကျောင်းအိမ်သာ | ၄ | ✓ | | | |
| ၅။ | ဆေးပေးခန်းအသစ်တည် ဆောက်ခြင်း | ၅ | | ✓ | | |
| ၆။ | စိုက်ပျိုးမွေးမြူရေးသင်တန်း | ၆ | | | ✓ | |
| ၇။ | အိမ်တွင်းမှုသင်တန်း | ၇ | | ✓ | | |
| ၈။ | အလုပ်အကိုင်အခွင့်အလမ်း | ၈ | ✓ | | | |

ပါဝင်ဆွေးနွေးသူ -

ကျား - ၁၄

မ - ၂၃

မှတ်တမ်းတင်သူ

အမည်- ဒေါ်နော်ထူးထူးအောင်

ရာထူး - လူထုစည်းရုံးရေးမှူး

လုပ်ငန်းဆောင်ရွက်မှုမှတ်တမ်းခါတ်ပုံများ

