

ပြည်ထောင်စုသမ္မတမြန်မာနိုင်ငံတော်အစိုးရ
စိုက်ပျိုးရေး၊ မွေးမြူရေးနှင့် ဆည်မြောင်းဝန်ကြီးဌာန
ကျေးလက်ဒေသဖွံ့ဖြိုးတိုးတက်ရေးဦးစီးဌာန
မောက်မယ်မြို့နယ်



လူထုပဟိုပြုစီမံကိန်း (တတိယနှစ်)
National Community Driven Development Project (NCDDP)(3rd Cycle)



REDMI NOTE 9
AI QUAD CAMERA

ကျေးရွာဖွံ့ဖြိုးရေးအစီအစဉ်
Village Development Plan (VDP)
ထီတခေါကျေးရွာ၊ ဟိုနမ့်အုပ်စု

၂၀၂၀ ခုနှစ်

နိုဝင်ဘာလ

မောက်မယ်မြို့နယ်

မာတိကာ

၁။ မြို့နယ်မြေပုံ

၂။ ကျေးရွာမြေပုံ

၃။ ကျေးရွာအုပ်စုတွင်ပါဝင်သောကျေးရွာစာရင်း

၄။ ကျေးရွာအခြေခံအချက်အလက်များ (ကျေးရွာသမိုင်းကြောင်း)

၅။ လူထုပူးပေါင်းပါဝင်သော လူမှုဆန်းစစ်ခြင်းနှင့် အကဲဖြတ်ခြင်းလုပ်ငန်းစဉ်(အကျဉ်းချုပ်ပြဇယား)

၆။ ကျေးရွာဖွံ့ဖြိုးရေးအစီအစဉ်အတွက် အသုံးပြုခဲ့သော PRA Tools နှင့် တစ်ခုချင်းစီအတွက်သုံးသပ်ချက်များ

၇။ ကော်မတီဝင်များရွေးချယ်ခြင်းနှင့် ကျေးရွာဖွံ့ဖြိုးရေးအစီအစဉ်ဆောင်ရွက်မှု မှတ်တမ်းဇာတ်ပုံများ

၈။ ကျေးရွာအချက်အလက် (ပုံစံ ၁)

၉။ စီမံကိန်းစက်ဝန်းပုံစံဇယား (ပုံစံ ၂)

၁၀။ ကျေးရွာဖွံ့ဖြိုးရေး ဦးစားပေးအစီအစဉ် (ပုံစံ ၃)

၁၁။ ကျေးရွာအုပ်စုစီမံကိန်းလုပ်ငန်းခွဲရွေးချယ်ခြင်း (ပုံစံ ၄)

၁၂။ အစည်းအဝေးမှတ်တမ်း

၁၃။ ကဏ္ဍအလိုက်ဦးစားပေး ဖွံ့ဖြိုးရေးလုပ်ငန်းစဉ်များ

၁၄။ VDP အရည်အသွေးထိန်းချုပ်မှုပုံစံ

၁။ မြို့နယ်မြေပုံ

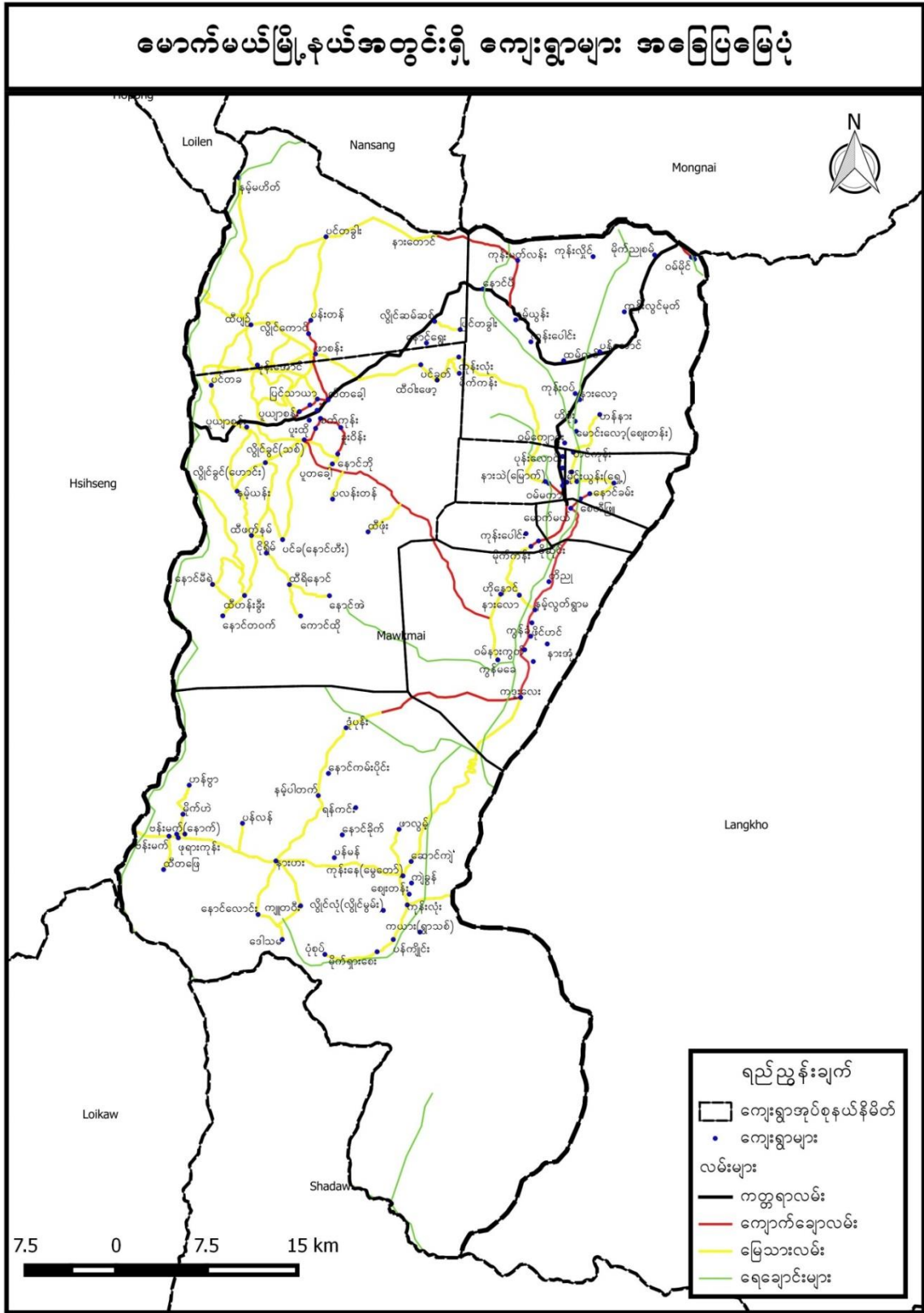

၂။ ကျေးရွာအုပ်စုမြေပုံ -

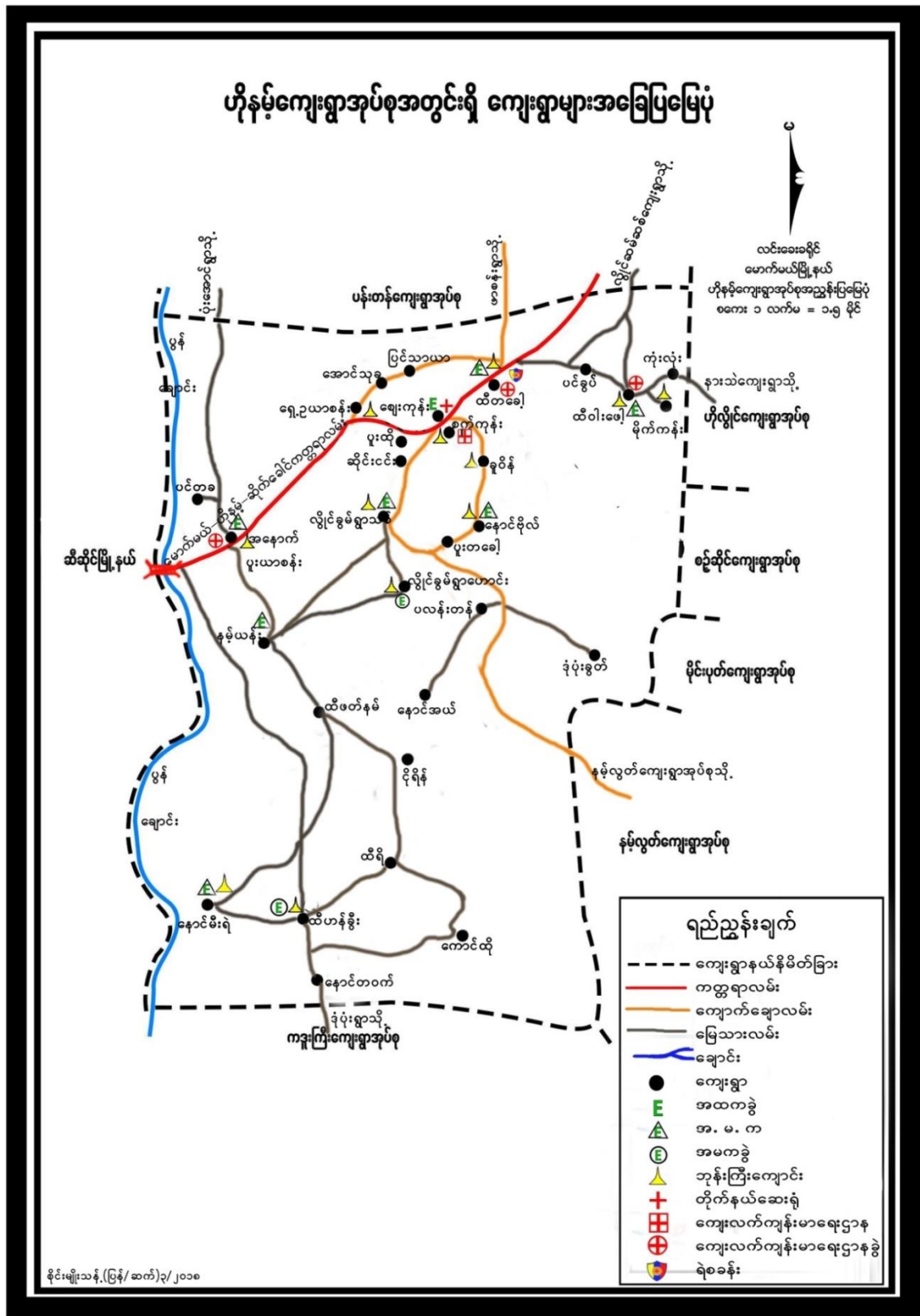

၃။ ဟိုနမ့်ကျေးရွာအုပ်စုတွင်ပါဝင်သောကျေးရွာစာရင်း -

- 1) နမ့်ယန်းကျေးရွာ
- 2) ကောင်ထိုကျေးရွာ
- 3) နောင်တဝက်ကျေးရွာ
- 4) လွိုင်ခွင်(ဟောင်း)ကျေးရွာ
- 5) လွိုင်ခွင်(သစ်)ကျေးရွာ
- 6) နောင်မိရဲကျေးရွာ
- 7) ထီဟန်းခွီးကျေးရွာ
- 8) ထီဖက်နမ်ကျေးရွာ
- 9) စက်ကုန်းကျေးရွာ
- 10) ထီတခေါကျေးရွာ
- 11) အောင်သုခကျေးရွာ
- 12) အရှေ့ဥယျာစန်းကျေးရွာ
- 13) ပြင်သာယာကျေးရွာ
- 14) ပူးထိုကျေးရွာ
- 15) ထီရိုးနောင်ကျေးရွာ
- 16) ငိုရိန်ကျေးရွာ
- 17) နောင်ဗိုကျေးရွာ
- 18) ဈေးကုန်းကျေးရွာ
- 19) နောင်အယ်ကျေးရွာ
- 20) ဒုံပုံးခွက်ကျေးရွာ
- 21) ပူးတခေါကျေးရွာ
- 22) ပလန်းတန်ကျေးရွာ
- 23) မိုက်ကန်းကျေးရွာ
- 24) ပင်ခွတ်ကျေးရွာ
- 25) ခူဝိန်းကျေးရွာ
- 26) ထီဝါးဖော့ကျေးရွာ
- 27) ဆိုင်းငင်းကျေးရွာ
- 28) အနောက်ပူးယျာစန်းကျေးရွာ
- 29) ပင်တခကျေးရွာ
- 30) ဖတ်ဝါးမျူးကျေးရွာ

၄။ ကျေးရွာအခြေခံအချက်အလက်များ (ကျေးရွာသမိုင်းကြောင်း)

ထိတခေါ်ကျေးရွာသမိုင်းမှာတမ်း အကျဉ်း

ထိတခေါ်ကျေးရွာသည် မြန်မာသက္ကရာဇ်မည်သည် ၃၃၆၅ ခုနှစ်၌ စွာထောင်
တည်ခဲ့ကြောင်း အထိအကျမသိရှိသော်လည်း စွာထောင်တည်ခဲ့စဉ်က ရွှမ်း
တပိုင်၊ ပဒုခိုင်တပိုင် စီ စွာတည်ခဲ့ကြပြီး စွာကို စော်တွားများ အုပ်ချုပ်
ခဲ့ဖူးသည်။ ယခုအခါ စွာ၏ အိမ်ခြေ စုစုပေါင်းမှာ (၁၄၀) ရှိပြီး အများစုမှာ
ပဒုခိုင်၊ ဇူးပျိုးများ ဖြစ်ကြသည်။ ဗမာ၊ ဂေါ်ရခါး၊ ဇူးပျိုးလည်း အနည်း
ငယ် ရှေ့ထိုင်သည်။ ယခုအခါ ကျေးရွာရှိ ဇူးပျိုး၊ ဇူးကု၊ ဇူးစုစုပေါင်းမှာ
(၇၆၈) ဦး ဖြစ်သည်။

စွာသူ/သားများ၏ အဓိက အသက်မွေးဝမ်းကြောင်း ဇူးပျိုးနှင့်
လယ်ယာစိုက်ပျိုးရေး ဖြစ်ပြီး စပါး၊ ပဲ၊ ပြောင်း၊ ပုစိမ်း စသည် သီးနှံများ
ကို အဓိက စိုက်ပျိုးကြသည်။ ထို့ပြင် ကျွဲ၊ ခွား၊ ကြက်၊ တက်များလည်း
တပိုင်တပိုင် မွေးမြူကြသည်။ တဖန် ထိတခေါ်ဟု စွာအမည်တွင်ရခြင်းမှာ
စွာ၏ အရှေ့ဘက်၌ ရှိသော သရက်ပင်ကြီး၌ ပုခဲများပုံစံ အပေါ်သို့ ကိုင်း
ဖြာထွက်ပျက် ထိုင်ကိုင်းသုံးခု ဆုံရာ အလယ်ဗဟိုတွင် ရေခွက်ပမာ ချိုင့်
နေသည်။ မိုးရွာသောအခါ ထိုသရက်ပင်၌ ရေခဲထားသကဲ့သို့ ရှိပြီး
နှစ်ပေါင်းကြာလာသောအခါ ရေများ အဆက်မပြတ် စီးလာကြောင်း ပါးစပ်
ကုတ်များအရ သိရှိရပါသည်။ သို့ဖြစ်၍ ထိတခေါ်၏ အဓိပ္ပာယ်မှာ ပဒုခိုင်
ဘာသာစကား ၌ ‘ထိ’သည် ‘ရေ’ဟု အဓိပ္ပာယ်ရပြီး ‘တခေါ်’ သည်
‘သရက်ပင်’ဟု အဓိပ္ပာယ်ရပါသည်။ ထိုရေထွက်သော သရက်ပင်ကို အစွဲပြု
၍ ထိတခေါ် ဟု စွာအမည်တွင်ခဲ့ခြင်း ဖြစ်ပါသည်။

၅။ လူထုပူးပေါင်းပါဝင်သော လူမှုဆန်းစစ်ခြင်းနှင့်အကဲဖြတ်ခြင်းလုပ်ငန်းစဉ်
(အကျဉ်းချုပ်ပြဇယား)

PRA အကျဉ်းချုပ်ပြဇယား			အုပ်စု- ဟိုနမ့်			ကျေးရွာ- ထိတခေါ
စဉ်	အကြောင်းအရာ	ရက်စွဲ	ကျား	မ	ပေါင်း	အဓိကဆွေးနွေးချက်များ
၁	လူမှုအရင်းအမြစ်ပြမြေပုံ	၁၄.၉.၁၉	၇၂	၆၀	၁၃၂	ကျေးရွာတွင်းရှိသောတော၊တောင်၊ရေ၊ မြေစီးပွားရေး၊ပညာရေး၊ကျန်းမာရေး၊ ဘာသာရေး၊အဆောက်အအုံ အရင်းအမြစ်များ။
၂	ရာသီခွင်ပြပြကွဲဒီနံ	၁၄.၉.၁၉	၇၂	၆၀	၁၃၂	ကျေးရွာအတွင်းရှိ ရာသီဥတုအခြေအနေ၊လမ်းပန်းဆက်သွယ်ရေး၊ ပွဲတော်၊ ဝင်ငွေ၊ထွက်ငွေ၊စိုက်ပျိုးရေး၊ရေရရှိမှု။
၃	ဗင်းပုံစံ(အဖွဲ့အစည်းချိတ်ဆက်မှုပြမြေပုံ)	၁၄.၉.၁၉	၇၂	၆၀	၁၃၂	ကျေးရွာအတွင်းရှိအဖွဲ့အစည်းများနှင့် ကျေးရွာပြင်ပရှိ အဖွဲ့အစည်းများ ချိတ်ဆက်မှု(အုပ်ချုပ်ရေး၊ဘာသာရေး၊ ပညာရေး၊လူမှုရေး၊ကျေးလက်၊CDD)
၄	ပင့်ကူအိမ်သုံးသပ်ခြင်း	၁၄.၉.၁၉	၇၂	၆၀	၁၃၂	ကျေးရွာအတွင်းရှိ အမျိုးသား၊အမျိုးသမီးများသည် ပိုင်ဆိုင်မှုအပေါ် သုံးစွဲခြင်း
၅	ဥစ္စာဓနကြွယ်ဝမှုပြဇယား	၁၄.၉.၁၉	၇၂	၆၀	၁၃၂	ချမ်းသာသောအုပ်စု၊ အလယ်အလတ် တန်းစားအုပ်စု၊နွမ်းပါသောအုပ်စု ကျွဲ၊နွား၊လယ်၊တောင်ယာနှင့် စက်ပစ္စည်းများ ပိုင်ဆိုင်မှု။
၆	ပိုင်ဆိုင်မှုဆန်းစစ်ခြင်း	၁၄.၉.၁၉	၇၂	၆၀	၁၃၂	ကျေးရွာအတွင်းရှိ အမျိုးသား အမျိုးသမီး များပိုင်ဆိုင်မှုအပေါ် သုံးစွဲခြင်းနှင့် ထိန်းချုပ်ခြင်း။

၆။ ကျေးရွာဖွံ့ဖြိုးရေးအစီအစဉ်အတွက်အသုံးပြုခဲ့သော PRA Tools များနှင့် တစ်ခုချင်းစီအတွက်သုံးသပ်ချက်များ

လူမှုအရင်းအမြစ်ပြမြေပုံ -

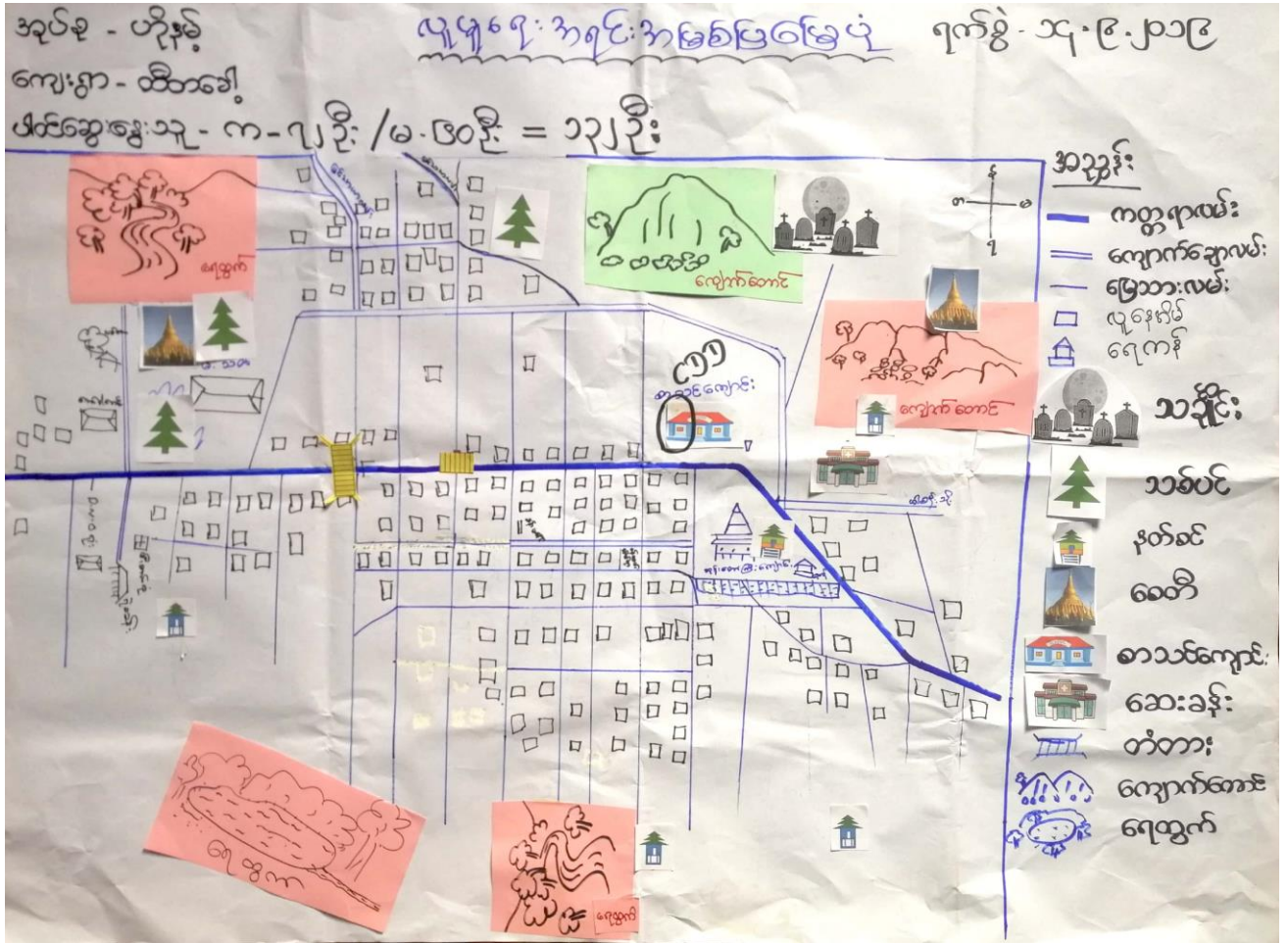

လူမှုအရင်းအမြစ်ပြုပြင်

ဆွေးနွေးခြင်းနှင့်ဆန်းစစ်ခြင်း

အုပ်စု - ဟိုနမ့်

ကျေးရွာ- ထီတခေါ

- ❖ လယ်ယာ၊တောင်ယာများ၊ကျောက်တောင်များ၊တောတောင်များကို မှီခိုပြီး စပါး၊ပန်းနှမ်းငရုတ်၊ပြောင်း၊မြေပဲ စသည့်သီးနှံများကို စိုက်ပျိုးကာ အသက်မွေးကြောင်းပြုကြသည်။
- ❖ အခြားဒေသသို့သွားပြီးအသက်မွေးဝမ်းကြောင်းပြုကြသည်လည်းရှိသည်။အိမ်တွင်းမုန့်လုပ်ငန်းအဖြစ် မုန့်တီများကိုပြုလုပ်ကာအသက်မွေးဝမ်းကြောင်းပြုကြသည်လည်းရှိသည်။
- ❖ ကျေးရွာတွင်ပအိုဝ်းလူမျိုးနေထိုင်ကြပြီး ဗုဒ္ဓဘာသာကိုကိုးကွယ်ယုံကြည်ကိုးကွယ်ကြပါသည်။
- ❖ ကျေးရွာတွင် မူလတန်းကျောင်းရှိပြီး ကလေးများ၏ အခြေခံပညာရေးအတွက်အဆင်ပြေလှသည်။
- ❖ ကျေးလက်ကျန်းမာရေးဌာနခွဲလည်းရှိပြီး ကျန်းမာရေးဆိုင်ရာ အသိပညာများလည်းအနည်းငယ် ဗဟုသုတရှိ ကြသည်။
- ❖ စိမ့်စမ်းရေးမှသွယ်တန်းသော ရေကိုအသုံးပြုပြီး သောက်သုံးရေဖျလုံမှုရှိပါသည်။

တိုးတက်ရန်လိုအပ်သောအချက်များမှာ

- ❖ ကုန်ထုတ်လမ်းပြုပြင်ရန်လိုအပ်ခြင်း
- ❖ လျှပ်စစ်မီးရရှိရန်
- ❖ စိုက်ပျိုးရေးနည်းစနစ်များရရှိရန်
- ❖ မူလတန်းမှ အလယ်တန်းပညာစနစ်ကိုတိုးမြှင့်ရန်
- ❖ ရွာတွင်းလမ်းကျောချောလမ်းခင်းရန်

ဥစ္စာခန့်ကြွယ်ဝမှုပြုစာရင်း -

ဥစ္စာခန့်ကြွယ်ဝမှုပြုစာရင်း		အုပ်စု - ဟိုနုဖ်	ရက်စွဲ - ၁၄.၉.၂၀၁၉
		ကျေးရွာ - ဖိတ်ခေါ	
အမျိုးအစား	သတ်မှတ်ချက်များ	အိမ်ထောင်စု အရေအတွက်	%
ချမ်းသာ	ဈေးဆိုင်၊ တိုက်အိမ်၊ နွား၊ ကျွဲ၊ ဂဏ၊ ယာ၊ ကား၊ ဆိုင်ကယ်၊ လက်ဖွန်းထွန်းစက်၊ ရွှေ	၁၈	၁၂%
အလယ်အလတ်	ထော်၊ ကျွဲ၊ ပျဉ်ထောင်အိမ်၊ ဆိုင်ကယ်၊ ကား၊ လက်ဖွန်းထွန်းစက်၊ ဂဏ၊ ယာ၊ ခြံ၊ ထက်၊ ကြွက်၊ ကျွဲ၊ နွား	၁၀၃	၆၈%
အဆင်းမပြေ	အင်ဖက်မိုး၊ ထရပ်ကားအိမ်၊ ဆိုင်ကယ်၊ ကြွက်၊ ခြံ၊ ယာ	၃၀	၂၀%
		၁၅၁	၁၀၀%

ဥစ္စာနေကြွယ်ဝမှုပြဇယား

ဆွေးနွေးခြင်း နှင့် ဆန်းစစ်ခြင်း

ကျေးရွာ - ထီတခေါ့

အုပ်စု - ဟိုနမ့်

- ❖ ကျေးရွာတွင် အဆင်မပြေသော အိမ်ထောင်စု (၃၀)ရှိ
- ❖ အကြောင်းမှာ ခြံအနည်းငယ်သာစိုက်ပြီး နေ့စားလိုက်ခြင်း၊ အသက်ကြီးသဖြင့် ခွန်အားနည်းပြီးလုပ်နိုင်စွမ်းမရှိခြင်း၊ ပုံမှန်ဝင်ငွေမရှိခြင်း။
- ❖ အစဉ်အစဉ်ရေးဆွဲရာတွင် အဆင်မပြေသောသူတို့၏ အားလပ်ရက်များသော အချိန်ကိုပိုမိုရေးဆွဲခြင်း။
- ❖ လုပ်ငန်းအကောင်အထည်ဖော်ရာတွင်သူတို့အားအခွင့်အရေးပိုမိုပေးခြင်း၊ ပူးပေါင်းပါဝင်လုပ်ကိုင်စေခြင်းဖြင့် ဝင်ငွေများတစ်ဖက်တစ်လမ်းတိုးတက်နိုင် လာသည်။

အရင်းအမြစ်သုံးစွဲမှုပြမြေပုံနှင့် ထိန်းချုပ်မှုပြမြေပုံ -

အရင်းအမြစ်သုံးစွဲမှုပြမြေပုံ -

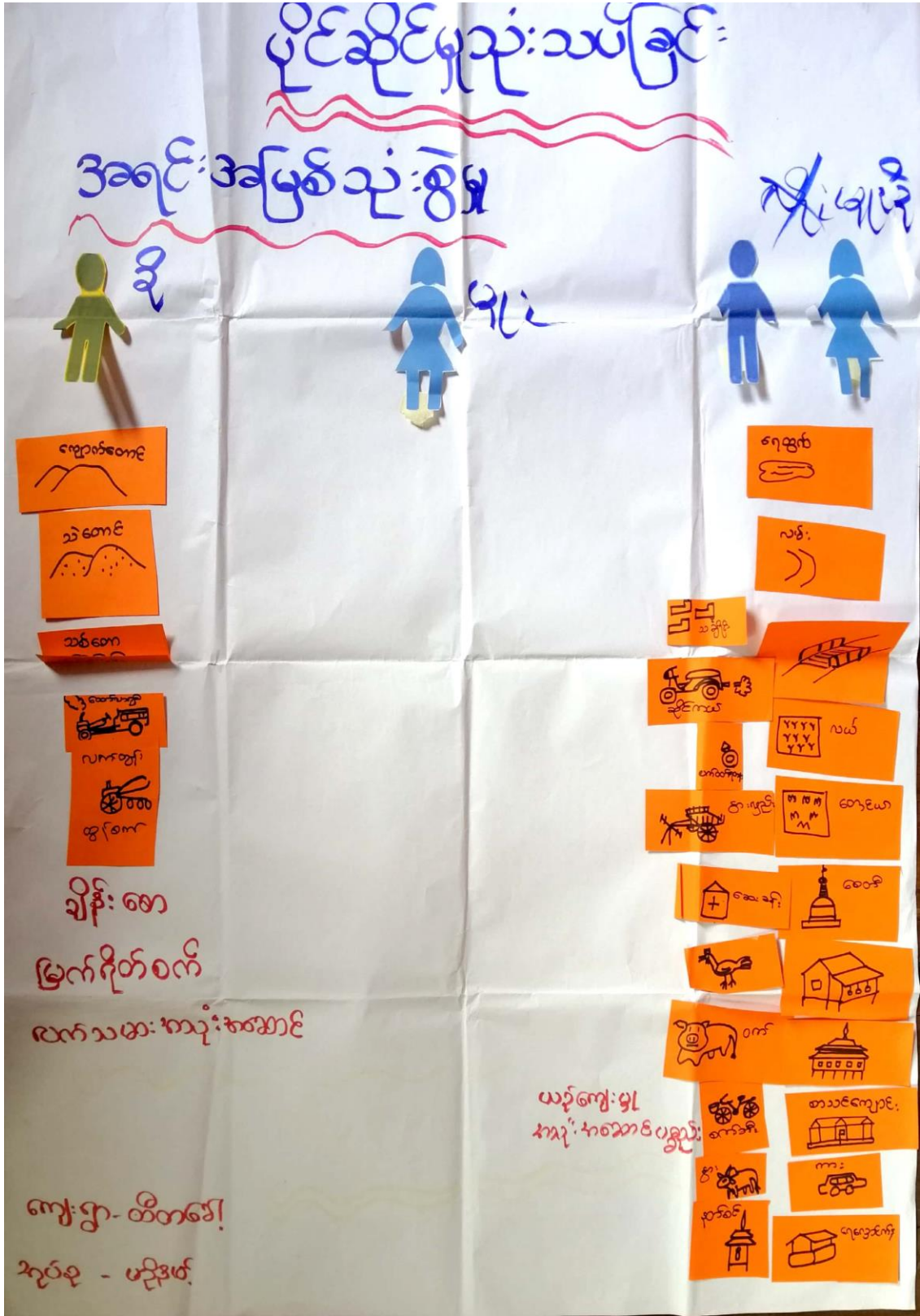

အရင်းအမြစ်သုံးစွဲမှုပြမြေပုံနှင့် ထိန်းချုပ်မှုပြမြေပုံ

ဆွေးနွေးခြင်းနှင့်ဆန်းစစ်ခြင်း

ကျေးရွာ - ထီတခေါ

အုပ်စု ဟိုနမ့်

- ❖ ရေထွက်၊လမ်း၊သင်ချိုင်း၊တံတား၊ဆိုင်ကယ်၊လက်ဝတ်ရတနာ၊လယ်၊နွားလှည်း၊တောင်ယာ၊ဆေးပေးခန်း၊စေတီ၊ ကြက်၊အိမ်ဆိုင်၊ဝက်၊ဘုန်းကြီးကျောင်း၊စက်ဘီး၊စာသင်ကျောင်း၊နွား၊ကား၊နတ်စင်၊ရေလှောင်ကန်၊ယဉ်ကျေးမှုအသုံးအဆောင်ပစ္စည်းများအမျိုးသမီးများနှင့်အမျိုးသားတို့သုံးစွဲကြသည်။
- ❖ စက်ပစ္စည်းဆိုင်ရာများ၊မွေးမြူရေးဆိုင်ရာများကိုအများအားဖြင့်အမျိုးသားများက ထိန်းချုပ်ကြသည်။
- ❖ ကျောက်တောင်၊သဲတောင်၊သစ်တော၊လက်တွန်းထွန်စက်၊ချိန်းစော၊မြတ်ရိတ်စက်တို့ကို အမျိုးသားတို့က သုံးစွဲပြီးသူတို့ကိုယ်တိုင်ပဲထိန်းချုပ်ကြသည်။
- ❖ အမျိုးသမီးတို့သည် အမျိုးသားများနည်းတူ ဆုံးဖြတ်ချက်ချရာတွင်လည်းကောင်း၊ အကောင်အထည်ဖော်ရာတွင် လည်းကောင်းပိုင်ဆိုင်မှုပစ္စည်းများကိုတန်းတူ ပိုင်ဆိုင်ကြောင်းသိရှိရပါသည်။

ရာသီခွင်ပြပြကွဒိန် -

ရာသီခွင်ပြပြကွဒိန်		ကျွန်း	ကျွန်း	ကျွန်း	ကျွန်း	ကျွန်း	ကျွန်း	ကျွန်း	ကျွန်း	ကျွန်း	ကျွန်း	ကျွန်း
အထွေထွေအရာ	ကျွန်း	ကျွန်း	ကျွန်း	ကျွန်း	ကျွန်း	ကျွန်း	ကျွန်း	ကျွန်း	ကျွန်း	ကျွန်း	ကျွန်း	ကျွန်း
စိုက်ပျိုးရေး	ပဲ	ပဲ	ပဲ	ပဲ	ပဲ	ပဲ	ပဲ	ပဲ	ပဲ	ပဲ	ပဲ	ပဲ
မွေးမြူရေး	ကျွန်း	ကျွန်း	ကျွန်း	ကျွန်း	ကျွန်း	ကျွန်း	ကျွန်း	ကျွန်း	ကျွန်း	ကျွန်း	ကျွန်း	ကျွန်း
သစ်ပန်းထက်စွယ်ရေး	ကျွန်း	ကျွန်း	ကျွန်း	ကျွန်း	ကျွန်း	ကျွန်း	ကျွန်း	ကျွန်း	ကျွန်း	ကျွန်း	ကျွန်း	ကျွန်း
မရရှိပါ	ကျွန်း	ကျွန်း	ကျွန်း	ကျွန်း	ကျွန်း	ကျွန်း	ကျွန်း	ကျွန်း	ကျွန်း	ကျွန်း	ကျွန်း	ကျွန်း
ကျွန်းမာရေး	-	-	ကျွန်း	ကျွန်း	-	-	ကျွန်း	ကျွန်း	ကျွန်း	-	-	-
မညာရေး ရာသီဥတု	ကျွန်း	ကျွန်း	ကျွန်း	ကျွန်း	ကျွန်း	ကျွန်း	ကျွန်း	ကျွန်း	ကျွန်း	ကျွန်း	ကျွန်း	ကျွန်း
ဝင်ရောက်	ကျွန်း	ကျွန်း	ကျွန်း	ကျွန်း	ကျွန်း	ကျွန်း	ကျွန်း	ကျွန်း	ကျွန်း	ကျွန်း	ကျွန်း	ကျွန်း

ရာသီခွင်ပြပြကွဒိန်

ဆွေးနွေးခြင်းနှင့်ဆန်းစစ်ခြင်း

အုပ်စု ဟိုနမ့်

ကျေးရွာ ထိတခေါ

- ❖ ကျေးရွာရှိ ရွာသူရွာသားအားလုံးသည် တောင်ယာမြေကိုအားကိုးပြီးစိုက်ပျိုးရေးလုပ်ကြသည်။ ရိုးရာဓလေ့နှင့်ဆိုင်သောပွဲတော်များ ရာသီတိုင်းရှိသည်။
- ❖ မိုးရာသီတွင်ရွာတွင်းလမ်းနှင့်ကုန်ထုတ်လမ်းအနည်းငယ်ခက်ခဲသည်။
- ❖ နွေရာသီတွင်ရေထွက်နည်းသောကြောင့် အနည်းငယ်သောက်သုံးရေရှားပါးသည်။
- ❖ သီးနှံပေါ်ချိန်တွင် ဝင်ငွေများတိုးပြီးသို့သော်လည်းမိုးများ အရမ်းကြလျှင် ဝင်ငွေများထိခိုက်မှုရှိသည်။
- ❖ လုပ်အားခသည်လည်းအလုပ်တူလျှင်လုပ်အားခတန်းတူရသည်။
- ❖ စိုက်ပျိုးရေးနားချိန်တွင် အခြားပညာများဖြင့်အသက်မွေးဝမ်းကြောင့်ပြုနိုင်ရန် ဝင်ငွေရလုပ်ငန်းများဖန် တီးပေးခြင်း

-

ပင့်ကူအိမ်ပြဇယား -

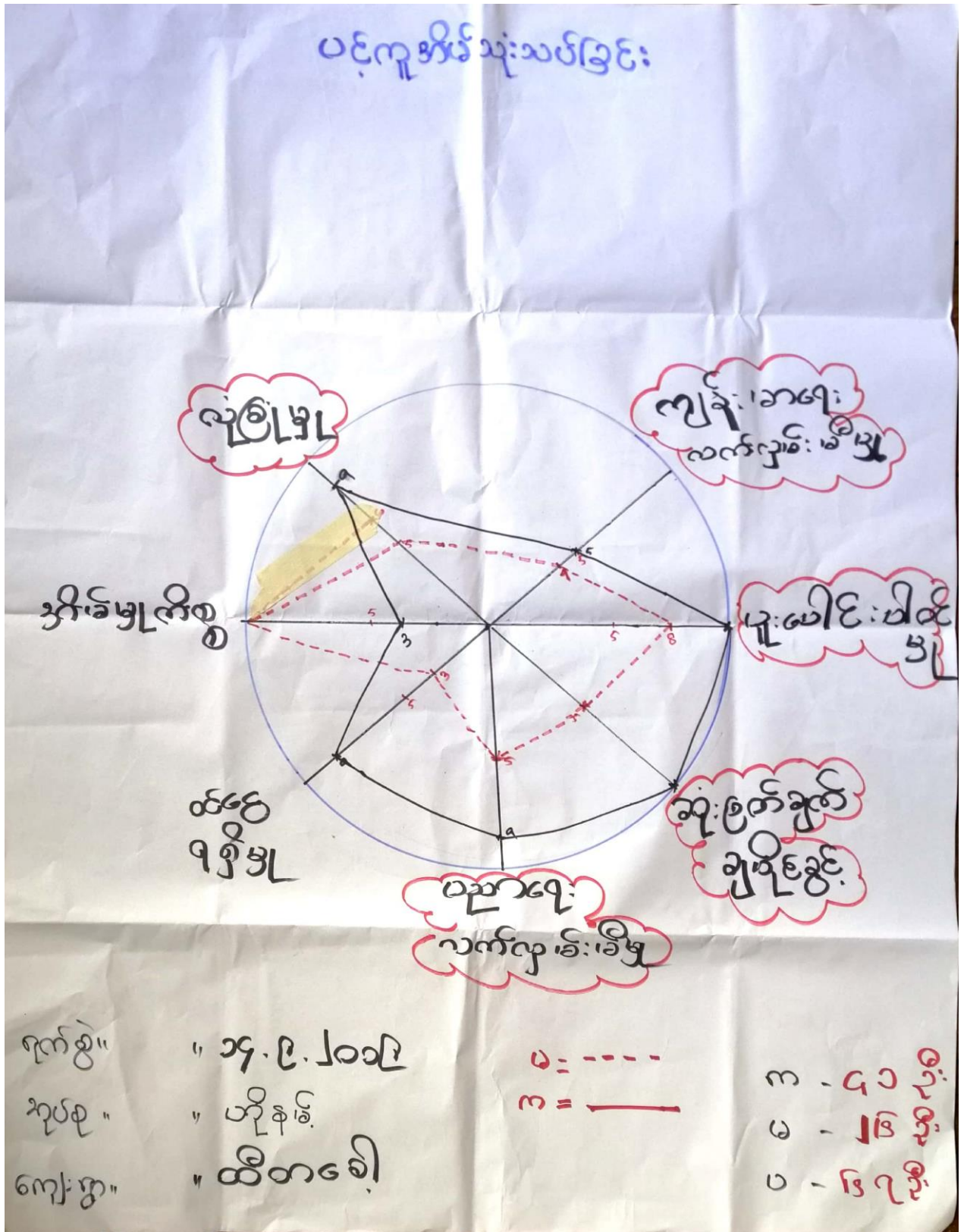

ပင့်ကူအိမ်သုံးသပ်ခြင်းများ -

ဆွေးနွေးခြင်း နှင့် ဆန်းစစ်ခြင်း

အုပ်စု - ဟိုနမ့်

ကျေးရွာ - ထီတခေါ

- ❖ အမျိုးသမီးများသည် ပညာရေးလက်လှမ်းမီမှု၊ ဆုံးဖြတ်ချက်ချပိုင်ခွင့်၊ ပူးပေါင်းပါဝင်မှု၊ ကျန်းမာရေးလက်လှမ်းမီမှု၊ လုံခြုံမှုတို့တွင် အနည်းငယ်အားနည်းနေသည်။ အကြောင်းမှာ အမျိုးသားများကိုပင် ရှေ့ရိုးစွဲအတိုင်း အားကိုးလို စိတ်များရှိနေသောကြောင့်ဖြစ်နေတတ်သည်။
- ❖ တချို့မှာလည်း ပြောရဲဆိုရဲမရှိသေးသောကြောင့်၊ ကျင့်သားများမရသေးသောကြောင့်လည်းဖြစ်နေတတ်သည်။
- ❖ အမျိုးသမီးများအားတန်းတူညီမျှမှုအကြောင်းများ(ကျား-မ)ရေးရာ၊ စကားသံများထွက်လာစေရန် ဦးတည်မေး ခွန်း စသည်တို့ကိုဆောင်ရွက်ပေးခြင်းဖြင့်ကူညီနိုင်မည်။

-

အဖွဲ့အစည်းချိတ်ဆက်မှုပြမြေပုံ -

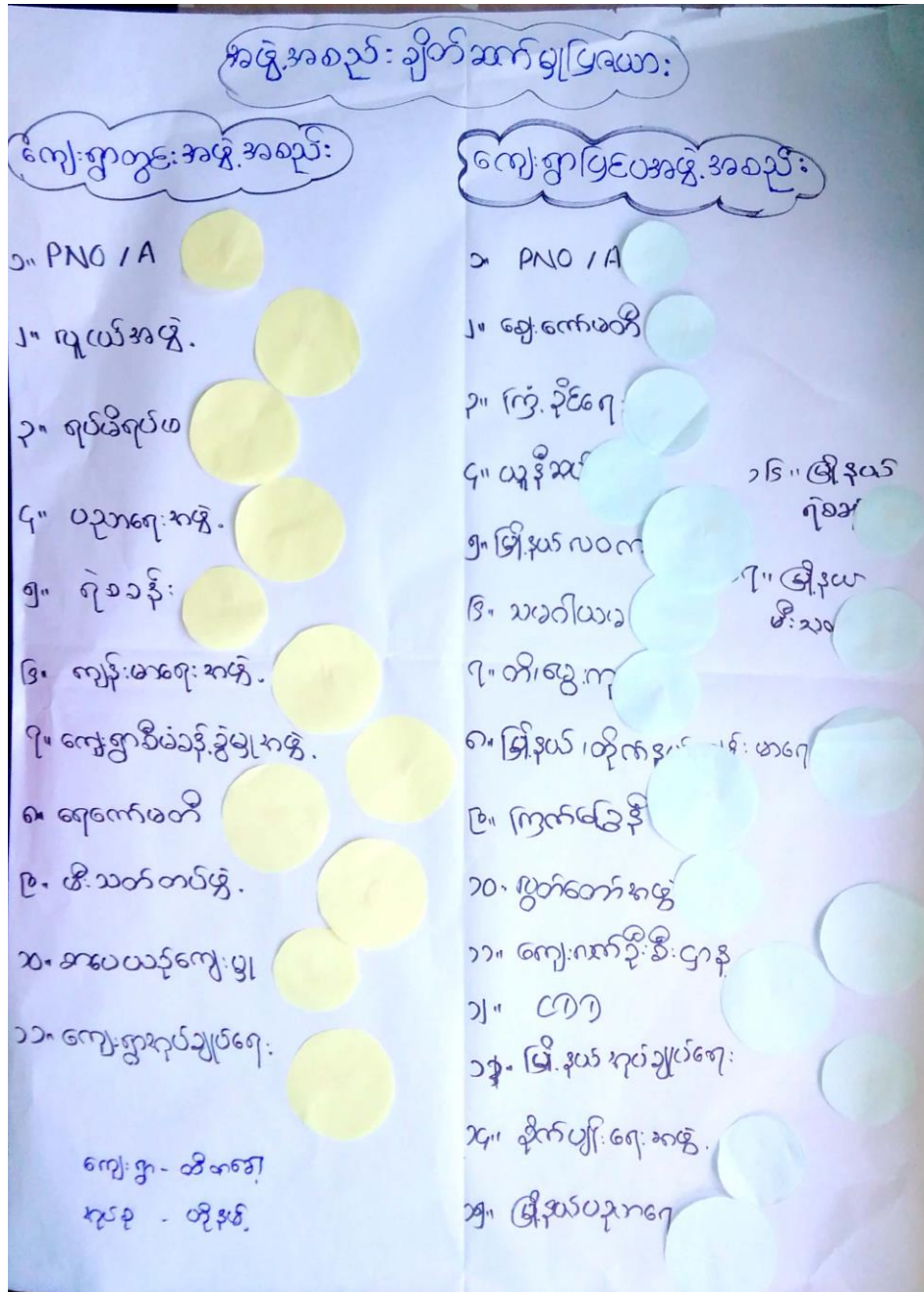

အဖွဲ့အစည်းချိတ်ဆက်မှုပြမြေပုံ

ဆွေးနွေးခြင်းနှင့်ဆန်းစစ်ခြင်း

အုပ်စု - ဟိုနမ့်

ကျေးရွာ - ထီတခေါ

- ❖ ကျေးရွာတွင် ကျေးရွာအုပ်ချုပ်ရေးအဖွဲ့သည် ကျေးရွာအတွင်းရှိ အဖွဲ့အစည်းများနှင့် ဖွံ့ဖြိုးရေးလုပ်ငန်းများပြုလုပ် ရာတွင်အဓိကဦးဆောင်ကြသည်။
- ❖ လူငယ်အဖွဲ့ရပ်မိရပ်ဖအဖွဲ့များမှာရွာ၏သာရေးနာရေး၊သာသာရေးတို့တွင်အဓိကပါဝင် လုပ်ဆောင်ကြသည်။
- ❖ ရေကော်မတီအဖွဲ့၊ကျေးရွာစီမံခန့်ခွဲမှုအဖွဲ့တို့လည်းဖွံ့ဖြိုးရေးဆိုင်ရာများပြုလုပ်ကြသည်။
- ❖ ကျန်းမာရေးအဖွဲ့သည်ကျေးရွာလူထု၏ကျန်းမာရေး၊ပညာရေးအဖွဲ့သည် ကျောင်းနေအရွယ်ကလေးများပညာ ရေးတွင်လိုလေသေးမရှိအောင်ကူညီပေးကြသည်။
- ❖ ကျေးရွာရှိအဖွဲ့များသည် မြို့နယ်အုပ်ချုပ်ရေး၊မြို့နယ်ရဲစခန်း၊ယူနိုဆပ်အဖွဲ့၊စာပေယဉ်ကျေးမှုအဖွဲ့၊ကျန်းမာရေး ဌာန၊လူထုဗဟိုပြုစီမံကိန်းစသည့်ဆိုင်ရာဆိုင်ရာအဖွဲ့များနှင့်ကျေးရွာ၏လိုအပ်ချက်များကို လိုအပ်သလိုအားတက် တရော ဆက်သွယ်ဆောင်ရွက်ကြသည်။

၇။ ကော်မတီဝင်များရွေးချယ်ခြင်းနှင့် ကျေးရွာဖွံ့ဖြိုးမှုအစီအစဉ်ဆောင်ရွက်မှုမှတ်တမ်းဓာတ်ပုံများ



၈။ ပထမနှစ်စက်ဝန်းကျေးရွာအချက်အလက်များ (ပုံစံ ၁)

ပုံစံ - ၈ - ၁ ကျေးရွာအခြေခံအချက်အလက်များ (Form PC 1)

လမ်းညွှန်ချက်၊ ကျေးရွာတစ်ရွာသို့ ပထမဆုံးမိတ်ဆက်ခရီး သွားရောက်သောအခါ လူထုစည်းရုံးရေးပွဲသည် ကျေးရွာ ခေါင်းဆောင်များအား ကျေးရွာအချက်အလက်များကို မေတ္တာရပ်ခံ၍ တောင်းခံရသည်။ ဤအချက်အလက်များကို စီမံကိန်း ဖိတ်ဆက်အစည်းဝေးပတ်စီမံတောင်းခံရသည်။ စီမံကိန်းမိတ်ဆက်အစည်းဝေးတွင် လူထုစည်းရုံးရေးပွဲသည် ဤအချက်အလက် များအား စစ်ဆေးပြီး မှန်ကန်အောင်ပြုလုပ်ရမည်။ ပြီးနောက်တွင် လူထုစည်းရုံးရေးပွဲမှ သတင်းအချက်အလက်ထံသို့ Tablets မှ တဆင့် ဖြည့်သွင်းရမည်။

ကျေးရွာခေါင်းဆောင် အမည် ဒွန် နှစ် ၁၁၇	ကျေးရွာခေါင်းဆောင်၏ ဖုန်းနံပါတ် ၀၉၇၆၀၆၅၃၂၆၂	လူထုစည်းရုံးရေးပွဲ၏ အမည် မဟာမိတ်
ပြည်နယ်၊ ထိုင်းအခေအကြီး ၅၂၄	မြို့နယ် မောက်မေတ်	ကျေးရွာအုပ်စု ဟင်္သာ
ကျေးရွာ ဇီဝကမ္ဘာ		

က။ လူဦးရေ

လူမျိုးစု	အိမ်ထောင်စု အရေအတွက်	ကိုးကွယ်သည့်ဘာသာ	အိမ်ထောင်စု အရေအတွက်
လူမျိုးစု (၁) ပဒုဒိတ်	၁၃၈	ဘာသာ (၁) ဗုဒ္ဓ	၁၄၀
လူမျိုးစု (၂)		ဘာသာ (၂)	
လူမျိုးစု (၃)		ဘာသာ (၃)	
ပဒုဒိတ် (၄) ဂေါ်ဂါဒါ	၁		
လူမျိုးစုရော မဒုဒိတ် (၅) မာ	၁	ဘာသာရော	
အခြား			
	အရေအတွက်		
မသန်စွမ်းသူများ	၄		
သက်ကြီးရွယ်အိုများ (၆၅ နှစ် နှင့် အထက်)	၁၈		
စစ်ဘေးရှောင်	၀		

	အမျိုးသား (အရေအတွက်)	အမျိုးသမီး (အရေအတွက်)
လူဦးရေ	၃၇၅	၃၉၅
လူမျိုးစု (၁) ပဒုဒိတ်	၃၇၃	၃၉၅
လူမျိုးစု (၂) ဂေါ်ဂါဒါ	၁	
လူမျိုးစု (၃) မာ	၁	
အခြား		
အိမ်ထောင်စုဦးစီး	၁၂၀	၂၀

(ခ) အခြေခံအဆောက်အအုံ အသုံးအဆောင်များ

စာသင်ကျောင်း	အမှတ် ခြံမပါ	ကျန်းမာရေး	အမှတ် ခြံမပါ	ဘာသာရေး အဆောက် အအုံများ	အမှတ် ခြံမပါ
မူကြီးကျောင်း	<input type="checkbox"/>	တိုက်နယ်ဆေးရုံ	<input type="checkbox"/>	စေတီ	<input checked="" type="checkbox"/>
မူလတန်းကျောင်း	<input checked="" type="checkbox"/>	ကျန်းမာရေးဌာန	<input type="checkbox"/>	ဘုန်းကြီးကျောင်း	<input checked="" type="checkbox"/>
မူလွန်ကျောင်း	<input type="checkbox"/>	ကျန်းမာရေးဌာနခွဲ	<input type="checkbox"/>	ဟိန္ဒူဘုရားကျောင်း	<input type="checkbox"/>
အလယ်တန်းကျောင်း	<input type="checkbox"/>	ဆေးပေးခန်း	<input checked="" type="checkbox"/>	ခရစ်ယာန်ကျောင်း	<input type="checkbox"/>
လယ်လွန်ကျောင်း	<input type="checkbox"/>	အခြား	<input type="checkbox"/>	ဗလီ	<input type="checkbox"/>
အထက်တန်းကျောင်း	<input type="checkbox"/>			အခြား	<input type="checkbox"/>
အခြား	<input type="checkbox"/>				
မှတ်ချက်		မှတ်ချက်		မှတ်ချက်	

(ဂ) ကျွမ်းကျင်သူများမှတ်တမ်း (ကျေးရွာတွင်နေထိုင်သော သို့မဟုတ် တခြားရွာမှလာရောက်သော ကျွမ်းကျင်သူများ)

(၁) စာသင်ကျောင်း			(၂) ကျန်းမာရေး			(၃) လက်မှုပညာရှင်		
	ရွာတွင်နေ ထိုင်သူ	အခြားရွာမှ လာသူ		ရွာတွင်နေ ထိုင်သူ	အခြား ရွာမှ လာသူ		ရွာတွင် နေထိုင်သူ	အခြားရွာ မှလာသူ
မူလတန်းပြဆရာ/မ	<input type="checkbox"/>	<input checked="" type="checkbox"/>	ဆရာဝန်	<input type="checkbox"/>	<input type="checkbox"/>	လက်သမား	<input checked="" type="checkbox"/>	<input type="checkbox"/>
အထက်တန်းပြဆရာ/မ	<input type="checkbox"/>	<input type="checkbox"/>	လက်ထောက် ကျန်းမာရေးပျား	<input type="checkbox"/>	<input type="checkbox"/>	ပန်းရံ	<input checked="" type="checkbox"/>	<input type="checkbox"/>
အလယ်တန်းပြဆရာ/မ	<input type="checkbox"/>	<input type="checkbox"/>	အမျိုးသမီးကျန်းမာရေး ဆရာမ	<input type="checkbox"/>	<input type="checkbox"/>	လျှပ်စစ်ကျွမ်းကျင်၊ မီးသမား	<input type="checkbox"/>	<input type="checkbox"/>
မူကြီးဆရာ/မ	<input type="checkbox"/>	<input type="checkbox"/>	သားဖွားဆရာမ	<input type="checkbox"/>	<input checked="" type="checkbox"/>	ရေပိုက်သွယ်သူ	<input checked="" type="checkbox"/>	<input type="checkbox"/>
အခြား	<input type="checkbox"/>	<input type="checkbox"/>	ပြည်သူ့ကျန်းမာရေးလုပ်သား	<input type="checkbox"/>	<input type="checkbox"/>	ဝက်ပြင်ဆရာ	<input checked="" type="checkbox"/>	<input type="checkbox"/>
မှတ်ချက်			မှတ်ချက်			မှတ်ချက်		

(ဃ) ကျေးရွာသို့ ရောက်ရှိနိုင်သည့် လမ်းအခြေအနေ / ကျေးရွာတစ်ရွာသည် ၎င်း၏ ကျေးရွာအုပ်စုနှင့် ဆက်သွယ်ထားသော လမ်းအခြေအနေ (အောက်ပါတို့ကိုပိုင်းပါ)

ကျောက်ကြမ်းလမ်း: ကတ္တရာလမ်း ကွန်ကရစ်လမ်း: မော်တော်ဆိုင်ကယ်လမ်း:
 ကျောက်ခင်းလမ်း: မြေသားလမ်း လူသွားလမ်း: အခြား: _____

(င) ကျေးရွာဖွံ့ဖြိုးမှုစီမံချက်

(၁) လူထုဝဟိုပြုစီမံကိန်းမတင်မီ ဤကျေးရွာတွင်ကျေးရွာဖွံ့ဖြိုးမှု စီမံချက်ရှိခဲ့ပါသလား?

(၂) ရှိခဲ့ပါလျှင် ဤစီမံချက်ကို မည်သည့် ခုနှစ်တွင်ပြင်ဆင်ခဲ့ပါသနည်း?

(၃) ဤစီမံချက်ကို မြို့နယ်မှအတည်ပြုခဲ့ပါသလား?

ပိုင်းပါ
 ရှိပါသည်/မရှိပါ/မသိပါ

နှစ်-----/မသိပါ

မြို့နယ်သည်/မမြို့နယ်

(၁) ခရီးအကွာအဝေး

(၁) ဤကျေးရွာ၏ပတ်ပတ်မှ ၎င်းကျေးရွာအုပ်စု၏ပတ်ပတ်အထိ ခရီးပိုင်မည်မျှကွာဝေးသနည်း? မိုင်-----/မသိပါ

(၂) ဤကျေးရွာမှ ၎င်းကျေးရွာအုပ်စုပတ်ပတ်အထိ သွားလာရာတွင်ကြာမြင့်သည်အချိန်

ခြောက်သွေ့ရာသီတွင်ကြာချိန် ၁၀ မိနစ် ----- ထောင်လာဂျီ/မော်တော်ဆိုင်ကယ်/ခြေလျင်/လာ/မော်တော်ဘုတ်/
အခြား -----

ရိုးရာသီတွင်ကြာချိန် ၁၅ မိနစ် ----- ထောင်လာဂျီ/မော်တော်ဆိုင်ကယ်/ခြေလျင်/လာ/မော်တော်ဘုတ်/
အခြား -----

(ဆ) ပတ်ဝန်းကျင်ဆိုင်ရာ သဘာဝဘေးအန္တရာယ်

ဤကျေးရွာတွင် ရေကြီးခြင်းကဲ့သို့ သဘာဝဘေးအန္တရာယ်ကျရောက်ဖူးခြင်း ရှိပါသလား
 မရှိပါ ရှိပါသည် ရှိလျှင်ဖော်ပြပါ မေ့မြင်တိုက် (၂၀၁၈)

(ဇ) ကျေးရွာတွင် ဖွဲ့စည်းထားသော အဖွဲ့အစည်းများ

လူထုထုတ်ပြန်ပုံနှိပ်ရေးနှင့် ပုံနှိပ်ရေးဌာန (GAD) မှ မှတ်တမ်းတင်ထားခြင်း
ဖွဲ့စည်းထားသည့် အဖွဲ့အစည်းများရှိပါသလား

(၁) -----

(၂) -----

(ဈ) အထွေထွေအုပ်ချုပ်ရေး ဦးစီးဌာန (GAD) မှ မှတ်တမ်းတင်ထားခြင်း

ဤကျေးရွာသည် အထွေထွေအုပ်ချုပ်ရေး ဦးစီးဌာန (GAD) မှ မှတ်တမ်းတင်ထားမှု ရှိပါသလား

မရှိပါ ရှိပါသည်

ကျေးရွာခေါင်းဆောင်

အမည် ဒွန်ချစ်သာ

လက်မှတ် [Signature] နေ့. ၉.၈.၂၀၁၈

လူထုစည်းရုံးရေးမှူး

အမည် မာပွင့်လင်ဝင်း

လက်မှတ် [Signature] နေ့. ၉.၈.၂၀၁၈

ဒုတိယနှစ်စက်ဝန်းကျေးရွာအချက်အလက်များ (ပုံစံ ၁)

ပုံစံ - ၈ - ၁ ကျေးရွာအခြေခံအချက်အလက်များ (Form PC 1)

<p>လမ်းညွှန်ချက်၊ ကျေးရွာတစ်ရွာသို့ ပထမဆုံးမိတ်ဆက်ခရီးသွားရောက်သောအခါ လူထုစည်းရုံးရေးမှူးသည် ကျေးရွာခေါင်းဆောင်များအားကျေးရွာအချက်အလက်များကိုမေတ္တာရပ်ခံ၍တောင်းခံရသည်။ ဤအချက်အလက်များကိုစီမံကိန်းမိတ်ဆက်အစည်းဝေးမတိုင်မီတောင်းခံရမည်။ စီမံကိန်းမိတ်ဆက်အစည်းဝေးတွင် လူထုစည်းရုံးရေးမှူးသည် ဤအချက်အလက်များအား စစ်ဆေးပြီး မှန်ကန်အောင်ပြုလုပ်ရမည်။ ပြီးနောက်တွင် လူထုစည်းရုံးရေးမှူးမှ သတင်းအချက်အလက်ထံသို့ Tablets မှ တဆင့် ပြည့်သွင်းရမည်။</p>			
ကျေးရွာခေါင်းဆောင် အမည် ဦး ဦးအောင်ထွန်း	ကျေးရွာခေါင်းဆောင်၏ ဖုန်းနံပါတ်	လူထုစည်းရုံးရေးမှူး၏အမည် ဦးအိုရှင်	
ပြည်နယ်တိုင်းဒေသကြီး ဗဟို/တောင်	မြို့နယ် အောက်ဗဟို	ကျေးရွာအုပ်စု ဟိုဒုံ	ကျေးရွာ ထိတခေါ်

က။ လူဦးရေ

လူမျိုးစု	အိမ်ထောင်စုအရေအတွက်	ကိုးကွယ်သည့်ဘာသာ	အိမ်ထောင်စုအရေအတွက်
လူမျိုးစု (၁) - မြန်မာ	၁၅၁	ဘာသာ(၁) - ဗုဒ္ဓ	၁၅၁
လူမျိုးစု (၂) -----		ဘာသာ(၂) -----	
လူမျိုးစု (၃) -----		ဘာသာ(၃) -----	
လူမျိုးစုရော -----		ဘာသာရော -----	
အခြား			
	အရေအတွက်		
မသန်စွမ်းသူများ	၂		
သက်ကြီးရွယ်အိုများ (၆၅ နှစ် နှင့် အထက်)	၁၂		
စစ်ဘေးရှောင်	၀		

	အမျိုးသား(အရေအတွက်)	အမျိုးသမီး(အရေအတွက်)	စုစုပေါင်းအရေအတွက်
လူဦးရေ	၃၇၆	၄၀၈	၇၈၄
လူမျိုးစု (၁)-----	၃၇၆	၄၀၈	၇၈၄
လူမျိုးစု (၂)-----			
လူမျိုးစု (၃)-----			
အခြား			
အိမ်ထောင်ဦးစီး	၁၁၇	၃၄	၁၅၁

(ခ)အခြေခံအဆောက်အအုံ အသုံးအဆောင်များ

စာသင်ကျောင်း	အမှတ် ခြစ်ပါ	ကျန်းမာရေး	အမှတ် ခြစ်ပါ	ဘာသာရေးအဆောက် အအုံများ	အမှတ် ခြစ်ပါ
အထက်တန်းကျောင်း	<input type="checkbox"/>	ဆေးရုံ	<input type="checkbox"/>	စေတီ	<input checked="" type="checkbox"/>
အလယ်တန်းကျောင်း	<input type="checkbox"/>	ကျန်းမာရေးဌာန	<input type="checkbox"/>	ဘုန်းကြီးကျောင်း	<input checked="" type="checkbox"/>
မူလတန်းကျောင်း	<input checked="" type="checkbox"/>	ကျန်းမာရေးဌာနခွဲ	<input checked="" type="checkbox"/>	ဟိန္ဒူဘုရားကျောင်း	<input type="checkbox"/>
မူကြိုကျောင်း	<input type="checkbox"/>	ဆေးပေးခန်း	<input type="checkbox"/>	ခရစ်ယာန်ကျောင်း	<input type="checkbox"/>
အခြား	<input type="checkbox"/>	အခြား	<input type="checkbox"/>	ဗလီ	<input type="checkbox"/>
				အခြား	<input type="checkbox"/>
မှတ်ချက်		မှတ်ချက်		မှတ်ချက်	

(ဂ) ကျွမ်းကျင်သူများမှတ်တမ်း (ကျေးရွာတွင်နေထိုင်သော သို့မဟုတ် တခြားရွာမှလာရောက်သောကျွမ်းကျင်သူများ)

(၁) စာသင်ကျောင်း			(၂) ကျန်းမာရေး			(၃) လက်မှုပညာရှင်		
	ရွာတွင်နေထိုင်သူ	အခြားရွာမှလာသူ		ရွာတွင်နေထိုင်သူ	အခြားရွာမှလာသူ		ရွာတွင်နေထိုင်သူ	အခြားမှလာသူ
မူလတန်းပြဆရာ/မ	<input checked="" type="checkbox"/>	<input checked="" type="checkbox"/>	ဆရာဝန်	<input type="checkbox"/>	<input type="checkbox"/>	လက်သမား	<input checked="" type="checkbox"/>	<input type="checkbox"/>
အထက်တန်းပြဆရာ/မ	<input type="checkbox"/>	<input type="checkbox"/>	လက်ထောက်ကျန်းမာရေးမှူး	<input type="checkbox"/>	<input checked="" type="checkbox"/>	ပန်းရံ	<input checked="" type="checkbox"/>	<input type="checkbox"/>
အလယ်တန်းပြဆရာ/မ	<input type="checkbox"/>	<input type="checkbox"/>	အမျိုးသမီးကျန်းမာရေးဆရာမ	<input type="checkbox"/>	<input type="checkbox"/>	လျှပ်စစ်ကျွမ်းကျင်၊ စီးသမား	<input type="checkbox"/>	<input type="checkbox"/>
မူကြိုဆရာ/မ	<input type="checkbox"/>	<input type="checkbox"/>	သားဖွားဆရာမ	<input type="checkbox"/>	<input checked="" type="checkbox"/>	ရေပိုက်သွယ်သူ	<input checked="" type="checkbox"/>	<input type="checkbox"/>
အခြား	<input type="checkbox"/>	<input type="checkbox"/>	ပြည်သူ့ကျန်းမာရေးလုပ်သား	<input type="checkbox"/>	<input type="checkbox"/>	စက်ပြင်ဆရာ	<input checked="" type="checkbox"/>	<input type="checkbox"/>
မှတ်ချက်			မှတ်ချက်			မှတ်ချက်		

(ဃ) ကျေးရွာသို့ ရောက်ရှိနိုင်သည့်လမ်းအခြေအနေ / ကျေးရွာတစ်ရွာသည် ၎င်း၏ကျေးရွာအုပ်စုနှင့် ဆက်သွယ်ထားသောလမ်းအခြေအနေ (အောက်ပါတို့ကိုပိုင်းပါ)

ကျောက်ကြမ်းလမ်း: ကတ္တရာလမ်း ကွန်ကရစ်လမ်း: မော်တော်ဆိုင်ကယ်လမ်း:
 ကျောက်ခင်းလမ်း: မြေသားလမ်း: လူသွားလမ်း: အခြား: _____

(င) ကျေးရွာဖွံ့ဖြိုးမှုစီမံချက်

ပိုင်းပါ

(၁) လူထုဗဟိုပြုစီမံကိန်းမစတင်မီ ဤကျေးရွာတွင်ကျေးရွာဖွံ့ဖြိုးမှု ရှိပါသန့်/မရှိပါ/မသိပါ

စီမံချက်ရှိခဲ့ပါသလား?

(၂) ရှိခဲ့ပါလျှင် ဤစီမံချက်ကို မည်သည့် ခုနှစ်တွင်ပြင်ဆင်ခဲ့ပါသနည်း? နှစ်-----/မသိပါ

(၃) ဤစီမံချက်ကို မြို့နယ်မှအတည်ပြုခဲ့ပါသလား? ပြုခဲ့ပါသည်/မပြုခဲ့ပါ /မသိပါ

(စ) ခရီးအကွာအဝေး

(၁) ဤကျေးရွာ၏ဗဟိုမှင်းကျေးရွာအုပ်စု၏ဗဟိုအထိခရီးမိုင်မည်မျှကွာဝေးသနည်း? မိုင် ၀.၅ မိုင် / မသိပါ

(၂) ဤကျေးရွာမှ မှင်းကျေးရွာအုပ်စုဗဟိုအထိသွားလာရာတွင်ကြာမြင့်သည့်အချိန်။

ခြောက်သွေ့ရာသီတွင်ကြာချိန်- ၅ မိနစ် ----- ထော်လာဂျီ/မော်တော်ဆိုင်ကယ်/ခြေလျင်/လား/မော်တော်ဘုတ်/
အခြား -----

မိုးရာသီတွင်ကြာချိန်- ၅ မိနစ် ----- ထော်လာဂျီ/မော်တော်ဆိုင်ကယ်/ခြေလျင်/လား/မော်တော်ဘုတ်/
အခြား -----

(ဆ) ပတ်ဝန်းကျင်ဆိုင်ရာသဘာဝဘေးအန္တရာယ်

ဤကျေးရွာတွင်ကြေးခြင်းကဲ့သို့ သဘာဝဘေးအန္တရာယ်ကျရောက်ဖူးခြင်း ရှိပါသလား။

မရှိပါ ရှိပါသည် ရှိလျှင်ဖော်ပြပါ-----

(ဇ) ကျေးရွာတွင် ဖွဲ့စည်းထားသော အဖွဲ့အစည်းများ

လူထုဗဟိုပြုစီမံကိန်းမတိုင်မီ ဤကျေးရွာတွင် ကျေးရွာဖွံ့ဖြိုးရေးအတွက် အစိုးရ(သို့)ရွာသားများကိုယ်တိုင်(သို့) စီမံကိန်းတစ်ခုခုမှ ဖွဲ့စည်းထားသည့် အဖွဲ့အစည်းများရှိပါသလား။

(၁) -----

(၂) -----

(ဈ) အထွေထွေအုပ်ချုပ်ရေး ဦးစီးဌာန (GAD) မှ မှတ်တမ်းတင်ထားခြင်း

ဤကျေးရွာသည် အထွေထွေအုပ်ချုပ်ရေး ဦးစီးဌာန (GAD) မှ မှတ်တမ်းတင်ထားမှု ရှိပါသလား။

မရှိပါ ရှိပါသည်

ကျေးရွာခေါင်းဆောင်

အမည် ဦး ဦးစောဇော်

လက်မှတ် *[Signature]* နေ့စွဲ ၁၄.၉.၂၀၁၉

လူထုစည်းရုံးရေးမှူး

အမည် ဒုန်းအိုဦး

လက်မှတ် *[Signature]* နေ့စွဲ ၁၄.၉.၂၀၁၉

တတိယနှစ်စက်ဝန်းကျေးရွာအချက်အလက်များ (ပုံစံ ၁)

ပုံစံ - ၀ - ၁ ကျေးရွာအခြေခံအချက်အလက်များ (Form PC 1)

လမ်းညွှန်ချက်၊ ကျေးရွာတစ်ရွာသို့ ပထမဆုံးမိတ်ဆက်ရရှိသွားရောက်သောအခါ လူထုစည်းရုံးရေးမှူးသည် ကျေးရွာခေါင်းဆောင်များအားကျေးရွာအချက်အလက်များကိုမေတ္တာရပ်ခံ၍တောင်းခံရသည်။ ဤအချက်အလက်များကိုစီမံကိန်းမိတ်ဆက်အစည်းဝေးမတိုင်မီတောင်းခံရမည်။ စီမံကိန်းမိတ်ဆက်အစည်းဝေးတွင် လူထုစည်းရုံးရေးမှူးသည် ဤအချက်အလက်များအားစစ်ဆေးပြီး မှန်ကန်အောင်ပြုလုပ်ရမည်။ ပြီးနောက်တွင် လူထုစည်းရုံးရေးမှူးမှ သတင်းအချက်အလက်ထံသို့ Tablets မှ တဆင့်ဖြည့်သွင်းရမည်။

ကျေးရွာခေါင်းဆောင် အမည် ဦးခွန်ဇာဂူ	ကျေးရွာခေါင်းဆောင်၏ ဖုန်းနံပါတ် ၀၇ ၄၂၁ ၂၄၅ ၂၀၈	လူထုစည်းရုံးရေးမှူး၏အမည် နန်းဂီ၊ ဂီ၊ ကေ၊ ဇေ
ပြည်နယ်၊ တိုင်းဒေသကြီး ၅၈: ၂၀၈၆	မြို့နယ် ပေခက်မယ်	ကျေးရွာအုပ်စု ၇၃၅
		ကျေးရွာ အိမ်

က၊ လူဦးရေ

လူမျိုးစု	အိမ်ထောင်စုအရေအတွက်	ကိုးကွယ်သည့်ဘာသာ	အိမ်ထောင်စုအရေအတွက်
လူမျိုးစု (၁) မြန်မာ	143	ဘာသာ(၁) မြန်မာ	145
လူမျိုးစု (၂) -----		ဘာသာ(၂) -----	
လူမျိုးစု (၃) -----		ဘာသာ(၃) -----	
လူမျိုးစုရောနှောခြင်း၊ အခြား ဗမာ + မြန်မာ	1 1	ဘာသာရော -----	
အခြား			
	အရေအတွက်		
မသန်စွမ်းသူများ	2		
သက်ကြီးရွယ်အိုများ (၆၅ နှစ် နှင့် အထက်)	16		
စစ်ဘေးရှောင်	0		

	အမျိုးသား(အရေအတွက်)	အမျိုးသမီး(အရေအတွက်)	စုစုပေါင်းအရေအတွက်
လူဦးရေ	414	424	838
လူမျိုးစု (၁).....အိန္ဒိယ	412	424	
လူမျိုးစု (၂).....ဗမာ	1	0	
လူမျိုးစု (၃).....ကျိမ္မာ	1	0	
အခြား			
အိမ်ထောင်ဦးစီး	125	20	145

(ခ)အခြေခံအဆောက်အအုံ အသုံးအဆောင်များ

တစ်သင်္ကျာင်း	အမှတ် ခြံပိ	ကျန်းမာရေး	အမှတ် ခပ်ပိ	ဘာသာရေးအဆောက် အအုံများ	အမှတ် ခြံပိ
အထက်တန်းကျောင်း	<input type="checkbox"/>	ဆေးရုံ	<input type="checkbox"/>	စေတီ	<input checked="" type="checkbox"/>
အလယ်တန်းကျောင်း	<input type="checkbox"/>	ကျန်းမာရေးဌာန	<input type="checkbox"/>	ဘုန်းကြီးကျောင်း	<input checked="" type="checkbox"/>
မူလတန်းကျောင်း	<input checked="" type="checkbox"/>	ကျန်းမာရေးဌာနခွဲ	<input checked="" type="checkbox"/>	ဟိန္ဒူဘုရားကျောင်း	<input type="checkbox"/>
မူကြိုကျောင်း	<input type="checkbox"/>	ဆေးပေးခန်း	<input type="checkbox"/>	ခရစ်ယာန်ကျောင်း	<input type="checkbox"/>
အခြား	<input type="checkbox"/>	အခြား	<input type="checkbox"/>	ဗလီ	<input type="checkbox"/>
				အခြား	<input type="checkbox"/>
မှတ်ချက်		မှတ်ချက်		မှတ်ချက်	

(ဂ) ကျွမ်းကျင်သူများမှတ်တမ်း (ကျေးရွာတွင်နေထိုင်သော သို့မဟုတ် တခြားရွာမှလာရောက်သောကျွမ်းကျင်သူများ)

(၁) စာသင်ကျောင်း			(၂) ကျန်းမာရေး			(၃) လက်မှုပညာရှင်		
	ရွာတွင်နေထိုင်သူ	အခြားရွာမှလာသူ		ရွာတွင်နေထိုင်သူ	အခြားရွာမှလာသူ		ရွာတွင်နေထိုင်သူ	အခြားရွာမှလာသူ
မူလတန်းပြဆရာ/မ	<input checked="" type="checkbox"/>	<input checked="" type="checkbox"/>	ဆရာပန်	<input type="checkbox"/>	<input checked="" type="checkbox"/>	လက်သမား	<input checked="" type="checkbox"/>	<input type="checkbox"/>
အထက်တန်းပြဆရာ/မ	<input type="checkbox"/>	<input type="checkbox"/>	လက်ထောက်ကျန်းမာရေးမှူး	<input type="checkbox"/>	<input type="checkbox"/>	ပန်းရံ	<input checked="" type="checkbox"/>	<input type="checkbox"/>
အလယ်တန်းပြဆရာ/မ	<input type="checkbox"/>	<input type="checkbox"/>	အမျိုးသမီးကျန်းမာရေးဆရာမ	<input type="checkbox"/>	<input type="checkbox"/>	လျှပ်စစ်ကျွမ်းကျင်ပီးသမား	<input type="checkbox"/>	<input type="checkbox"/>
မူကြိုဆရာ/မ	<input type="checkbox"/>	<input type="checkbox"/>	သားဖွားဆရာမ	<input type="checkbox"/>	<input checked="" type="checkbox"/>	ရေပိုက်သွယ်သူ	<input checked="" type="checkbox"/>	<input type="checkbox"/>
အခြား	<input type="checkbox"/>	<input type="checkbox"/>	ပြည်သူ့ကျန်းမာရေးလုပ်သား	<input type="checkbox"/>	<input type="checkbox"/>	တက်ပြင်ဆရာ	<input checked="" type="checkbox"/>	<input type="checkbox"/>
မှတ်ချက်			မှတ်ချက်			မှတ်ချက်		

(ဃ) ကျေးရွာသို့ ရောက်ရှိနိုင်သည့်လမ်းအခြေအနေ / ကျေးရွာတစ်ရွာသည် ၎င်း၏ကျေးရွာအုပ်စုနှင့် ဆက်သွယ်ထားသောလမ်းအခြေအနေ (အောက်ပါတို့ကိုပိုင်းပါ)

ကျောက်ကြမ်းလမ်း: ကတ္တရာလမ်း ကွန်ကရစ်လမ်း: မော်တော်ဆိုင်ကယ်လမ်း:
 ကျောက်ခင်းလမ်း: မြေသားလမ်း: လူသွားလမ်း: အခြား: _____

(င) ကျေးရွာဖွံ့ဖြိုးမှုစီမံချက်

ပိုင်းပါ

(၁) လူထုပတ်ဝန်းကျင်ထိခိုက်မှုမရှိစေရန် ဤကျေးရွာတွင်ကျေးရွာဖွံ့ဖြိုးမှု ပြုလုပ်မည်/မပြုလုပ်/မသိပါ

စီမံချက်ရှိခဲ့ပါသလား?

(၂) ရှိခဲ့ပါလျှင် ဤစီမံချက်ကို မည်သည့် ခုနှစ်တွင်ပြင်ဆင်ခဲ့ပါသနည်း? နှစ်-----/မသိပါ

(၃) ဤစီမံချက်ကို ဖြည့်ဆည်းမှုအတည်ပြုခဲ့ပါသလား? ပြုခဲ့ပါသည်/မပြုခဲ့ပါ /မသိပါ

(င) ရန်ကင်းအသေး

(၁) ဤကျေးရွာ၏လုပ်ငန်းကော်မရှာအုပ်စု၏အထိမ်းအမှတ်ပိုင်မည်မျှကြာကွာသေးသနည်း? နိုင် ၁၂/၂၀၂၀/မသိပါ

(၂) ဤကျေးရွာမှ ရင်းနှီးမြှုပ်နှံမှုအုပ်စု၏အထိမ်းအမှတ်လားရာတွင်ကြာမြင့်သည့်အချိန်။

ခြောက်သွေ့ရာသီတွင်ကြာချိန် ၅ နှစ် ထော်လာရီ/မော်တော်ဆိုင်ကယ်/ခြေလျင်/လား/မော်တော်ဘုတ်/

အခြား -----

နိုရာသီတွင်ကြာချိန် ၅ နှစ် ထော်လာရီ/မော်တော်ဆိုင်ကယ်/ခြေလျင်/လား/မော်တော်ဘုတ်/

အခြား -----

(ဆ) ယင်းလုံးကျွတ်သည့်ရာသီအသေးအရွယ်

ဤကျေးရွာတွင်ကြေးငြင်းကဲ့သို့ သဘာဝဘေးအန္တရာယ်ကျရောက်မှုခြင်း ရှိပါသလား။

မရှိပါ ရှိပါသည် ရှိလျှင်ဖော်ပြပါ-----

(ဇ) ကျေးရွာတွင် ခွဲစည်းထားသော အဖွဲ့အစည်းများ

လူထုလှုပ်ပြတ်မိတ်ဆုံမတိုင်မီ ဤကျေးရွာတွင် ကျေးရွာဖွံ့ဖြိုးရေးအတွက် အစိုးရ(သို့)ရွာသားများကိုယ်တိုင်(သို့) စီမံကိန်းတစ်ခုခုမှ ခွဲစည်းထားသည့် အဖွဲ့အစည်းများရှိပါသလား။

(၁) UNICEF ရေကန်မက

(၂) -----

(ဈ) အထွေထွေအုပ်ချုပ်ရေး ဦးစီးဌာန (GAD) မှ မှတ်တမ်းတင်ထားခြင်း

ဤကျေးရွာသည် အထွေထွေအုပ်ချုပ်ရေး ဦးစီးဌာန (GAD) မှ မှတ်တမ်းတင်ထားမှု ရှိပါသလား။

မရှိပါ ရှိပါသည်

ကျေးရွာခေါင်းဆောင်

အမည် ဦးအောင်

လက်မှတ် [Signature] နေ့စွဲ ၇.၆.၂၀၂၀

လူထုစည်းရုံးရေးမှူး

အမည် အောင်စော

လက်မှတ် [Signature] နေ့စွဲ ၇.၆.၂၀၂၀

၉။ ပထမနှစ်စက်ဝန်းစီမံကိန်းစက်ဝန်းအချိန်ပြဇယား (ပုံစံ ၂)

ပုံစံ - ၁ - ၂ - စီမံကိန်းစက်ဝန်းအချိန်ပြဇယား (PC 2)

လမ်းညွှန်ချက်၊ သက်ဆိုင်ရာလူထုစည်းရုံးရေးမှူး/လက်ထောက်နည်းပညာမှူးများမှ တိုက်ရိုက် ခြည့်သွင်းရမည်။	စီမံကိန်းစက်ဝန်းအဆင့်တစ်ခုစီပြီးစီးတိုင်း ကျေးရွာနှင့် ကျေးရွာအုပ်စုအတွက်
ဝယ်ယူရေးမှူး/ဝန်ထမ်း အမည် မာဗုဇာင်ဝဇာ	
နေ့စွဲ ၉.၈.၂၀၁၈	စက်ဝန်းအားအမှတ်ဖြစ်ပါ <input checked="" type="checkbox"/> စက်ဝန်း(၁) <input type="checkbox"/> စက်ဝန်း(၂) <input type="checkbox"/> စက်ဝန်း(၃) <input type="checkbox"/> စက်ဝန်း(၄)
ပြည်နယ်/တိုင်း၊ ခရိုင်၊ (ပြည်)၊ ညွှန်ကြားရေးမှူးချုပ်	ကျေးရွာအုပ်စု ဗဟိုမှူး၊ ကျေးရွာ ထိခိုက်ရေး

စီမံကိန်းအောင်မြင်မှုအဆင့်များ	နေ့စွဲ		အစည်းအဝေးတွင်တက်ရောက်သူအရေအတွက်						
	တောင်သူစု နေ့စွဲ	ပြီးဆုံး သည့်နေ့	အမျိုးသား အရေအတွက်	အမျိုးသမီး အရေအတွက်	အိမ်ထောင်စု အရေအတွက်	လူမျိုးစုတက်ရောက်သူ အရေအတွက် နှင့် လူမျိုးစုအမည်	အိမ်ထောင်စု ပေါင်း	အိမ်ထောင်စု %	
၁။ ကျေးရွာစီမံကိန်း မိတ်ဆက်အစည်းအဝေး	၉.၈.၂၀၁၈	၉.၈.၂၀၁၈	၅၁	၁၀၀	၁၃၂	၁၅၁	၂၈၅	၁၄၀	၉၄%
၂။ ကျေးရွာဖွံ့ဖြိုးရေး စီမံချက်ရေးဆွဲခြင်းအစည်းအဝေး	၁၀.၈.၂၀၁၈	၁၀.၈.၂၀၁၈	၇၂	၁၂၅	၁၄၀	၁၉၇	၂၈၅	၁၀၀%	
၃။ ကျေးရွာအုပ်စု လုပ်ငန်းဆုံးဖြတ်ချက်ချသည့် အစည်းအဝေး	၁၁.၉.၁၈	၁၁.၉.၁၈	၃	၂	၅	၅	၅	၅	၁၀၀%
၄။ မြို့နယ်အဆင့် စီမံကိန်းရေးဆွဲရေး နှင့် အကောင်အထည်ဖော်ရေးကော်မတီ၏ စီမံကိန်း သုံးသပ်မှု အစည်းအဝေး			မလို	မလို	မလို	မလို			
၅။ မြို့နယ် စီမံကိန်းရေးဆွဲရေး နှင့် အကောင်အထည်ဖော်ရေး ကော်မတီ၏ဆုံးဖြတ်မှုကို ရွာသို့ အသိပေး အကြောင်းကြားသည့် အစည်းအဝေး									
၆။ စီမံကိန်းလုပ်ငန်းခွဲစီမံချက်ရေးဆွဲခြင်း အစည်းအဝေး									
၆.၁။ စီမံကိန်းလုပ်ငန်း အကောင်အထည်ဖော် ရေးအစီအစဉ် ရေးဆွဲခြင်း	၉.၁၂.၁၇	၉.၁၂.၁၇	၄၇	၇၇	၁၂၄	၁၂၅	၂၈၅	၁၄၀	၈၈.၅%

၆.၂။ ဝယ်ယူရေးအစီအစဉ် ရေးဆွဲခြင်း	၉.၁၁.၁၉	၉.၁၁.၁၉	၄၇	၇၇	၁၂၄	၁၂၅	၂၈၅	၁၄၀	၈၈.၅%
၆.၃။ ဘဏ္ဍာရေးကုန်ကျမှု လျာထားအစီအစဉ် ရေးဆွဲခြင်း	၁၀.၁၁.၁၉	၁၀.၁၁.၁၉	၇	၈	၁၅	၁၅	၂၈၅	၁၄၀	၁၀၀%
၆.၄။ မြင်/ထိန်းအစီအစဉ် ရေးဆွဲခြင်း	၉.၁၁.၁၉	၉.၁၁.၁၉	၄၇	၇၇	၁၂၄	၁၂၅	၂၈၅	၁၄၀	၈၈.၅%
၇။ စီမံကိန်းလုပ်ငန်းခွဲ တိုးတက်မှု စောင့်ကြည့် အစည်းအဝေး									
၇.၁။ အစည်းအဝေး ပထမအကြိမ်	၁၁.၂.၁၉	၁၁.၂.၁၉	၁၁	၉	၁၇	၁၅	၂၈၅	၁၄၀	၁၂%
၇.၂။ အစည်းအဝေး ဒုတိယအကြိမ်	၁၄.၂.၁၉	၁၄.၂.၁၉	၁၃	၉	၁၉	၁၅	၂၈၅	၁၄၀	၁၇.၅%
၇.၃။ အစည်းအဝေး တတိယအကြိမ်	၈.၃.၁၉	၈.၃.၁၉	၅	၇	၁၂	၁၅	၂၈၅	၁၄၀	၈.၅%
၈။ စီမံကိန်းလုပ်ငန်းခွဲ အပြီးသတ်စစ်ဆေးခြင်း အစည်းအဝေး	၁၇.၅.၁၉	၁၇.၅.၁၉	၄၃	၇၁	၁၁၄	၁၂၅	၂၈၅	၁၄၀	၈၁.၄%
၉။ လူထုစစ်ဆေးပွဲအစည်းအဝေး	၂၉.၅.၁၉	၂၉.၅.၁၉	၃၇	၇၄	၁၁၁	၁၀၉	၂၈၅	၁၄၀	၇၉%

ဒုတိယနှစ်စက်ဝန်းစီမံကိန်းစက်ဝန်းအချိန်ပြဇယား (ပုံစံ ၂)

ပုံစံ - ၀ - ၂ - စီမံကိန်းစက်ဝန်းအချိန်ပြဇယား (PC 2)

လမ်းညွှန်ချက်၊ သက်ဆိုင်ရာလူထုစည်းရုံးရေးမှူး၊ လက်ထောက်နည်းပညာမှူးများမှ စီမံကိန်းစက်ဝန်းအဆင့်တစ်ခုစီပြီးစီးတိုင်း ကျေးရွာနှင့် ကျေးရွာအုပ်စုအတွက် ဤပုံစံကို ဖြည့်သွင်းရမည်။

စည်းရုံးရေးမှူး/ဝန်ထမ်း အမည် ခုနစ် နှစ် ဖြစ်ရမည်။

နေ့စွဲ ၁၄. ၉. ၂၀၁၉

စက်ဝန်းအားအမှတ်ပြစ်ပါ
 စက်ဝန်း(၁) စက်ဝန်း(၂) စက်ဝန်း(၃) စက်ဝန်း(၄)

ဖြည့်နှယ်/တိုင်း ၅၆: /ဆောင် ဖြို့နှယ် မောင်အောင် ကျေးရွာအုပ်စု ပုဒုံမြို့နယ် ကျေးရွာ ထိတင်

စီမံကိန်းဆောင်ရွက်မှုအဆင့်များ	နေ့စွဲ		အစည်းအဝေးတွင်တက်ရောက်သူအရေအတွက်					အိမ်ထောင်စုပေါင်း	အိမ်ထောင်စု %
	စတင်သည့်နေ့	ပြီးဆုံးသည့်နေ့	အမျိုးသားအရေအတွက်	အမျိုးသမီးအရေအတွက်	အိမ်ထောင်စုအရေအတွက်	လူမျိုးစုတက်ရောက်သူအရေအတွက်နှင့် လူမျိုးစုအမည်			
၁။ ကျေးရွာစီမံကိန်း မိတ်ဆက်အစည်းအဝေး	၁၄. ၉. ၁၉	၁၄. ၉. ၁၉	၇၄	၆၂	၁၃၆	၁၃၆	ပုဒုံမြို့နယ်	၁၅၁	၉၀%
၂။ ကျေးရွာဖွံ့ဖြိုးရေး စီမံချက်ရေးဆွဲခြင်းအစည်းအဝေး	၁၄. ၉. ၁၉	၁၄. ၉. ၁၉	၇၄	၆၂	၁၃၆	၁၃၆	ပုဒုံမြို့နယ်	၁၅၁	၉၀%
၃။ ကျေးရွာအုပ်စု လုပ်ငန်းဆုံးဖြတ်ချက်ချသည့်အစည်းအဝေး									
၄။ ဖြို့နှယ်အဆင့် စီမံကိန်းရေးဆွဲရေးနှင့် အကောင်အထည်ဖော်ရေးကော်မတီ၏ စီမံကိန်း သုံးသပ်မှုအစည်းအဝေး			မလို	မလို	မလို	မလို			
၅။ ဖြို့နှယ် စီမံကိန်းရေးဆွဲရေးနှင့် အကောင်အထည်ဖော်ရေး ကော်မတီ၏ဆုံးဖြတ်မှုကို ရွာသို့ အသိပေးအကြောင်းကြားသည့် အစည်းအဝေး									

၆။ စီမံကိန်းလုပ်ငန်းခွဲစီမံချက်ရေးဆွဲခြင်းအစည်းအဝေး									
၆.၁။ စီမံကိန်းလုပ်ငန်း အကောင်အထည်ဖော်ရေးအစီအစဉ် ရေးဆွဲခြင်း									
၆.၂။ ဝယ်ယူရေးအစီအစဉ် ရေးဆွဲခြင်း									
၆.၃။ ဘဏ္ဍာရေးကုန်ကျမှု လျာထားအစီအစဉ် ရေးဆွဲခြင်း									
၆.၄။ ဖြစ်/ထိန်းအစီအစဉ် ရေးဆွဲခြင်း									
၇။ စီမံကိန်းလုပ်ငန်းခွဲ တိုးတက်မှု စောင့်ကြည့်အစည်းအဝေး									
၇.၁။ အစည်းအဝေး ပထမအကြိမ်									
၇.၂။ အစည်းအဝေး ဒုတိယအကြိမ်									
၇.၃။ အစည်းအဝေး တတိယအကြိမ်									
၈။ စီမံကိန်းလုပ်ငန်းခွဲ အပြီးသတ်စစ်ဆေးခြင်းအစည်းအဝေး									
၉။ လူထုစစ်ဆေးပွဲအစည်းအဝေး									

တတိယနှစ်စက်ဝန်းစီမံကိန်းစက်ဝန်းအချိန်ပြဇယား (ပုံစံ ၂)

ပုံစံ - ၈ - ၂ - စီမံကိန်းစက်ဝန်းအချိန်ဇယား (PC 2)

လည်ညွှန်းချက် သက်ဆိုင်ရာအချက်အလက်များ၊ လက်ထောက်ရည်ရွယ်ချက်များ၊ စီမံကိန်းစက်ဝန်းအဆင့်တစ်ခုစီ၏အစီအစဉ်၊ ကျေးဇူးတင်ကျေးဇူးတင်အတွက် ကျန်းမာရေးနှင့် ဤပုံစံကို ဖြည့်သွင်းရမည်။
 လည်ညွှန်းချက်/အစီအစဉ် - နံပါတ်: ၂၀၂၀/၂၀၂၀

နေ့စွဲ ၂၀၂၀-၂၀၂၀ ဇူလိုင်လ

စက်ဝန်းအားအပတ်ဖြစ်ပါ
 စက်ဝန်း(၁) စက်ဝန်း(၂) စက်ဝန်း(၃) စက်ဝန်း(၄)

ပြည်နယ်/တိုင်း ဂွဏ်/၆၀၀၀၀ ပြို့နယ် ရမာန်မဟာ ကျေးရွာအုပ်စု ဗဟိုဒီဇယ် ကျေးရွာ ကွဲတစ်ခွက်

စီမံကိန်းအဆင့်အမျိုးအမည်များ	နေ့စွဲ		အစည်းအဝေးတွင်တက်ရောက်သူအရေအတွက်					အစည်းအဝေး ဝင်ရောက်မှု အရေအတွက် နှင့် လူချိန်အရေအတွက်	အစည်းအဝေး ဝင်ရောက်မှု ဝေပုံ	အစည်းအဝေး ဝင်ရောက်မှု %
	စတင်သည့် နေ့	ပြီးဆုံး သည့်နေ့	အချိန်အား အရေအတွက်	အချိန်အား အရေအတွက်	အစည်းအဝေး အရေအတွက်	လူချိန်အရေအတွက်	လူချိန်အရေအတွက်			
၁။ ကျေးရွာစီမံကိန်း မိတ်ဆက်အစည်းအဝေး	၂၀.၁၀.၂၀၂၀	၂၀.၁၀.၂၀၂၀	၆၇	၇၆	၁၄၅	၁၄၅	ပုဂ္ဂိုလ်	၁၄၅	၁၀၀%	
၂။ ကျေးရွာစီမံကိန်း စီမံကိန်းရေးဆွဲခြင်း အစည်းအဝေး	၂၀.၁၀.၂၀၂၀	၂၀.၁၀.၂၀၂၀	၆၇	၇၆	၁၄၅	၁၄၅	ပုဂ္ဂိုလ်	၁၄၅	၁၀၀%	
၃။ ကျေးရွာအုပ်စု လုပ်ငန်းဆောင်ရွက်ချက်အစည်းအဝေး	၂၀.၁၁.၂၀၂၀	၂၀.၁၁.၂၀၂၀								
၄။ ပြို့နယ်အဆင့် စီမံကိန်းရေးဆွဲခြင်းနှင့် အကောင်အထည်ဖော်ရေးကော်မတီ၏ စီမံကိန်း သုံးသပ်မှု အစည်းအဝေး			၈၅	၈၅	၈၅	၈၅	ပုဂ္ဂိုလ်			
၅။ ပြို့နယ် စီမံကိန်းရေးဆွဲခြင်းနှင့် အကောင်အထည်ဖော်ရေး ကော်မတီ၏ဆုံးဖြတ်ချက်ကို ရွာသို့ အသိပေး အကြောင်းကြားသည့် အစည်းအဝေး										

၆။ စီမံကိန်းလုပ်ငန်းဆောင်ရွက်ရေးဆွဲခြင်း အစည်းအဝေး									
၆.၁။ စီမံကိန်းလုပ်ငန်း အကောင်အထည်ဖော် ရေးဆွဲခြင်း									
၆.၂။ ဝယ်ယူရေးအစီအစဉ် ရေးဆွဲခြင်း ✓									
၆.၃။ ဘဏ္ဍာရေးကုန်ကျစရိတ် လျာထားအစီအစဉ် ရေးဆွဲခြင်း ✓									
၆.၄။ မြင်/ထိန်းအစီအစဉ် ရေးဆွဲခြင်း ✓									
၇။ စီမံကိန်းလုပ်ငန်းဆွဲ ဝိုင်းတက်မှု တွင်ကြည့် အစည်းအဝေး									
၇.၁။ အစည်းအဝေး ပထမအကြိမ်									
၇.၂။ အစည်းအဝေး ဒုတိယအကြိမ်									
၇.၃။ အစည်းအဝေး တတိယအကြိမ်									
၈။ စီမံကိန်းလုပ်ငန်းဆွဲ အပြီးသတ်စစ်ဆေးခြင်း အစည်းအဝေး									
၉။ လူထုဝင်ဆောင်မှုအစည်းအဝေး									

၁၀။ ပထမနှစ်စက်ဝန်းကျေးရွာဖွံ့ဖြိုးရေးအစီအစဉ် (ပုံစံ ၃)

ပုံစံ - ၀ - ၃ ကျေးရွာဖွံ့ဖြိုးရေး ဦးစားပေးအစီအစဉ် (Form PC 3)

လမ်းညွှန်ချက်၊ အဆင့်(၃) ကျေးရွာဖွံ့ဖြိုးရေးအစီအစဉ်အပေး ပြီးဆုံးသောအခါ ကျေးရွာစီမံကိန်း အထောက်အကူပြု
 ကော်မတီသည် လူထုဝယ်ယူရေးများအကူအညီဖြင့် ဤပုံစံကိုပြည့်စုံအောင် ဖြည့်သွင်းရမည်။

လူထုဝယ်ယူရေးများ/ဝန်ထမ်း အမည် မြေပုံအင်္ဂါဝန်

နေ့စွဲ ၁၀.၈.၂၀၁၈ စက်ဝန်းအား အမှတ်ခြစ်ပါ (V) စက်ဝန်း(၁)
 စက်ဝန်း(၂) စက်ဝန်း(၃) စက်ဝန်း(၄)

ပြည်နယ်/တိုင်း၊ ချွမ်းမြော်(၈)၊ မြန်မာ့အလင်း ကျေးရွာအုပ်စု မြေပုံအင်္ဂါ၊ ကျေးရွာ ၀၅၀၁၅၂

က၊ အခက်အခဲအတားအဆီးများအားဆွေးနွေးခြင်း - ယခုလက်ရှိအခြေအနေတွင် ဤကျေးရွာဖွံ့ဖြိုးတိုးတက်ရေးအတွက်
 အဓိက အခက်အခဲအတားအဆီးများသည် မည်သည့်များဖြစ်ပါသနည်း၊ (အမျိုးသား/သမီး အနည်းဆုံးအခက်အခဲ ၅ ခုစီဖော်ပြပါ)

အမျိုးသား အဖွဲ့မှ တင်ပြသောအခက်အခဲအတားအဆီးများ	အမျိုးသမီး အဖွဲ့မှ တင်ပြသောအခက်အခဲအတားအဆီးများ
၁ ဥက္ကဋ္ဌလမ်းဖွဲ့သားလမ်းဖွဲ့ရန်အတွက် မြေပိုင်ဆိုင်မှုအခက်အခဲများ	၁ မြေပိုင်ဆိုင်မှုအခက်အခဲများ
၂ ကျောင်းဆောင် မြေပိုင်ဆိုင်မှုအခက်အခဲများ	၂ ရေမြေပိုင်ဆိုင်မှုအခက်အခဲများ
၃ မြေပိုင်ဆိုင်မှုအခက်အခဲများ	၃ ဥက္ကဋ္ဌလမ်းဖွဲ့သားလမ်းဖွဲ့ရန်အတွက်
၄ မြေပိုင်ဆိုင်မှုအခက်အခဲများ	၄ မြေပိုင်ဆိုင်မှုအခက်အခဲများ
၅ ရေကန်အလုပ်အကိုင်အခက်အခဲများ	၅ စာသင်ကျောင်းဆောင်အခက်အခဲများ

ခ၊ မျှော်မှန်ခြင်း - နောင်လာမည့် (၅) နှစ်အတွင်း ကျေးရွာဖွံ့ဖြိုးရေး မျှော်မှန်းလျာထားချက်များအား တင်ပြပါ။

အမျိုးသားအဖွဲ့မှ တင်ပြသောမျှော်မှန်းချက်များ	အမျိုးသမီးအဖွဲ့မှ တင်ပြသောမျှော်မှန်းချက်များ
၁ စာသင်ကျောင်းဆောင်တိုးချဲ့ခြင်း	၁ မြေပိုင်ဆိုင်မှုအခက်အခဲများ
၂ ဥက္ကဋ္ဌလမ်းဖွဲ့သားလမ်းဖွဲ့ရန်အတွက်	၂ ရေမြေပိုင်ဆိုင်မှုအခက်အခဲများ
၃ ကျောက်တူးဖွဲ့ရန်အတွက်	၃ ဥက္ကဋ္ဌလမ်းဖွဲ့သားလမ်းဖွဲ့ရန်အတွက်
၄ ရေအလုပ်အကိုင်အခက်အခဲများ	၄ မြေပိုင်ဆိုင်မှုအခက်အခဲများ
၅ လျှပ်စစ်ဓာတ်အားအခက်အခဲများ	၅ စာသင်ကျောင်းဆောင်တိုးချဲ့ခြင်း

ဂ၊ လူထုဝယ်ယူရေး၏ လာမည့် (၄) နှစ်အတွက် အကျိုးဝင်သော ဦးစားပေး ဖွံ့ဖြိုးတိုးတက်မှု လုပ်ငန်း အစီအစဉ်များအားဖော်ပြပါ။

အဆင့်	ကျေးရွာအတွက် ဦးစားပေး ဖွံ့ဖြိုးတိုးတက်မှု လုပ်ငန်းစဉ်များ	အဆိုပြုသူ (အမျိုးသား/အမျိုးသမီး/အမျိုးသား+အမျိုးသမီး)	ခန့်မှန်းကုန်ကျစရိတ်	အကျိုးခံစားခွင့်ရှိသူ ခန့်မှန်းခြေအရေအတွက်
၁	စာသင်ကျောင်းဆောင်တိုးချဲ့ခြင်း (မြေပိုင်ဆိုင်မှု)	က + မ	၅၀၀၀၀၀၀	၇၇၀
၂	ဥက္ကဋ္ဌလမ်းဖွဲ့သားလမ်းဖွဲ့ရန်အတွက်	က + မ	၂၀၀၀၀၀၀၀	၇၇၀
၃	ကျောက်တူးဖွဲ့ရန်အတွက်	က + မ	၁၈၀၀၀၀၀၀	၇၇၀
၄	ရေအလုပ်အကိုင်အခက်အခဲများ	က + မ	၂၅၀၀၀၀၀၀	၇၇၀
၅	လျှပ်စစ်ဓာတ်အားအခက်အခဲများ	က + မ	၂၈၀၀၀၀၀၀	၇၇၀

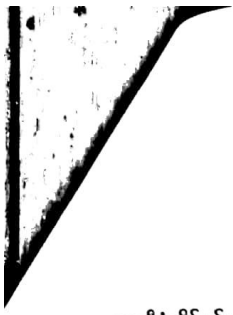

ဃ၊ လူထုစီမံကိန်း၏ လာမည့် (၄) နှစ်အတွက် အကျိုးမဝင်သော ဦးစားပေး ဖွံ့ဖြိုးတိုးတက်မှု လုပ်ငန်း အစီအစဉ်များအားဖော်ပြပါ။

အဆင့်	ကျေးရွာအတွက် ဦးစားပေး ဖွံ့ဖြိုး တိုးတက်မှု လုပ်ငန်းစဉ်များ	အဆိုပြုသူ (အမျိုးသားများ/ အမျိုးသမီးများ/အမျိုးသား+ အမျိုးသမီး)	အခန်းကဏ္ဍ
၁	ဒေသကပ်ပေးကြောင်း သတ်မှတ်ပေးခြင်း	ကျား + မ	
၂	သီးခြားကျေးရွာအုပ်စုဖွဲ့စည်းခြင်း	မ	
၃	နှိုင်းယှဉ်ရေးရာစာရင်း ဖြန့်ချိပေးခြင်း	မ	
၄	ဆေးခန်းတွင် ဆေးဖက်ဆေးကုသမှုပြုခြင်း	မ	
၅			

ခေါင်းဆောင်၊ ကျေးရွာစီမံကိန်းအထောက်အကူပြုကော်မတီမှ အတည်ပြုသည်။

အမည် ဦးစွာကျော်စိုက် လက်မှတ် *[Signature]* နေ့စွဲ ၁၀.၈.၂၀၁၈
 ဒေါ်စိုစိုလှယ် လက်မှတ် *[Signature]* နေ့စွဲ ၁၀.၈.၂၀၁၈

ဒုတိယနှစ်စက်ဝန်းကျေးရွာဖွံ့ဖြိုးရေးအစီအစဉ် (ပုံစံ ၃)

ပုံစံ - ၈-၃ ကျေးရွာဖွံ့ဖြိုးရေး ဦးစားပေးအစီအစဉ် (Form PC 3)

လမ်းညွှန်ချက်၊ အဆင့်(၃)ကျေးရွာမျှော်မှန်းချက်အစည်းအဝေးပြီးဆုံးသောအခါ အထောက်အကူပြု ကော်မတီသည် လူထုစည်းရုံးရေးမှူးအကူအညီဖြင့် ဤပုံစံကိုပြည့်စုံအောင် ပြည့်သွင်းရမည်။		ကျေးရွာစီမံကိန်း
လူထုစည်းရုံးရေးမှူး/ဝန်ထမ်း အမည် နန်း မှီ၍၎င်း		
နေ့စွဲ ၁၉. ၉. ၂၀၁၉	စက်ဝန်းအား အမှတ်ခြစ်ပါ (✓) <input type="checkbox"/> စက်ဝန်း(၁) <input checked="" type="checkbox"/> စက်ဝန်း(၂) <input type="checkbox"/> စက်ဝန်း(၃) <input type="checkbox"/> စက်ဝန်း(၄)	
ပြည်နယ်/တိုင်း ဂွမ်း/တောင်	မြို့နယ် ချောက်ဗယ်	ကျေးရွာအုပ်စု ဟိုဒွဲဖျံ
		ကျေးရွာ ထိတခေါ့

က။ အခက်အခဲအတားအဆီးများအားဆွေးနွေးခြင်း - ယခုလက်ရှိအခြေအနေတွင်ဤကျေးရွာဖွံ့ဖြိုးတိုးတက်ရေးအတွက် အဓိကအခက်အခဲအတားအဆီးများသည် မည်သည်များဖြစ်ပါသနည်း။ (အမျိုးသား/သမီး အနည်းဆုံးအခက်အခဲ ၅ ခုစီဖော်ပြပါ)

အုပ်စုဖွဲ့ဆွေးနွေးမှုများမှ တင်ပြသော အခက်အခဲအတားအဆီးများ	
အာရှေး နားရူး ကျဉ်းဝရန် နေရာအခက်အခဲ ဖြစ်ခြင်း။	<input type="checkbox"/> ကျား <input checked="" type="checkbox"/> ကျား+ မ
ရွာတွင်းလမ်း မပြည့်စုံခြင်း၊ မြစ်ကမ်းခြေအနီး မြို့ရပ်အနီးတွင် သွားလာရ ခက်ခဲခြင်း။	<input type="checkbox"/> ကျား <input checked="" type="checkbox"/> ကျား+ မ
လျှပ်စစ်ဖိုး မရှိခြင်း၊ ကြောင့် ဝတ်စားဆင်ယင်ခြင်း၊ ကပ်မျှလှည့်မရခြင်း၊ အသက်မွေး ခြင်း၊ ကလေးများ ဆရာတို့ ရန် နာခက်ခဲ ဖြစ်ခြင်း။	<input type="checkbox"/> ကျား <input checked="" type="checkbox"/> ကျား+ မ
လယ်ယာဖြည့် သွား စိုက်ပျိုးရေး လုပ်ငန်းများ ကျင့်သွင်းသောကြောင့် ထွက်ကုန်များ သယ်ယူရန် အခက်အခဲ ဖြစ်ခြင်း။	<input checked="" type="checkbox"/> ကျား <input type="checkbox"/> ကျား+ မ
ရွာက အိတ်စွဲ ဂျေထွက်နည်း ဆားကြောင့် သောက်ရုံးရေ လုံလောက်မှုမရှိခြင်း။	<input type="checkbox"/> ကျား <input checked="" type="checkbox"/> ကျား+ မ

ခ။ မျှော်မှန်းခြင်း- နောင်လာမည့် (၅) နှစ် အတွင်း ကျေးရွာဖွံ့ဖြိုးရေး မျှော်မှန်းလျာထားချက်များအား တင်ပြပါ။

အုပ်စုဖွဲ့ဆွေးနွေးမှုများမှ တင်ပြသော မျှော်မှန်းချက်များ	
ခန်းဆောင်ရရှိခြင်းကြောင့် သားရား၊ နားရူး လိမ္မော် ၈၀၀ တွင် အခက် ပြေလည်မည်။	<input type="checkbox"/> ကျား <input checked="" type="checkbox"/> ကျား+ မ
ရွာတွင်းကျောက်ချောခင်းခြင်း၊ မြစ်၊ မြစ်ဖျား သွားလာ ရန် လွယ်ကူလာမည်။	<input type="checkbox"/> ကျား <input checked="" type="checkbox"/> ကျား+ မ
လျှပ်စစ်ဖိုး ရရှိခြင်း၊ လာပြီ အသက်မွေးဝမ်းကြောင်း ပြုခြင်း နှင့် အိတ်မျက်စိ များ အတွက် ဖိုဖိုလွယ်ကူလာမည်။	<input type="checkbox"/> ကျား <input checked="" type="checkbox"/> ကျား+ မ
လမ်း၊ ဝတ်စား များ ကို ပြုပြင်စား (အိုး၊ ဖြေ၊ ဆီးခွံထွက်ကုန် များ သယ်ယူရန် ဖိုဖိုလွယ်ကူလာမည်။	<input checked="" type="checkbox"/> ကျား <input type="checkbox"/> ကျား+ မ
ဂျေထွက် ရေကား ကန်ဖိုး ဖွဲ့တည် စောစောကန်ပြီး သောက်ရေ သုံးစေ များ ဖွဲ့တည် ကာမည်။	<input type="checkbox"/> ကျား <input checked="" type="checkbox"/> ကျား+ မ

အုပ်စုဖွဲ့ဆွေးနွေးမှုများမှ တင်ပြသောအခက်အခဲ အတားအဆီးများ	
အားကစား ပြုလုပ်ရန် နေရာအခက်အခဲ	<input checked="" type="checkbox"/> ကျား <input type="checkbox"/> မ <input type="checkbox"/> ကျား+မ
စာသင် ကျောင်းဝင်းခြံစိုင်းရိုး ခိုင်ခံ့မှု မရှိသောကြောင့် တိရစ္ဆာန်များ၏ ဝင်ရောက်မှု ဖြစ်ပေါ်ခြင်း။	<input type="checkbox"/> ကျား <input checked="" type="checkbox"/> မ <input type="checkbox"/> ကျား+မ
သီးနှံထွက်ကုန်များ ပျက်စီးမှုများနှင့် ပွဲစားများ ဖွားဖားသောကြောင့် အဝေးသို့ ရောင်းချခြင်း / ကားခယူမှု ကျခဲခြင်း။	<input type="checkbox"/> ကျား <input checked="" type="checkbox"/> မ <input type="checkbox"/> ကျား+မ
သက်ကြီး ဂွယ်အို နှင့် မသန်စွမ်းသူတို့အား စောင့်ရှောက်ရန် ဝန်ထမ်း မရှိသောကြောင့် အခက်အခဲ ဖြစ်ခြင်း။	<input type="checkbox"/> ကျား <input checked="" type="checkbox"/> မ <input type="checkbox"/> ကျား+မ
ကျေးရွာအကြားရှိ တိုက်ကြီးခြင်းကြောင့် ကလေးများ နှင့် လူထုများ အန္တရာယ် ဖြစ်ပေါ်စေခြင်း။	<input checked="" type="checkbox"/> ကျား <input type="checkbox"/> မ <input type="checkbox"/> ကျား+မ
	<input type="checkbox"/> ကျား <input type="checkbox"/> မ <input type="checkbox"/> ကျား+မ
	<input type="checkbox"/> ကျား <input type="checkbox"/> မ <input type="checkbox"/> ကျား+မ
	<input type="checkbox"/> ကျား <input type="checkbox"/> မ <input type="checkbox"/> ကျား+မ
	<input type="checkbox"/> ကျား <input type="checkbox"/> မ <input type="checkbox"/> ကျား+မ

အုပ်စုဖွဲ့ဆွေးနွေးမှုများမှ တင်ပြသောအခက်အခဲ မျှော်မှန်းချက်များ	
အားကစားကွင်း ဖွဲ့စည်းရာတွင် လူငယ်များ ပါဝင်စာတတ် တက်ကြွစွာ ပါဝင်။ အားကစား သမားတော်များ ပါဝင်လာမည်။	<input checked="" type="checkbox"/> ကျား <input type="checkbox"/> မ <input type="checkbox"/> ကျား+မ
စာသင် ကျောင်း ဝင်းခြံစိုင်းရိုး များ ခိုင်ခံ့စွာ ဖြစ်ပေါ်လာမည်။	<input type="checkbox"/> ကျား <input checked="" type="checkbox"/> မ <input type="checkbox"/> ကျား+မ
သီးနှံထွက်ကုန်များ ကို ရောင်းချရန် ပွဲစား များ နှင့် ချိတ်ဆက်ပေးလာ နိုင်ပြီး ဝင်ရောက် ပို့ချမှုများ လာမည်။	<input type="checkbox"/> ကျား <input checked="" type="checkbox"/> မ <input type="checkbox"/> ကျား+မ
သက်ကြီး ဂွယ်အိုနှင့် မသန်စွမ်းသူတို့အား စောင့်ရှောက်ပေးမှုများ ရရှိလာနိုင် ပြီး ဆိုးရွားမှု ဖြစ်ပေါ်လာမည်။	<input type="checkbox"/> ကျား <input checked="" type="checkbox"/> မ <input type="checkbox"/> ကျား+မ
ကျေးရွာအကြားရှိ တိုက်ကြီးခြင်း ကလေးများ နှင့် လူထုများ အန္တရာယ် အခက်အခဲ လျော့နည်းလာမည်။	<input checked="" type="checkbox"/> ကျား <input type="checkbox"/> မ <input type="checkbox"/> ကျား+မ
	<input type="checkbox"/> ကျား <input type="checkbox"/> မ <input type="checkbox"/> ကျား+မ
	<input type="checkbox"/> ကျား <input type="checkbox"/> မ <input type="checkbox"/> ကျား+မ
	<input type="checkbox"/> ကျား <input type="checkbox"/> မ <input type="checkbox"/> ကျား+မ
	<input type="checkbox"/> ကျား <input type="checkbox"/> မ <input type="checkbox"/> ကျား+မ

၈။ လူထုစီမံကိန်း၏ လာမည့် (၄) နှစ်အတွက် အကျိုးမဝင်သော ဦးစားပေး ဖွံ့ဖြိုးတိုးတက်မှု လုပ်ငန်း အစီအစဉ်များအားဖော်ပြပါ။

ဦးစားပေး အဆင့် သတ်မှတ်ချက်	ကျေးရွာအတွက် ဦးစားပေး ဖွံ့ဖြိုးတိုးတက်မှု လုပ်ငန်းစဉ်များ	အဆိုပြုသူ (အမျိုးသားများ/ အမျိုးသမီးများ/ အမျိုးသား+အမျိုးသမီး)	အခန်းကဏ္ဍ	ခန့်မှန်း ကုန်ကျစရိတ်	အကျိုးခံစားခွင့်ရှိသူခန့်မှန်းခြေအရေအတွက်		
					ကျား	မ	ပေါင်း
၁	ခန်းမအောင်စာရင်းအကျဉ်းချုပ်	က + မ	အဆောက်အအုံ	၁၅၀၀၀၀၀	၃၇၆	၄၀၈	၇၈၄
၂	ရွာလွှဲကျေးရွာအုပ်စု ခင်းခြင်း	က + မ	လမ်း	၁၁၀၀၀၀၀	၃၇၆	၄၀၈	၇၈၄
၃	ကျေးရွာကျေးလက်တိုးတက်ရေး ဝါးချိုခြင်း	က + မ	ကျေးလက်	၈၀၀၀၀၀	၃၇၆	၄၀၈	၇၈၄
၄	လှည့်စစ်ဖိတ် ညွှန်ကြားရေး (ဆိုင်)	က + မ	ဖိတ်	၂၅၀၀၀၀	၃၇၆	၄၀၈	၇၈၄
၅	ကျေးရွာစီမံခန့်ခွဲရေး ဝါးချိုခြင်း	မ	အဆောက်အအုံ	၁၅၀၀၀၀	၃၇၆	၄၀၈	၇၈၄

၉။ လူထုစီမံကိန်း၏ လာမည့် (၄) နှစ်အတွက် အကျိုးမဝင်သော ဦးစားပေး ဖွံ့ဖြိုးတိုးတက်မှု လုပ်ငန်း အစီအစဉ်များအားဖော်ပြပါ။

အဆင့်	ကျေးရွာအတွက် ဦးစားပေး ဖွံ့ဖြိုးတိုးတက်မှု လုပ်ငန်းစဉ်များ	အဆိုပြုသူ (အမျိုးသားများ/ အမျိုးသမီးများ/ အမျိုးသား+အမျိုးသမီး)	အခန်းကဏ္ဍ
၁	အကျိုးမဝင်သော ဝါးချိုခြင်း	မ	
၂	ကျေးရွာအတွက် ဝါးချိုခြင်း	မ	
၃			
၄			
၅			

ခေါင်းဆောင်၊ ကျေးရွာစီမံကိန်းအထောက်အကူပြုကော်မတီမှအတည်ပြုသည်။

အမည် ဦးခင်ကျော်စိုက် လက်မှတ် [Signature] နေ့စွဲ ၁၄. ၉. ၁၉

က။ လူထုစီမံကိန်း၏ လာမည့် (၄) နှစ်အတွက် အကျိုးဝင်သော ဦးစားပေး ဖွံ့ဖြိုးတိုးတက်မှု လုပ်ငန်း အစီအစဉ်များအားဖော်ပြပါ။

ဦးစားပေး အဆင့် သတ်မှတ်ချက်	ကျေးရွာအတွက် ဦးစားပေး ဖွံ့ဖြိုးတိုးတက်မှု လုပ်ငန်းစဉ်များ	အဆိုပြုသူ (အမျိုးသားများ/ အမျိုးသမီးများ/ အမျိုးသား + အမျိုးသမီး)	အခန်းကဏ္ဍ	ခန့်မှန်း ကုန်ကျစရိတ်	အကျိုးခံစားခွင့်ရှိသူ ခန့်မှန်းခြေအရေအတွက်		
					ကျား	မ	ပေါင်း
၁	အားကစား ကွင်းပြုလုပ်ခြင်း	က		၂၀၀၀၀၀၀	၃၇၆	၄၀၈	၇၈၄
၂	ကုန်ထုတ်ကုန်စားပြုပြင်ခြင်း	က	လမ်း	၃၀၀၀၀၀၀	၃၇၆	၄၀၈	၇၈၄
၃							
၄							
၅							

ဃ။ လူထုစီမံကိန်း၏ လာမည့် (၄) နှစ်အတွက် အကျိုးမဝင်သော ဦးစားပေး ဖွံ့ဖြိုးတိုးတက်မှု လုပ်ငန်း အစီအစဉ်များအားဖော်ပြပါ။

အဆင့်	ကျေးရွာအတွက် ဦးစားပေး ဖွံ့ဖြိုးတိုးတက်မှု လုပ်ငန်းစဉ်များ	အဆိုပြုသူ (အမျိုးသားများ/ အမျိုးသမီးများ/ အမျိုးသား + အမျိုးသမီး)	အခန်းကဏ္ဍ
၁			
၂			
၃			
၄			
၅			

ခေါင်းဆောင်၊ ကျေးရွာစီမံကိန်းအထောက်အကူပြုကော်မီတီမှအတည်ပြုသည်။

အမည် ----- လက်မှတ် ----- နေ့စွဲ -----

တတိယနှစ်စက်ဝန်းကျေးရွာဖွံ့ဖြိုးရေးအစီအစဉ် (ပုံစံ ၃)

ပုံစံ - ၅-၃ ကျေးရွာဖွံ့ဖြိုးရေး ဦးစားပေးအစီအစဉ် (Form PC 3)

လမ်းညွှန်ခွက် အဆင့်(၃)ကျေးရွာဖွံ့ဖြိုးရေးအစီအစဉ်အလေ့အလာအစီအစဉ် ကျေးရွာစီမံကိန်း အထောက်အကူပြု
ကော်မတီသည် လူထုစည်းရုံးရေးမှူးအရာရှိနှင့် ဤပုံစံကိုပြည့်စုံအောင် ဖြည့်သွင်းရမည်။

လူထုစည်းရုံးရေးမှူး/ဝန်ထမ်း အမည် နန်း၊ ရွှေ၊ နီ၊ ကိုင်၊ ကိုင်

နေ့စွဲ ၂၅. ၁၀. ၂၀၂၀	စက်ဝန်းအား အမှတ်ခြစ်ပါ (✓) <input type="checkbox"/> စက်ဝန်း(၀) <input type="checkbox"/> စက်ဝန်း(၂) <input checked="" type="checkbox"/> စက်ဝန်း(၃) <input type="checkbox"/> စက်ဝန်း(၄) <input type="checkbox"/>
------------------------	---

ပြည်နယ်/တိုင်း ရှမ်း/တောင်	မြို့နယ် ဖောက်ဖယ်	ကျေးရွာအုပ်စု ပဉ္စဒါ	ကျေးရွာ တိတင်ခါ
-------------------------------	----------------------	-------------------------	--------------------

ကဏ္ဍ အခက်အခဲအတားအဆီးများအားရွေးချယ်ခြင်း - ယခုလက်ရှိအခြေအနေတွင်ဤကျေးရွာဖွံ့ဖြိုးတိုးတက်ရေးအတွက်
အဓိကအခက်အခဲအတားအဆီးများသည် မည်သည့်များဖြစ်ပါသနည်း။ (အမျိုးသား/သမီး အနည်းဆုံးအခက်အခဲ ၅ ခုစီဖော်ပြပါ)

အုပ်စုဖွံ့ဖြိုးရေးမှူးများမှ တင်ပြသောအခက်အခဲအတားအဆီးများ	
၁။ ဘာရေး၊ နာရေးကျင့်ပေးရာတွင် ရေခဲသေတ္တာ၊ ရေပေးစနစ်၊ ရေကန်၊ ရေကန်၊ ရေကန်၊ ရေကန်	<input type="checkbox"/> ကျား <input type="checkbox"/> မကျား
၂။ ရွာတွင်းလမ်း၊ ရွာတွင်းလမ်း၊ ရွာတွင်းလမ်း၊ ရွာတွင်းလမ်း၊ ရွာတွင်းလမ်း	<input type="checkbox"/> ကျား <input type="checkbox"/> မကျား
၃။ ကျောင်းဝင်း၊ ချောင်းရိုး၊ ချောင်းရိုး၊ ချောင်းရိုး၊ ချောင်းရိုး	<input type="checkbox"/> ကျား <input type="checkbox"/> မကျား
၄။ ရွာတွင်းရေတွက်နည်းစနစ်၊ ရွာတွင်းရေတွက်နည်းစနစ်၊ ရွာတွင်းရေတွက်နည်းစနစ်	<input type="checkbox"/> ကျား <input type="checkbox"/> မကျား
၅။ လျှပ်စစ်မီး၊ ရွာတွင်း၊ ရွာတွင်း၊ ရွာတွင်း၊ ရွာတွင်း၊ ရွာတွင်း	<input type="checkbox"/> ကျား <input type="checkbox"/> မကျား

အုပ်စုဖွံ့ဖြိုးရေးမှူးများမှ တင်ပြသော အခြားအခက်အခဲများ	
၁။ အခြားအခက်အခဲ၊ ရွာတွင်း၊ ရွာတွင်း၊ ရွာတွင်း၊ ရွာတွင်း	<input type="checkbox"/> ကျား <input type="checkbox"/> မကျား
၂။ ရွာတွင်းကျောက်ချောခင်း၊ ရွာတွင်းကျောက်ချောခင်း၊ ရွာတွင်းကျောက်ချောခင်း	<input type="checkbox"/> ကျား <input type="checkbox"/> မကျား
၃။ ဘာရေးကျောင်းဝင်း၊ ချောင်းရိုး၊ ချောင်းရိုး၊ ချောင်းရိုး၊ ချောင်းရိုး	<input type="checkbox"/> ကျား <input type="checkbox"/> မကျား
၄။ ရေတွက် ရေတား၊ ကန်တူး၊ ကန်တူး၊ ကန်တူး၊ ကန်တူး	<input type="checkbox"/> ကျား <input type="checkbox"/> မကျား
၅။ လျှပ်စစ်မီး၊ ရွာတွင်း၊ ရွာတွင်း၊ ရွာတွင်း၊ ရွာတွင်း	<input type="checkbox"/> ကျား <input type="checkbox"/> မကျား

က။ အခက်အခဲအတားအဆီးများအားဆွေးနွေးခြင်း - ယခုလက်ရှိအခြေအနေတွင်ဤကျေးရွာဖွံ့ဖြိုးတိုးတက်ရေးအတွက် အဓိကအခက်အခဲအတားအဆီးများသည် မည်သည်များဖြစ်ပါသနည်း။ (အမျိုးသား/သမီး အနည်းဆုံးအခက်အခဲ ၅ ခုစီဖော်ပြပါ)

အုပ်စုဖွဲ့ဆွေးနွေးမှုများမှ တင်ပြသော အခက်အခဲအတားအဆီးများ	
၆။ ကားကစားမြို့လှုပ်လျ်ရေကုန်ကျစရိတ်မြင့်ခြင်း ။	<input checked="" type="checkbox"/> နည်း <input type="checkbox"/> မ <input type="checkbox"/> ကျား + မ
၇။ လယ်၊ ပာ၊ ခြံ၊ သို့သွားဘေး၊ လယ်၊ တံတား၊ မြားကျင်း၊ ဘေးကင်းစွာ တွက်ကျန် များသတ်ယူရန် စခန်းချခဲခြင်း ။	<input checked="" type="checkbox"/> နည်း <input type="checkbox"/> မ <input type="checkbox"/> ကျား + မ
၈။ သက်ကြီးရွယ်အိုနှင့် မသန်စွမ်းသူတို့ကား တောင်ရွာကုန်ရန် ပိုမိုကူညီပေးရန် တောင်းဆိုခြင်း ။	<input type="checkbox"/> နည်း <input checked="" type="checkbox"/> မ <input type="checkbox"/> ကျား + မ
၉။ ဘီးဒိုက်တွက်ကျန်များလယ်ယူရန် ပွဲစားများစွာပါးစားရခြင်း ။	<input type="checkbox"/> ကျား <input checked="" type="checkbox"/> မ <input type="checkbox"/> ကျား + မ
	<input type="checkbox"/> ကျား <input type="checkbox"/> မ <input type="checkbox"/> ကျား + မ
	<input type="checkbox"/> ကျား <input type="checkbox"/> မ <input type="checkbox"/> ကျား + မ
	<input type="checkbox"/> ကျား <input type="checkbox"/> မ <input type="checkbox"/> ကျား + မ

ခ။ မျှော်မှန်းခြင်း နောင်လာမည့် (၅)နှစ် အတွင်း ကျေးရွာဖွံ့ဖြိုးရေး မျှော်မှန်းချက်များအား တင်ပြပါ။

အုပ်စုဖွဲ့ဆွေးနွေးမှုများမှ တင်ပြသော မျှော်မှန်းချက်များ	
၆။ ကားကစားကွင်း၊ ရေပိုမိုရရှိရန်၊ လူငယ်များစိတ်ဓာတ်တက်ကြွလာမည် ။	<input checked="" type="checkbox"/> နည်း <input type="checkbox"/> မ <input type="checkbox"/> ကျား + မ
၇။ လယ်၊ တံတား၊ များစွာဖြည့်ဆည်းခြင်း ။	<input checked="" type="checkbox"/> နည်း <input type="checkbox"/> မ <input type="checkbox"/> ကျား + မ
၈။ သက်ကြီးရွယ်အိုနှင့် မသန်စွမ်းသူတို့ကား တောင်ရွာကုန်ရန် ပိုမိုကူညီပေးရန် တောင်းဆိုခြင်း ။	<input type="checkbox"/> ကျား <input checked="" type="checkbox"/> မ <input type="checkbox"/> ကျား + မ
၉။ ဘီးဒိုက်တွက်ကျန်များလယ်ယူရန် ပွဲစားများစွာပါးစားရခြင်း ။	<input type="checkbox"/> ကျား <input checked="" type="checkbox"/> မ <input type="checkbox"/> ကျား + မ
	<input type="checkbox"/> ကျား <input type="checkbox"/> မ <input type="checkbox"/> ကျား + မ
	<input type="checkbox"/> ကျား <input type="checkbox"/> မ <input type="checkbox"/> ကျား + မ

ဂ။ လူထုစိတ်ဓာတ်၏ လာမည့် (၄)နှစ်အတွက် အကျိုးစင်သော ဦးစားပေး ဖွံ့ဖြိုးတိုးတက်မှု လုပ်ငန်း အစီအစဉ်များအားဖော်ပြပါ။

ဦးစားပေး အဆင့် သတ်မှတ်ချက်	ကျေးရွာအတွက် ဦးစားပေး ဖွံ့ဖြိုးတိုးတက်မှု လုပ်ငန်းစဉ်များ	အဆိုပြုသူ(အမျိုးသားများ/ အမျိုးသမီးများ/အမျိုးသား+အမျိုးသမီး)	အခန်းကဏ္ဍ	ခန့်မှန်း ကုန်ကျစရိတ်	အကျိုးစိမ်းခွင့်ရှိသူခန့်မှန်းခြေအရေအတွက်		
					ကျား	မ	ပေါင်း
၁							
၂							
၃							
၄							

၈။ လူထုစီမံကိန်း၏ လာမည့် (၄) နှစ်အတွက် အကျိုးမဝင်သော ဦးစားပေး ဖွံ့ဖြိုးတိုးတက်မှု လုပ်ငန်း အစီအစဉ်များအားဖော်ပြပါ။

ဦးစားပေး အဆင့် သတ်မှတ်ချက်	ကျေးရွာအတွက် ဦးစားပေး ဖွံ့ဖြိုးတိုးတက်မှု လုပ်ငန်းစဉ်များ	အဆိုပြုသူ (အမျိုးသားများ/ အမျိုးသမီးများ/ အမျိုးသား + အမျိုးသမီး)	အခန်းကဏ္ဍ	စနစ်မှန်းကုန်ကျစရိတ်	အကျိုးမဝင်စွာခွင့်ရှိသူခန့်မှန်းခြေအရေအတွက်		
					ကျား	မ	ပေါင်း
၁	ခင်းမကားတိုးချဲ့ဖြန့်ဖြူးခြင်းလုပ်ငန်း	ကျား + မ	ကျေးရွာက စားကုန်စိုက်ပျိုးရေး	၁၀၀၀၀,၀၀၀	၄၁၄	၄၂၄	၈၃၈
၂	ရွာတွင်ကျောက်ချောလမ်းခင်းခြင်းလုပ်ငန်း	ကျား + မ	လမ်းပန်းဆက်သွယ်ရေး	၁၁,၀၀၀,၀၀၀	၄၁၄	၄၂၄	၈၃၈
၃	ကျေးရွာဝင်းခြံစည်းရိုးဆင်ခြင်လုပ်ငန်း	ကျား + မ	ပညာရေး	၁၅,၀၀၀,၀၀၀	၄၁၄	၄၂၄	၈၃၈
၄	ရေထွက်ရေတားကန်တည်ဆောက်ခြင်းလုပ်ငန်း	ကျား + မ	ရေဒွေ့ရေး ဝန်ဆောင်မှု	၈,၀၀၀,၀၀၀	၄၁၄	၄၂၄	၈၃၈
၅	လျှပ်စစ်မီးသွယ်တန်းခြင်း	ကျား + မ	မီးလင်းရေး	၈,၀၀၀,၀၀၀	၄၁၄	၄၂၄	၈၃၈

၉။ လူထုစီမံကိန်း၏ လာမည့် (၄) နှစ်အတွက် အကျိုးမဝင်သော ဦးစားပေး ဖွံ့ဖြိုးတိုးတက်မှု လုပ်ငန်း အစီအစဉ်များအားဖော်ပြပါ။

အဆင့်	ကျေးရွာအတွက် ဦးစားပေး ဖွံ့ဖြိုးတိုးတက်မှု လုပ်ငန်းစဉ်များ	အဆိုပြုသူ (အမျိုးသားများ/ အမျိုးသမီးများ/ အမျိုးသား + အမျိုးသမီး)	အခန်းကဏ္ဍ
၁	ဆက်ကြီးရွာ ပို့ဒွေ့မဟာန်စွမ်းတိုးရေးအစီအစဉ်အောက်တွင် ဖွဲ့စည်းရေးလုပ်ငန်း	မ	စာကြောင်း
၂	ညွှန်ကြားမှုဌာနကို ဖွဲ့စည်းပေးခြင်း	မ	စီမံကိန်းရေး
၃			
၄			
၅			

ခေါင်းဆောင်၊ ကျေးရွာစီမံကိန်းအထောက်အကူပြုကော်မတီမှအတည်ပြုသည်။

အမည် ----- ဦးကျော်စိုက် ----- လက်မှတ် -----  ----- နေ့စွဲ ----- ၂၆.၁၀.၂၀၂၀ -----

၈။ လူထုစီမံကိန်း၏ လာမည့် (၄) နှစ်အတွက် အကျုံးမဝင်သော ဦးစားပေး ဖွံ့ဖြိုးတိုးတက်မှု လုပ်ငန်း အစီအစဉ်များအားဖော်ပြပါ။

ဦးစားပေး အဆင့် သတ်မှတ်ချက်	ကျေးရွာအတွက် ဦးစားပေး ဖွံ့ဖြိုးတိုးတက်မှု လုပ်ငန်းစဉ်များ	အဆိုပြုသူ (အမျိုးသားများ/ အမျိုးသမီးများ/ အမျိုးသား+ အမျိုးသမီး)	အခန်းကဏ္ဍ	ခန့်မှန်း ကုန်ကျစရိတ်	အကျိုးခံစားခွင့်ရှိသူခန့်မှန်းခြေအရေအတွက်		
					ကျား	မ	ပေါင်း
၁	နားကားကွင်းဖြူလှုပ်ခြင်း	ကျား	စက်မှု	၈၀၀၀၀၀၀	၄၁၄	၄၇၄	၈၈၈
၂	ကုန်ထုတ်လုပ်ဖြူလှုပ်ခြင်း	ကျား	လမ်း	၁၀.၀၀၀.၀၀၀	၄၁၄	၄၇၄	၈၈၈
၃							
၄							
၅							

၉။ လူထုစီမံကိန်း၏ လာမည့် (၄) နှစ်အတွက် အကျုံးမဝင်သော ဦးစားပေး ဖွံ့ဖြိုးတိုးတက်မှု လုပ်ငန်း အစီအစဉ်များအားဖော်ပြပါ။

အဆင့်	ကျေးရွာအတွက် ဦးစားပေး ဖွံ့ဖြိုးတိုးတက်မှု လုပ်ငန်းစဉ်များ	အဆိုပြုသူ (အမျိုးသားများ/ အမျိုးသမီးများ/ အမျိုးသား+ အမျိုးသမီး)	အခန်းကဏ္ဍ
၁			
၂			
၃			
၄			
၅			

ခေါင်းဆောင်၊ ကျေးရွာစီမံကိန်းအထောက်အကူပြုကော်မီတီမှအတည်ပြုသည်။

အမည် ----- လက်မှတ် ----- နေ့စွဲ -----

၁၁။ ပထမနှစ်စက်ဝန်းကျေးရွာအုပ်စုစီမံကိန်းလုပ်ငန်းရွေးချယ်ခြင်း (ပုံစံ ၄)

ပုံစံ - ၈ - ၄ ကျေးရွာအုပ်စုစီမံကိန်းလုပ်ငန်းရွေးချယ်ခြင်းပုံစံ (Form PC 4)

လယ်ညွှန်ရွက်၊ စီမံကိန်းလုပ်ငန်းရွေးချယ်မှုအစည်းအဝေးပြီးနောက်တွင် ကျေးရွာအုပ်စုမှ CF/TF တို့၏ အကူအညီရယူ၍ ကျေးရွာစီတောက်ကော်မတီမှ လက်မှတ်ရေးထိုးပြီး အဆိုပါပုံစံအား ပြည်ပုံအောင်မြင်သွင်းရမည်။ ဤပုံစံအား ပြည်ပုံရွာပြည်သွင်းပြီးပါက ကျေးရွာအုပ်စုမှ ဖြိုဖျက်ဆက်ထုတ်ချက်တွင် TPIC သို့ ပေးပို့ရန်အတွက် နောက်ဆက်တွဲအဖြစ် ထားရှိရမည်။ CF မှ ကျေးရွာတစ်ရွာချင်းစီ၏ စီမံကိန်းလုပ်ငန်းရွေးချယ်ရာ အချက်အလက်များကို MIS သို့ ထည့်သွင်းရမည်။ (ယခုနှစ်စီမံကိန်းလုပ်ငန်းစွဲ မလုပ်ကိုင်သော ကျေးရွာများ မပါဝင်ပါ။)

ကျေးရွာစည်ရုံးစရေး/လန်ထမ်းအမည် ဦးလျော်အောင်

နေ့စွဲ ၁၁.၉.၂၀၁၈

စက်ဝန်းအားအမှတ်ဖြစ်ပေးပါ။(✓) စက်ဝန်း(၁) စက်ဝန်း(၂) စက်ဝန်း(၃) စက်ဝန်း(၄)

ပြည်နယ်/တိုင်း ရှမ်း (၁၇) ဖြန့်နယ် မောက်မယ် ကျေးရွာအုပ်စု ဗိုလ်မယ်

ကျေးရွာအမည်	ဆောင်ရွက်မည့် လုပ်ငန်းများ	အတိုင်းအတာ	ဧရိယာ/တိုက်ရိုက် အကျိုးစီးပွားနှင့် ရှိသူများ	အဆိုပြုတင်ပြသူ	ခန့်မှန်းကုန်ကျစရိတ်			စုစုပေါင်း
					စီမံကိန်းမှ ထည့်ဝင်မှု	ကျေးရွာမှ ထည့်ဝင်မှု	အခြားထည့်ဝင်မှု (ခေါ်ပြုပါ) အမည်/အဖွဲ့	
ထိုက်-စို	ကျေးရွာခင်း မအောင်မြင် စိုစိုခြင်း	38x50x11'	၂၅၈	<input type="checkbox"/> ကျား <input type="checkbox"/> မ <input checked="" type="checkbox"/> ကျား+မ	4000000			4000000
ပုတေခို	ဂါလံ(၅၀၀၀) ဆီကျောက် ဆောက်ခြင်း	15x10x6'	12၆	<input type="checkbox"/> ကျား <input type="checkbox"/> မ <input checked="" type="checkbox"/> ကျား+မ	4000000			4000000
ပုတေခို	ဂါလံ(၅၀၀၀) ဆီကျောက် ဆောက်ခြင်း	15x10x6'	1၂၇	<input type="checkbox"/> ကျား <input type="checkbox"/> မ <input checked="" type="checkbox"/> ကျား+မ	4000000			4000000
ဒိုင်းချွန်	ဂါလံ(၅၀၀၀) ဆီကျောက် ဆောက်ခြင်း	15x10x6'	၂၇၀	<input type="checkbox"/> ကျား <input type="checkbox"/> မ <input checked="" type="checkbox"/> ကျား+မ	4000000			4000000
ကောင်မယ်	ကျောက်မြေ ခြင်း ၃ ဧက ကျောက် ကျောက်ခြင်း		200	<input type="checkbox"/> ကျား <input type="checkbox"/> မ <input checked="" type="checkbox"/> ကျား+မ	2400000			2400000

ရာထူး ကျေးရွာအုပ်စု စီ/ထောက်ကော်မတီ ဥက္ကဋ္ဌ အမည် လက်မှတ် ရက်စွဲ

မှန်းဆန်းချိုး ဗိုလ်မယ် ၁၁.၉.၂၀၁၈

မှန်းဆန်းချိုး ဗိုလ်မယ် ၁၁.၉.၂၀၁၈

ပုံစံ - ၈ - ၄ ကျေးရွာအုပ်စုစီမံကိန်းလုပ်ငန်းရွေးချယ်ခြင်းပုံစံ (Form PC 4)

လယ်ညွှန်ရွက်၊ စီမံကိန်းလုပ်ငန်းရွေးချယ်မှုအစည်းအဝေးပြီးနောက်တွင် ကျေးရွာအုပ်စုမှ CF/TF တို့၏ အကူအညီရယူ၍ ကျေးရွာစီတောက်ကော်မတီမှ လက်မှတ်ရေးထိုးပြီး အဆိုပါပုံစံအား ပြည်ပုံအောင်မြင်သွင်းရမည်။ ဤပုံစံအား ပြည်ပုံရွာပြည်သွင်းပြီးပါက ကျေးရွာအုပ်စုမှ ဖြိုဖျက်ဆက်ထုတ်ချက်တွင် TPIC သို့ ပေးပို့ရန်အတွက် နောက်ဆက်တွဲအဖြစ် ထားရှိရမည်။ CF မှ ကျေးရွာတစ်ရွာချင်းစီ၏ စီမံကိန်းလုပ်ငန်းရွေးချယ်ရာ အချက်အလက်များကို MIS သို့ ထည့်သွင်းရမည်။ (ယခုနှစ်စီမံကိန်းလုပ်ငန်းစွဲ မလုပ်ကိုင်သော ကျေးရွာများ မပါဝင်ပါ။)

ကျေးရွာစည်ရုံးစရေး/လန်ထမ်းအမည် ဦးလျော်အောင်

နေ့စွဲ ၁၁.၉.၂၀၁၈

စက်ဝန်းအားအမှတ်ဖြစ်ပေးပါ။(✓) စက်ဝန်း(၁) စက်ဝန်း(၂) စက်ဝန်း(၃) စက်ဝန်း(၄)

ပြည်နယ်/တိုင်း ရှမ်း (၁၈) ဖြန့်နယ် မောက်မယ် ကျေးရွာအုပ်စု ဗိုလ်မယ်

ကျေးရွာအမည်	ဆောင်ရွက်မည့် လုပ်ငန်းများ	အတိုင်းအတာ	ဧရိယာ/တိုက်ရိုက် အကျိုးစီးပွားနှင့် ရှိသူများ	အဆိုပြုတင်ပြသူ	ခန့်မှန်းကုန်ကျစရိတ်			စုစုပေါင်း
					စီမံကိန်းမှ ထည့်ဝင်မှု	ကျေးရွာမှ ထည့်ဝင်မှု	အခြားထည့်ဝင်မှု (ခေါ်ပြုပါ) အမည်/အဖွဲ့	
ပုမယ်	ဂါလံ(၅၀၀၀) ဆီကျောက် ဆောက်ခြင်း	15x10x6'	2၂၇	<input type="checkbox"/> ကျား <input type="checkbox"/> မ <input checked="" type="checkbox"/> ကျား+မ	4000000			4000000
စိုစိုခြင်း(မောက်)	ကျောက်တင် ခြင်း	15x5x2'	၅၆၂	<input type="checkbox"/> ကျား <input type="checkbox"/> မ <input checked="" type="checkbox"/> ကျား+မ	2000000			2000000
ကောင်မယ်	ကျေးရွာခင်း မအောင်မြင် စိုစိုခြင်း	29x17x12'	၂၇၂	<input type="checkbox"/> ကျား <input type="checkbox"/> မ <input checked="" type="checkbox"/> ကျား+မ	4200000			4200000
ပုတေခို	ဂါလံ(၅၀၀၀) ဆီကျောက် ဆောက်ခြင်း	15x10x6'	12၇	<input type="checkbox"/> ကျား <input type="checkbox"/> မ <input checked="" type="checkbox"/> ကျား+မ	4000000			4000000
ကောင်မယ်	ကျေးရွာခင်း မအောင်မြင် စိုစိုခြင်း	30x20x12'	38၇	<input checked="" type="checkbox"/> ကျား <input type="checkbox"/> မ <input checked="" type="checkbox"/> ကျား+မ	4800000			4800000

ရာထူး ကျေးရွာအုပ်စု စီ/ထောက်ကော်မတီ ဥက္ကဋ္ဌ အမည် လက်မှတ် ရက်စွဲ

မှန်းဆန်းချိုး ဗိုလ်မယ် ၁၁.၉.၂၀၁၈

မှန်းဆန်းချိုး ဗိုလ်မယ် ၁၁.၉.၂၀၁၈

ပုံစံ - ၄ ကျေးရွာအုပ်စုစီမံကိန်းလုပ်ငန်းခွဲရေးချုပ်ချယ်ခြင်းပုံစံ (Form PC 4)

လယ်ဥယျာဉ်စိုက်ပျိုးရေး၊ မွေးမြူရေးနှင့် ဆန်တိုက်ရေးဦးစီးဌာန၊ စီမံကိန်းလုပ်ငန်းခွဲရေးဌာနမှ အစဉ်အကျဉ်းချုပ်အရ နယ်စပ်ဒေသများတွင် ကျေးရွာအုပ်စုမှ CF/TF တို့၏ အကူအညီရယူ၍ ကျေးရွာစီမံကိန်းကော်မတီမှ လက်မှတ်ရေးထိုးပြီး အဆိုပါပုံစံအား ပြည့်စုံအောင်ဖြည့်သွင်းရမည်။ ဤပုံစံအား ပြည့်စုံစွာဖြည့်သွင်းပြီးပါက ကျေးရွာအုပ်စုမှ ဦးစီးဌာနသို့ တွင် TPIC သို့ ပေးပို့ရန်အတွက် နောက်ဆက်တွဲအဖြစ် ထားရှိရမည်။ CF မှ ကျေးရွာစီမံကိန်းချင်းစီ၏ စီမံကိန်းလုပ်ငန်းခွဲဆိုင်ရာ အချက်အလက်များကို MIS သို့ ထည့်သွင်းရမည်။ (ယခုစီမံကိန်းလုပ်ငန်းခွဲ မလုပ်ကိုင်သော ကျေးရွာများ မပါဝင်ပါ။)

ကျေးရွာစီမံကိန်းရေးရာ/လုပ်ငန်းအမည် နန်းကြီး

နေ့စွဲ ၁၁.၉.၂၀၁၈ စက်ဝန်း(၁) စက်ဝန်း(၂) စက်ဝန်း(၃) စက်ဝန်း(၄)

ပြည်နယ်/တိုင်း ရှမ်း(တ) ညွှန်ကြားရေးမှူးချုပ် သက်ဝေ ကျေးရွာအုပ်စု ကျွန်း

ကျေးရွာအမည်	ဆောင်ရွက်မည့် လုပ်ငန်းများ	အတိုင်းအတာ	ခန့်မှန်း တိုက်ရိုက် အကျိုးခံစားခွင့် ရှိသူများ	အဆိုပြုတင်ပြသူ	ခန့်မှန်းကျန်ကျစရိတ်			
					စီမံကိန်းမှ ထည့်ဝင်မှု	ကျေးရွာမှ ထည့်ဝင်မှု	အခြားထည့်ဝင်မှု (ခေါ်ပြုပါ)	စုစုပေါင်း
ရှမ်းရွာ	၁၇၆၀၀၀၀ တာဝန်ပေးခြင်း		၆၃၃	<input type="checkbox"/> ကျား <input type="checkbox"/> မ ၁၇ ကျား+မ	၄၀၀၀၀၀			၄၀၀၀၀၀
မက်ကျွန်း	၇၇၀၀၀၀ တာဝန်ပေးခြင်း	၃၆'x၁၃'x၄'	၃၁၁	<input type="checkbox"/> ကျား <input type="checkbox"/> မ ၁၇ ကျား+မ	၇၀၀၀၀၀			၇၀၀၀၀၀
တီတခေါ့	၈၀၀၀၀၀ အစားအစာပေးခြင်း	၃၀'x၁၀'x၁၂'	၇၆၆	<input type="checkbox"/> ကျား <input type="checkbox"/> မ ၁၇ ကျား+မ	၁၀၆၀၀၀၀			၁၀၆၀၀၀၀
ဝါးသာသာ	၁၇'x၁၀'x၁၂' ဝါးပင်စိုက်ခြင်း	၃၆'x၁၃'x၄'	၆၃၃	<input type="checkbox"/> ကျား <input type="checkbox"/> မ ၁၇ ကျား+မ	၁၀၄၀၀၀၀			၁၀၄၀၀၀၀
ခွေး	၁၇'x၁၀'x၁၂' ဝါးပင်စိုက်ခြင်း	၃၆'x၁၃'x၄'	၄၆၁	<input type="checkbox"/> ကျား <input type="checkbox"/> မ ၁၇ ကျား+မ	၁၀၀၀၀၀၀			၁၀၀၀၀၀၀

ရာထူး ကျေးရွာအုပ်စု စီမံကိန်းကော်မတီ ဥက္ကဋ္ဌ အမည် လက်မှတ် ရက်စွဲ

နန်းကြီးကျွန်း ဖူး ၁၁.၉.၂၀၁၈

ဦးစွန်းစွန်း ဖူး ၁၁.၉.၂၀၁၈

ပုံစံ - ၄ ကျေးရွာအုပ်စုစီမံကိန်းလုပ်ငန်းခွဲရေးချုပ်ချယ်ခြင်းပုံစံ (Form PC 4)

လယ်ဥယျာဉ်စိုက်ပျိုးရေး၊ မွေးမြူရေးနှင့် ဆန်တိုက်ရေးဦးစီးဌာန၊ စီမံကိန်းလုပ်ငန်းခွဲရေးဌာနမှ အစဉ်အကျဉ်းချုပ်အရ နယ်စပ်ဒေသများတွင် ကျေးရွာအုပ်စုမှ CF/TF တို့၏ အကူအညီရယူ၍ ကျေးရွာစီမံကိန်းကော်မတီမှ လက်မှတ်ရေးထိုးပြီး အဆိုပါပုံစံအား ပြည့်စုံအောင်ဖြည့်သွင်းရမည်။ ဤပုံစံအား ပြည့်စုံစွာဖြည့်သွင်းပြီးပါက ကျေးရွာအုပ်စုမှ ဦးစီးဌာနသို့ တွင် TPIC သို့ ပေးပို့ရန်အတွက် နောက်ဆက်တွဲအဖြစ် ထားရှိရမည်။ CF မှ ကျေးရွာစီမံကိန်းချင်းစီ၏ စီမံကိန်းလုပ်ငန်းခွဲဆိုင်ရာ အချက်အလက်များကို MIS သို့ ထည့်သွင်းရမည်။ (ယခုစီမံကိန်းလုပ်ငန်းခွဲ မလုပ်ကိုင်သော ကျေးရွာများ မပါဝင်ပါ။)

ကျေးရွာစီမံကိန်းရေးရာ/လုပ်ငန်းအမည် နန်းကြီး

နေ့စွဲ ၁၁.၉.၂၀၁၈ စက်ဝန်း(၁) စက်ဝန်း(၂) စက်ဝန်း(၃) စက်ဝန်း(၄)

ပြည်နယ်/တိုင်း ရှမ်း(တ) ညွှန်ကြားရေးမှူးချုပ် သက်ဝေ ကျေးရွာအုပ်စု ကျွန်း

ကျေးရွာအမည်	ဆောင်ရွက်မည့် လုပ်ငန်းများ	အတိုင်းအတာ	ခန့်မှန်း တိုက်ရိုက် အကျိုးခံစားခွင့် ရှိသူများ	အဆိုပြုတင်ပြသူ	ခန့်မှန်းကျန်ကျစရိတ်			
					စီမံကိန်းမှ ထည့်ဝင်မှု	ကျေးရွာမှ ထည့်ဝင်မှု	အခြားထည့်ဝင်မှု (ခေါ်ပြုပါ)	စုစုပေါင်း
အင်္ဂါပျံ	၁၇'x၁၀'x၁၂' ဝါးပင်စိုက်ခြင်း	၃၀'x၁၆' (၃၆ထက်)	၆၃၃	<input type="checkbox"/> ကျား <input type="checkbox"/> မ ၁၇ ကျား+မ	၆၀၀၀၀၀			၆၀၀၀၀၀
ဆိုင်ငံ	၇၇၀၀၀၀ တာဝန်ပေးခြင်း	၄၆'x၁၆'x၄'	၇၀၄	<input type="checkbox"/> ကျား <input type="checkbox"/> မ ၁၇ ကျား+မ	၄၀၀၀၀၀			၄၀၀၀၀၀
ပဲခွတ်	၈၀၀၀၀၀ အစားအစာပေးခြင်း	၁၆'x၁၀'x၄'	၁၃၆	<input type="checkbox"/> ကျား <input type="checkbox"/> မ ၁၇ ကျား+မ	၄၀၀၀၀၀			၄၀၀၀၀၀
အင်္ဂါပျံ	၈၀၀၀၀၀ အစားအစာပေးခြင်း	၁၆'x၁၀'x၄'	၆၃၇	<input type="checkbox"/> ကျား <input type="checkbox"/> မ ၁၇ ကျား+မ	၆၀၀၀၀၀			၆၀၀၀၀၀
ကျွန်း	၇၇၀၀၀၀ တာဝန်ပေးခြင်း	၁၀၀၀'	၄၆၀	<input type="checkbox"/> ကျား <input type="checkbox"/> မ ၁၇ ကျား+မ	၆၀၀၀၀၀			၆၀၀၀၀၀

ရာထူး ကျေးရွာအုပ်စု စီမံကိန်းကော်မတီ ဥက္ကဋ္ဌ အမည် လက်မှတ် ရက်စွဲ

နန်းကြီးကျွန်း ဖူး ၁၁.၉.၂၀၁၈

ဦးစွန်းစွန်း ဖူး ၁၁.၉.၂၀၁၈

ဒုတိယနှစ်စက်ဝန်းကျေးရွာအုပ်စုစီမံကိန်းလုပ်ငန်းရွေးချယ်ခြင်း (ပုံစံ ၄)

ပုံစံ - ၈ - ၄ ကျေးရွာအုပ်စုစီမံကိန်းလုပ်ငန်းရွေးချယ်ခြင်းပုံစံ (Form PC 4)

လမ်းညွှန်ချက်၊ စီမံကိန်းလုပ်ငန်းရွေးချယ်မှုအစည်းအဝေးပြီးနောက်တွင် ကျေးရွာအုပ်စုမှ CF/TF တို့၏ အကူအညီရယူ၍ ကျေးရွာစီထောက်ကော်မတီမှ လက်မှတ်ရေးထိုးပြီး အဆိုပါပုံစံအား ပြည့်စုံအောင်ဖြည့်သွင်းရမည်။ ဤပုံစံအား ပြည့်စုံစွာဖြည့်သွင်းပြီးပါက ကျေးရွာအုပ်စုမှ ဖြစ်ထိုက်သော ရေးစီမံချက်တွင် TPIC သို့ ယေဘုယျအတွက် နောက်ဆက်တွဲအဖြစ် ထားရှိရမည်။ CF မှ ကျေးရွာတစ်ရွာချင်းစီ၏ စီမံကိန်းလုပ်ငန်းရွေးချယ်ရာ အချက်အလက်များကို MIS သို့ ထည့်သွင်းရမည်။ (ယခုနှစ်စီမံကိန်းလုပ်ငန်းခွဲ မလုပ်ကိုင်သော ကျေးရွာများ မပါဝင်ပါ။)

ကျေးရွာစည်းရုံးရေးမှူး/ဝန်ထမ်းအမည် ၎င်းဦးစွန်း (CF) ၊ ၎င်းဦးစွန်း (CF) ၊ ၎င်းဦးစွန်း (CF) ၊ ၎င်းဦးစွန်း (CF) ၊ ၎င်းဦးစွန်း (TF) ၊ ၎င်းဦးစွန်း (TF)

နေ့စွဲ ၇ . ၁၀ . ၂၀၁၉ ၊ စက်ဝန်းအားမှတ်ခြင်းပေးပါ (V) စက်ဝန်း(၁) စက်ဝန်း(၂) စက်ဝန်း(၃) စက်ဝန်း(၄)

ပြည်နယ်/ခရိုင်၊ ရှမ်း (၀၇) ၊ ဖြန့်ဖြူးမှု ဖောက်ဖျက်မည် ကျေးရွာအုပ်စု ဟိုဒုံ

ကျေးရွာအမည်	ဆောင်ရွက်မည့် လုပ်ငန်းများ	အတိုင်းအတာ	ခန့်မှန်း တိုက်ရိုက် အကျိုးစီးပွားနှင့် ရှိသူများ	အဆိုပြုထားခြင်း	ခန့်မှန်းကျန်ကျစရိတ်			
					စီမံကိန်းမှ ထည့်သွင်းမှု	ကျေးရွာမှ ထည့်သွင်းမှု	အခြားထည့်သွင်းမှု (မရှိပါ)	စုစုပေါင်း
ပျံလှော်ကျေးရွာ	ရွက်ကွင်း၊ လမ်း၊ ခရီး၊ မြေ (ကွန်ကရစ်စက်)	(140' x 12' x 5')	315	<input type="checkbox"/> ကျား <input type="checkbox"/> မ <input checked="" type="checkbox"/> ကျား+မ	17,900,000			17,900,000
အောင်သုခကျေးရွာ	ခရီး၊ မအောင် ဆောက်လုပ်ခြင်း	(36' x 26' x 12')	238	<input type="checkbox"/> ကျား <input type="checkbox"/> မ <input checked="" type="checkbox"/> ကျား+မ	17,700,000			17,700,000
မိုက်ကုန်းကျေးရွာ	ရွက်ကွင်း၊ ကျောက် ချော့ဖမ်းခြင်း	(1100' x 12' x 0'-9")	157	<input type="checkbox"/> ကျား <input type="checkbox"/> မ <input checked="" type="checkbox"/> ကျား+မ	10,400,000			10,400,000
မင်္ဂလာကျေးရွာ	ခရီး၊ မအောင် ဆောက်လုပ်ခြင်း	(30' x 26' x 12')	144	<input type="checkbox"/> ကျား <input type="checkbox"/> မ <input checked="" type="checkbox"/> ကျား+မ	7,800,000			7,800,000
ထီးဂေါက်ကျေးရွာ	ခရီး၊ လမ်း၊ မြေ၊ တပ်ဆင်ခြင်း	600' (စီးတိုင်း 70' x 12')	88	<input type="checkbox"/> ကျား <input type="checkbox"/> မ <input checked="" type="checkbox"/> ကျား+မ	4,000,000			4,000,000

ရာထူး ကျေးရွာအုပ်စု စီထောက်ကော်မတီ ဥက္ကဋ္ဌ အမည် ခွန်ပျံသိန်း လက်မှတ် Thein ရက်စွဲ ၇ . ၁၀ . ၂၀၁၉

အချင်းဦးစွန်း ဖြန့်ဖြူးမှု

ပုံစံ - ၈ - ၄ ကျေးရွာအုပ်စုစီမံကိန်းလုပ်ငန်းရွေးချယ်ခြင်းပုံစံ (Form PC 4)

လမ်းညွှန်ချက်၊ စီမံကိန်းလုပ်ငန်းရွေးချယ်မှုအစည်းအဝေးပြီးနောက်တွင် ကျေးရွာအုပ်စုမှ CF/TF တို့၏ အကူအညီရယူ၍ ကျေးရွာစီထောက်ကော်မတီမှ လက်မှတ်ရေးထိုးပြီး အဆိုပါပုံစံအား ပြည့်စုံအောင်ဖြည့်သွင်းရမည်။ ဤပုံစံအား ပြည့်စုံစွာဖြည့်သွင်းပြီးပါက ကျေးရွာအုပ်စုမှ ဖြစ်ထိုက်သော ရေးစီမံချက်တွင် TPIC သို့ ယေဘုယျအတွက် နောက်ဆက်တွဲအဖြစ် ထားရှိရမည်။ CF မှ ကျေးရွာတစ်ရွာချင်းစီ၏ စီမံကိန်းလုပ်ငန်းရွေးချယ်ရာ အချက်အလက်များကို MIS သို့ ထည့်သွင်းရမည်။ (ယခုနှစ်စီမံကိန်းလုပ်ငန်းခွဲ မလုပ်ကိုင်သော ကျေးရွာများ မပါဝင်ပါ။)

ကျေးရွာစည်းရုံးရေးမှူး/ဝန်ထမ်းအမည် မလှစေတီ (CF) ၊ နန်းဆန်း (CF) ၊ နန်းဗိုလ် (CF) ၊ ခွန်ပျံသိန်း (CF) ၊ ခွန်ပျံသိန်း (TF) ၊ မောင်သန်း (TF)

နေ့စွဲ ၇ . ၁၀ . ၂၀၁၉ ၊ စက်ဝန်းအားမှတ်ခြင်းပေးပါ (V) စက်ဝန်း(၁) စက်ဝန်း(၂) စက်ဝန်း(၃) စက်ဝန်း(၄)

ပြည်နယ်/ခရိုင်၊ ရှမ်း (၀၇) ၊ ဖြန့်ဖြူးမှု ဖောက်ဖျက်မည် ကျေးရွာအုပ်စု ဟိုဒုံ

ကျေးရွာအမည်	ဆောင်ရွက်မည့် လုပ်ငန်းများ	အတိုင်းအတာ	ခန့်မှန်း တိုက်ရိုက် အကျိုးစီးပွားနှင့် ရှိသူများ	အဆိုပြုထားခြင်း	ခန့်မှန်းကျန်ကျစရိတ်			
					စီမံကိန်းမှ ထည့်သွင်းမှု	ကျေးရွာမှ ထည့်သွင်းမှု	အခြားထည့်သွင်းမှု (မရှိပါ)	စုစုပေါင်း
ထီးဂေါက်ကျေးရွာ	ခရီး၊ မအောင် ဆောက်လုပ်ခြင်း	30' x 26' x 12'	108	<input type="checkbox"/> ကျား <input type="checkbox"/> မ <input checked="" type="checkbox"/> ကျား+မ	8,500,000			8,500,000
ပျံလှော်ကျေးရွာ	ခရီး၊ မအောင် ဆောက်လုပ်ခြင်း	36' x 26' x 12'	509	<input type="checkbox"/> ကျား <input type="checkbox"/> မ <input checked="" type="checkbox"/> ကျား+မ	17,000,000			17,000,000
မိုက်ကုန်းကျေးရွာ	ခရီး၊ မအောင် ဆောက်လုပ်ခြင်း	36' x 26' x 12'	626	<input type="checkbox"/> ကျား <input type="checkbox"/> မ <input checked="" type="checkbox"/> ကျား+မ	17,000,000			17,000,000
နန်းသန်းကျေးရွာ	ခရီး၊ မအောင် ဆောက်လုပ်ခြင်း	36' x 26' x 12'	132	<input type="checkbox"/> ကျား <input type="checkbox"/> မ <input checked="" type="checkbox"/> ကျား+မ	11,000,000			11,000,000
မင်္ဂလာကျေးရွာ	ခရီး၊ မအောင် ဆောက်လုပ်ခြင်း	30' x 26' x 12'	147	<input type="checkbox"/> ကျား <input type="checkbox"/> မ <input checked="" type="checkbox"/> ကျား+မ	7,800,000			7,800,000

ရာထူး ကျေးရွာအုပ်စု စီထောက်ကော်မတီ ဥက္ကဋ္ဌ အမည် ခွန်ပျံသိန်း လက်မှတ် Thein ရက်စွဲ ၇ . ၁၀ . ၂၀၁၉

အချင်းဦးစွန်း ဖြန့်ဖြူးမှု

ပုံစံ - ၈ - ၄ ကျေးရွာအုပ်စုစီမံကိန်းလုပ်ငန်းခွဲရွေးချယ်ခြင်းပုံစံ (Form PC 4)

လမ်းညွှန်ချက်၊ စီမံကိန်းလုပ်ငန်းခွဲရွေးချယ်မှုအစည်းအဝေးပြီးနောက်တွင် ကျေးရွာအုပ်စုမှ CF/TF တို့၏ အကူအညီရယူ၍ ကျေးရွာစီထောက်ကော်မတီမှ လက်မှတ်ရေးထိုးပြီး အဆိုပါပုံစံအား ပြည့်စုံအောင်ဖြည့်သွင်းရမည်။ ဤပုံစံအား ပြည့်စုံစွာဖြည့်သွင်းပြီးပါက ကျေးရွာအုပ်စုမှ ဖြိုဖျက်ထောက်ပံ့ရေးစီမံခန့်ခွဲမှုတွင် TPIC သို့ ယေဘုယျအတွက် နောက်ဆက်တွဲအဖြစ် ထားရှိရမည်။ CF မှ ကျေးရွာတစ်ရွာချင်းစီ၏ စီမံကိန်းလုပ်ငန်းခွဲဆိုင်ရာ အချက်အလက်များကို MIS သို့ ထည့်သွင်းရမည်။ (ယနေ့စွဲစီမံကိန်းလုပ်ငန်းခွဲ မလုပ်ကိုင်သော ကျေးရွာများ မပါဝင်ပါ။)

ကျေးရွာစည်ရုံးမှ/ဝန်ထမ်းအမည် မှုဇော်စင် (CCF)၊ နန်းအင်း၊ ဟား (CCF)၊ နန်းအင်း (CCF)၊ နန်းအင်း (CCF)၊ နန်းအင်း (CCF)၊ နန်းအင်း (CCF)၊ နန်းအင်း (CCF)၊ နန်းအင်း (CCF)၊ နန်းအင်း (CCF)၊ နန်းအင်း (CCF)

နေ့စွဲ ၇. ၁၀. ၂၀၁၄

ပြည်နယ်/တိုင်း၊ ရှမ်း (တ)၊ ငြိမ်း၊ မောင်မောင်၊ ကျေးရွာအုပ်စု မာပိုင်

ကျေးရွာအမည်	ဆောင်ရွက်မည့် လုပ်ငန်းများ	အတိုင်းအတာ	ခန့်မှန်း တိုက်ရိုက် အကျိုးစီးပွားနှင့် ရှိသူများ	အဆိုပြုတင်ပြသူ	ခန့်မှန်းကုန်ကျစရိတ်			စုစုပေါင်း
					စီမံကိန်းမှ ထည့်ဝင်မှု	ကျေးရွာမှ ထည့်ဝင်မှု	အခြားထည့်ဝင်မှု (ခေါ်ပြုပါ) ထည့်ဝင်ခြင်း အမည်/အဖွဲ့	
ဦးဂျိတ်ကျေးရွာ	ခန့်မဆောင် ဆောက်လုပ်ခြင်း	30' x 20' x 12'	732	<input type="checkbox"/> ကျား <input type="checkbox"/> မ <input checked="" type="checkbox"/> ကျား+မ	8,500,000			8,500,000
နောင်မီးဂျိတ်ကျေးရွာ	ဆိုလာပန်းဖို တပ်ဆင်ခြင်း	1400' (ဖီစတီ 15၀၉)	364	<input type="checkbox"/> ကျား <input type="checkbox"/> မ <input checked="" type="checkbox"/> ကျား+မ	5,000,000			5,000,000
နောင်အယ်ကျေးရွာ	စာအိမ်ကျောင်း ဆောက်လုပ်ခြင်း	60' x 30' x 12'	777	<input type="checkbox"/> ကျား <input type="checkbox"/> မ <input checked="" type="checkbox"/> ကျား+မ	1,100,000			1,100,000
နန်းအင်းကျေးရွာ	ခန့်မဆောင် ဆောက်လုပ်ခြင်း	30' x 20' x 12'	386	<input type="checkbox"/> ကျား <input type="checkbox"/> မ <input checked="" type="checkbox"/> ကျား+မ	1,300,000			1,300,000
ပျာစာကျေးရွာ	ရှာထွင်းသံဖြူ၊ လက်ခင်းခြင်း	1100' x 12' x 6"	130	<input type="checkbox"/> ကျား <input type="checkbox"/> မ <input checked="" type="checkbox"/> ကျား+မ	4,000,000			4,000,000

ရာထူး: ကျေးရွာအုပ်စု စီ/ထောက်ကော်မတီ ဥက္ကဋ္ဌ အမည်: ဦးကျွန်းစိန်၊ လက်မှတ်: [Signature], ရက်စွဲ: ၇-၁၀-၂၀၁၄

ပုံစံ - ၈ - ၄ ကျေးရွာအုပ်စုစီမံကိန်းလုပ်ငန်းခွဲရွေးချယ်ခြင်းပုံစံ (Form PC 4)

လမ်းညွှန်ချက်၊ စီမံကိန်းလုပ်ငန်းခွဲရွေးချယ်မှုအစည်းအဝေးပြီးနောက်တွင် ကျေးရွာအုပ်စုမှ CF/TF တို့၏ အကူအညီရယူ၍ ကျေးရွာစီထောက်ကော်မတီမှ လက်မှတ်ရေးထိုးပြီး အဆိုပါပုံစံအား ပြည့်စုံအောင်ဖြည့်သွင်းရမည်။ ဤပုံစံအား ပြည့်စုံစွာဖြည့်သွင်းပြီးပါက ကျေးရွာအုပ်စုမှ ဖြိုဖျက်ထောက်ပံ့ရေးစီမံခန့်ခွဲမှုတွင် TPIC သို့ ယေဘုယျအတွက် နောက်ဆက်တွဲအဖြစ် ထားရှိရမည်။ CF မှ ကျေးရွာတစ်ရွာချင်းစီ၏ စီမံကိန်းလုပ်ငန်းခွဲဆိုင်ရာ အချက်အလက်များကို MIS သို့ ထည့်သွင်းရမည်။ (ယနေ့စွဲစီမံကိန်းလုပ်ငန်းခွဲ မလုပ်ကိုင်သော ကျေးရွာများ မပါဝင်ပါ။)

ကျေးရွာစည်ရုံးမှ/ဝန်ထမ်းအမည် နန်းအင်း၊ ရှမ်း (CCF)၊ နန်းအင်း (CCF)၊ မှုဇော်စင် (CCF)၊ နန်းအင်း၊ ဟား (CCF)၊ နန်းအင်း (CCF)၊ နန်းအင်း (CCF)၊ နန်းအင်း (CCF)၊ နန်းအင်း (CCF)၊ နန်းအင်း (CCF)

နေ့စွဲ ၇. ၁၀. ၂၀၁၄

ပြည်နယ်/တိုင်း၊ ရှမ်း (တ)၊ ငြိမ်း၊ မောင်မောင်၊ ကျေးရွာအုပ်စု မာပိုင်

ကျေးရွာအမည်	ဆောင်ရွက်မည့် လုပ်ငန်းများ	အတိုင်းအတာ	ခန့်မှန်း တိုက်ရိုက် အကျိုးစီးပွားနှင့် ရှိသူများ	အဆိုပြုတင်ပြသူ	ခန့်မှန်းကုန်ကျစရိတ်			စုစုပေါင်း
					စီမံကိန်းမှ ထည့်ဝင်မှု	ကျေးရွာမှ ထည့်ဝင်မှု	အခြားထည့်ဝင်မှု (ခေါ်ပြုပါ) ထည့်ဝင်ခြင်း အမည်/အဖွဲ့	
မာပိုင်ကျေးရွာ	ရှာထွင်းသံဖြူ၊ လက်ခင်းခြင်း	2500' x 16' x 5"	777	<input type="checkbox"/> ကျား <input type="checkbox"/> မ <input checked="" type="checkbox"/> ကျား+မ	8,000,000			8,000,000
နောင်တော်ကျေးရွာ	ခန့်မဆောင် ဆောက်လုပ်ခြင်း	30' x 20' x 12'	71	<input type="checkbox"/> ကျား <input type="checkbox"/> မ <input checked="" type="checkbox"/> ကျား+မ	7,500,000			7,500,000
ထီးပန်းရွှေကျေးရွာ	ဆိုလာပန်းဖို တပ်ဆင်ခြင်း	2000' (ဖီစတီ 2၀၀၉)	440	<input type="checkbox"/> ကျား <input type="checkbox"/> မ <input checked="" type="checkbox"/> ကျား+မ	8,500,000			8,500,000
စက်ကုန်းကျေးရွာ	တံတားယာဉ်တည် ဆောက်ခြင်း	5' x 18' x 2-6" (3) ဖီစတီ	304	<input checked="" type="checkbox"/> ကျား <input type="checkbox"/> မ <input type="checkbox"/> ကျား+မ	2,500,000			2,500,000
ကောင်တော်ကျေးရွာ	ဂေတာ၊ ဖိလပ် ခြင်း	25' x 3' x 5'	38	<input type="checkbox"/> ကျား <input type="checkbox"/> မ <input checked="" type="checkbox"/> ကျား+မ	2,400,000			2,400,000

ရာထူး: ကျေးရွာအုပ်စု စီ/ထောက်ကော်မတီ ဥက္ကဋ္ဌ အမည်: ဦးကျွန်းစိန်၊ လက်မှတ်: [Signature], ရက်စွဲ: ၇-၁၀-၂၀၁၄

ပုံစံ - ၄ ကျေးရွာအုပ်စုစီမံကိန်းလုပ်ငန်းခွဲငွေချယ်ခြင်းပုံစံ (Form PC 4)

လယ်ယာနှင့်ရွက်စွန်း စီမံကိန်းလုပ်ငန်းခွဲငွေချယ်မှုအတွက်အကျိုးအမြတ်အရ လက်မှတ်ထုတ်ပေးရန် CF/PI တို့၏ အကျဉ်းချုပ်နှင့် ကျေးရွာအုပ်စုအဖွဲ့ဝင်များ၏ လက်မှတ်ထုတ်ပေးခြင်း အချိန်ကိန်းစား နှိုင်းနှိုင်းအားဖြင့် သွင်းရမည့်၊ ဤရွာအား နှိုင်းနှိုင်းခြင်းပုံစံဖြင့်သာ ကျေးရွာအုပ်စု/ရွာအုပ်စု/ရွာအုပ်စုအဖွဲ့ဝင်များ၏ TPIIC သို့မဟုတ်အခြားအဖွဲ့ဝင်များ၏ အခြားအဖွဲ့ဝင်များ၏ အကျဉ်းချုပ်နှင့် နှိုင်းနှိုင်းခြင်းအားဖြင့် ထားရှိရမည့် CF မှ ကျေးရွာအုပ်စုအဖွဲ့ဝင်၏ စီမံကိန်းလုပ်ငန်းခွဲငွေချယ်မှု အချက်အလက်များကို M15 သို့မဟုတ်သွင်းရမည့် (ယခုနှစ်စီမံကိန်းလုပ်ငန်းခွဲ ဝယ်ယူခြင်း) ကျေးရွာအုပ်စု အဖွဲ့ဝင်များ ပေးပါရမည်။

ကျေးရွာအုပ်စု/ရွာအုပ်စု/ရွာအုပ်စုအဖွဲ့ဝင်အမည် **မလွင်အင်ဝမ် ၊ ဒုန်းချေးရှီဝေ ၊ ဒုန်းအိမ်အောင် ၊ ဦးသန်းထွန်း**

နေ့စွဲ **၂၀၂၁.၁၁.၁၀** စက်ဝန်းအားအမှတ်ဖြစ်ပေးပါ(✓) စက်ဝန်း(၁) စက်ဝန်း(၂) စက်ဝန်း(၃) စက်ဝန်း(၄)

ပြည်နယ်/တိုင်း **ရှမ်း/တောင်** ငြိမ်း **မောက်မယ်** ကျေးရွာအုပ်စု **ဟိုဒုမ့်**

ကျေးရွာအမည်	ဆောင်ရွက်မည့် လုပ်ငန်းများ	အတိုင်းအတာ	စနစ်/စနစ် တိုက်ရိုက် အကျိုးအမြတ် ရှိသူများ	အဆိုပြုတင်ပြသူ	ခန့်မှန်းကျန်ကျစဉ်			
					စီမံကိန်းမှ ထည့်ဝင်မှု	ကျေးရွာမှ ထည့်ဝင်မှု	အခြားထည့်ဝင်မှု (ပေါ်ပြင်) အမည်/အဖွဲ့	ဂုဏ်ထူး
ထိရ်အောင်	ဆန်းမအောင် ဆောက်လုပ်ခြင်း	၃၀'x၂၀'x၂၇'	၈၆	<input type="checkbox"/> ကျေး <input type="checkbox"/> မ <input checked="" type="checkbox"/> ကျေး+မ	၆၆၀၀၀၀၀			၆၆၀၀၀၀၀
မောင်မိုးဂျီ	စာသင်ကျောင်း ဖြန့်ချိခြင်း	၇၅၀၀'	၃၆၅	<input type="checkbox"/> ကျေး <input type="checkbox"/> မ <input checked="" type="checkbox"/> ကျေး+မ	၁၁၀၀၀၀၀			၁၁၀၀၀၀၀
ပဇာ	ကျေးရွာအုပ်စု နှင့် ကျေးရွာအုပ်စု တည်ဆောက်ခြင်း		၁၄၄	<input type="checkbox"/> ကျေး <input type="checkbox"/> မ <input checked="" type="checkbox"/> ကျေး+မ	၇၃၀၀၀၀၀			၇၃၀၀၀၀၀
ဖြေသာယာ	ရွာအဖွဲ့ဝင်များ၏ ငွေကြေးကုန်	၇၄၀၀'x၈'၅၀'-၆"	၆၇၁	<input type="checkbox"/> ကျေး <input type="checkbox"/> မ <input checked="" type="checkbox"/> ကျေး+မ	၁၂၀၀၀၀၀			၁၂၀၀၀၀၀
အကျောက်စဉ် ယာစု	စာသင်ကျောင်း ဖြန့်ချိခြင်း	၇၆၀၀'	၇၄၆	<input type="checkbox"/> ကျေး <input type="checkbox"/> မ <input checked="" type="checkbox"/> ကျေး+မ	၁၂၀၀၀၀၀			၁၂၀၀၀၀၀

ရက်စွဲ: ၂၀၂၁.၁၁.၁၀ ကျေးရွာအုပ်စု စီမံကိန်းလုပ်ငန်းခွဲငွေချယ်မှု အဖွဲ့ဝင်များ၏ လက်မှတ်ထုတ်ပေးခြင်း

အမည် **ဦးခင်လှသိန်း** လက်မှတ် **စင်** ရက်စွဲ **၂၀၂၁.၁၁.၁၀**

ဒုန်းချေးရှီဝေ **ဂျီ**

၁၂။ အစည်းအဝေးမှတ်တမ်း -

၂၀၂၀ ခုနှစ်၊ အောက်တိုဘာလ (၂၁) ရက်၊ နံနက် (၇)နာရီအချိန် မောက်မယ်မြို့နယ်၊ ဟိုနမ့်အုပ်စု၊ ထီတခေါကျေးရွာ၊ ထီတခေါခန်းမဆောင်၌ ကျင်းပပြုလုပ်သော လူထုဗဟိုပြုစီမံကိန်း (တတိယ နှစ်စက်ဝန်း)အတွက် ပထမနှင့်ဒုတိယအကြိမ်ကျေးရွာအစည်း အဝေးမှတ်တမ်း (၀၀၁/၂၀၂၀)

အစည်းအဝေးတက်ရောက်ကြသူများ

၁။ အစည်းအဝေးသို့ ကျေးရွာစီမံခန့်ခွဲမှုအပါအဝင်၊ ကျေးရွာသူကြီးနှင့်ကျေးရွာရာအိမ်မှူး(၁၆) ဦးနှင့် လူထုဗဟိုပြုဝန်ထမ်း (၂) ဦး အစည်းအဝေးသို့ တက်ရောက်ခဲ့ပါသည်။

(က) မအေးသက်ပိုင်	TF	မောက်မယ်	CDD
(ခ) နန်းအိအိအောင်	CF	မောက်မယ်	CDD

ရည်ရွယ်ချက်

၂။ လူထုဗဟိုပြုစီမံကိန်း တတိယနှစ်စက်ဝန်း စတင်အကောင်အထည်ဖော်ရန်အတွက် ထပ်မံ၍ စီမံကိန်းအကြောင်းမိတ်ဆက်ခြင်း၊ ကျေးရွာဖွံ့ဖြိုးရေးအစီစဉ်ကို ဒုတိယနှစ်၏ပုံစံကို အသုံးပြုခြင်း နှင့် ကျေးရွာစီမံခန့်ခွဲမှုကော်မတီများကို ပြန်လည်အတည်ပြုခြင်းစသည်တို့ကြောင့် အစည်းအဝေး အားကျင်းပရခြင်းဖြစ်ပါသည်။

ဆွေးနွေးချက်

၂။ ပထမဦးစွာ စီမံကိန်းဝန်ထမ်းများမှ နာမည်ရာထူးများကို မိတ်ဆက်ပြောကြားပြီး ကျေးရွာ စီမံခန့်ခွဲမှုကော်မတီဝင်တစ်ဦးချင်းစီ၏ ရာထူးနှင့်အမည်ကိုမိတ်ဆက်စေခဲ့သည်။

၄။ ထို့နောက် စီမံကိန်းဝန်ထမ်း လူထုစည်းရုံးရေးမှူး နန်းအိအိအောင်မှ အစည်းအဝေးအစီစဉ်၊ စီမံကိန်းမိတ်ဆက်ခြင်း၊ စီမံကိန်းစက်ဝန်းတို့ကို အသေးစိတ်ရှင်းလင်းပြောကြားပြီး ဆက်လက်၍ လက်ထောက်နည်းပညာမှူး မအေးသက်ပိုင်မှ စီမံကိန်းလုပ်ငန်းခွဲ အကျုံးဝင်/မဝင် စသော အကြောင်းရာများကို တစ်ဆင့်ချင်းစီပြောကြားခဲ့ပြီးနောက် လူထုစည်းရုံးရေးမှူး နန်းအိအိအောင်မှ ကျေးရွာဖွံ့ဖြိုးရေးအစီစဉ်(PRA Tool)ကို ဒုတိယနှစ်စက်ဝန်း၏ပုံစံကိုအသုံးပြုသွားမည်ဖြစ်ကြောင်း နှင့် တတိယနှစ်စက်ဝန်းအတွက် ဦးစားပေးလုပ်ငန်းခွဲရွေးချယ်သည့် မဲပုံစံ (စ - ၃) ကို ကော်မတီဝင် ကိုသေချာစွာ ရှင်းလင်းပြောကြားစေခဲ့သည်။

၅။ ဆက်လက်၍ ဒုတိယအကြိမ်ကျေးရွာအစည်းအဝေးကို (၂၃-၁၀-၂၀၂၀) ရက်တွင် ပြန်လည် ပြုလုပ်ပြီး လူထုစည်းရုံးရေးမှူးနန်းအိအိအောင်သည် ပထမဦးစွာကျေးရွာစီမံခန့်ခွဲမှုအဖွဲ့၏ လိုက်နာ ရန်ကျင့်ဝတ်များဖြစ်ကြသော ဆောင်ရန်/ရှောင်ရန်များကို ပြောပြပြီး တတိယနှစ်စက်ဝန်းတွင် ကျေးရွာလူထုမှ ရွေးချယ်ထားသော မဲပုံစံ(စ - ၃)ကို ကျေးရွာစီမံခန့်ခွဲမှုအဖွဲ့များနှင့်အတူ ပထမ ဦးစားပေးနှင့် ဒုတိယဦးစားပေးစသည့် မဲများရေတွက်ကာ ပြန်လည်စိစစ်ပြီး တတိယနှစ်စက်ဝန်း အတွက် ပထမဦးစားပေး/ဒုတိယဦးစားပေးထွက်ရှိလာသော လုပ်ငန်းခွဲများကို ကျေးရွာကြော်ငြာ သင်ပုန်း၌ကပ်၍ လော်စပီကာနှင့်ပြန်လည် ဆော်ဩဆောင်ရွက်ခဲ့သည်။ ထိုနောက် တတိယနှစ်စက်ဝန်း တွက် ကျေးရွာကော်မတီအဖွဲ့ဝင်များကို ပြန်လည်အတည်ပြုခဲ့ကြသည်။ ကျေးရွာကော်မတီဝင်များ အား တတိယနှစ်စက်ဝန်းတွက်ပြန်လည်၍ တာဝန်ယူပေးရန် မေတ္တာရပ်ခံပြီး ကော်မတီဝင်များ လည်း ကျေနပ်စွာတာဝန်သိစိတ်ကိုယ်စီဖြင့် တာဝန်ယူ ဆောင်ရွက်ပေးဖို့ သဘောတူခဲ့ပါသည်။

ဆုံးဖြတ်ချက်များ

- (က) ကျေးရွာမှ ရွေးချယ်ထား လုပ်ငန်းခွဲများထဲမှ ဦးစားပေး (ဝ) အား အတည်ပြု အကောင်အထည်ဖော်ရန်၊
- (ဝ) ခန်းမဆောင်တိုးချဲ့ပြုပြင်ခြင်းလုပ်ငန်း
- (၂) ရွာတွင်းကျောက်ချောလမ်းခင်းခြင်းလုပ်ငန်း
- (၃) ကျောင်းဝင်းခြံစည်းရိုးခတ်ခြင်းလုပ်ငန်း
- (၄) ရေထွက်ရေတားကန်တည်ဆောက်ခြင်းလုပ်ငန်း
- (၅) လျှပ်စစ်မီးသွယ်တန်းခြင်းလုပ်ငန်း
- (၆) အားကစားကွင်းပြုပြင်ခြင်းလုပ်ငန်း
- (၇) ကုန်ထုတ်လမ်းပြုလုပ်ခြင်းလုပ်ငန်း

- (ခ) ကော်မတီဝင်များ၏ ကိုယ်ရေးအချက်အလက်နှင့် ကျင့်ဝတ်များ လိုက်နာရန် သဘောတူညီကြောင်း ပြည့်စုံစွာလက်မှတ်ရေးထိုးရန်၊

၉။ အစည်းဝေးကို နေ့လည် (၁၀ : ၀၀) နာရီအချိန်တွင် ရုပ်သိမ်းလိုက်ပါသည်။

မှတ်တမ်းတင်သူ

နန်းအိအိအောင်၊ လူထုစည်းရုံးရေးမှူး

ဦးခွန်ကျော်ထိုက်
(ကျေးရွာစီထောက်ဥက္ကဋ္ဌ)

နန်းရွှေကြည်
(ကျေးရွာစီထောက်ဥက္ကဋ္ဌ)

စာအမှတ်၊ ၀၀၁/ CDD (၃) / ၃ (ဟန / ထတခ)

ရက်စွဲ၊ ၂၀၂၀ ခုနှစ် အောက်တိုဘာလ (၂၀)

ဖြန့်ဝေခြင်း

အစည်းအဝေးတက်ရောက်သူများ

မိတ္တူကို

အုပ်စုစီထောက်ကော်မတီ၊ ဟိုနမ့်အုပ်စု
လူထုဗဟိုပြုစီမံကိန်းရုံး၊ မောက်မယ်မြို့
လက်ခံ

ကျေးရွာစီမံခန့်ခွဲမှုအဖွဲ့ဝင်များစာရင်း

ကျေးရွာအမည် - ထိတခေါ်ကျေးရွာ
 ကျေးရွာအုပ်စုအမည် - ဟိုနမ့်ကျေးရွာအုပ်စု

စဉ်	အမည်	ရာထူး (တာဝန်)	ကျား	မ	မှတ်ချက်
၁။	ဦးခွန်ကျော်ထိုက်	ကျေးရွာစီမံကိန်းထောက်ပြု ဥက္ကဋ္ဌ	√		ဥက္ကဋ္ဌ
၂။	နန်းရွှေကြည်		√		ဥက္ကဋ္ဌ
၃။	နန်းထွေးရီ	ဝယ်ယူရေးဆပ်ကော်မတီ	√		ခေါင်းဆောင်
၄။	နန်းငဲ့မူး		√		အဖွဲ့ဝင်
၅။	ဦးမောင်လော်		√		အဖွဲ့ဝင်
၆။	ခွန်ထွန်းရွှေ	လည်ပတ်ပြုပြင်ထိန်းသိမ်းရေး ဆပ်ကော်မတီ	√		ခေါင်းဆောင်
၇။	နန်းခမ်းလွဉ်း		√		အဖွဲ့ဝင်
၈။	နန်းခမ်းဟိန်း	စောင့်ကြည့်ကြီးကြပ်ရေးဆပ် ကော်မတီ		√	ခေါင်းဆောင်
၉။	ခွန်ကျော်နန္ဒ		√		အဖွဲ့ဝင်
၁၀။	နန်းသိင်အောင်		√		အဖွဲ့ဝင်
၁၁။	ဦးခွန်ဇေယျ	ဝေဖန်အကြံပြုကိုယ်စားလှယ်	√		တာဝန်ခံ
၁၂။	နန်းခမ်းအူ		√		တာဝန်ခံ
၁၃။	နန်းခမ်းပေး	ကျေးရွာစေတနာ့ဝန်ထမ်း		√	အဖွဲ့ဝင်
၁၄။	ခွန်အောင်ထူး		√		အဖွဲ့ဝင်
၁၅။	ခွန်ကျော်ဦး	ကျေးရွာငွေစာရင်းကိုင်	√		တာဝန်ခံ

၁၃။ ကဏ္ဍအလိုက်ဦးစားပေး ဖွံ့ဖြိုးရေးလုပ်ငန်းများ -

ကဏ္ဍအလိုက်	ဦးစားပေးအဆင့်	လုပ်ငန်းအမျိုးအစား	အဆိုပြုသူ (အမှန်ဖြစ်ရန်)			ခုနှစ်	ထောက်ပံ့မည့်အဖွဲ့အစည်း (သို့) ဌာန	မှတ်ချက် ထိတခေါ့
			ကျား	မ	ကျား+မ			
အခြေခံအဆောက်အဦးကဏ္ဍ (လမ်း/တံတား/ရေရရှိရေး/မီးလင်းရေး)	၁	ခန်းမဆောင်တိုးချဲ့ပြင်ခြင်း လုပ်ငန်း			✓	၂၀၂၀	လူထုပဟိုပြုစီမံကိန်း (CDD)	
	၂	ရွာတွင်းကျောက်ချောလမ်းခင်းခြင်း လုပ်ငန်း			✓	၂၀၂၀	လူထုပဟိုပြုစီမံကိန်း (CDD)	
	၃	ရေထွက်ရေတားကန်တည်ဆောက်ခြင်းလုပ်ငန်း			✓	၂၀၂၀	လူထုပဟိုပြုစီမံကိန်း (CDD)	
	၄	လျှပ်စစ်မီးသွယ်တန်းခြင်းလုပ်ငန်း			✓	၂၀၂၀	လူထုပဟိုပြုစီမံကိန်း (CDD)	
	၅	ကုန်ထုတ်လမ်းပြုလုပ်ခြင်းလုပ်ငန်း	✓			၂၀၂၀	လူထုပဟိုပြုစီမံကိန်း (CDD)	
လူမှုစီးပွားကဏ္ဍ (ပညာရေး/ကျန်းမာရေးနှင့်ဆိုင်သော အဆောက်အဦများနှင့် အခြားလိုအပ်ချက်များ)	၁	ကျောင်းဝင်းခြံစည်းရုံးခတ်ခြင်း လုပ်ငန်း		✓		၂၀၂၀	လူထုပဟိုပြုစီမံကိန်း (CDD)	
	၂							
	၃							
	၄							
အသက်မွေးဝမ်းကျောင်းကဏ္ဍ (စိုက်ပျိုးရေး/မွေးမြူရေးနှင့်ဆိုင်သော အဆောက်အဦများ အခြားလိုအပ်ချက်များ)	၁							
	၂							
	၃							
	၄							
သဘာဝဘေးအန္တရာယ်လျော့ပါးရေးကဏ္ဍ	၁							
	၂							
	၃							
အခြားကဏ္ဍ (ဌာနဆိုင်ရာများသို့လွှဲပြောင်းနိုင်ခြင်းနှင့် အကောင်အထည်ဖော်ဆောင်ရွက်ခြင်းမရှိသောလုပ်ငန်းများ)	၁	အားကစားကွင်းပြုလုပ်ခြင်းလုပ်ငန်း	✓			၂၀၂၀	လူထုပဟိုပြုစီမံကိန်း (CDD)	
	၂	သက်ကြီးရွယ်အိုနှင့်မသန်စွမ်းတို့အားစောင့်ရှောက်ရန်ထောက်ပံ့မှုများရရှိလိုခြင်း		✓		၂၀၂၀	လူထုပဟိုပြုစီမံကိန်း (CDD)	
	၃	ဈေးကွက်များကိုပွဲရုံနှင့်ချိတ်ဆက်ပေးခြင်း		✓		၂၀၂၀	လူထုပဟိုပြုစီမံကိန်း (CDD)	
	၄							

၁၄။ VDP အရည်အသွေးထိန်းချုပ်မှုပုံစံ -



၁၆။ ကျေးရွာဖွံ့ဖြိုးရေးစီမံချက်အရည်အသွေးထိန်းချုပ်မှု (Checklist for VDP)

VDP အရည်အသွေးထိန်းချုပ်မှု

ထိန်းချုပ်သူ- နန်းအိအိအောင် ရက်စွဲ- ၂၀ . ၁၀ . ၂၀၂၀ VDP ရက်စွဲ - ၁၇ . ၁၁ . ၂၀၂၀ အုပ်စု- ဟိုနမ့် ရွာ-ထီတခေါ
မြို့နယ်- မောက်မယ်

(က) ခြုံငုံခြင်း (မြို့နယ်အဆင့်)- pc 8 ၏ Data အရမှန်ကန်မှုရှိကြောင်းစစ်ပါ။

(ခ) အသေးစိတ်စစ်ဆေးခြင်း တစ်မြို့နယ်တွင် ၁၀ ရွာမှ ၂၀ ရွာကျေးရွာအုပ်စု (VDPs) များကို အရည်အသွေးစစ်ဆေးရန် ရွေးပါ။ တစ်မြို့နယ်တွင် ကျေးရွာ ၂၀ ထက်ကျော်လျှင်ကျပန်းနမူနာရွေးပေးပါ။

(၁) VDP စာရွက်စာတမ်းပြီးဆုံးမှုကို စစ်ဆေးပါ။ (OM အရ)

- ✓ မျက်နှာဖုံး (အဖုံး)
- ✓ မာတိကာ
- ✓ ကျေးရွာအခြေ Data
- ✓ PSA အကျဉ်းချုပ်နှင့် PRA လုပ်ငန်းစဉ်
- ✓ အမျိုးသမီး/အမျိုးသားများ၏ အခက်အခဲများ
- ✓ ကျေးရွာမျှော်မှန်းချက် (ဆွေးနွေးချက်ရလဒ်)
- ✓ အမျိုးသမီး/အမျိုးသားအဖွဲ့များသဘောတူထားသည့်နောင်လေးနှစ်အတွက်ဦးစားပေးလုပ်ငန်းများစာရင်း (အခြေခံအဆောက်အအုံ၊ အသက်မွေးမှု၊ ပညာရေး၊ လူမှုရေးထိန်းသိမ်းမှု...)

နောက်ဆက်တွဲများ-

- ✓ လူမှုရေးအကျိုးဖြစ်ထွန်းမှုစာရွက်စာတမ်းဓာတ်ပုံနှင့် PRA လုပ်ငန်းစဉ် (ဖြစ်နိုင်လျှင်)၊ မြေပုံများပါရမည်။
ဥစ္စာနေပိုင်ဆိုင်မှုအဆင့်၊ Venn ပုံစံ.....
- ✓ ကျေးရွာစီမံကိန်းရေးဆွဲရေးအစည်းအဝေးမိတ္တူ
- ✓ ကျေးရွာ၏အချက်အလက် (PC 1 ပုံစံ)
- ✓ ကျေးရွာမျှော်မှန်းချက်

(၂) လူမှုအကျိုးဖြစ်ထွန်းမှုအရည်အသွေးနှင့် VDP စစ်ဆေးပါ။

- VDP တွင်ပါဝင်သောဦးရေ (အမျိုးသမီး/အမျိုးသား)-ကျား-၆၇။ မ-၇၈၊ ပေါင်း - ၁၄၅ ယောက်
- လူမှုရေးအကျိုးဖြစ်ထွန်းမှုအရည်အသွေးနှင့် VDP အတွက်ရက်ပေါင်း-၂ ရက်
- PRA ပစ္စည်းများအသုံးပြုသည့်အရေအတွက်- ၆ ခု
- ပါဝင်သောဦးရေနှင့် လုပ်ငန်းများမှတ်တမ်းတင်ခြင်း (အစည်းအဝေးမှတ်တမ်း၊ အဖွဲ့ဓာတ်ပုံ၊ တိုင်းရင်းသား အနည်းစုနှင့် ထိခိုက်လွယ်သော အဖွဲ့များ)
 - အလွန်ကောင်း
 - ✓ ကောင်း
 - ညံ့
- လုပ်ငန်းများမှတ်တမ်းတင်ခြင်းနှင့်အမျိုးသမီးအဖွဲ့အစည်းအဝေး၏ရလဒ်အားခွဲခြားပေးထားလား။
 - ✓ ရှိ
 - မရှိ
- စီမံကိန်းအရေအတွက် (အမျိုးသမီး/အမျိုးသားရွေးချယ်မှုအရေအတွက်)- ၄ ခု
- PRAနှင့်သက်ဆိုင်သောအခြား စီမံကိန်းအရေအတွက် (အမျိုးသား/အမျိုးသမီးရွေးချယ်မှု အရေအတွက်) က-၂၊ မ- ၃၊ က+မ-၄၊ ပေါင်း - ၉ ခု