



ပြည်ထောင်စုမြန်မာနိုင်ငံတော်အစိုးရ
စိုက်ပျိုးရေး၊ မွေးမြူရေးနှင့် ဆည်မြောင်းဝန်ကြီးဌာ
ကျေးလက်ဒေသဖွံ့ဖြိုးတိုးတက်ရေးဦးစီးဌာန

National Community Driven Development Project
လူထုဗဟုပြုစီမံကိန်း၊ လှိုင်းဘွဲ့မြို့နယ်

ကျေးရွာဖွံ့ဖြိုးရေးအစီအစဉ်



ရင်းဘိုင်းကျေးရွာအုပ်စု
ထီးပနားကျေးရွာ

မာတိကာ

<u>စဉ်</u>	<u>အကြောင်းအရာ</u>	<u>စာမျက်နှာ</u>
၁။	လှိုင်းဘွဲ့မြို့နယ်အခြေပြမြေပုံ	၁
၂။	ကျေးရွာမြေပုံ (တည်နေရာ)	၂
၃။	အုပ်စုတွင်ပါဝင်သော ကျေးရွာများစာရင်း	၃
၄။	ကျေးရွာအခြေခံအချက်အလက်များ (ကျေးရွာသမိုင်းကြောင်း)	၄
၅။	လူထုပူးပေါင်းပါဝင်သော လူမှုဆန်းစစ်ခြင်းနှင့် အကဲဖြတ်ခြင်း လုပ်ငန်းစဉ် (PSA/PRA) အကျဉ်းချုပ်ဇယား	၆
၆။	ကျေးရွာဖွံ့ဖြိုးရေးအစီအစဉ်အတွက်အသုံးပြုခဲ့သော PRA tools တစ်ခုချင်းစီအတွက် သုံးသတ်ချက်များ	
	၁။ ကျေးရွာလူမှုရေးနှင့်အရင်းအမြစ်ပြမြေပုံ (Social Map)	၇
	၂။ ရာသီခွင်ပြပြကွဲဒီဇိုင်း (Seasonal Cleander)	၉
	၃။ ဥစ္စာနေကြွယ်ဝမှုပြဇယား (Wealth Ranking)	၁၁
	၄။ ကျား၊မ ပင့်ကူအိမ်သုံးသပ်ခြင်း (Cob Web)	၁၃
	၅။ အရင်းအမြစ်အသုံးချမှုပုံစံပြဇယား (Asset Mapping)	၁၅
	၆။ အဖွဲ့အစည်းချိတ်ဆက်မှုပြဇယား (Veen Diagram).....	၁၈
၇။	ကော်မတီဝင်များရွေးချယ်ခြင်းနှင့် ကျေးရွာဖွံ့ဖြိုးရေးအစီအစဉ် ဆောင်ရွက်မှုမှတ်တမ်း	၂၁
၈။	ကျေးရွာအချက်အလက်များ (PC 1)	၂၃
၉။	စီမံကိန်းစက်ဝန်းအချိန်ဇယား (PC 2)	၂၇
၁၀။	ကျေးရွာဖွံ့ဖြိုးရေးဦးစားပေးအစီအစဉ် (PC 3)	၂၈
၁၁။	အစည်းဝေးမှတ်တမ်းများ	၃၀
၁၂။	ကဏ္ဍအလိုက်ဦးစားပေးဖွံ့ဖြိုးရေးလုပ်ငန်းစဉ်များ	၃၂

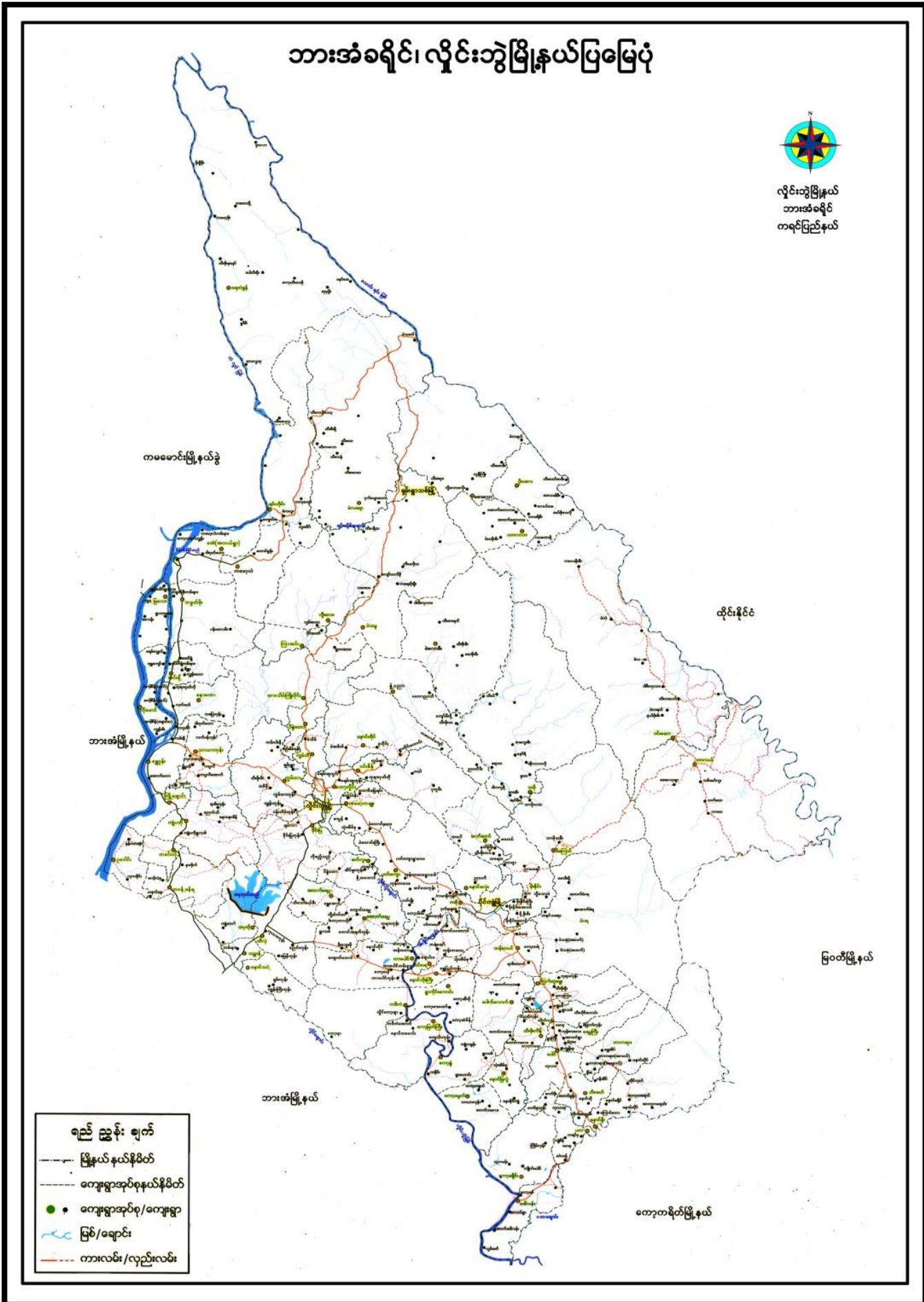

၂။ ကျေးရွာမြေပုံ (တည်နေရာ)

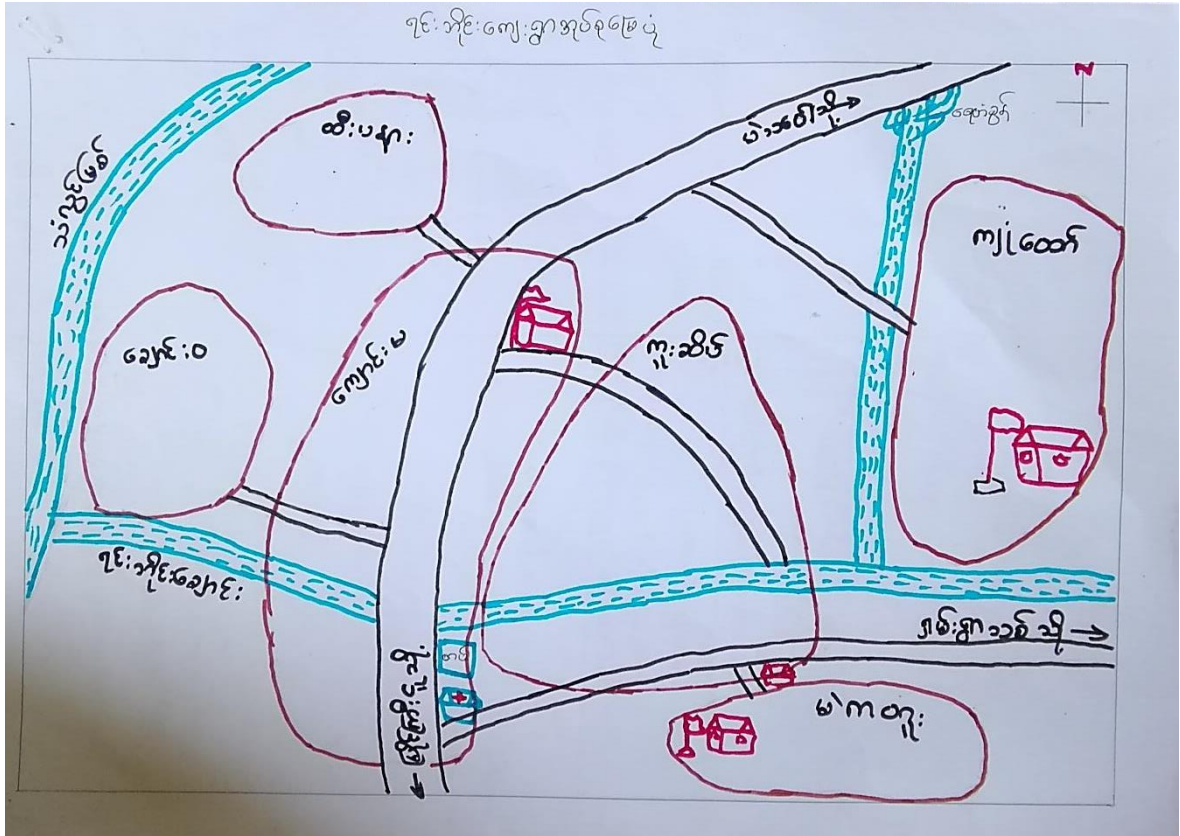

၃။ အုပ်စုတွင်ပါဝင်သော ကျေးရွာများစာရင်း

- ၁။ ကူးဆိပ်
- ၂။ မဲကတူး
- ၃။ ကျောင်းမ
- ၄။ ချောင်းဝ
- ၅။ ထီးပနား
- ၆။ ကျုံထော်

၄။ ကျေးရွာအခြေခံအချက်အလက်များ (ကျေးရွာသမိုင်းကြောင်း)

ထီးပနာကျေးရွာ သမိုင်းကြောင်း

ထီးပနာကျေးရွာသည် ကရင်ပြည်နယ်၊ လှိုင်ဘွဲ့မြို့နယ်၊ ဂွမ်းရွာ သစ်မြို့နယ်ခွဲ ၎င်းတိုင်းကျေးရွာစုပုံစံတွင် တည်ရှိပါသည်။ တစ်ရွာလုံးကရင် လူမျိုးများ ဖြစ်ပြီး ဗုဒ္ဓဘာသာကို ကိုးကွယ်ကြပါသည်။ ထီးပနာရွာသည် အိမ်ထောင်စု (၃၅) ခု ဖြင့် ဖွဲ့စည်းထားသော ကျေးရွာ ဝေးတစ်ရွာဖြစ်ပါ သည်။ ကျေးရွာတွင် အမျိုးသား (၁၀၇) ဦးနှင့် အမျိုးသမီး (၁၃၁) ဦး ရှိပါသည်။ အိမ်ထောင်စု (၃၅) ခုထဲတွင် အမျိုးသားဦးဆောင်သောအိမ် ထောင်စုမှာ (၂၉) ခု ရှိပြီး အမျိုးသမီးဦးဆောင်သော အိမ်ထောင်စု (၆) ခု ရှိပါသည်။

ထီးပနာကျေးရွာကို လွန်ခဲ့သော နှစ်ပေါင်း (၁၀၀) ကျော်အို ဏ ဓတင် တည်ထောင်ခဲ့ပါသည်။ ဓတင်တည်ထောင်ချိန်တွင် မူစလင် လူမျိုးတစ်စုက ဦးစွာ အခြေချ နေထိုင်ခဲ့ပါသည်။ ထိုမူစလင်လူမျိုး များသည် သံလွင်မြစ် အတိုင်း သစ်များကို ချော့၍ သယ်ဆောင် ကြရာ မှ သူ့ ထီးပနာဟု ခေါ်ဆိုသောနေရာတွင် စခန်းချ အနားယူခဲ့သော နေရာဖြစ်ပါသည်။ ထိုမူစလင်များက ဖြန့်လည် ထွက်ဖွား ချိန်တွင်ကရင် လူမျိုး တစ်စုမှ ဓတင်ထံ ရောက် နေထိုင်ခဲ့ရာမှ ကျေးရွာတစ်ရွာအ ဖြစ် တည် ထောင် ဖြစ်ခဲ့ပါသည်။ မူစလင်လူမျိုးများ နေထိုင်ချိန်တွင် မူ "အရှေ့မဲဆိတ်" ဟု ခေါ်ဆိုသတ်မှတ် ကြပြီး ကရင်လူမျိုးများ ဓတင် နေထိုင် ချိန်တွင် မူ "ထီးပနာ" ဟု ဖြန့်လည် ခေါ်ဆို သတ်မှတ် ခဲ့ကြပါသည်။ ထီးပနာဟူသော ရွာအမည်သည် ကရင်ဘာသာစကားဖြစ် ပြီး ဖြန့်စာ ဘာသာဖြင့် ထီး = ရေ , ပနာ = ကျွဲ (ထီးပနာ = ရေကျွဲ) ဟု ခန့်မှန်းယူရပါသည်။

(၁၉၉၈) ခုနှစ်ဝန်းကျင်တွင် ဖြတ်ပေးဖြတ် ကာလ၏အိုးစား
သော စစ်ဘေးဒဏ်ကို အကြာဂုဏ်ဆုံး ခံခဲ့ရပါသည်။ ထို့နောက် KNW နှင့်
ဖြန့်ဖြူးတပ်မတော်တို့ စစ်ဖြစ်ချိန်တွင် အစီအစဉ်ပေးများစွာ ဖွဲ့စည်း
ပြေးထွက်ရေးစီစဉ်မှုများ ပူးပေါင်းပါသည်။ အထူးသဖြင့် ထိုစဉ်က
အနည်းငယ်၊ အနည်းငယ်၊ အနည်းငယ် အနည်းငယ်၊ ဖြစ်ကြီးမှု
ဘေးဒဏ်ခံရသူတို့ အနည်းငယ်၊ အထူးသဖြင့် ထိုစဉ်က (၁၉၅၄-
၁၉၅၅) ခုနှစ်တွင် ဖြစ်ကြီးမှု အထူးသဖြင့် ထိုစဉ်က ပြီးပစ်မှုကြောင့် ဖြစ်ချိန်
ရောက်ရှိပြီး ဖြစ်ကြီးမှုအားဖြင့် အထူးသဖြင့် ထိုစဉ်က နေထိုင်မှု
နောက်ဆုံး အကြိမ် ပြန်လည်ဖြစ်သော BKBA နှင့် ဖြန့်ဖြူးတပ်မတော်တို့
၏စစ်ပွဲတွင်လည်း ထပ်မံ အထူးသဖြင့် ထိုစဉ်က ပြီးပစ်မှုကြောင့်
ပွဲအပြီးမှ ဖြစ်ကြီးမှု အထူးသဖြင့် ထိုစဉ်က ပြန်လည်နေ
ထိုင်မှုကြောင့် တစ်ချို့တစ်ဝက်သည် ဖြစ်ကြီးမှု စစ်ဘေးဒဏ်
အချိန်က ကျန်ရှိနေပါသေးသည်။ ဖြစ်ကြီးမှု ရှေး ဂျာမန် ဝင်
လာပါ။ နိုင်ငံ၊ တောင်ပတ်ခြင်၊ စာအုပ်လုပ်ငန်းတို့ကို လုပ်ကိုင်လာ
ခဲ့ကြပါသည်။

အိုးစားကျေးရွာသည် တစ်ချိန်က စစ်ဘေးဒဏ်ကို ကာလကြာ
ဂုဏ်ဆုံး ခံခဲ့ရသောကြောင့် ကျေးရွာ၏ ဖွဲ့စည်းရေးမှာ အခြားရွာများထက်
နောက်ကျကျန်ခဲ့ရပါသည်။

၅။ လူထုပူးပေါင်းပါဝင်သော လူမှုဆန်းစစ်ခြင်းနှင့် အကဲဖြတ်ခြင်းလုပ်ငန်းစဉ် အကျဉ်းချုပ်ဇယား

လူထုဗဟိုပြုစီမံကိန်း
လူမှုဆန်းစစ်ချက် (PRA) ၏ အကျဉ်းချုပ်အကျဉ်းချုပ်အကျဉ်းချုပ်

ကျေးရွာအစည်း - ထီးပုဂံ
ကျေးရွာအုပ်စု - ရင်းကျင်း

စဉ်	ဆွေးနွေးခဲ့သည့် အကျဉ်းချုပ်	အကြောင်းအရာများ	ဆွေးနွေးဆောင်ရွက်ခဲ့သော အရေအတွက်		ပါဝင်ခဲ့သူအရေအတွက်
			ကျား	မ	
၁။		လူမှုအဖွဲ့အစည်း၏ ဖွဲ့စည်းပုံနှင့် ဆန်းစစ်ချက်များ	၆	၆	၁၂
၂။		ဒုက္ခရောက်ရှိနေသည့် အခြေအနေအထားနှင့် ဆန်းစစ်ချက်များ	၆	၆	၁၂
၃။		ကျေးရွာရှိ အခြေအနေအထားနှင့် ပိုင်ဆိုင်မှုနှင့် ဆန်းစစ်ချက်များ	၈	၁၂	၂၀
၄။		လူမှုအဖွဲ့အစည်း၏ ဖွဲ့စည်းပုံနှင့် ဆန်းစစ်ချက်များ	၆	၆	၁၂
၅။		ပရိယာယ်ရှိသည့် ယပိုင်ခြင်းနှင့် ဆန်းစစ်ချက်များ	၈	၁၂	၂၀
၆။		ပရိယာယ်ရှိသည့် ကျေးရွာတွင် ပိုင်ဆိုင်မှုနှင့် ဆန်းစစ်ချက်များ	၈	၁၂	၂၀

၆။ ကျေးရွာဖွံ့ဖြိုးရေးအစီအစဉ်အတွက်အသုံးပြုခဲ့သော PRA tools
တစ်ခုချင်းစီအတွက် သုံးသတ်ချက်များ

၁။ ကျေးရွာလူမှုရေးနှင့်အရင်းအမြစ်ပြမြေပုံ (Social Map)

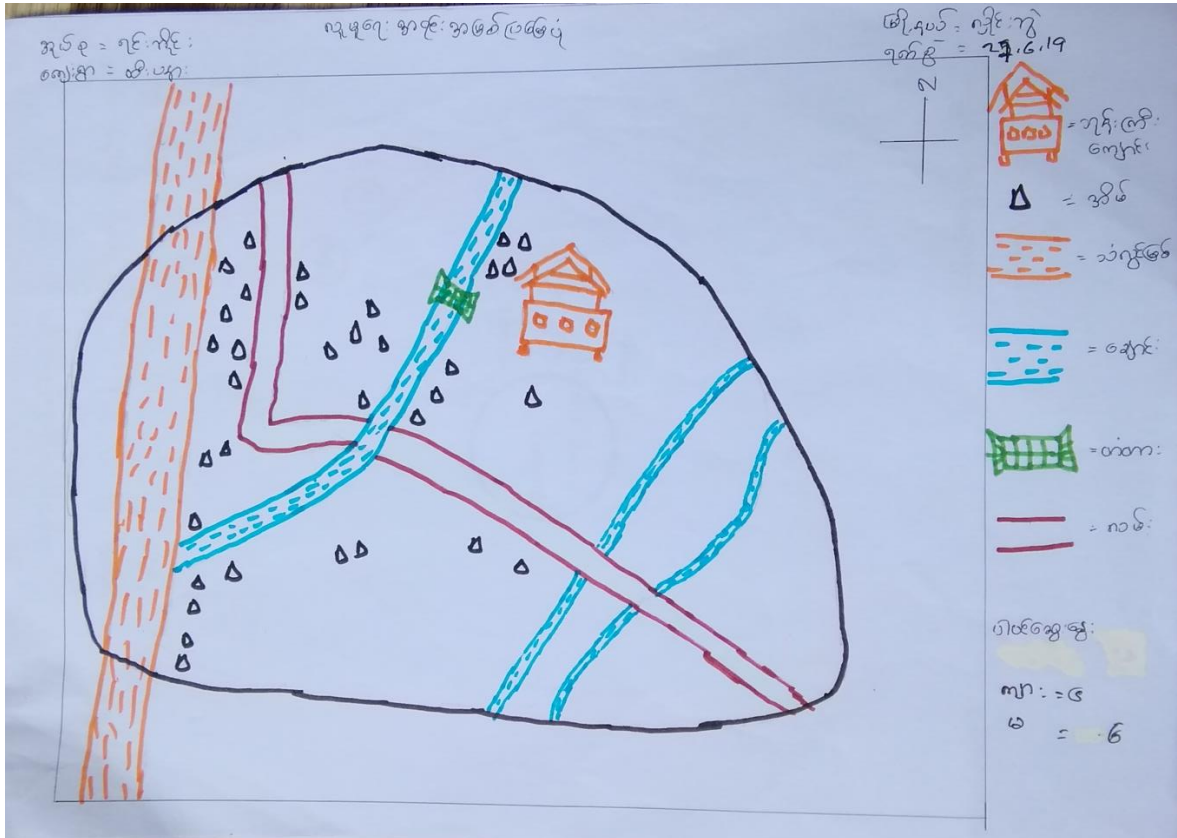

ပျဉ်းမာန် အရင်းအမြစ်ပြု မြေပုံ

<ဆွေးနွေးခြင်း၊ နှင်းဆင်းစစ်ဖြတ်>

မြို့နယ် - လှိုင်ဘွဲ့

ရက်စွဲ - ၂၇.၆.၂၀

ကျေးရွာအုပ်စု - ရင်းအိုင်

ကျေးရွာ - ဆီးပန်း

Δ ကျေးရွာတွင်လယ်ယာ လုပ်ငန်းကို အသက်မွေးဝမ်းကျောင်း ခံနိုင်ရည် ကိုယ်စားပြုပါသည်။

Δ ကျေးရွာတွင် နှစ်စဉ် ဖောက်ဖြိုမှုများ ဖြစ်ပေါ်စေကာမူ ရေလုံလျှင် လောက်လောက် ရရှိပါသည်။

Δ ရွာတွင် စတင် လူမျိုးများ နေထိုင်ကြပြီး ပုဒဲးအားကိုး ကို ကွယ် ကြပါသည်။

Δ ကျေးရွာတွင် ဖြိုးကိုး ရှိပြီး အောက်ဖော်ပြပါ အချက်များမှာ

- ရွာဆင်းဆက်တိုက် (၂၈' x ၂၀')

- ရွာဆင်းဆက်တိုက် (၂၆' x ၂၅')

- ရွာဆင်းဆက်တိုက်

- ရွာဆင်းဆက်တိုက် (၂၆' x ၂၀')

ပါဝင်ဆွေးနွေးသူ - ကျား ၂၆ ယောက်

မ (၆) ယောက်

၂။ ရာသီခွင်ပြုပြင်မှု (Seasonal Cleander)

ရက်စွဲ = ၂၇.၆.၂၀၁၉
 မြို့နယ် - ပျဉ်းမနား

ရာသီခွင်ပြုပြင်မှု

ကျေးရွာအုပ်စု - ရှမ်းကျေးရွာ
 ကျေးရွာ - ထိုပရာ

လက်ရှိ ရာသီ	အောက်	အောက်	အောက်	အောက်	အောက်	အောက်	အောက်	အောက်	အောက်	အောက်	အောက်
အောက်											
ကျေးရွာအုပ်စု	-	-	-	အောက်	အောက်	-	-	-	-	-	-
ကျေးရွာအုပ်စု											
ကျေးရွာအုပ်စု	-										-
ကျေးရွာအုပ်စု	-	-	-	-	-	-	-	-	-	-	-
ကျေးရွာအုပ်စု											

ကျေးရွာအုပ်စု - ရှမ်းကျေးရွာ
 ကျေးရွာ - ၆, ၄ - ၆

ကုသိခွင့်ပြုရယာ:

<ဆွေးနွေးခြင်းနှင့် ဆန်းစစ်ခြင်း>

မြို့နယ် - ညိုင်းကွဲ

ကျေးရွာအုပ်စု - ရှေးတိုင်

ရက်စွဲ - ၂၇.၆.၁၉

ကျေးရွာ - ထီးပန်

- Δ ကျေးရွာတွင် လယ်ယာ၊ ကိုင်းများကို မှီခို၍ အသက်မွေးဝမ်းကျောင်းပြုလုပ်ကြပါသည်။
- Δ ကျေးရွာတွင် ရာသီဥတုပောက်ပြန်မှုများမရှိပါ။ ဆောက်လုပ်ရေးလုပ်ငန်းလျာထားလျက်ရှိပါသည်။
- Δ ကျန်းမာရေးကုသရေးဖြင့် ဝါဆို၊ ဝါခေါင်လတွင် ရာသီဥတုကောင်းမွန်ဖြစ်ပေါ်ပါသည်။ တစ်ဖက်တစ်ကျားများ မဖြစ်တတ်ပါ။
- Δ ဝေဇွန်အရေးဖြင့် ဇွန်လ၊ ဇူလိုင်လ၊ ဇူလိုင်လလများတွင်ခပါး၊ ကျက်စိုက်၊ ဆီးနှင်းပေါက်ဖြစ်ပေါ်လာခြင်း ဝေဇွန်ဖြစ်ပါသည်။
- Δ အားလပ်ချိန်အရေးဖြင့် တန်းနား နှင့် တန်းနားလတွင် အားလပ်ရက်များ ဆောင်ရွက်၍ လုပ်ငန်းများ အကောင်အထည်ဖော်လျှင် အကောင်းဆုံးဖြစ်ပြီး လုပ်ငန်းများကောင်းမြင် ဖြစ်ပါသည်။

ပါဝင်သူအဖွဲ့အား - (၆) ဦး

မ - (၆) ဦး

၃။ ဥစ္စာနေကြွယ်ဝမှုပြယေား (Wealth Ranking)

ဥစ္စာနေကြွယ်ဝမှုပြယေား

၇က်စွဲ - ၇.၆.၁၉

ကျေးရွာအုပ်စု - ရှေးကုန်း

မြို့နယ် - ရှမ်းကွဲ

ကျေးရွာ - ဆီပင်

စာအုပ်	သတ်မှတ်ချက်များ	အိမ်ထောင်စု အရေအတွက်	ရာခိုင်နှုန်း
မြေလျှင် စုစု	ပျော်ဆောင်မိမိ၊ ဘွယ်ဖို (၂၀၀၀)၊ ဆောင်ကုန်၊ ဆိုင်ကယ်၊ ၆၇၇၇၇	၆	၁၇.၆၄ %
စာလယ် စုစု	ပျော်ဆောင်မိမိ၊ ဘွယ်ဖို၊ ကော်ဖီ (၂၀၀၀)၊ ဆိုင်ကယ်၊ ဆောင်ကုန်	၁၅	၄၄.၁၁ %
စာအုပ်မြေ စုစု	ပိးမိမိ၊ ကော်ဖီ၊ ဆိုင်ကယ်၊ ယုစား၊ မရပ်ကုန်း	၁၃	၃၈.၂ %

ပါဝင်ဆွေးနွေးသူဦးရေ

၇၇ - ၄ - ၈ - ၆

ဥက္ကဋ္ဌအဖြစ်ပေးအပ်ခြင်းအား

မြို့နယ် - နှိုင်းကွဲ

ကျေးရွာအုပ်စု - ကင်းတိုင်း

ရက်စွဲ - ၂၇.၆.၁၉

ကျေးရွာ - ထီးပင်

- △ ကျေးရွာတွင် ပြေလည်သော အုပ်စု ၊ အလုပ်အလုပ် လုပ်ဆောင် ၊ မပြေလည်သော အုပ်စု ပူးတွဲ သတ်မှတ်ထားကြပါသည်။ သတ်မှတ်ချက်ရှိသော အုပ်စု ခွဲခြားဆက်ဆံမှု မရှိပဲ ရောနှော၍ ရေးထိုင် ကြပါသည်။
- △ ကျေးရွာတွင် အိမ်ထောင်စု စုစုပေါင်း (၁၃၄) စုရှိပြီး မပြေလည်သော အိမ်ထောင်စု (၁၃) စု ရှိပါသည်။ ၎င်းအနက် (၁၃၈) စု ကျန်ရှိနေပြီး ဖြစ်ပါသည်။
- △ ဝါးအိမ် ၊ ဖက်မိုး ၊ ဆိုင်ကပ် ၊ ရေစားလုပ်ကိုင်သူ များကို မပြေလည်သူများ သတ်မှတ်ကြပါသည်။
- △ စီမံကိန်းလုပ်ငန်းများ လုပ်ကိုင်ရာတွင် လုပ်ငန်းခွင်တွင် အလုပ်သမားခေါ်ယူရာတွင် မပြေလည်သူများကို ခေါ်ယူ၍ ရေစားဝေးခြင်းဖြင့် ကျန်ရှိစေပါသည်။

ပေါင်းစုစာရင်းအရ ကျား - (၆) ခု၊
 မ - (၆) ခု၊

၄။ ကျား၊မ ပင့်ကူအိမ်သုံးသပ်ခြင်း(Cob Web)

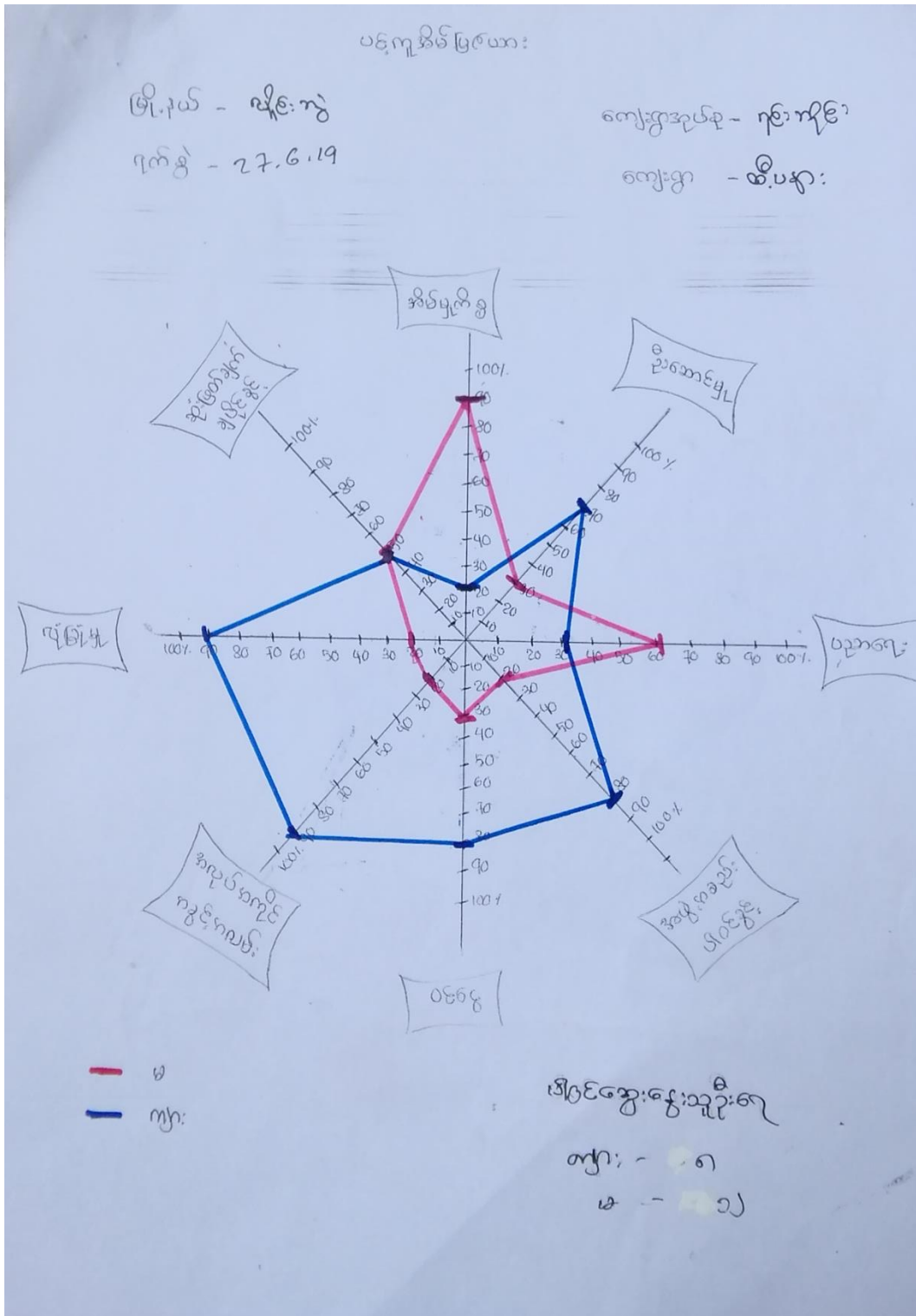

ပဋိကုဒ္ဓိဝိပဉ္စကပထာ
<ဆွေးနွေးခြင်းနှင့်ဆန်းစစ်ခြင်း>

ဇွဲ.နယ် - ညိုင်းစွဲ
ရက်စွဲ - ၇.၆.၁၉
ကျေးရွာကုန်စုံ - ရင်းဘိုင်း
ကျေးရွာ - ဇီ.ပန်

- △ ကျေးရွာတွင် ဤ အမျိုးသမီးများသည် လုံခြုံမှု၊ ဦးဆောင်နိုင်မှု၊ အကူအညီအခွင့်အလမ်း၊ ဝင်ရောက် တို့တွင် အလွန်အားနည်းနေပါသည်။
- △ အမျိုးသမီးများသည် ရွေးချယ်ခွင့်၊ ဦးဆောင်မှုတွင် အမျိုးသားများကိုသာ အဓိကဦးဆောင်စေပြီး မိမိတို့မှာ မိမိတို့၏ စွမ်းရည်များနှင့်သာ အချိန်ကုန်လေ့ရှိပါသည်။
- △ မိသားစုတွင် အကျိုးရှိဆုံးဖြစ်ရန်အတွက် အမျိုးသားနှင့်ပျိုသမီးများ ဆွေးနွေးတိုင်ပင်ကြပြီး အတူတူဆုံးဖြစ်ရန် ချက်ပြုပါသည်။
- △ ကျေးရွာတွင် အမျိုးသမီးသီးသန့် ဆွေးနွေးပွဲ များဖြင့်လုပ်ဆောင်ခြင်းဖြင့် အမျိုးသမီးများကို လက်ထောက်နိုင်ပါသည်။

ပါဝင်ဆွေးနွေးသူဦးရေ ကျား - (၈) ဦး
မ - (၁၂) ဦး

၅။ အရင်းအမြစ်အသုံးချမှုပုံစံပြဿနာ (Asset Mapping)

အရင်းအမြစ် အသုံးချမှု ပုံစံပြဿနာ :

ဦးစီးဌာန - ကျွမ်းကျင်
 ၇၈၉ - ၂၇.၆.၁၉

ကျား

- လယ်ထွက်အစား
- ပြင်ဆင်ရေးအစား
- ကံ့ခင်း
- အိမ်ကွယ်

မ

- ကြက်/တောင်
- ဇွဲ

ကျား + မ

- လယ်
- ကျွမ်းကျင်ကျွမ်းကျင်
- ဝါးစားကံ့
- အိမ်ကွယ်

ပါဝင်သူများ၏ ကျား - (၈) ဦး
 မ - (၁၂) ဦး

အရင်းအမြစ်ထိန်းချုပ်မှုဥပဒေ

မြို့နယ် - လှိုင်ကုံ
ခုနှစ် - ၂၇.၆.၁၉

အုပ်စု - ၇၆ ကိုင်း
ကျေးရွာ - ထီးယား

ကျား

မယ်အောင်

ဦးကျော်စွာ

အိမ်ကွယ်

မ

ဦးကျော်စွာ

မ

ကျား + မ

မယ်

ဦးကျော်စွာ

ဦးကျော်စွာ

အိမ်ကွယ်

ဦးကျော်စွာ

ပါဝင်သူဦးရေ ကျား - (၁) ဦး
မ - (၁) ဦး

အရင်းအမြစ် သုံးစွဲမှု နှင့် ထိန်းချုပ်မှု ဖြစ်ပေါ်စေရမည်

(ဆွေးနွေးခြင်း နှင့် ဆန်းစစ်ခြင်း)

မြို့နယ် - ကျွင်းကျော်

ကျေးရွာအုပ်စု - ရှေးကျင်း

ရက်စွဲ - 27.6.19

ကျေးရွာ - ထီးပရာ

- △ ဤတွင်း ဣက်၊ ဝက်၊ ငှက်၊ ~~အများ~~ များကို အမျိုးသမီး ဝမ်းသန့် သုံးစွဲကြပြီး အမျိုးသမီးများ စားသောက် နှင့် ချုပ်ကြပါသည်။
- △ နယ်ထွန်ခက်၊ ဣကျိတ်ခက်၊ ဣခင်း၊ ဆိုင်ကပ် အရင်းအမြစ်များကို အမျိုးသား ဝမ်းသန့် သုံးစွဲကြပါသည်။
- △ နယ်၊ သန့်၊ ဣကျောင်း၊ ဝါးတံတား၊ တော်လာဂီ၊ စသော အရင်းအမြစ်များကို အမျိုးသား နှင့် အမျိုးသမီး အတူတူ သုံးစွဲကြပါသည်။
- △ ဣခင်း ကို အမျိုးသား ဝမ်းသန့် သုံးစွဲပြီး အမျိုးသား နှင့် အမျိုးသမီး အတူတူ ထိန်းချုပ်ကြပါသည်။
- △ ဆွေးနွေးမှု ဖြစ်ပေါ်စေခြင်းဖြင့် ကျေးရွာတွင် ဤအရင်းအမြစ်များကို စည်သူမှ သုံးစွဲပြီး စည်သူထိန်းချုပ် ကြသည်ကို သိရှိရပါသည်။

ပါထိမ်းစွေးသူ ဦးကျော်ကျော် - (၈) ဦး
ဗ - (၁၂) ဦး

၆။ အဖွဲ့အစည်းချိတ်ဆက်မှုပြပုံ (Veen Diagram)

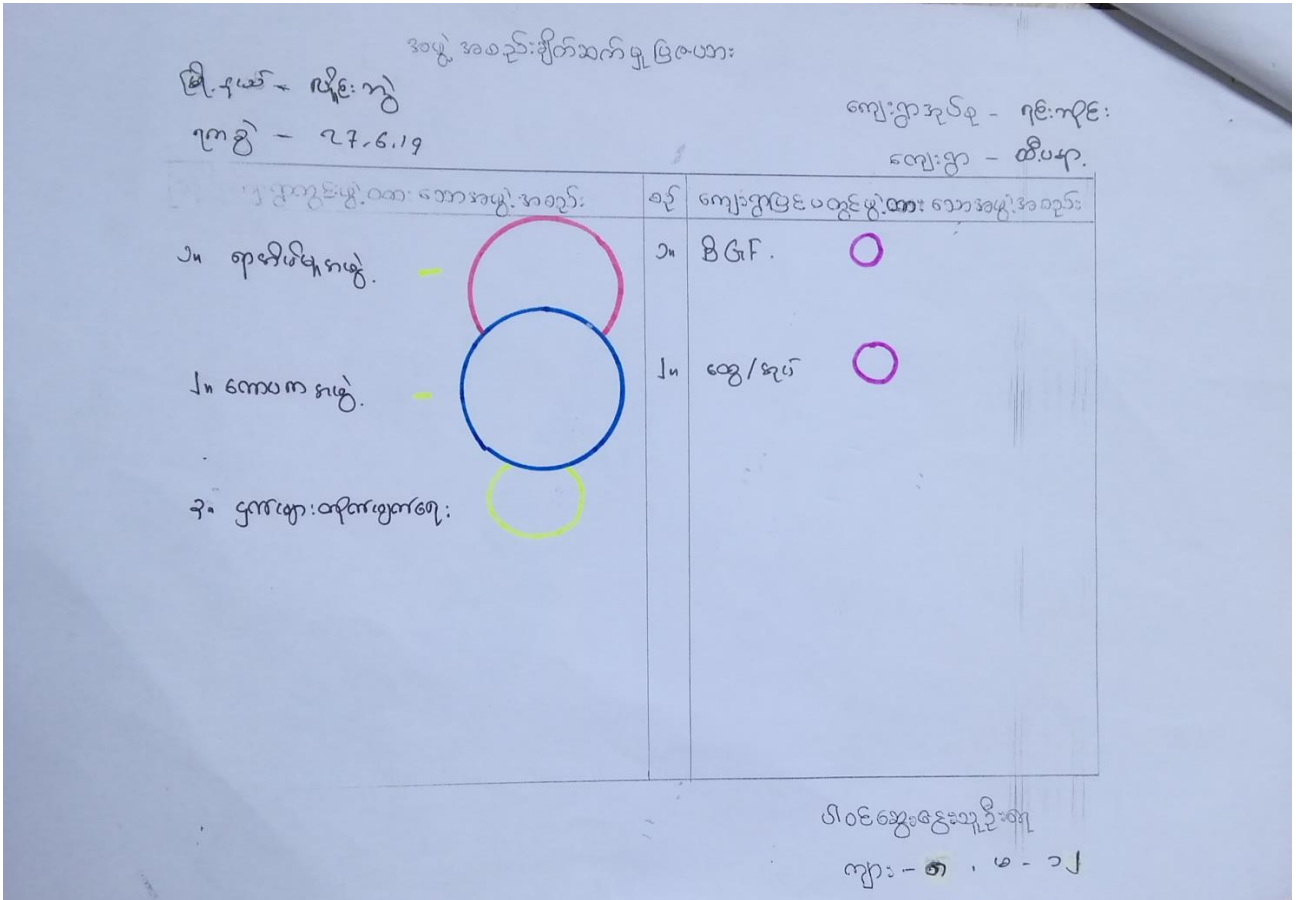

အဖွဲ့အစည်း ချိတ်ဆက်မှု ပြဿနာ

မြို့နယ် - နှင်းကွဲ
ရက်စွဲ - ၂၇.၆.၁၉

ကျေးရွာအုပ်စု - ဂဇာကိုင်
ကျေးရွာ - စိယာ

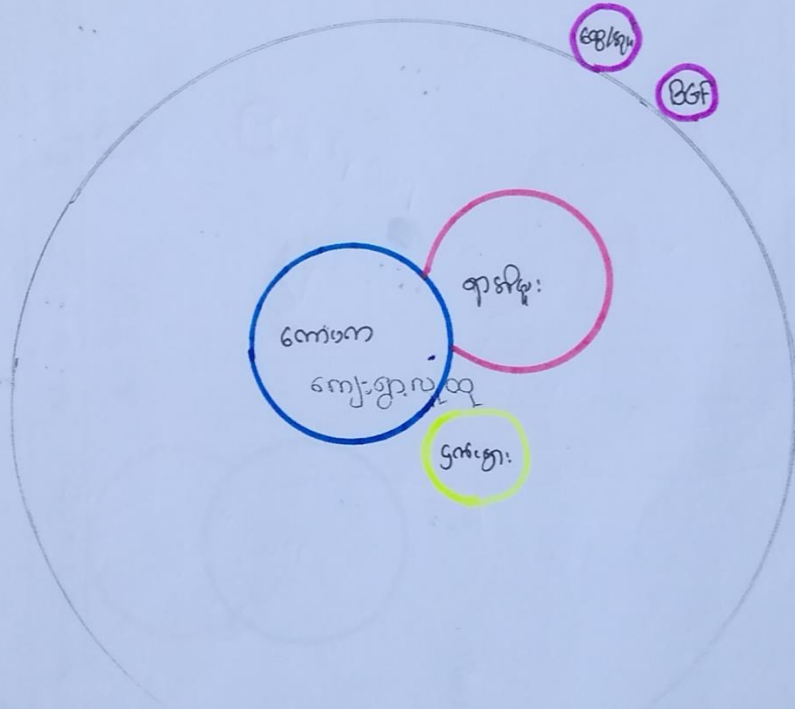

ပါဝင်အဖွဲ့: မြို့နယ်၊ အုပ်စု၊ ရွာ
ကျေးရွာ - ၁၀
၁၂ - ၁၂

အဖွဲ့အစည်း: ချိတ်ဆက်မှု ဖြစ်ပွားမှု

< ဆွေးနွေးခြင်း နှင့် ဆန်းစစ်ခြင်း >

မြို့နယ် - ဟိုင်းဘွဲ့

ကျေးရွာ အုပ်စု - ဂျင်းဘိုင်း

ရက်စွဲ - 27-6-19

ကျေးရွာ - အိပ်နာ

Δ ကျေးရွာတွင် ဂေါပက အဖွဲ့ သည် ကျေးရွာလူထု နှင့် ချိတ်ဆက်မှု အား အကောင်းဆုံး ဖြစ်သည်။ ကျေးရွာတွင် ဤကိစ္စရပ်များ ဖြစ်သည် သာရေး နာရေး ၊ ကျေးရွာဖွံ့ဖြိုးတိုးတက်ရေး တို့တွင် အဓိကပါဝင် သည်။

Δ ဂျင်းဘိုင်း မြို့နယ် သည် ကျေးရွာဖွံ့ဖြိုး တိုးတက်ရေး သာရေး နာရေး လူ များ စသည် ကိစ္စရပ်များ တွင် ဂေါပက အဖွဲ့ နှင့် တိုင်ပင်ချိ ဖြစ်ရပါသည်။

Δ ဒုက္ခသည် တို့က ဖျက်ရေး အဖွဲ့ သည် ကျေးရွာလူထု၏ ကျန်းမာရေး မှုင်း တွင် အဓိကရပ် အဆင်ပေး ဖြစ် ချိတ်ဆက်မှု နည်းလမ်းကို သည်။

Δ ကျေးရွာ ဂျင်းဘိုင်း မြို့နယ် သည် ကျေးရွာဖွံ့ဖြိုး တိုးတက်ရေး အဖွဲ့အစည်းများ နှင့် သာမက ကျေးရွာ ဖြစ်ပွား အဖွဲ့ အစည်း များ နှင့် လည်း ချိတ်ဆက် မှု ရှိပါသည်။

ပါဝင်ဆွေးနွေးသူများကို ကျား - (၈) ဦး

မ - (၁) ဦး

၇။ ကော်မတီဝင်များရွေးချယ်ခြင်းနှင့် ကျေးရွာဖွံ့ဖြိုးရေးအစီအစဉ် ဆောင်ရွက်မှုမှတ်တမ်း





၈။ ကျေးရွာအချက်အလက်များ(PC 1)

ပုံစံ - ၈ - ၁ ကျေးရွာအခြေခံအချက်အလက်များ (Form PC 1)

လမ်းညွှန်ချက်၊ ကျေးရွာတစ်ရွာသို့ ပထမဆုံးမိတ်ဆက်ခရီးသွားရောက်သောအခါ လူထုစည်းရုံးရေးမှူးသည် ကျေးရွာခေါင်းဆောင်များအားကျေးရွာအချက်အလက်များကိုမေတ္တာရပ်ခံ၍တောင်းခံရသည်။ ဤအချက်အလက်များကိုစီမံကိန်းမိတ်ဆက်အစည်းဝေးမတိုင်မီတောင်းခံရမည်။ စီမံကိန်းမိတ်ဆက်အစည်းဝေးတွင် လူထုစည်းရုံးရေးမှူးသည် ဤအချက်အလက်များအား စစ်ဆေးပြီး မှန်ကန်အောင်ပြုလုပ်ရမည်။ ပြီးနောက်တွင် လူထုစည်းရုံးရေးမှူးမှ သတင်းအချက်အလက်ထံသို့ Tablets မှ တဆင့်ဖြည့်သွင်းရမည်။

ကျေးရွာခေါင်းဆောင် အမည် ဦးပျာဆန်း	ကျေးရွာခေါင်းဆောင်၏ ဖုန်းနံပါတ် ၀၇၄၃၄၇၈၉၀၆၇	လူထုစည်းရုံးရေးမှူး၏အမည် အောင်ဦးဦး
ပြည်နယ်၊တိုင်းဒေသကြီး ကုင်	မြို့နယ် ပျဉ်းဇွဲ	ကျေးရွာအုပ်စု ဦးဘိန်း
		ကျေးရွာ အိယျာ

က၊ လူဦးရေ

လူမျိုးစု	အိမ်ထောင်စုအရေအတွက်	ကိုးကွယ်သည့်ဘာသာ	အိမ်ထောင်စုအရေအတွက်
လူမျိုးစု (၁) ဗမာ	35	ဘာသာ(၁) ဗုဒ္ဓ	35
လူမျိုးစု (၂)-----		ဘာသာ(၂)-----	
လူမျိုးစု (၃)-----		ဘာသာ(၃)-----	
လူမျိုးစုရော-----		ဘာသာရော-----	
အခြား			
အရေအတွက်			
မသန်စွမ်းသူများ	၂		
သက်ကြီးရွယ်အိုများ (၆၅ နှစ် နှင့် အထက်)	၁၁		
စစ်ဘေးရှောင်	၁		

	အမျိုးသား(အရေအတွက်)	အမျိုးသမီး(အရေအတွက်)	စုစုပေါင်းအရေအတွက်
လူဦးရေ			
လူမျိုးစု (၁)- <u>မျိုးကဆင်</u>	၁၀၇	၁၃၁	၂၃၈
လူမျိုးစု (၂)-----			
လူမျိုးစု (၃)-----			
အခြား			
အိမ်ထောင်ဦးစီး	၂၉	၆	၃၅

(ခ)အခြေခံအဆောက်အအုံ အသုံးအဆောင်များ

စာသင်ကျောင်း	အမှတ် ခြံမပါ	ကျန်းမာရေး	အမှတ် ခပ်ပါ	ဘာသာရေးအဆောက် အအုံများ	အမှတ် ခြံမပါ
အထက်တန်းကျောင်း	<input type="checkbox"/>	ဆေးရုံ	<input type="checkbox"/>	စေတီ	<input checked="" type="checkbox"/>
အလယ်တန်းကျောင်း	<input type="checkbox"/>	ကျန်းမာရေးဌာန	<input type="checkbox"/>	ဘုန်းကြီးကျောင်း	<input checked="" type="checkbox"/>
မူလတန်းကျောင်း	<input checked="" type="checkbox"/>	ကျန်းမာရေးဌာနခွဲ	<input type="checkbox"/>	ဟိန္ဒူဘုရားကျောင်း	<input type="checkbox"/>
မူကြိုကျောင်း	<input type="checkbox"/>	ဆေးပေးခန်း	<input type="checkbox"/>	ရေဇာယာန်ကျောင်း	<input type="checkbox"/>
အခြား	<input type="checkbox"/>	အခြား	<input type="checkbox"/>	ဗလီ	<input type="checkbox"/>
				အခြား	<input type="checkbox"/>
မှတ်ချက်		မှတ်ချက်		မှတ်ချက်	
		မရှိ			

(ဂ)ကျွမ်းကျင်သူများမှတ်တမ်း (ကျေးရွာတွင်နေထိုင်သော သို့မဟုတ် တခြားရွာမှလာရောက်သောကျွမ်းကျင်သူများ)

(၁) စာသင်ကျောင်း			(၂) ကျန်းမာရေး			(၃) လက်မှုပညာရှင်		
	ရွာတွင်နေထိုင်သူ	အခြားရွာမှလာသူ		ရွာတွင်နေထိုင်သူ	အခြားရွာမှလာသူ		ရွာတွင်နေထိုင်သူ	အခြားမှလာ
မူလတန်းပြဆရာ/မ	<input type="checkbox"/>	<input checked="" type="checkbox"/>	ဆရာဝန်	<input type="checkbox"/>	<input type="checkbox"/>	လက်သမား	<input type="checkbox"/>	<input checked="" type="checkbox"/>
အထက်တန်းပြဆရာ/မ	<input type="checkbox"/>	<input type="checkbox"/>	လက်ထောက်ကျန်းမာရေးပျိုး	<input type="checkbox"/>	<input type="checkbox"/>	ပန်းရုံ	<input type="checkbox"/>	<input type="checkbox"/>
အလယ်တန်းပြဆရာ/မ	<input type="checkbox"/>	<input type="checkbox"/>	အမျိုးသမီးကျန်းမာရေးဆရာမ	<input type="checkbox"/>	<input type="checkbox"/>	လှုပ်စစ်ကျွမ်းကျင်ပီးသမား	<input type="checkbox"/>	<input type="checkbox"/>
မူကြိုဆရာ/မ	<input type="checkbox"/>	<input type="checkbox"/>	သားဖွားဆရာမ	<input type="checkbox"/>	<input type="checkbox"/>	ရေပိုက်သွယ်သူ	<input type="checkbox"/>	<input type="checkbox"/>
အခြား	<input type="checkbox"/>	<input type="checkbox"/>	ပြည်သူ့ကျန်းမာရေးလုပ်သား	<input checked="" type="checkbox"/>	<input type="checkbox"/>	စက်ပြင်ဆရာ	<input type="checkbox"/>	<input type="checkbox"/>
မှတ်ချက်	မရှိ		မှတ်ချက်			မှတ်ချက်		

(ဃ) ကျေးရွာသို့ ရောက်ရှိနိုင်သည့်လမ်းအခြေအနေ / ကျေးရွာတစ်ရွာသည် ၎င်း၏ကျေးရွာအုပ်စုနှင့် ဆက်သွယ်ထားသောလမ်းအခြေအနေ (အောက်ပါတို့ကိုဝိုင်းပါ)

ကျောက်ကြမ်းလမ်း ကတ္တရာလမ်း ကွန်ကရစ်လမ်း မော်တော်ဆိုင်ကယ်လမ်း
 ကျောက်ခင်းလမ်း မြေသားလမ်း လူသွားလမ်း အခြား _____

(င) ကျေးရွာဖွံ့ဖြိုးမှုစီမံချက်

ဝိုင်းပါ

(၁) လူထုဗဟိုပြုစီမံကိန်းမစတင်မှီ ဤကျေးရွာတွင်ကျေးရွာဖွံ့ဖြိုးမှု စီမံချက်ရှိခဲ့ပါသလား? ရှိပါသည်/မရှိပါ/မသိပါ

စီမံချက်ရှိခဲ့ပါသလား?

(၂) ရှိခဲ့ပါလျှင် ဤစီမံချက်ကို မည်သည့် ခုနှစ်တွင်ပြင်ဆင်ခဲ့ပါသနည်း? နှစ်-----/မသိပါ

(၃) ဤစီမံချက်ကို မြို့နယ်မှအတည်ပြုခဲ့ပါသလား? ပြုခဲ့ပါသည်/မပြုခဲ့ပါ /မသိပါ

(၅) ခရီးအကွာအဝေး

(၁) ဤကျေးရွာ၏ပတ်ဝန်းကျင်ကျေးရွာအုပ်စု၏ပတ်ဝန်းကျင်ဆိုင်ရာမည်မျှကွာဝေးသနည်း? မိုင်-----/မသိပါ

(၂) ဤကျေးရွာမှ ၎င်းကျေးရွာအုပ်စုပတ်ဝန်းကျင်သွားလာရာတွင်ကြာမြင့်သည့်အချိန်။

ခြောက်သွေ့ရာသီတွင်ကြာချိန်-----ထော်လာဂျီ/မော်တော်ဆိုင်ကယ်/ခြေလျင်/လား/မော်တော်ဘုတ်/
အခြား-----

မိုးရာသီတွင်ကြာချိန်-----ထော်လာဂျီ/မော်တော်ဆိုင်ကယ်/ခြေလျင်/လား/မော်တော်ဘုတ်/
အခြား-----

(ဆ) ပတ်ဝန်းကျင်ဆိုင်ရာသဘာဝဘေးအန္တရာယ်

ဤကျေးရွာတွင်ရေကြီးခြင်းကဲ့သို့ သဘာဝဘေးအန္တရာယ်ကျရောက်ဖူးခြင်း ရှိပါသလား။

မရှိပါ ရှိပါသည် ရှိလျှင်ဖော်ပြပါ-----

(ဇ) ကျေးရွာတွင် ဖွဲ့စည်းထားသော အဖွဲ့အစည်းများ

လူထုပတ်ဝန်းကျင်စီမံကိန်းမတိုင်မီ ဤကျေးရွာတွင် ကျေးရွာဖွံ့ဖြိုးရေးအဖွဲ့အစည်း အစိုးရ(သို့)ရွာသားများကိုယ်တိုင်(သို့) စီမံကိန်းတစ်ခုခုမှ ဖွဲ့စည်းထားသည့် အဖွဲ့အစည်းများရှိပါသလား။

(၁) ----- မရှိပါ

(၂) -----

(ဈ) အထွေထွေအုပ်ချုပ်ရေး ဦးစီးဌာန (GAD) မှ မှတ်တမ်းတင်ထားခြင်း

ဤကျေးရွာသည် အထွေထွေအုပ်ချုပ်ရေး ဦးစီးဌာန (GAD) မှ မှတ်တမ်းတင်ထားမှု ရှိပါသလား။

မရှိပါ ရှိပါသည်

ကျေးရွာခေါင်းဆောင်

အမည် ဦးယုတ်

လက်မှတ် နေ့စွဲ 23.6.2019

လူထုစည်းရုံးရေးမှူး

အမည် ဦးတင်စိန်ထွန်း

လက်မှတ် နေ့စွဲ 23.6.2019

၉။ စီမံကိန်းစက်ဝန်းအချိန်ဇယား(PC 2)

ပုံစံ - ၈ - ၂ - စီမံကိန်းစက်ဝန်းအချိန်ဇယား (PC 2)

လမ်းညွှန်ချက်၊ ဤစီမံကိန်း ဖြည့်သွင်းရမည့်၊ စည်းရုံးရေးမှူး/ဝန်ထမ်း အမည် ဇနီးဖွဲ့	သက်ဆိုင်ရာလူထုစည်းရုံးရေးမှူး/လက်ထောက်နည်းပညာမှူးများမှ စီမံကိန်းစက်ဝန်းအဆင့်တစ်ခုစီပြီးစီးတိုင်း ကျေးရွာနှင့် ကျေးရွာအုပ်စုအတွက် ခွဲစိတ်ခြင်း	စက်ဝန်းအားအမှတ်ခြိမ်းပါ <input checked="" type="checkbox"/> L-စက်ဝန်း(၁) <input type="checkbox"/> စက်ဝန်း(၂) <input type="checkbox"/> စက်ဝန်း(၃) <input type="checkbox"/> စက်ဝန်း (၄)
နေ့စွဲ ၂၀. ၇. ၁၄	မြို့နယ် ဗိုလ်တန်း	ကျေးရွာအုပ်စု ၅၂၆၂၄
ပြည်နယ်/တိုင်း ကရင်	မြို့နယ် ဗိုလ်တန်း	ကျေးရွာ ထီးပန်း

စီမံကိန်းဆောင်ရွက်မှုအဆင့်များ	နေ့စွဲ		အစည်းအဝေးတွင်တက်ရောက်သူအရေအတွက်				အိမ်ထောင်စု ပေါင်း	အိမ်ထောင်စု %
	စတင်သည့် နေ့	ပြီးဆုံး သည့်နေ့	အမျိုးသား အရေအတွက်	အမျိုးသမီး အရေအတွက်	အိမ်ထောင်စု အရေအတွက်	လူမျိုးစုတက်ရောက်သူ အရေအတွက် နှင့် လူမျိုးစုအမည်		
၁။ ကျေးရွာစီမံကိန်း မိတ်ဆက်အစည်းအဝေး	၇.၇.၁၄	၇.၇.၁၄	၁၃	၁၉	၃၂	ပိုး ၃၂	၃၅	၉၁.၄၃%
၂။ ကျေးရွာဖွံ့ဖြိုးရေး စီမံချက်ရေးဆွဲခြင်းအစည်းအဝေး	၇.၈.၁၄	၇.၈.၁၄	၁၃	၁၉	၃၂	ပိုး ၃၂	၃၅	၉၁.၄၃%
၃။ ကျေးရွာအုပ်စု လုပ်ငန်းဆုံးဖြတ်ချက်ချသည့် အစည်းအဝေး								
၄။ မြို့နယ်အဆင့် စီမံကိန်းရေးဆွဲရေး နှင့် အကောင်အထည်ဖော်ရေးကော်မတီ၏ စီမံကိန်း သုံးသပ်မှု အစည်းအဝေး			မလို	မလို	မလို	မလို		
၅။ မြို့နယ် စီမံကိန်းရေးဆွဲရေး နှင့် အကောင်အထည်ဖော်ရေး ကော်မတီ၏ဆုံးဖြတ်မှုကို ရွာသို့ အသိပေး အကြောင်းကြားသည့် အစည်းအဝေး								
၆။ စီမံကိန်းလုပ်ငန်းခွဲစီမံချက်ရေးဆွဲခြင်း အစည်းအဝေး								
၆.၁။ စီမံကိန်းလုပ်ငန်း အကောင်အထည်ဖော် ရေးအစီအစဉ် ရေးဆွဲခြင်း								

၁၀။ ကျေးရွာဖွံ့ဖြိုးရေးဦးစားပေးအစီအစဉ် (PC 3)

ပုံစံ - ၈-၃ ကျေးရွာဖွံ့ဖြိုးရေး ဦးစားပေးအစီအစဉ် (Form PC 3)

လမ်းညွှန်ချက်၊ အဆင့်(၃)ကျေးရွာဖွံ့ဖြိုးရေးမှန်းချက်အစည်းအဝေးပြီးဆုံးသောအခါ ကျေးရွာစီမံကိန်း အထောက်အကူပြု ကော်မတီသည် လူထုစည်းရုံးရေးမှူးအကူအညီဖြင့် ဤပုံစံကိုပြည့်စုံအောင် ဖြည့်သွင်းရမည်။	
လူထုစည်းရုံးရေးမှူး/ဝန်ထမ်း အမည် ဇွန်ဖာင်ရှင်ထွန်း	
နေ့စွဲ ၅ . ၈ . ၂၀၁၉	စက်ဝန်းအား အမှတ်ခြစ်ပါ (✓) စက်ဝန်း(၀) <input type="checkbox"/> စက်ဝန်း(၂) <input type="checkbox"/> စက်ဝန်း(၃) <input type="checkbox"/> စက်ဝန်း(၄)
ပြည်နယ်/တိုင်း ကရင်	မြို့နယ်/မြို့/ရွာ ကျေးရွာအုပ်စု ဂျင်/ကိုး ကျေးရွာ အိုးပန်း

က။ အခက်အခဲအတားအဆီးများအားဆွေးနွေးခြင်း - ယခုလက်ရှိအခြေအနေတွင်ဤကျေးရွာဖွံ့ဖြိုးတိုးတက်ရေးအတွက် အဓိကအခက်အခဲအတားအဆီးများသည် မည်သည်များဖြစ်ပါသနည်း။ (အမျိုးသား/သမီး အနည်းဆုံးအခက်အခဲ ၅ ခုစီဖော်ပြပါ)

အုပ်စုဖွဲ့ဆွေးနွေးမှုများမှ တင်ပြသောအခက်အခဲအတားအဆီးများ	
မျိုးဂျာဆိုတွင်လည်းကောင်း၊ မြို့နယ်ကျေးရွာအုပ်စုအတွင်း	<input type="checkbox"/> ကျား <input type="checkbox"/> များကျား+ မ
အိုးပန်းကျေးရွာအုပ်စုအတွင်း	<input type="checkbox"/> ကျား <input type="checkbox"/> မ <input type="checkbox"/> ကျား+ မ
မျိုးဂျာဆိုတွင်လည်းကောင်း၊ မြို့နယ်ကျေးရွာအုပ်စုအတွင်း	<input type="checkbox"/> ကျား <input type="checkbox"/> များကျား+ မ
အိုးပန်းကျေးရွာအုပ်စုအတွင်း	<input type="checkbox"/> ကျား <input type="checkbox"/> မ <input type="checkbox"/> ကျား+ မ
	<input type="checkbox"/> ကျား <input type="checkbox"/> မ <input type="checkbox"/> ကျား+ မ

ခ။ မျှော်မှန်းခြင်း- နောင်လာမည့် (၅)နှစ် အတွင်း ကျေးရွာဖွံ့ဖြိုးရေး မျှော်မှန်းလျာထားချက်များအား တင်ပြပါ။

အုပ်စုဖွဲ့ဆွေးနွေးမှုများမှ တင်ပြသောအခက်အခဲအတားအဆီးများ	
စက်ဝန်းပတ်လုံး အိုးပန်းကျေးရွာအုပ်စုအတွင်း	<input type="checkbox"/> ကျား <input type="checkbox"/> များကျား+ မ
	<input type="checkbox"/> ကျား <input type="checkbox"/> မ <input type="checkbox"/> ကျား+ မ
မျိုးဂျာဆိုတွင်လည်းကောင်း၊ မြို့နယ်ကျေးရွာအုပ်စုအတွင်း	<input type="checkbox"/> ကျား <input type="checkbox"/> များကျား+ မ
အိုးပန်းကျေးရွာအုပ်စုအတွင်း	<input type="checkbox"/> ကျား <input type="checkbox"/> မ <input type="checkbox"/> ကျား+ မ
	<input type="checkbox"/> ကျား <input type="checkbox"/> မ <input type="checkbox"/> ကျား+ မ

၁။ လူထုစီမံကိန်း၏ လာမည့် (၄) နှစ်အတွက် အကျုံးဝင်သော ဦးစားပေး ဖွံ့ဖြိုးတိုးတက်မှု လုပ်ငန်း အစီအစဉ်များအားဖော်ပြပါ။

ဦးစားပေး အဆင့် သတ်မှတ်ချက်	ကျေးရွာအတွက် ဦးစားပေး ဖွံ့ဖြိုးတိုးတက်မှု လုပ်ငန်းစဉ်များ	အဆိုပြုသူ (အမျိုးသားများ/ အမျိုးသမီးများ/ အမျိုးသား+ အမျိုးသမီး)	အခန်းကဏ္ဍ	ခန့်မှန်း ကုန်ကျစရိတ်	အကျိုးခံစားခွင့်ရှိသူခန့်မှန်းခြေအရေအတွက်		
					ကျား	မ	ပေါင်း
၁	ရွာချင်း ဆက်သွယ်ရေး ၁၆' x ၁၅'	အမျိုးသား + အမျိုးသမီး	ကမ်းတံတား	၁၆၀၀၀၀၀	၁၀၇	၁၃၁	၂၃၈
၂	ရွာချင်း ဆက်သွယ်ရေး ၁၆' x ၁၅'	အမျိုးသား + အမျိုးသမီး	ကမ်းတံတား	၂၀၀၀၀၀၀	၁၀၇	၁၃၁	၂၃၈
၃	ရွာချင်း ဆက်သွယ်ရေး	အမျိုးသား + အမျိုးသမီး	ကမ်းတံတား	၂၅၀၀၀၀၀	၁၀၇	၁၃၁	၂၃၈
၄	ရွာချင်း ဆက်သွယ်ရေး ၁၆' x ၁၀'	၂		၃၀၀၀၀၀၀	၁၀၇	၁၃၁	၂၃၈
၅							

၂။ လူထုစီမံကိန်း၏ လာမည့် (၄) နှစ်အတွက် အကျုံးမဝင်သော ဦးစားပေး ဖွံ့ဖြိုးတိုးတက်မှု လုပ်ငန်း အစီအစဉ်များအားဖော်ပြပါ။

အဆင့်	ကျေးရွာအတွက် ဦးစားပေး ဖွံ့ဖြိုးတိုးတက်မှု လုပ်ငန်းစဉ်များ	အဆိုပြုသူ (အမျိုးသားများ/ အမျိုးသမီးများ/ အမျိုးသား+ အမျိုးသမီး)	အခန်းကဏ္ဍ
၁			
၂			
၃			
၄			
၅			

ခေါင်းဆောင်၊ ကျေးရွာစီမံကိန်းအထောက်အကူပြုကော်မတီမှအတည်ပြုသည်။

အမည် ----- လက်မှတ် ----- နေ့ရက် -----

အစည်းအဝေးမှတ်တမ်း

ကျေးဇူးအမည် -
ကျေးဇူးအုပ်စုအမည် - ရင်းကိုင်း

အချိန်/နေ့ရက် - ၇.၆.၁၅
နေရာ -

အစည်းအဝေးဗြဟ္မစဉ်အကြောင်းအရာ (၁) ကျေးဇူးစိမ်းကိန်းမိတ်ဆက် စည်းထမ်း
(၂) ကျေးဇူးဖွံ့ဖြိုးရေးစီမံချက် ရေးဆွဲခြင်း စည်းထမ်း

အစီအစဉ်(၁) ပထမဦးစွာ တတ်ရောက်လာသူများအရင်းကိုကောက်ယူပါသည်။
ကုဉ်းညှိပြီးဖြစ်ပြီး စည်းထမ်းကို ကုန်ကြမ်းမှ အဖွင့်အမှတ်ကား
ပြောကြားပြီးစတင်လိုက်ပါသည်။

အစီအစဉ်(၂) ထူထောင်ရေးဖွဲ့စည်းမှု အစည်းအဝေး၏ရည်ရွယ်ချက်ကို
ရှင်းလင်းပြောကြားပါသည်။ စီမံကိန်းအကြောင်းကို မိတ်ဆက်ပြီး
စီမံကိန်းစက်ဝိုင်းကို သေချာစွာ ရှင်းလင်းပြောကြားပါသည်။
အုပ်စုတွင်ရှိသောဂရုမစိုက် အကြောင်းကို လည်းသေချာစွာပြော
ကြားပါသည်။

အစီအစဉ်(၃) လူမှုဆက်ဆံရေးများကို အဖွဲ့ခွဲ၍ ဆွေးနွေးပေးပါသည်။ ထို့
နောက် တစ်ဖွဲ့ချင်းစီမှ လိုက်နာရမည့် တစ်ဦးချင်းစီမှ အဖွဲ့
တွင်ဆွေးနွေးသော အကြောင်းများကို ဖြန့်ဖြူးလျက် တစ်ပြိုင်
တည်းပါသည်။

အစီအစဉ်(၄) ကျေးဇူး၏ အခက်အခဲပြဿ အတားအဆီးနှင့် ရွှေ့ပြောင်းချက်များ
ကို ဖော်ထုတ်ရန် အမျိုးသား၊ အမျိုးသမီး၊ နှစ်ဦးစွာ ပေးပါသည်။
ဆိုနောက် နှစ်ဖွဲ့လုံးမှ လုပ်ငန်းများကို ဖြန့်လျက်စီမံခြင်း ဖြစ်ပြီး
ဓားပေးအဆင့်သတ်မှတ်ရန် ဥပမာ၊ သားများမှ မိခင်ကိုရွေး
ချယ်ပါသည်။

အစီအစဉ်(၅) ထို့နောက် လက်ထောက်နည်းပညာများမှ စီမံကိန်းတွင် အကျိုး
ထင် / မဝင်လုပ်ငန်းများကို ရှင်းလင်းတင်ပြ ပါသည်။

အစီအစဉ် (၆) ကော်မတီဝင်များ ဖွဲ့စည်းရန် အမျိုးသားနှင့် အမျိုးသမီးများ
ကျေးဇူးလှူထုအားလုံးကို ပါဝင်စေပါသည်။ ကော်မတီ တစ်ခုချင်း
ဒီဇင်ဘာ ၁၃ ရက်၊ ၀၅ ရက်များကို နှင်းဖြူပြီး မဲပေးရွေးချယ်စေ
ပါသည်။

အစီအစဉ် (၇) လူထုစည်းရုံးရေးများမှ ကော်မတီဝင်များ၏ လိုက်နာမှုများကို
ဝတ်ဆောင်ရန်၊ ရွေးချယ်ရန်ကို ကျေးဇူးလှူထုရွေးတွင် မတ် ၆ ရက်
ကော်မတီဝင်များမှ လက်စွဲတောင်း တွင်လောင်း လက်မှတ်တိုး
စေပါသည်။

အစီအစဉ် (၈) နောက်ဆုံးတွင် ကျေးဇူးစီဆောင်မှုအဖွဲ့မှ ကျေးဇူးတင်စကား
ဖြောဖြောပြီး စည်းစည်းကို ဖိတ်ခေါ်ပေးလိုက်ပါသည်။

မှတ်တမ်းပြုသူအဖွဲ့ - ဦးတင်၊ ဦးစွန်း၊ လက်မှတ် -  ဇူလိုင်-၇၆.၁၄

အတည်ပြုသူအဖွဲ့ -  လက်မှတ် -  ဇူလိုင်-၇၆.၁၄

၁၂။ ကဏ္ဍအလိုက်ဦးစားပေးဖွံ့ဖြိုးရေးလုပ်ငန်းစဉ်များ

ကဏ္ဍ	စဉ်	လုပ်ငန်းအမျိုးအစား	အဆိုပြုသူ (အမှန်ဖြစ်ရန်)			ခုနှစ်	ထောက်ပံ့မည့်အဖွဲ့အစည်း (သို့) ဌာန	မှတ်ချက်
			ကျား	မ	ကျား+မ			
အခြေခံအဆောက်အအုံကဏ္ဍ (လမ်း/တံတား/ရေရရှိရေး/မီးလင်းရေး)	၁	ရွာချင်းဆက်တံတား (၃)စင်း			✓		CDD/DRD	
	၂	ရွာချင်းဆက်လမ်း			✓		CDD/DRD	
	၃							
	၄							
	၅							
လူမှုစီးပွားရေးကဏ္ဍ (ပညာရေး/ကျန်းမာရေးနှင့်ဆိုင်ရာ သာ အဆောက်အအုံများနှင့် အခြားလိုအပ်ချက်များ)	၁							
	၂							
	၃							
	၄							
	၅							
သက်မွေးဝမ်းကြောင်းကဏ္ဍ (စိုက်ပျိုးရေး၊ မွေးမြူရေးနှင့်ဆိုင်ရာ အဆောက်အအုံများနှင့် အခြားလိုအပ်ချက်များ)	၁							
	၂							
	၃							
	၄							
	၅							
သာဘာဝသောအန္တရာယ် လျော့ပါးရေး ကဏ္ဍ	၁							
	၂							
	၃							
	၄							
	၅							
နှင့် အစ ကောင် အထ ညီမျှ	၁							

	၂						
	၃						
	၄						
	၅						

