

ပြည်ထောင်စုသမ္မတမြန်မာနိုင်ငံတော်အစိုးရ

စိုက်ပျိုးရေး၊ မွေးမြူရေးနှင့် ဆည်မြောင်းဝန်ကြီးဌာန

ကျေးလက်ဒေသဖွံ့ဖြိုးတိုးတက်ရေးဦးစီးဌာန

တနင်္သာရီမြို့နယ်



လူထုဗဟိုပြုစီမံကိန်း

National Community Driven Development Project

(NCDDP)



ကျေးရွာဖွံ့ဖြိုးရေးအစီအစဉ်

Village Development Plan (VDP)

ထိန်ထဲကျေးရွာ၊ အနောက်မော်တုန်းကျေးရွာအုပ်စု

၂၀၁၇ခုနှစ်

တနင်္သာရီမြို့နယ်

မာတိကာ

| | | |
|-----|---|-------|
| ၁။ | မြို့နယ်မြေပုံ | ၃ |
| ၂။ | ကျေးရွာအုပ်စုပြမြေပုံ(တည်နေရာ) | ၄ |
| ၃။ | အုပ်စုတွင်ပါဝင်သောကျေးရွာများစာရင်း | ၅ |
| ၄။ | ကျေးရွာအခြေခံအချက်အလက်များ | ၆ |
| ၅။ | လူထုပူးပေါင်းပါဝင်သောလူမှုဆန်းစစ်ခြင်းနှင့်အကဲဖြတ်ခြင်းလုပ်ငန်းစဉ် အကျဉ်းချုပ်ဇယား (PSA/PRA) | ၇-၈ |
| ၆။ | ကျေးရွာဖွံ့ဖြိုးရေးအစီအစဉ်အတွက်အသုံးပြုခဲ့သော PRA tools များနှင့်တစ်ခုချင်းစီအတွက်သုံးသပ်ချက်များ | ၉-၂၅ |
| ၇။ | ကျေးရွာအချက်အလက်(ပုံစံ-၁)၊ ပထမအကြိမ်အစည်းအဝေးမှတ်တမ်း | ၂၆-၃၀ |
| ၈။ | စီမံကိန်းစက်ဝန်းအချိန်ဇယား(ပုံစံ-၂) | ၃၁ |
| ၉။ | ကျေးရွာဖွံ့ဖြိုးရေးဦးစားပေးအစီအစဉ်(ပုံစံ-၃)၊ ဒုတိယအကြိမ်အစည်းအဝေးမှတ်တမ်း | ၃၂-၃၅ |
| ၁၀။ | ကျေးရွာအုပ်စုစီမံကိန်းလုပ်ငန်းခွဲရွေးချယ်ခြင်း(ပုံစံ-၄)၊ အုပ်စုအစည်းအဝေးမှတ်တမ်း | ၃၆-၃၇ |
| ၁၁။ | ကော်မတီဝင်များရွေးချယ်ခြင်းနှင့် ကျေးရွာဖွံ့ဖြိုးရေး အစီအစဉ်ဆောင်ရွက်မှုမှတ်တမ်းဇာတ်ပုံများ | ၃၈ |
| ၁၂။ | ကျေးရွာကော်မတီဝင်များစာရင်း | ၃၉ |
| ၁၃။ | ကျေးရွာအုပ်စုကော်မတီဝင်များစာရင်း | ၄၀ |
| ၁၄။ | ဦးစားပေးကဏ္ဍအလိုက် လုပ်ငန်းများ အကျဉ်းချုပ် | ၄၁ |

၁။ တနင်္သာရီမြို့နယ်ပြမြေပုံ

တနင်္သာရီမြို့နယ်၊ ကျေးရွာအုပ်စုများပြမြေပုံ

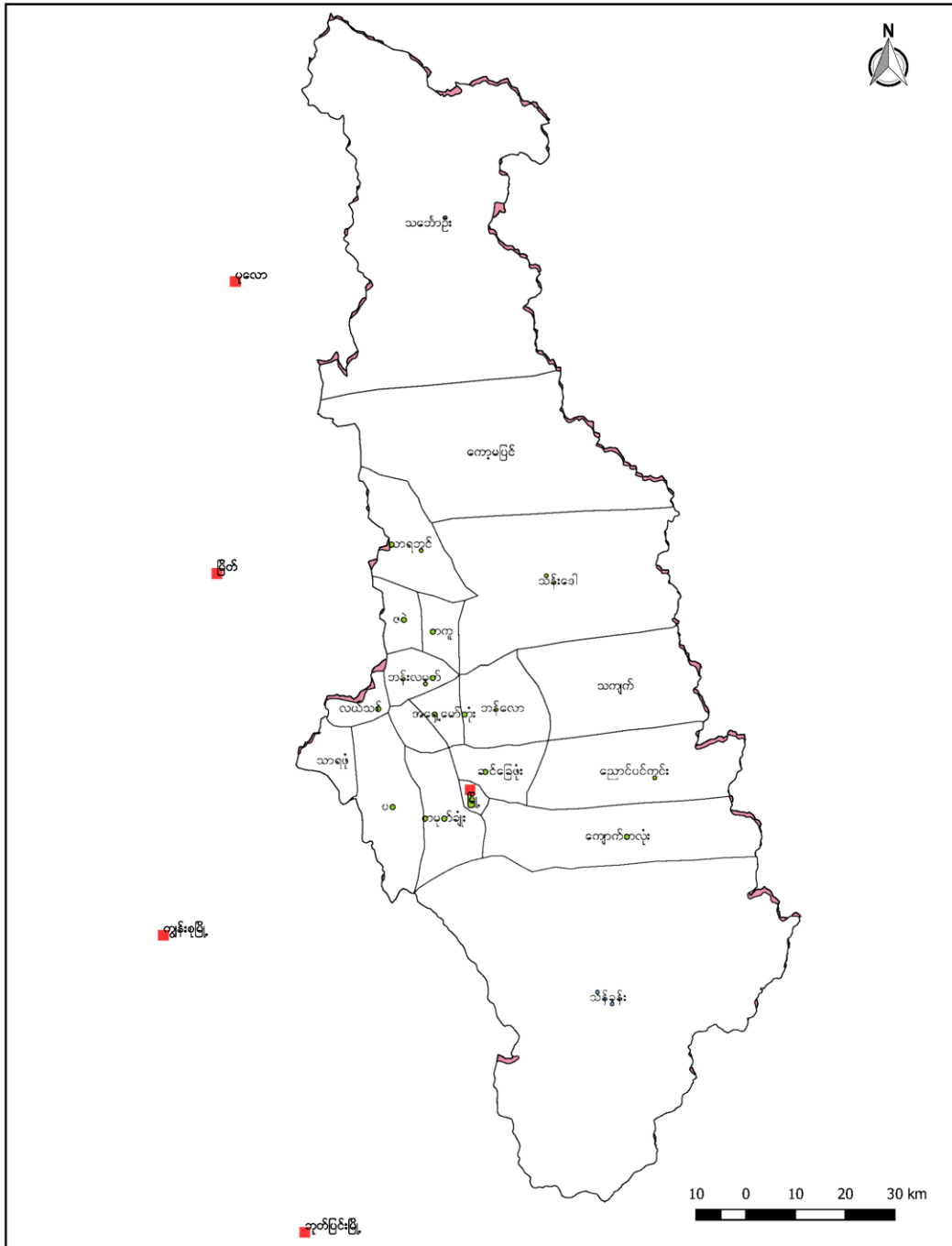

၂။ သာရဖုံကျေးရွာအုပ်စုပြင်ပုံကြမ်း

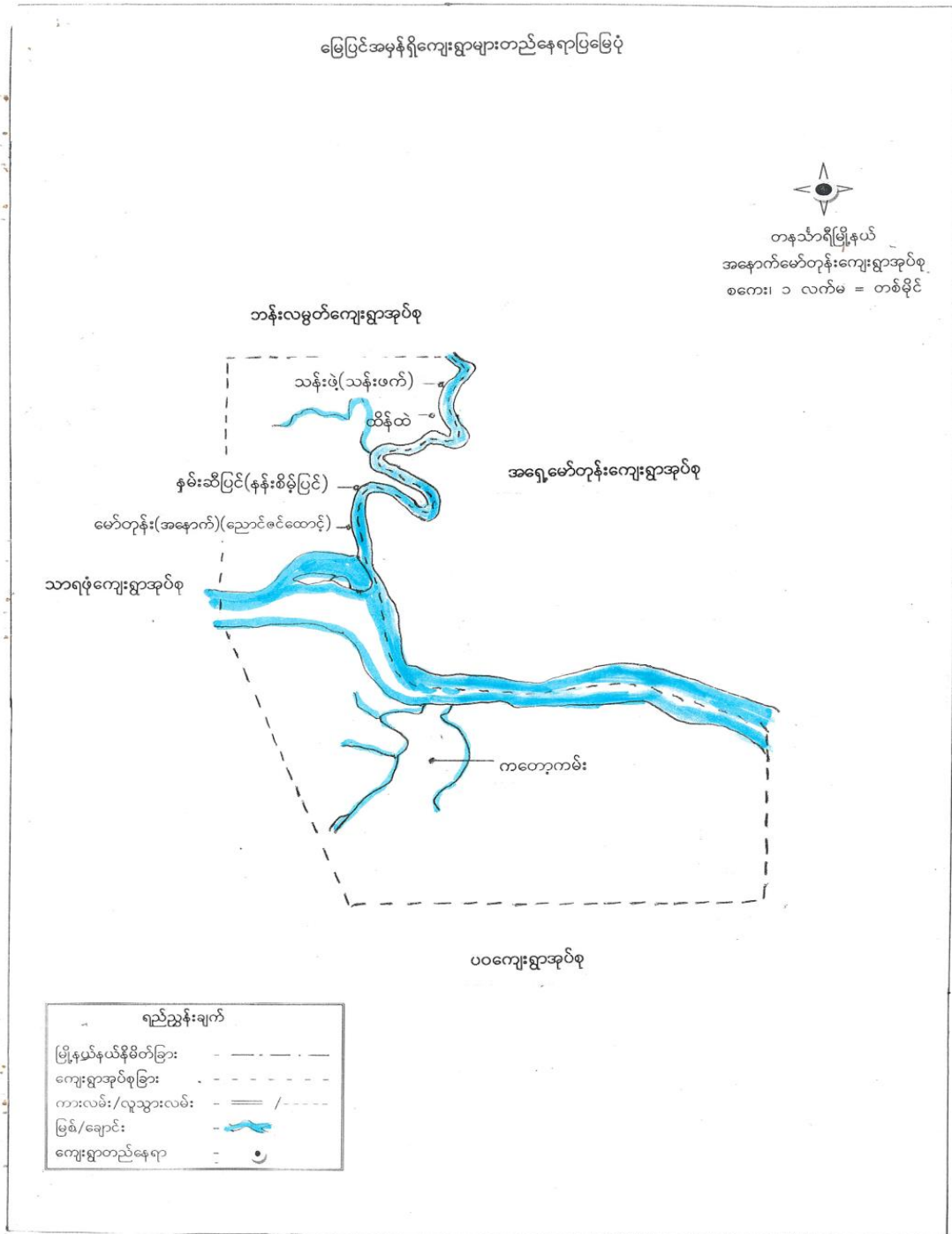

၃။ အုပ်စုတွင်ပါဝင်သောကျေးရွာများစာရင်း

၁။ ကတော့ကမ်းကျေးရွာ

၂။ ထိန်ထဲကျေးရွာ

၃။ နန်းစိမ့်ပြင်

၄။ ညောင်ဇင်ထောင့်

၄။ကျေးရွာအခြေခံအချက်အလက်

ထိန်ထဲ ကျေးရွာ ဝမ်းကျေးရွာ အခြေခံအချက်အလက်များ

အနောက်ပတ်ဝန်းကျင်ကျေးရွာအုပ်စု (၄) ရွာ အနက် တစ်ရွာ ဖြစ်သော ထိန်ထဲကျေးရွာ သည် ယခင်က ရေနက် သည်၊ နေရာ တစ်ခု ဖြစ်ပြီး နောက်ပိုင်းတွင် သဲသောင်များ ဝန်း ကားလာရာ ရေတိုက်လာသဖြင့် 'ထိန်ထဲ' ဟု ခေါ်ဆိုရာမှ 'ထိန်ထဲ' ဟု အမည်တွင်လာခြင်း ဖြစ်သည် ဟု သိရှိရပါသည်။

ထိန်ထဲကျေးရွာသည် သောင်လင်စောင်း ကျေးရွာနှင့် ဒုန်းခိုက်ဖြင့် ကျေးရွာတို့နှင့် ရွာချင်း ဆက် လျက်ရှိပါသည်။ အနောက်ပတ်ဝန်းကျင်ကျေးရွာအုပ်စု၏ အုပ်ချုပ်ရေး ဖွဲ့စည်းမှု ယခုလက်ရှိ ဦး အောင်သူ ဖြစ်ပါသည်။ ထိန်ထဲကျေးရွာ ဝမ်းကျေးရွာ ခေါင်းဆောင်မှာ ဦးဝင်း အောင်ဖြစ်ပါသည်။ ကျေးရွာရှိ အိမ်ထောင်စုအရေအတွက်မှာ (၃၁) စုဖြစ်ပြီး ၊ မုဒုံဘာသာ အိမ်ထောင်စု (၂၉) စု နှင့် ၊ အစွဲလမ်းဘာသာဝင် အိမ်ထောင်စု (၂) စု ဖြစ်ပါသည်။ အိမ်ထောင်စုဦးစီး အနေဖြင့် အမျိုးသား အိမ်ထောင်စုဦးစီး အရေအတွက် (၂၅) ဦး နှင့် အမျိုးသမီး အိမ်ထောင်စုဦးစီး အရေအတွက် (၅) ဦး ရှိပါသည်။ ကျေးရွာရှိ လူဦးရေစုစုပေါင်းမှာ (၁၄၃) ဦး ဖြစ်ပြီး အမျိုးသား (၆၂) ဦး နှင့် အမျိုးသမီး (၈၁) ဦး ဖြစ်ပါသည်။ ထိန်ထဲကျေးရွာ အတွင်းတွင် သင်္ကြံ၊ ရွယ်အိုင် အသက် (၆၅) နှစ်အထက် မှာ (၈) ဦး ရှိပြီး မသန်ခွမ်း သူ (၁) ဦး ရှိသည်ကို စစ်တမ်း ကောက်ယူ မှုအရ သိရှိရပါသည်။

ထိန်ထဲကျေးရွာသည် အိမ်ခြံနည်း သောရွာ ဖြစ်သည်။ အပျောက်အများပြုစဉ် သူ အသုံးပြု သည့် အဆောက်အအုံ အနေဖြင့် သုံးတော်ကြီးကျောင်း၊ တစ်ကျောင်းသာရှိ သည်ကို တွေ့ရပါသည်။ ဣင်း ကျင်သူအနေဖြင့် ရွာတွင် နေထိုင်သူ လက်သမား၊ ယင်းရုံ၊ ရေဖိုက် သွယ်တန်း သူ ၊ စက်ပြင်ဆရာ စသည်ဖြင့် အတန်အသင့် ဣင်း ကျင်သူများ ရှိ သည်။ ကျန်းမာရေးအနေဖြင့် ကျန်းမာရေးဆရာမနှင့် လက်ထောက်ကျန်းမာရေးပျား မှာတို့မှာ ရွာမှလာ ကျောက်ကွဲပေးသည်။

၅။ လူထုပူးပေါင်းပါဝင်သော လူမှုဆန်းစစ်ခြင်းနှင့် အကဲဖြတ်ခြင်းလုပ်ငန်းစဉ် (PSA/PRA) အကျဉ်းချုပ်

လူထုပူးပေါင်းပါဝင်သော လူမှုဆန်းစစ်ခြင်းနှင့် အကဲဖြတ်ခြင်းလုပ်ငန်းစဉ်
PRA အကျဉ်းချုပ် (ဆီနိုဆဲ)

| စဉ် | ဆဲလ်ကြမ်းကရာ | ရက်စွဲ | ဦးတည်ချက် | ထက်ရက်ပွဲ | | | ဆဲလ်ကားဆွေးနွေးချက်များ |
|-----|---|----------|--|-----------|---|--------|--|
| | | | | လူ | မ | ပေါင်း | |
| ၁။ | လူမှုပွဲများ အဆင့်ဆင့် ဖြတ်ခြင်း | ၇.၂.၂၀၁၇ | ချင်းစား၊ အလယ် အလတ်၊ ဦးစီး၊ အလယ်၊ ဦးစီး၊ အလယ်၊ ဦးစီး | ၃ | ၂ | ၅ | ကျေးရွာလူမှုပွဲများ အဆင့်ဆင့် ဖြတ်ခြင်း၊ သတ်မှတ်ဦးစီး၊ အတွက် အခြေခံ ဖွဲ့စည်းပုံများ၊ သတ်မှတ်ခြင်း၊ ကျေးရွာစားများနှင့် အများစု စောင့်ရှောက်မှု၊ သတ်မှတ်ခြင်း |
| ၂။ | ကုန်ဆုံးဖြတ်မှုအိမ် | ၇.၂.၂၀၁၇ | ကော်မတီဝင်၊ အမျိုးသမီး၊ အမျိုးသားများ | ၄ | ၃ | ၇ | ကုန်ဆုံးဖြတ်မှု ခြိမ်းခြောက်မှု၊ လယ်ယာလုပ်ငန်းများ၊ နေရာ၊ လုပ်ငန်းများ၊ မွေးမြူရေး၊ လုပ်ငန်းများ၊ ဝမ်းမာမှုပျံ့နှံ့ခြင်း ဖွဲ့စည်းခြင်း |
| ၃။ | ကျေးရွာလူမှုပွဲများ နှင့် ယဇ်ကတိတ် ဖြစ်ပုံ | ၇.၂.၂၀၁၇ | ရပ်မိရပ် မပျား၊ ကော်မတီဝင် များ | ၃ | ၂ | ၅ | အိမ်အမျိုးအစားများ၊ အခြေခံ အဆောက်အအုံများ၊ လမ်းပန်း ဆက်သွယ်ရေး၊ အခြေအနေ၊ ယဇ် ယာဇ်များ၊ မြစ်ချောင်းများ၊ ဧကွင်းကျက်များ၊ သစ်တော များ |
| ၄။ | ကျေးရွာများ (၅) နှစ်အ ဦးစားပေး အစီအစဉ် ဖြစ်ပေ | ၇.၂.၂၀၁၇ | အမျိုးသား၊ အလယ် အလတ်၊ အမျိုးသမီး၊ အလယ် အလတ်၊ အလယ် အလတ် | ၁၂ | ၉ | ၂၁ | အမျိုးမျိုးရှိ ကျေးရွာများ၊ အမျိုးသမီး ဦးစီး အစီအစဉ်အုပ်စုများ ပေါ်ပေါက်လာမှု၊ ဖွဲ့စည်းခြင်း |
| ၅။ | အဖွဲ့အစည်း ချိတ်ဆက်မှု | ၇.၂.၂၀၁၇ | ကျေးရွာအုပ်စုများ၊ အဖွဲ့အစည်းများ၊ အဖွဲ့အစည်းများ | ၄ | ၃ | ၇ | ကျေးရွာတစ်ခုချင်း အဖွဲ့အစည်းများနှင့် မည်သို့ ဖွဲ့စည်းခြင်း၊ အဖွဲ့အစည်းများ၊ အဖွဲ့အစည်းများ၊ ချိတ်ဆက်မှု ဖြစ်ပေါ်ခြင်း |

| | | | | | | | |
|----|----------------------------|----------|---|----|---|----|---|
| ၆။ | ပင်လူအိမ်လွန်ယာ | ၇.၂.၂၀၁၇ | အမျိုးသားများ နှင့် အမျိုးသမီး များ | ၄ | ၃ | ၇ | အမျိုးသားများနှင့် အမျိုး သမီးများ တက်တူအခွင့် အရေး ဖြည့်ဖြည်း မပြု သည့် အကြောင်းအရာများ |
| ၇။ | ဈေးရွာအိပ်မက် ပြ ဖြေပုံ | ၇.၂.၂၀၁၇ | ဈေးရွာမိ ဆောင် အဖွဲ့ ဈေးရွာလူထု | ၁၂ | ၄ | ၂၁ | ကျောင်းတစ်ချို့တွင် ဈေးရွာ တွင် ဖြစ်ပေါ်လာသော ၊ ဖြစ် ပေါ်လာသော အရာများ ယခု ပွားများ ဆွဲခြင်း |

၆.၁။လူမှုရေးအရင်းအမြစ်ပြမြေပုံ

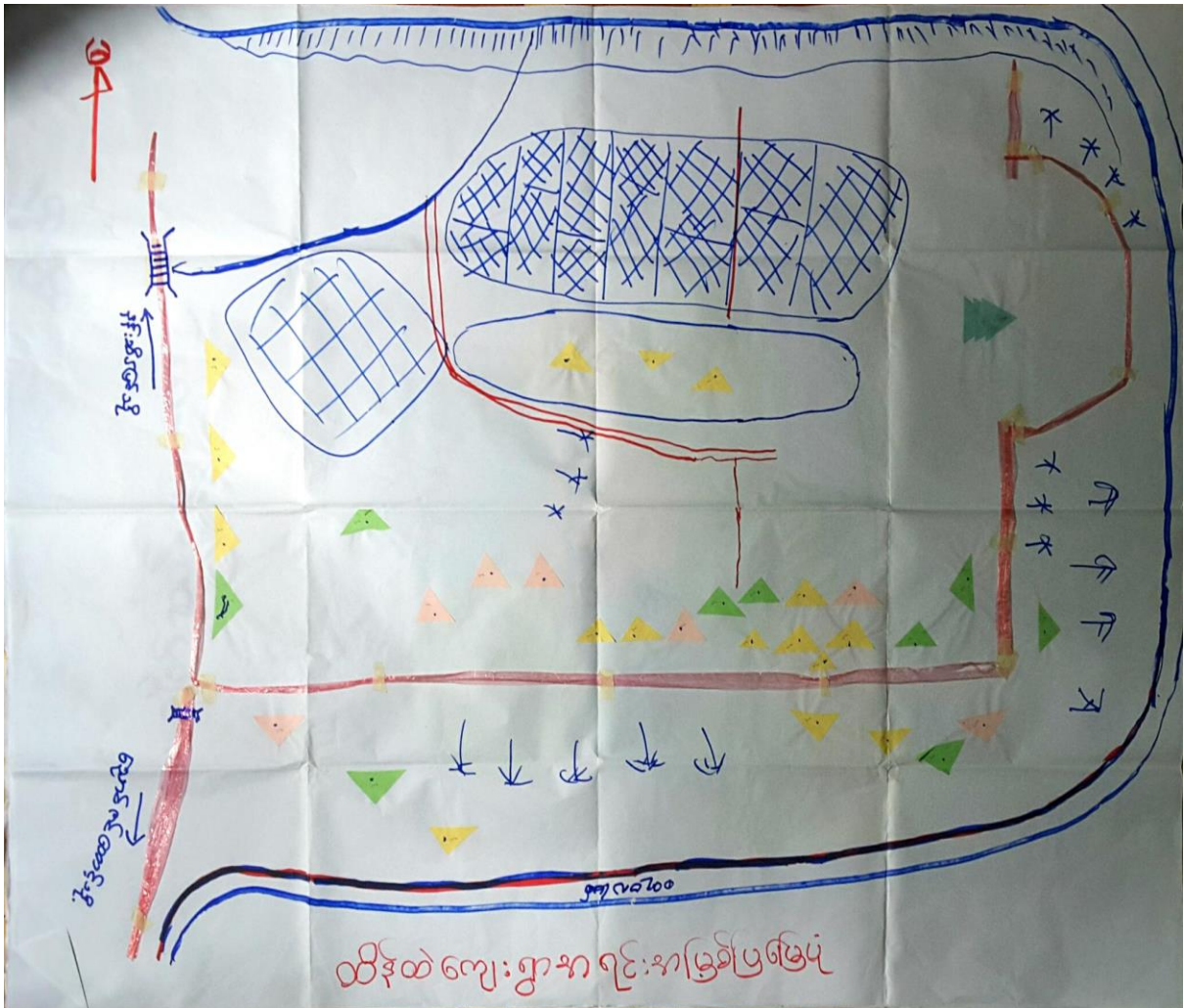

၆.၂။ ဥစ္စာနေကြွယ်ဝမှု အဆင့်သတ်မှတ်ခြင်း

| ထိန်ထိ | ဥစ္စာနေကြွယ်ဝမှု အဆင့်သတ်မှတ်ခြင်း | အိမ်ထောင် ခုနစ်ရာတွင် | ရာခိုင်နှုန်း |
|--------|---|--------------------------|---------------|
| ၁ | RC ဝိုင်ယူဇီး၊ ဖွံ့ဖြိုးမှု၊ မိမိ၊ ဆိုင် ကယ်၊ ခိုက်ခင်း (၂) ဇာ ကွမ်းခြံ (၂) ဇာ | 9 | 28.13% |
| ၂ | ဝါးထင်က၊ ဝေဖိုးအိမ်၊ ကျပ်စားအလုပ် (သစ်တိုင်) | 7 | 21.9% |
| ၃ | တိုင်(အဆာ) ဝါးထင်၊ ဝေဖိုးအိမ်(အလယ်)၊ ကျပ်စားအလုပ် | 16 | 50% |
| | စုစုပေါင်း: | 32 | 100% |

ဥစ္စာနေကြွယ်ဝမှု အဆင့်သတ်မှတ်ခြင်း သုံးသပ်ချက်

ထိန်ထဲကျေးရွာ၏ ဥစ္စာနေကြွယ်ဝမှု အဆင့် သတ်မှတ်ချက် အပေါ်သို့ သတ်ချက်များ

ထိန်ထဲကျေးရွာ၏ ဥစ္စာနေကြွယ်ဝမှု အဆင့်ကို သတ်မှတ်ရာတွင် -

(၁) ချမ်းသာ

(၂) နာယကအလတ်

(၃) ဆင်းရဲ ဟူ၍ (၂) မျိုး ဝှက်လာပါသည်။

၎င်းအဆင့်များ၏ ပိုင်ဆိုင်မှုပုံစံကို ဖြန့်လျက်ဆွဲ၍ စွဲရာတွင် ချမ်းသာသူများမှာ ဝင်ငွေပျက်စီးမှု၊ ဆွတ်မှု၊ ဆိုင်လမ်း၊ ဆိုင်လမ်း၊ ချိန်စင်၊ ၆၀၀၀၀၊ ကွမ်းခြံ (၁၀၀၀) ကို ပိုင်ဆိုင်သူအဖြစ် သတ်မှတ်ပြီး အိမ်ထောင်စု (၉) ခု၊ ကျေးရွာ အိမ်ထောင်စု၏ (၂၅.၀၀%) ဖြစ်သည်ကို တွေ့ရပါသည်။

နာယကအလတ် အဆင့် ချမ်းသာသူများမှာ - ဝါး၊ ဆုံက၊ သစ်တော၊ ဆိုက်ဆိုင်၊ အိမ် ၅၆ ကျပ် (၆၆.၈၀) လျှင်သာ များဖြစ်ကြသည်။ အိမ်ထောင်စု (၇) ခု ဖြစ်ကာ ကျေးရွာ အိမ်ထောင်စု၏ (၂၁.၆၆%) ဖြစ်သည်ကို တွေ့ရပါသည်။

ဆင်းရဲ သော အိမ်ထောင်စုများကို သတ်ရာတွင် ဝါး၊ ဆုံ၊ ဆိုက်ဆိုင်၊ အိမ် (၁၀၀၀) ၅၆ ကျပ် (၆၆.၈၀) လျှင်သာ များဖြစ်ကြသည်။ အိမ်ထောင်စု (၁၆) ခု ဖြစ်ကာ အိမ်ထောင်စု၏ (၅၀%) ဖြစ်သည်ကို တွေ့ရပါသည်။

ထိန်ထဲကျေးရွာရှိ စွာလူများသည် လယ်ယာဥွေ့ကိုး ချိန်စင်၊ ငွေ၊ လျှပ်စက်ကို လျှင်ကြီးကြီး နည်းနည်းမှာ ကျပ် (၆၆.၈၀) လျှင်သာ များဖြစ်ကြသည်။

၆.၃။ ကျား-မရေးရာ ကဏ္ဍ #၁။ ပိုင်ဆိုင်မှုနှင့် ခွဲခြမ်းစိတ်ဖြာမှု

| | ထိန်းချုပ်သူ | ထိန်းထိ |
|------------|--------------------------|---------------|
| ကျား | မ | ကျား + မ |
| မြက်ခတ်စက် | အပ်ချုပ်စက် | ကျွဲ၊ ခွာ |
| ဈေး | ဒီ.ဖိုချောင်းသုံးပစ္စည်း | ဆိုင်ကယ် |
| ဈေးခတ်စက် | လက်ထပ်ရတနာ | ဖုန်း |
| ရေခတ်စက် | ဖြာက်၊ ဘဲ | လယ်၊ ဥယျာဉ် |
| | | ပေါက်တူး၊ စား |
| | | TV |
| | | စက်ဘီး |

| | အသုံးပြုသူ | ထိန်းထိ |
|------------|--------------------------|---------------|
| ကျား | မ | ကျား + မ |
| မြက်ခတ်စက် | အပ်ချုပ်စက် | ဆိုင်ကယ် |
| ဈေးခတ်စက် | ဒီ.ဖိုချောင်းသုံးပစ္စည်း | ဈေး |
| ရေခတ်စက် | လက်ထပ်ရတနာ | ဖုန်း |
| ကျွဲ၊ ခွာ | ဖြာက်၊ ဘဲ | TV |
| | | စက်ဘီး |
| | | ပေါက်တူး၊ စား |
| | | ဥယျာဉ်၊ လယ် |

ကျား-မရေးရာ ကဏ္ဍ #၁။ ပိုင်ဆိုင်မှုနှင့် ခွဲခြမ်းစိတ်ဖြာမှု သုံးသပ်ချက်

ထိန်ထဲကျေး၊ ရွာစစ်ကရင်အဖြစ်ဆိန်၊ ညောင်ပင်လယ်၊ သုံး သစ်ချက်

ထိန်ထဲကျေးရွာတွင် အမျိုးသားများဆုံးဖြတ်ပိုင်ခွင့်ရှိသော
 ပစ္စည်းများမှာ ဖြူခဲစက်၊ ဂျေ၊ ဂျေဖောင်းခက်၊ ဂျေခဲခက် စသည်ဖြင့်
 မိမိတို့ အသုံးပြုသော ပစ္စည်းများအပေါ်မူတည်၍ အမျိုးသားများကဆုံး
 ဖြတ်ပိုင်ခွင့်ရှိသည်ဟု ပြောကြသည်။

ထိန်ထဲကျေးရွာစစ်ကရင်၊ သမီးများဆုံးဖြတ်ပိုင်ခွင့်ရှိသော
 ပစ္စည်းများမှာ အင်္ကျီအင်္ကျီ၊ ဖိနပ်အင်္ကျီ၊ ပစ္စည်း၊ လက်ဝတ်ရတနာ၊
 ကြက်သေ့ စသည်ဖြင့် မိမိတို့ အသုံးပြုသော ပစ္စည်းများအပေါ်မူတည်၍
 ဆုံးဖြတ်ပိုင်ခွင့်ရှိသည်ဟု ပြောကြသည်။

အမျိုးသား၊ အမျိုးသမီးနှစ်ဦး သဘောတူဆုံးဖြတ်သော
 ပစ္စည်းများအနေဖြင့် အိတ်၊ ခွေး၊ ဆိုင်ကတ်၊ TV၊ ဖုန်း၊ ခက်ခက်၊ ပေါက်တူး၊
 စား၊ ဥပုကန်၊ လယ် စသော ပစ္စည်းများ နှစ်ဦးလုံး အသုံးပြုကြပြီး နှစ်ဦးလုံး
 ဆုံးဖြတ်ပိုင်ခွင့်ရှိသူများဟု သတ်မှတ်ကြပါသည်။

အများစုမှာ ပိုင်ဆိုင်မှု အသုံးပြုခြင်းနှင့် ဆုံးဖြတ်ခြင်းများ
 ပေါ်ပြပါအညွှန်းအတိုင်း အသုံးပြုမှုအပေါ် ဆုံးဖြတ်ကြသည်ကိုတွေ့ရပါသည်။

ထိန်ထဲကျေးရွာ ဇာရင်းအဖြစ်အသုံးပြုသူဇယား သုံးသပ်ချက်

ထိန်ထဲကျေးရွာ ဇာရင်းအဖြစ်အသုံးပြုသူဇယားတွင် -
မြန်မာ့တစ်နိုင်ငံ၊ ဧရာဝတီတိုင်း၊ ရေငယ်တိုင်း၊ ဣန္ဒာဝတီမြို့နယ်၊ ဝိုင်းလှိုင်ကျေးရွာ၊ သားအိမ်၊
ပြင်ဇာတိ၊ အင်္ဂလိပ်တိုင်း၊ မိုးညှင်းမြို့နယ်၊ ပုသိမ်၊ လက်ဝဲရပ်ကွက်၊ မြောက်၊
သဲဝိုင်း၊ ဝိုင်းလှိုင်ကျေးရွာ၊ သားအိမ်၊ အသုံးပြုသူအရပ်ရပ်၊ ဆိုင်ကပ်၊ ဧရာ၊ ဖုန်း၊
TV၊ စက်ကိုင်၊ ပေါက်စား၊ စား၊ ဥပဒေအရပ်ရပ်၊ ဝိုင်းလှိုင်ကျေးရွာ၊ သားအိမ်၊
ဝိုင်းလှိုင်ကျေးရွာ၊ ဝိုင်းလှိုင်ကျေးရွာ၊ သားအိမ်၊ အသုံးပြုသူအရပ်ရပ်၊ ပုသိမ်၊
အထက်ပတ်ဝန်းကျင်တွင် ရှိပါသည်။

ဝိုင်းလှိုင်ကျေးရွာတွင် နေထိုင်နေသည့် ပုသိမ်၊ အရပ်
ကြမ်း၊ သုံးပုသိမ်၊ သားအိမ်၊ သားအိမ်၊ သုံးပုသိမ်၊ ပုသိမ်၊ အရပ်
ကိုတွေ့ရပါသည်။ အသုံးပြုသူ၊ သုံးပုသိမ်၊ သုံးပုသိမ်၊ ပုသိမ်၊ သားအိမ်၊
ပုသိမ်၊ အရပ်ရပ်ကိုတွေ့ရပါသည်။ ဝိုင်းလှိုင်ကျေးရွာ၊ အသုံးပြုသူအရပ်ရပ်၊
ပုသိမ်၊ သားအိမ်၊ သားအိမ်၊ အသုံးပြုသူအရပ်ရပ်၊ TV၊ ဖုန်း၊
ဥပဒေအရပ်ရပ်၊ လက်ဝဲရပ်ကွက်၊ ဝိုင်းလှိုင်ကျေးရွာ၊ အသုံးပြုသူအရပ်ရပ်၊
အရပ်ရပ်ကိုတွေ့ရပါသည်။

၆.၄။ရာသီခွင်ပြ ပြက္ခဒိန်

| အကြောင်းအရာ | ရာသီချိန်ပြ ပြက္ခဒိန် | | | | | | | | | အိမ် | | |
|-------------|-----------------------|-----------|-------------|----------------|----------------|----------------|----------------|----------------|----------------|------------------|----------------|---------------|
| | ဧပြီလ ၁၃ | မေလ ၁၃ | ဇွန်လ ၁၃ | ဇူလိုင်လ ၁၃ | ဇူလိုင်လ ၁၃ | ဇူလိုင်လ ၁၃ | ဇူလိုင်လ ၁၃ | ဇူလိုင်လ ၁၃ | ဇူလိုင်လ ၁၃ | အောက်တိုဘာ ၁၃ | နိုဝင်ဘာ ၁၃ | ဒီဇင်ဘာ ၁၃ |
| ဥယျာဉ် | ☰ | ☷ | | | | | | | | | ☷ | ☷ |
| လယ် | | | | | ☷ | ☷ | | | | ☷ | ☷ | |
| တိုင်း | ☷ | ☷ | ☷ | | | | | | | ☷ | ☷ | ☷ |
| ကြံ့ခင်း | | ☷ | ☷ | ☷ | | | | | | ☷ | ☷ | ☷ |
| တောဥယျာဉ် | | | | | | | ☷ | ☷ | ☷ | | | |
| ဝင်ငွေ | ▲▲ | ▲▲ | ▲ | ▲ | ▲ | ▲ | ▲ | ▲ | ▲ | ▲▲ | ▲▲ | ▲▲ |
| ထွက်ငွေ | ▲ | ▲▲ | ▲▲ | ▲▲ | ▲▲ | ▲▲ | ▲▲ | ▲▲ | ▲▲ | ▲▲ | ▲▲ | ▲▲ |

ရာသီခွင်ပြ ပြက္ခဒိန် သုံးသပ်ချက်

ထိန်ထဲကျေးရွာ၊ အနောက်တန်းကျေးရွာအုပ်စု၊ တနင်္သာရီမြို့နယ်

ထိန်ထဲကျေးရွာတွင် ကျေးရွာလူထုများ အစီအစဉ်များ သစ်ပင်
ပေါင်းစုံ၊ လယ်၊ ကျွဲ၊ ကြံစား၊ ဝှက်၊ ဖြူစင်သည်။

ပျောက်ခဲ့သော စိုက်ပျိုးခြင်းကို ဇန်နဝါရီ၊ ဖေဖော်ဝါရီ၊ မိုဝင်အတွင်း
ဒီဇင်ဘာလများတွင် ပြုလုပ်ကြသည်။ ခြစ်ခြစ်သီးနှံဖြစ်၍ ကျန်ရှိသော
စိုက်ပျိုးခြင်း များရှိကြသည်။

လယ်စိုက်သော ကလေးများ မေလတွင် ဇွန်လဖြင့် နောက်
တိုက်တွင် မိုဝင်အလများတွင် ရက်သိမ်းကြသည်။

ကျွဲ၊ စိုက်သော လယ်၊ ဇန်နဝါရီ၊ ဖေဖော်ဝါရီ၊ မတ်လများတွင်
အောက်တိုဘာ၊ မိုဝင်အ၊ ဒီဇင်ဘာလများတွင် စိုက်ပျိုးကြသည်။

ကြံစိုက်စားကို ဖေဖော်ဝါရီ၊ မတ်၊ ဧပြီလတွင် အောက်တိုဘာ၊ မိုဝင်
အ၊ ဒီဇင်ဘာလများတွင် စိုက်ပျိုးကြသည်။

စောစောခြင်းကို ဇူလိုင်၊ ဩဂုတ်၊ စက်တင်ဘာလများတွင်လုပ်
ကိုင်ကြသည်။

ထိန်ထဲကျေးရွာတွင် ပျောက်ခဲ့သော လယ်၊ ကျွဲ၊ ကြံစားများ
ကို အမျိုးသမီး၊ အမျိုးသားများ ပူးပေါင်းပြီး လုပ်ကိုင်ကြသည်။ စောစောခြင်း၊
လုပ်ငန်းကို အမျိုးသား၊ အမျိုးသမီးများ လုပ်ကိုင်ကြသည်ကို တွေ့ရပါသည်။

၆.၅ ကျားမရေးကဏ္ဍ(၂)ပင့်ကူအိမ်ပြုပြင်မှု

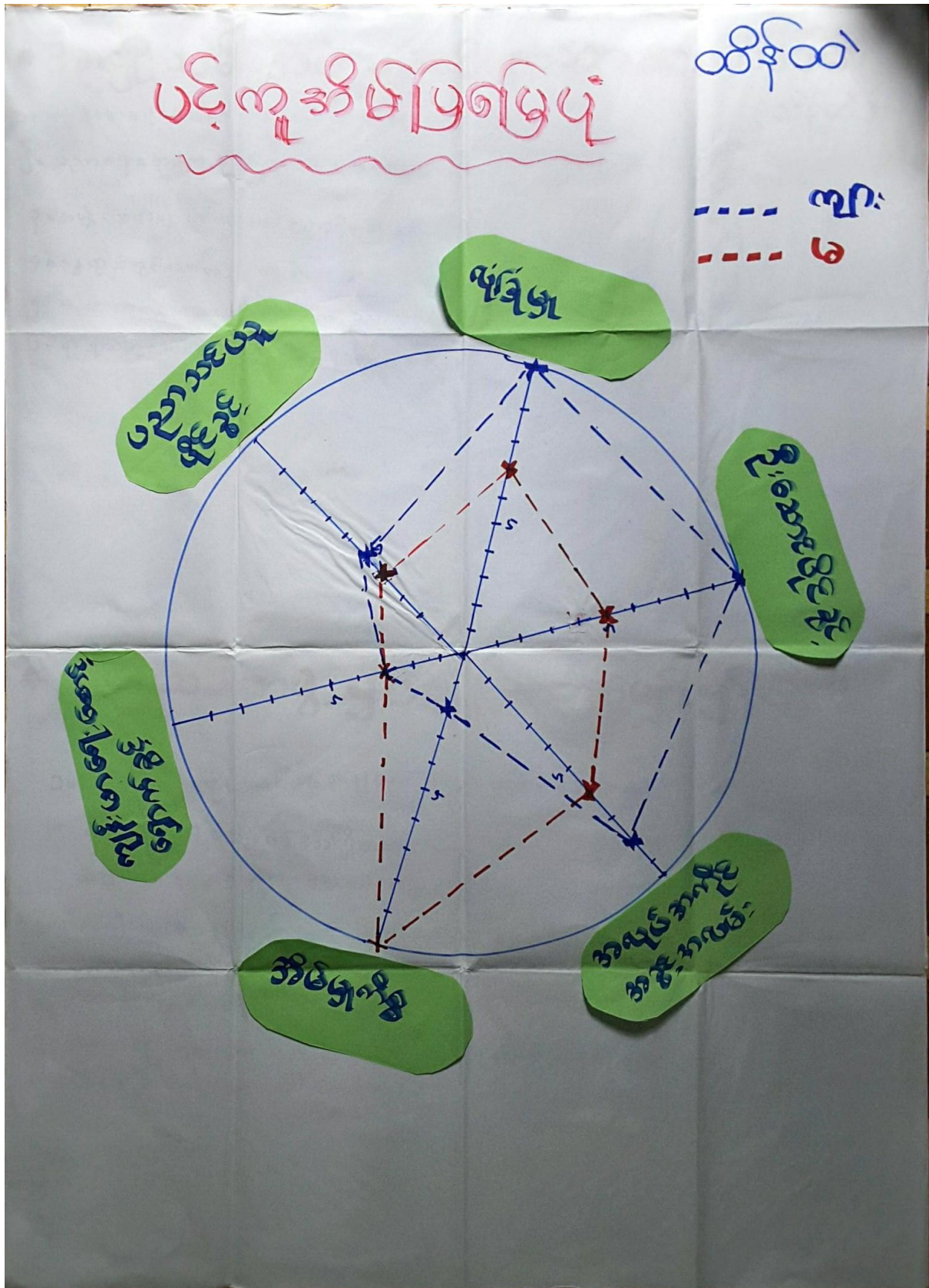

ထိန်ထဲကျေးရွာ၊ အနောက်မော်တုန်းကျေးရွာအုပ်စု၊ တနင်္သာရီမြို့နယ်

ကျားမရေးကဏ္ဍ(၂)ပင့်ကူအိမ်ပြုမေ့သုံးသပ်ချက်

ထိန်ထဲကျေးရွာ ပင်လူအိမ်ပြုဖြေပုံ သုံးသပ်ချက်

ထိန်ထဲကျေးရွာတွင် ပင်လူအိမ်ပြုဖြေပုံအတွက် ၊ ပညာသစ်
 ယူပိုင်ခွင့် ၊ ယုံခြုံမှု ၊ ဦးဆောင်ပိုင်ခွင့် ၊ နာလုပ်ကိုင် နာခွင့်ကလေး၊
 အိမ်ပြုလိမ္မော် ၊ ကျန်းမာရေးဆေးရွာလ်ခွင့် ယူဆောင်ခေါင်းစဉ် (၆)ခု
 ဖြင့်ဆွေးနွေးခဲ့ပါသည်။ ထိုခေါင်းစဉ် (၆)ခုထဲမှ အမျိုးသားများ
 သည် ယုံခြုံမှု ၊ ဦးဆောင်ပိုင်ခွင့် ၊ နာလုပ်ကိုင် နာခွင့်ကလေး၊
 ဆိုဆောင်ခေါင်းစဉ် (၃)ခုတွင် အမျိုးသမီးများ၏ သတ်မှတ်ချက်ထက်
 ကွာဟမှုများသည် တွေ့ရပါသည်။ ပညာသင်ယူပိုင်ခွင့်တွင် ကွာ
 ဟချက်များမှာ ငယ်သူငယ်များ ကျန်းမာရေးဆေးရွာလ်ခွင့်တွင်
 တွေ့ရှိရသည်။ အိမ်ပြုလိမ္မော် ဆိုဆောင်ခေါင်းစဉ်တွင် အမျိုး
 သမီးများသည် အမျိုးသားများ၏ သတ်မှတ်ချက်ထက် ကွာဟမှုများ
 သည် တွေ့ရပါသည်။

ထိန်ထဲကျေးရွာ၏ ပင်လူအိမ်ပြုဖြေပုံ အပေါ်အမျိုးသား
 ခွင့်အမျိုးသမီး ဆွေးနွေးချက်များအရ ကျား ၂၂ ရာခိုင်နှုန်း၊
 မ ၇၈ ရာခိုင်နှုန်း တို့သည်
 မှု အားလုံး သေသတ် တွေ့ရပါသည်။

၆.၆.၂ Venn ရှိတ်ဆက်မှုပြမြေပုံ



ချိတ်ဆက်မှုပြုလေ့လာ သုံးသပ်ချက်

ထိန်ထဲကျေးရွာ၊ အနောက်မော်တုန်းကျေးရွာအုပ်စု၊ တနင်္သာရီမြို့နယ်

ထိန်ထဲကျေးရွာ၏ချိတ်ဆက်မှုဖြင့်လည်း သုံးသပ်ချက်

ထိန်ထဲကျေးရွာ၏ကျေးရွာလူထုထဲတွင် ရှာဖွေမှုများ (ကျေးရွာ
တောင်အောင်)၊ ဆယ်နှစ်ပွား၊ ကရင်လူကြီး၊ နှစ်ဆောင်ယံနှင့်မိန်းမကြီး၊
ကာလယား၊ တောင်အောင်၊ ကာလယား၊ တောင်အောင်၊ မ.ဘ.သ.က.ဖွဲ့၊ NLD၊
ကြံ့ခိုင်ရေး စသည့်က.ဖွဲ့.ကစည်း ယော် (၉) ခုရှိသည်ကို တွေ့ရပါသည်။

ထိုက.ဖွဲ့.ကစည်း ယော်များသည် တစ်ခုနှင့်တစ်ခု ချိတ်ဆက်
ဆက်စပ်၍ သော်လည်းကောင်း၊ တစ်ခုခုချိတ်ဆက်မှုဖြင့် သော်လည်းကောင်း၊
လုံးဝသို့မဟုတ် ချိတ်ဆက်မှုမရှိဘဲ သည်ကို တွေ့ရပါသည်။

ထိုက.ဖွဲ့.ကစည်းများထဲတွင် ရှာဖွေမှုများ (ကျေးရွာတောင်အောင်၊
ဆယ်နှစ်ပွား၊ ကရင်လူကြီး၊ နှစ်ဆောင်ယံနှင့်မိန်းမကြီး၊ က.ဖွဲ့.စသော
က.ဖွဲ့.ကစည်းများသည် ကျေးရွာလူထုအပေါ် ပြောဆိုနိုင်စွမ်းရှိသည့် ဩ
ဇာလွှမ်းမိုးမှုနှင့်အညီ သည်ကို တွေ့ရပါသည်။

၇။အခက်အခဲအတားဆီး၊ ပြဿနာ၊ စိန်ခေါ်မှုများ၊ မျှော်မှန်းချက်များ

*** အမျိုးသမီးအဖွဲ့မှတင်ပြသော အခက်အခဲ**

၁။ ဂျန်းမာဂျေးအခက်အခဲ (ဆေးပေးသုံးပစ္စည်း) (ထိန်းထိ)

၂။ ပညာရေးအခက်အခဲ (မြစ်ကူးတံတားမရှိ)

၃။ အမျိုးသမီးများအလုပ်အကိုင်ခက်ခဲအလုပ်၊ ဤသို့ခြင်း

၄။ ဧရာဝတီတောင်ဘက်သို့ ရေအခက်အခဲဖြစ်ခြင်း

၅။ ပညာသင်တန်းများအတွက် ယာယီသင်ကြားပေးခြင်းနှင့် ဂျန်းမာဂျေးအခက်အခဲ

၆။ မိုးရာသီတွင်လမ်းပန်းဆက်သွယ်ရေးအခက်အခဲ

*** အမျိုးသမီးအဖွဲ့မှတင်ပြသောမျှော်မှန်းချက်**

၁။ သွားလာရေးအခက်အခဲဖြေရှင်းပေးရန်အတွက် လမ်းပန်းဖွင့်ပေးခြင်း

၂။ ဂျန်းမာဂျေးအခက်အခဲရှိသောကြောင့် ဆေးပေးသုံးပစ္စည်းရှိစေခြင်း

၃။ အမျိုးသမီးများအသက်မွေးဝမ်းကြောင်း၊ ဂျန်းမာဂျေးအခက်အခဲဖြေရှင်းပေးခြင်း

၄။ စိုက်ပျိုးရေးအဖွဲ့အစည်းဖွဲ့စည်းပေးခြင်းနှင့် အလုပ်အကိုင်အခက်အခဲ

၅။ ပညာရေး၊ ဂျန်းမာဂျေးအခက်အခဲဖြေရှင်းပေးခြင်းနှင့် ဂျန်းမာဂျေးအခက်အခဲ

၆။ မြစ်ကူးတံတားဆောက်လုပ်ခြင်း

၇။ ဆေးပေးသုံးပစ္စည်းအခက်အခဲဖြေရှင်းပေးခြင်းနှင့် ဂျန်းမာဂျေးအခက်အခဲ

၈။ ဂျန်းမာဂျေးအခက်အခဲဖြေရှင်းပေးခြင်းနှင့် ဂျန်းမာဂျေးအခက်အခဲ

* အမျိုးသား အဖွဲ့ ဖွဲ့စည်းပုံသော အခက်အခဲ (ထိန်ထဲ)

- ၁။ ကျန်းမာရေး စောင့်ရှောက်ခွင့် ရခဲ၊ သောဇာန် ကခက်ခဲ ဖြစ်သည်
- ၂။ အဖွဲ့အစည်းများ ဖွဲ့စည်းပုံ၊ အဖွဲ့ဝင် ၂၄ နာရီ ဖြစ်နိုင်သည်။ သို့မဟုတ် အဖွဲ့ဝင် အဖွဲ့ဝင် နှစ်ဦးစီ ကခက်ခဲ ဖြစ်
- ၃။ အဖွဲ့ဝင်များ ဖွဲ့စည်းပုံ သို့မဟုတ် အဖွဲ့ဝင်များ ဖွဲ့စည်းပုံ ကခက်ခဲ ဖြစ်
- ၄။ စိုက်ပျိုးရေး ဖွဲ့စည်းပုံ၊ အဖွဲ့ဝင်များ ဖွဲ့စည်းပုံ ကခက်ခဲ ဖြစ်
- ၅။ အဖွဲ့ဝင်များ ဖွဲ့စည်းပုံ သို့မဟုတ် အဖွဲ့ဝင်များ ဖွဲ့စည်းပုံ ကခက်ခဲ ဖြစ်
- ၆။ အဖွဲ့ဝင်များ ဖွဲ့စည်းပုံ သို့မဟုတ် အဖွဲ့ဝင်များ ဖွဲ့စည်းပုံ ကခက်ခဲ ဖြစ်
- ၇။ အဖွဲ့ဝင်များ ဖွဲ့စည်းပုံ သို့မဟုတ် အဖွဲ့ဝင်များ ဖွဲ့စည်းပုံ ကခက်ခဲ ဖြစ်
- ၈။ အဖွဲ့ဝင်များ ဖွဲ့စည်းပုံ သို့မဟုတ် အဖွဲ့ဝင်များ ဖွဲ့စည်းပုံ ကခက်ခဲ ဖြစ်

* အမျိုးသား အဖွဲ့ ဖွဲ့စည်းပုံသော မျှော်မှန်းချက်

- ၁။ ကျန်းမာရေး စောင့်ရှောက်ခွင့် ရခဲ၊ သောဇာန် သေ၊ သေ၊ သို့မဟုတ် အဖွဲ့ဝင်
- ၂။ ၂၄ နာရီ ဖြစ်နိုင်သည်
- ၃။ အဖွဲ့ဝင်များ ဖွဲ့စည်းပုံ သို့မဟုတ် အဖွဲ့ဝင်များ ဖွဲ့စည်းပုံ ကခက်ခဲ ဖြစ် (အဖွဲ့ဝင် အဖွဲ့ဝင်)
- ၄။ စိုက်ပျိုးရေး ဖွဲ့စည်းပုံ၊ အဖွဲ့ဝင်များ ဖွဲ့စည်းပုံ ကခက်ခဲ ဖြစ်
- ၅။ အဖွဲ့ဝင်များ ဖွဲ့စည်းပုံ သို့မဟုတ် အဖွဲ့ဝင်များ ဖွဲ့စည်းပုံ ကခက်ခဲ ဖြစ်
- ၆။ အဖွဲ့ဝင်များ ဖွဲ့စည်းပုံ သို့မဟုတ် အဖွဲ့ဝင်များ ဖွဲ့စည်းပုံ ကခက်ခဲ ဖြစ်
- ၇။ အဖွဲ့ဝင်များ ဖွဲ့စည်းပုံ သို့မဟုတ် အဖွဲ့ဝင်များ ဖွဲ့စည်းပုံ ကခက်ခဲ ဖြစ်
- ၈။ အဖွဲ့ဝင်များ ဖွဲ့စည်းပုံ သို့မဟုတ် အဖွဲ့ဝင်များ ဖွဲ့စည်းပုံ ကခက်ခဲ ဖြစ်

၆.၉။ ဖွံ့ဖြိုးတိုးတက်ရေးလုပ်ငန်းများ၊ စီမံကိန်းလုပ်ငန်းခွဲများစာရင်း

ထိန်ထိန်

လုပ်ငန်းစဉ် - အမျိုးသား + အမျိုးသမီး

၁။ ဆေးပေးခန်း (က + ဝ) 1

၂။ ပုဂံကရီး (ရေအားလျှော့စက်) (က + ဝ) 9

၃။ ရွာတွင်းလမ်း (ဧကွန်ကရစ်) (က + ဝ) 2

၄။ ဆိုက်ပျိုးရေး၊ မွေးမြူရေး၊ သစ်တန်း (က + ဝ) 8

၅။ မြစ်စိမ်းရောင် (က + ဝ) 6

၆။ ဥယျာဉ်၊ အိမ် (ကရစ်) (က) 7

၇။ မြစ်ကူးတံတား (ထိန်ထိန် ↔ ထုံဒွယ်) 4 (က + ဝ)

၈။ အဝီစိကွင်း (ရေ) (က) 10

၉။ ရေချိုရေ ဖျာင်ကန် (မ) 3

၁၀။ အိမ်တွင်း ပြင်ဆင်ရေး (မ) 5

ကျေးရွာဖွံ့ဖြိုးရေး ဦးစားပေးလုပ်ငန်းများ

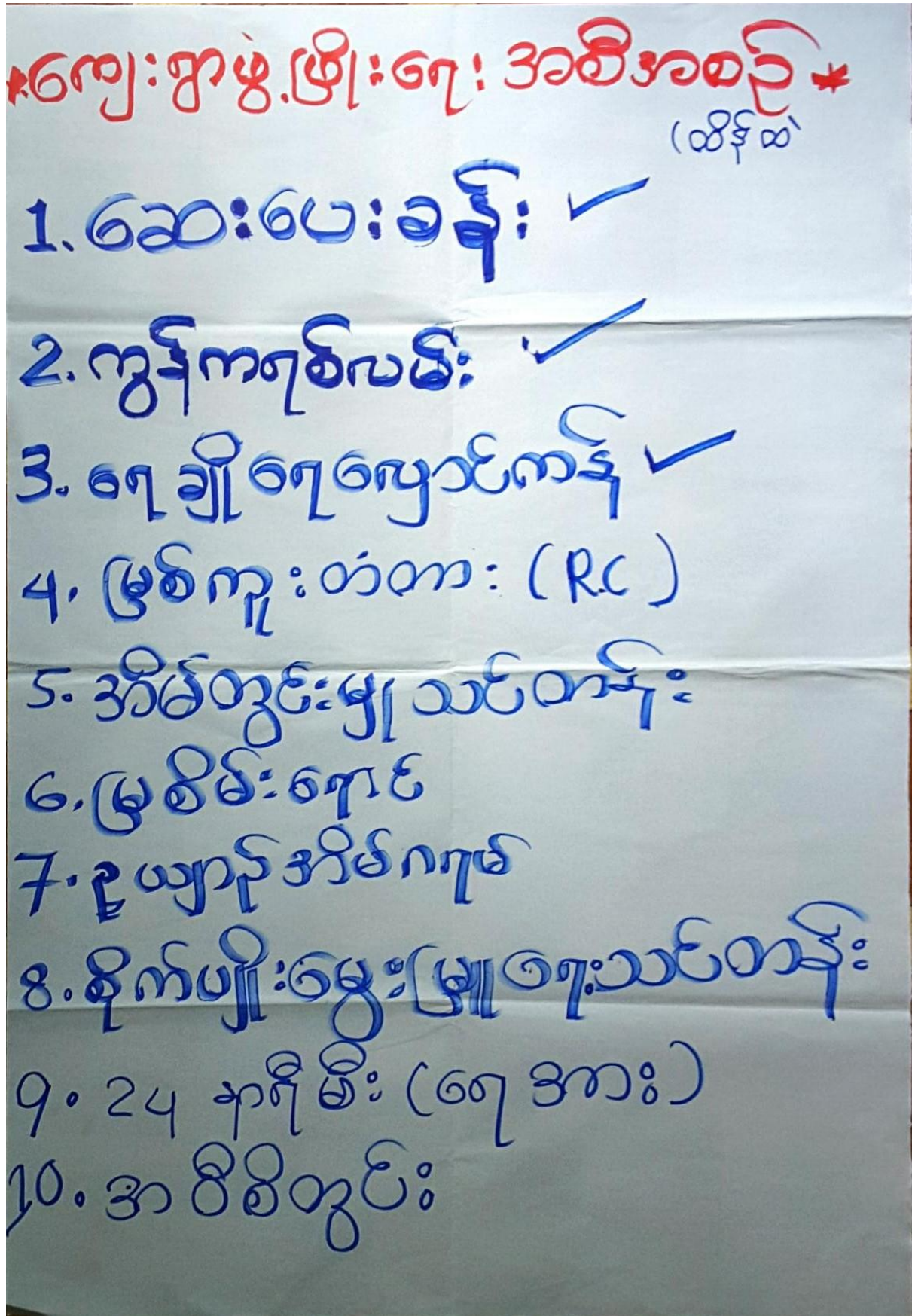

၇။ ကျေးရွာအချက်အလက်(ပုံစံ-၁)



ပုံစံ - ၈ - ၁ ကျေးရွာအခြေခံအချက်အလက်များ (Form PC 1)

လမ်းညွှန်ချက်။ ကျေးရွာတစ်ရွာသို့ ပထမဆုံးမိတ်ဆက်ခရီး သွားရောက်သောအခါ လူထုစည်းရုံးရေးမှူးသည် ကျေးရွာခေါင်းဆောင်များအား ကျေးရွာအချက်အလက်များကို မေတ္တာရပ်ခံ၍ တောင်းခံရသည်။ ဤအချက်အလက်များကို စီမံကိန်းမိတ်ဆက်အစည်းပေးမတိုင်မီတောင်းခံရမည်။ စီမံကိန်းမိတ်ဆက်အစည်းပေးတွင် လူထုစည်းရုံးရေးမှူးသည် ဤအချက်အလက်များအား စစ်ဆေးပြီး မှန်ကန်အောင်ပြုလုပ်ရမည်။ ပြီးနောက်တွင် လူထုစည်းရုံးရေးမှူးမှ သတင်းအချက်အလက်ထဲသို့ Tablets မှ တဆင့် ဖြည့်သွင်းရမည်။

| | | |
|--|---|------------------------------|
| ကျေးရွာခေါင်းဆောင် အမည် ဦးဝင်းကျော် | ကျေးရွာခေါင်းဆောင်၏ ဖုန်းနံပါတ် ၀၉၇၃၂၂၃၅၈၄ | လူထုစည်းရုံးရေးမှူး၏ အမည် |
| ပြည်နယ်၊တိုင်းဒေသကြီး | မြို့နယ် ကယားပြည် | ကျေးရွာအုပ်စု အနောက် ကျေးရွာ |

က။ လူဦးရေ ၀၉၄၅၈၅၈၃၈၂၆၁ မောင်ဦး

| လူမျိုးစု | အိမ်ထောင်စုအရေအတွက် | ကိုးကွယ်သည့်ဘာသာ | အိမ်ထောင်စုအရေအတွက် |
|---|---------------------|----------------------|---------------------|
| လူမျိုးစု (၁) ---ဗမာ--- | 31 | ဘာသာ (၁) ---ဗုဒ္ဓ--- | 29 |
| လူမျိုးစု (၂) ----- | | ဘာသာ (၂) အစ္စလာမ် | 2 |
| လူမျိုးစု (၃) ----- | | ဘာသာ (၃) ----- | |
| လူမျိုးစုရော အခြား ----- | | ဘာသာရော ----- | |
| | အရေအတွက် | | |
| မသန်စွမ်းသူများ | 1 | | |
| သက်ကြီးရွယ်အိုများ (၆၅ နှစ် နှင့် အထက်) | 8 | | |
| စစ်ဘေးရှောင် | | | |

| | အမျိုးသား (အရေအတွက်) | အမျိုးသမီး (အရေအတွက်) |
|------------------------|----------------------|-----------------------|
| လူဦးရေ | | |
| လူမျိုးစု (၁)---ဗမာ--- | 62 | 81 |
| လူမျိုးစု (၂)----- | | |
| လူမျိုးစု (၃)----- | | |
| အခြား | | |
| အိမ်ထောင်စဦးစီး | 26 | 5 |



(ခ) အခြေခံအဆောက်အအုံ အသုံးအဆောင်များ

| စာသင်ကျောင်း | အမှတ် ခြံစိုပ်ပါ | ကျန်းမာရေး | အမှတ် ခြံစိုပ်ပါ | ဘာသာရေး အဆောက် အအုံများ | အမှတ် ခြံစိုပ်ပါ |
|-----------------|--------------------------|------------------|--------------------------|----------------------------|-------------------------------------|
| အထက်တန်းကျောင်း | <input type="checkbox"/> | ဆေးရုံ | <input type="checkbox"/> | စေတီ | <input type="checkbox"/> |
| အလယ်တန်းကျောင်း | <input type="checkbox"/> | ကျန်းမာရေးဌာန | <input type="checkbox"/> | ဘုန်းကြီးကျောင်း | <input checked="" type="checkbox"/> |
| မူလတန်းကျောင်း | <input type="checkbox"/> | ကျန်းမာရေးဌာနခွဲ | <input type="checkbox"/> | ဟိန္ဒူဘုရားကျောင်း | <input type="checkbox"/> |
| မူကြိုကျောင်း | <input type="checkbox"/> | ဆေးပေးခန်း | <input type="checkbox"/> | ခရစ်ယာန်ကျောင်း | <input type="checkbox"/> |
| အခြား | <input type="checkbox"/> | အခြား | <input type="checkbox"/> | ဗလီ | <input type="checkbox"/> |
| | | | | အခြား | <input type="checkbox"/> |
| မှတ်ချက် | | မှတ်ချက် | | မှတ်ချက် | |

(ဂ) ကျွမ်းကျင်သူများမှတ်တမ်း (ကျေးရွာတွင်နေထိုင်သော သို့မဟုတ် တခြားရွာမှလာရောက်သော ကျွမ်းကျင်သူများ)

| (ခ) စာသင်ကျောင်း | | | (၂) ကျန်းမာရေး | | | (၃) လက်မှုပညာရှင် | | |
|------------------|--------------------------|--------------------------|------------------------------|--------------------------|--------------------------|-------------------------------|-------------------------------------|--------------------------|
| | ရွာတွင်နေ ထိုင်သူ | အခြား ရွာမှ လာသူ | | ရွာတွင်နေ ထိုင်သူ | အခြား ရွာမှ လာသူ | | ရွာတွင် နေထိုင်သူ | အခြား ရွာမှ လာသူ |
| မူလတန်းပြဆရာ/မ | <input type="checkbox"/> | <input type="checkbox"/> | ဆရာဝန် | <input type="checkbox"/> | <input type="checkbox"/> | လက်သမား | <input checked="" type="checkbox"/> | <input type="checkbox"/> |
| အထက်တန်းပြဆရာ/မ | <input type="checkbox"/> | <input type="checkbox"/> | လက်ထောက် ကျန်းမာရေးမှူး | <input type="checkbox"/> | <input type="checkbox"/> | ပန်းရံ | <input checked="" type="checkbox"/> | <input type="checkbox"/> |
| အလယ်တန်းပြဆရာ/မ | <input type="checkbox"/> | <input type="checkbox"/> | အမျိုးသမီးကျန်းမာရေး ဆရာမ | <input type="checkbox"/> | <input type="checkbox"/> | လျှပ်စစ်ကျွမ်းကျင် မီးသမား | <input type="checkbox"/> | <input type="checkbox"/> |
| မူကြိုဆရာ/မ | <input type="checkbox"/> | <input type="checkbox"/> | သားဖွားဆရာမ | <input type="checkbox"/> | <input type="checkbox"/> | ရေပိုက်သူလ်သူ | <input checked="" type="checkbox"/> | <input type="checkbox"/> |
| အခြား | <input type="checkbox"/> | <input type="checkbox"/> | ပြည်သူ့ကျန်းမာရေးလုပ်သား | <input type="checkbox"/> | <input type="checkbox"/> | စက်ပြင်ဆရာ | <input checked="" type="checkbox"/> | <input type="checkbox"/> |
| မှတ်ချက် | | | မှတ်ချက် | | | မှတ်ချက် | | |

(ဃ) ကျေးရွာသို့ ရောက်ရှိနိုင်သည့် လမ်းအခြေအနေ / ကျေးရွာတစ်ရွာသည် ၎င်း၏ ကျေးရွာအုပ်စုနှင့် ဆက်သွယ်ထားသော လမ်းအခြေအနေ (အောက်ပါတို့ကို ဝိုင်းပါ)

ကျောက်ကြမ်းလမ်း ကတ္တရာလမ်း ကွန်ကရစ်လမ်း မော်တော်ဆိုင်ကယ်လမ်း
 ကျောက်ခင်းလမ်း မြေသားလမ်း လူသွားလမ်း အခြား _____

(င) ကျေးရွာဖွံ့ဖြိုးမှုစီမံချက်

- (၁) လူထုဗဟိုပြုစီမံကိန်းမစတင်မီ ဤကျေးရွာတွင်ကျေးရွာဖွံ့ဖြိုးမှု စီမံချက်ရှိခဲ့ပါသလား? ဝိုင်းပါ
- (၂) ရှိခဲ့ပါလျှင် ဤစီမံချက်ကို မည်သည့် ခုနှစ်တွင်ပြင်ဆင်ခဲ့ပါသနည်း? ရှိပါသည်/မရှိပါ/မသိပါ
- (၃) ဤစီမံချက်ကို မြို့နယ်မှအတည်ပြုခဲ့ပါသလား? နှစ်-----/မသိပါ
ပြုခဲ့ပါသည်/မပြုခဲ့ပါ /မသိပါ



(စ) ခရီးအကွာအဝေး

- (၁) ဤကျေးရွာ၏ပဟိုမှ ၎င်းကျေးရွာအုပ်စု၏ပဟိုအထိ ခရီးမိုင်မည်မျှကွာဝေးသနည်း?
- (၂) ဤကျေးရွာမှ ၎င်းကျေးရွာအုပ်စုပဟိုအထိ သွားလာရာတွင်ကြာမြင့်သည့်အချိန်။

မိုင် ၀.၇၅ / မာပီ

ခြောက်သွေ့ရာသီတွင်ကြာချိန် ၅ မိနစ် ထော်လာဂျီ/မော်တော်ဆိုင်ကယ်/ခြေလျင်/လာ/မော်တော်ဘုတ်/အခြား -----

မိုးရာသီတွင်ကြာချိန် ၅ မိနစ် ထော်လာဂျီ/မော်တော်ဆိုင်ကယ်/ခြေလျင်/လာ/မော်တော်ဘုတ်/အခြား -----

(ဆ) ပတ်ဝန်းကျင်ဆိုင်ရာ သဘာဝဘေးအန္တရာယ်

ဤကျေးရွာတွင် ရေကြီးခြင်းကဲ့သို့ သဘာဝဘေးအန္တရာယ်ကျရောက်ဖူးခြင်း ရှိပါသလား။

မရှိပါ ရှိပါသည် ရှိလျှင်ဖော်ပြပါ သစ်တောရှင်းဖြတ်ရေး

(ဇ) ကျေးရွာတွင် ဖွဲ့စည်းထားသော အဖွဲ့အစည်းများ

လူထုပဟိုပြုစီမံကိန်းမတိုင်မီ ဤကျေးရွာတွင် ကျေးရွာဖွံ့ဖြိုးရေးအတွက် အစိုးရ (သို့) ရွာသားများကိုယ်တိုင် (သို့) စီမံကိန်းတစ်ခုခုမှ ဖွဲ့စည်းထားသည့် အဖွဲ့အစည်းများရှိပါသလား။

(၁) -----

(၂) -----

(ဈ) အထွေထွေအုပ်ချုပ်ရေး ဦးစီးဌာန (GAD) မှ မှတ်တမ်းတင်ထားခြင်း

ဤကျေးရွာသည် အထွေထွေအုပ်ချုပ်ရေး ဦးစီးဌာန (GAD) မှ မှတ်တမ်းတင်ထားမှု ရှိပါသလား။

မရှိပါ ရှိပါသည်

ကျေးရွာခေါင်းဆောင်

အမည် ဦးဝင်းစောင်

လက်မှတ်  နေ့စွဲ ၂၇.၁.၂၀၁၇

လူထုစည်းရုံးရေးမှူး

အမည် ဒေါ်အေးစန်း

လက်မှတ်  နေ့စွဲ ၂၇.၁.၂၀၁၇



(စ) ခရီးအကွာအဝေး

(၁) ဤကျေးရွာ၏ဗဟိုမှ ၎င်းကျေးရွာအုပ်စု၏ဗဟိုအထိ ခရီးခိုင်မည်မျှကွာဝေးသနည်း? မိုင်--2--/မီတာ

(၂) ဤကျေးရွာမှ ၎င်းကျေးရွာအုပ်စုဗဟိုအထိ သွားလာရာတွင်ကြာမြင့်သည့်အချိန်၊

ခြောက်သွေ့ရာသီတွင်ကြာချိန်--15 မိနစ်-- ထော်လာရီ/မော်တော်ဆိုင်ကယ်/ခြေလျင်/လား/မော်တော်ဘုတ်/
အခြား -----

မိုးရာသီတွင်ကြာချိန်--၃၀ မိနစ်-- ထော်လာရီ/မော်တော်ဆိုင်ကယ်/ခြေလျင်/လား/မော်တော်ဘုတ်/
အခြား -----

(ဆ) ပတ်ဝန်းကျင်ဆိုင်ရာ သဘာဝဘေးအန္တရာယ်

ဤကျေးရွာတွင် ရေကြီးခြင်းကဲ့သို့ သဘာဝဘေးအန္တရာယ်ကျရောက်ဖူးခြင်း ရှိပါသလား။

မရှိပါ ရှိပါသည် ရှိလျှင်ဖော်ပြပါ -----ရေကြီးခြင်း-----

(ဇ) ကျေးရွာတွင် ဖွဲ့စည်းထားသော အဖွဲ့အစည်းများ

လူထုဗဟိုပြုစီမံကိန်းမတိုင်မီ ဤကျေးရွာတွင် ကျေးရွာဖွံ့ဖြိုးရေးအတွက် အစိုးရ (သို့) ရွာသားများကိုယ်တိုင်(သို့) စီမံကိန်းတစ်ခုခုမှ ဖွဲ့စည်းထားသည့် အဖွဲ့အစည်းများရှိပါသလား။

(၁) -----

(၂) -----

(ဈ) အထွေထွေအုပ်ချုပ်ရေး ဦးစီးဌာန (GAD) မှ မှတ်တမ်းတင်ထားခြင်း

ဤကျေးရွာသည် အထွေထွေအုပ်ချုပ်ရေး ဦးစီးဌာန (GAD) မှ မှတ်တမ်းတင်ထားမှု ရှိပါသလား။

မရှိပါ ရှိပါသည်

ကျေးရွာခေါင်းဆောင်

အမည် ဖိုးမောင်သိန်း

လက်မှတ် ဖိုးမောင်သိန်း နေ့.စွဲ 25. 1. 2017

လူထုစည်းရုံးရေးမှူး

အမည် ဒေါ်ပျဗ္ဗဝင်း

လက်မှတ် ဒေါ်ပျဗ္ဗဝင်း နေ့.စွဲ 25. 1. 2017

ပထမအကြိမ်စည်းအဝေးမှတ်တမ်း

အစည်း အဝေး မှတ်တမ်း

- အစည်း အဝေးခေါင်း စဉ် ။ ။ ပထမ အကြိမ် အစည်း အဝေး
- လှိုင် ပာသာဉ် နေရာ ။ ။ တိန်စဲဆန်းစော်ကြီးကျောင်း
- ရက်စွဲ ။ ။ ၂၇ . ၁ . ၂၀၁၇
- နာရီပိုင်း ။ ။ ၁၂:၀၀ မှ ၂:၃၀ ထိ
- ဦး ဆောင်သူ ။ ။ ဒေါ် ခုပာဉ်မိုး ၊ ဒေါ် ချိုချိုလဲ့
- ထက်ရောက်သူများ ။ ။ က (၈) + မ (၁၂) = ပေါင်း (၂၀) ဦး
- အကြောင်း အရာ ။ ။ ပထမ အကြိမ် အစည်း အဝေး တွင် လူထု ဗဟိုပြု နှိမ် ကိန်း မှ အကြောင်း ကို လူထု ချစ်ခင် ရုံး

မျိုး မှ ရွေးချယ် ပြောကြား ဆွဲကြီး လျှောက် ရွာ လူထု နား မပတ် သည် များ ကို ရှင်း ထင် ပြော ဖြစ် ပါ သည်။ နိမ့် ကိန်း စက်ဝန်း နှင့် ပါ တ် သက် ဓာတ် အကြောင်း ဖရာ များ ကို ဖြီး ဒဲ ဝေ နှစ် ဖန် လုပ် ငန်း ခပ် များ နှင့် နှိုင်း မှတ် နှ့် ရှင်း ဖြစ် ပါ သည်။ ကို နောက် လူထု ချစ်ခင် ရုံး ရေး များ မှ လျှောက် ရွာ အပတ် ညယ် ရေး များ ၊ လျှောက် ရွာ ခေါင်း ဆောင် ၊ လျှောက် ရွာ လူထု ၊ လျှောက် ရွာ နိမ့် ခန်း နှ့် ရေး အဖွဲ့ ၊ ဒေါ် လှိုင် ငန်း စာတန်း များ ကို ရှင်း ထင် ပြော ဖြစ် ကြီး လျှောက် ရွာ စီ မံ ခန်း နှ့် မှု စာဖွဲ့ ကို အစည်း အဝေး ထက် ရောက် ထာသူ များ ၊ ဝေ ဝေ ဘဒ္ဒ အရ ရွေး ညယ် ခဲ့ ပါ သည်။ ကို နောက် လျှောက် ရွာ နိမ့် ခန်း နှ့် မှု စာဖွဲ့ ကို လျှောက် ရွာ ဆောင် ရန် ၊ ရွေး ရန် ကို ရှင်း ထင် ပြော ကြား ခဲ့ ပါ သည်။ လျှောက် ရွာ နိမ့် ခန်း နှ့် မှု စာဖွဲ့ အား HR-၂ တွင် ကို ပတ် ရေး နေ လျှိုး ဖြစ် ခေ ဖြီး COC တွင် ထက် မှတ် ရေး ထိုး နှ့် အစည်း အဝေး ကို ပါ တ် သိမ်း ခဲ့ ပါ သည်။

၈။စီမံကိန်းစက်ဝန်းအချိန်ဇယား(ပုံစံ-၂)



ပုံစံ - ၈ - ၂ - စီမံကိန်းစက်ဝန်းအချိန်ဇယား (PC 2)

လမ်းညွှန်ချက်။ သက်ဆိုင်ရာလူထုစည်းရုံးရေးမှူး/လက်ထောက်နည်းပညာမှူးများမှ စီမံကိန်းစက်ဝန်းအဆင့်တစ်ခုစီပြီးစီးတိုင်း ကျေးရွာနှင့် ကျေးရွာအုပ်စုအတွက် ဤပုံစံကို ဖြည့်သွင်းရမည်။

စည်းရုံးရေးမှူး/ဝန်ထမ်း အမည် **ဒေါ်ခွမာန်ပျို** နေ့စွဲ

စက်ဝန်းအားအမှတ်ခြစ်ပါ စက်ဝန်း(၁) စက်ဝန်း(၂) စက်ဝန်း(၃) စက်ဝန်း (၄)

တနင်္သာရီတိုင်းဒေသကြီး တနင်္သာရီမြို့နယ် ကျေးရွာအုပ်စု **အနောက်မော်တုန်း** ကျေးရွာ **ထိန်တ**

| စီမံကိန်းဆောင်ရွက်မှုအဆင့်များ | နေ့စွဲ | | အစည်းအဝေးတွင်တက်ရောက်သူအရေအတွက် | | | |
|---|-------------|-----------------|---------------------------------|--------------------|---------------------|--|
| | စတင်သည့်နေ့ | ပြီးဆုံးသည့်နေ့ | အမျိုးသားအရေအတွက် | အမျိုးသမီးအရေအတွက် | အိမ်ထောင်စုအရေအတွက် | လူမျိုးစုတက်ရောက်သူအရေအတွက်နှင့် လူမျိုးစုအမည် |
| ၁။ ကျေးရွာစီမံကိန်း မိတ်ဆက်အစည်းအဝေး | ၂၇.၁.၁၇ | ၂၇.၁.၁၇ | ၈ | ၁၂ | ၁၈ / ၃၁ | ၁၈ ဗမာ |
| ၂။ ကျေးရွာဖွံ့ဖြိုးရေး စီမံချက်ရေးဆွဲခြင်း အစည်းအဝေး | ၇.၂.၁၇ | ၇.၂.၁၇ | ၁၂ | ၉ | ၂၁ | ၂၁ ဗမာ |
| ၃။ ကျေးရွာအုပ်စု လုပ်ငန်းဆုံးဖြတ်ချက်ချသည့် အစည်းအဝေး | ၁၉.၂.၁၇ | ၁၉.၂.၁၇ | ၈ | ၇ | ၇၂ | ၁၂ ဗမာ |
| ၄။ မြို့နယ်အဆင့် စီမံကိန်းရေးဆွဲရေး နှင့် အကောင်အထည်ဖော်ရေးကော်မတီ၏ စီမံကိန်း သုံးသပ်မှု အစည်းအဝေး | | | မလို | မလို | မလို | မလို |
| ၅။ မြို့နယ် စီမံကိန်းရေးဆွဲရေး နှင့် အကောင်အထည်ဖော်ရေး ကော်မတီ၏ဆုံးဖြတ်မှုကို ရွာသို့ အသိပေး အကြောင်းကြားသည့် အစည်းအဝေး | | | | | | |

၉။ ကျေးရွာဖွံ့ဖြိုးရေးဦးစီးဌာနအစီအစဉ်(ပုံစံ-၃)



လူထုဗဟိုပြု စီမံကိန်း၊ တနင်္သာရီမြို့နယ်

ပုံစံ - ၈ - ၃ ကျေးရွာဖွံ့ဖြိုးရေး ဦးစီးဌာနအစီအစဉ် (Form PC 3)

လမ်းညွှန်ချက်၊ အဆင့်(၃) ကျေးရွာဖွံ့ဖြိုးရေးအစီအစဉ်အဝေး ဦးစိုးသောအခါ ကျေးရွာစီမံကိန်း အထောက်အကူပြု ကော်မတီသည် လူထုစည်းရုံးရေးမှူးအကူအညီဖြင့် ဤပုံစံကိုပြည့်စုံအောင် ဖြည့်သွင်းရမည်။

လူထုစည်းရုံးရေးမှူး/ဝန်ထမ်း အမည် ဒေါ်ခင်အေး

နေ့စွဲ 7.2.2017 စက်ဝန်းအား အမှတ်ဖြစ်ပါ (✓) □ စက်ဝန်း(၁) □
စက်ဝန်း(၂) □ စက်ဝန်း(၃) □ စက်ဝန်း(၄) □

ပြည်နယ်/တိုင်း တနင်္သာရီ မြို့နယ် တနင်္သာရီ ကျေးရွာအုပ်စု အရှေ့ဘက်ကျေးရွာ ကျေးရွာ အရှေ့ဘက်

က။ အခက်အခဲအတားအဆီးများအားဆွေးနွေးခြင်း - ယခုလက်ရှိအခြေအနေတွင် ဤကျေးရွာဖွံ့ဖြိုးတိုးတက်ရေးအတွက် အဓိက အခက်အခဲအတားအဆီးများသည် မည်သည်များဖြစ်ပါသနည်း။ (အမျိုးသား/သမီး အနည်းဆုံးအခက်အခဲ ၅ ခုစီဖော်ပြပါ)

| အမျိုးသား အဖွဲ့မှ တင်ပြသောအခက်အခဲအတားအဆီးများ | အမျိုးသမီး အဖွဲ့မှတင်ပြသောအခက်အခဲအတားအဆီးများ |
|---|--|
| ၁ ကျွန်းမာရေ ရောင်းရွှေ့ကုန်နှင့် နှစ်သားကြောင့် ကျွန်းမာရေ အစွမ်းအားကောင်းအောင် ဖြည့်စွက်ပေးခြင်း။ | ၁ ဆေး၊ ဆေးဆေး၊ မြေပြင်သော ကြောင့် ကျွန်းမာရေ အစွမ်းအားကောင်းအောင် ဖြည့်စွက်ပေးခြင်း။ |
| ၂ ပြင်ပအဖွဲ့မှ ဖွဲ့စည်းပြီး ဖွဲ့စည်းပေးခြင်း ဖြစ်ပြီး ဝတ်စားမှုနှင့် ပတ်သက်၍ အခက်အခဲဖြစ်ပါသည်။ | ၂ ဖြစ်ပြီး ဝတ်စားမှုနှင့် ပတ်သက်၍ အခက်အခဲဖြစ်ပါသည်။ |
| ၃ ဖြစ်ပြီး ဝတ်စားမှုနှင့် ပတ်သက်၍ အခက်အခဲဖြစ်ပါသည်။ | ၃ ဖြစ်ပြီး ဝတ်စားမှုနှင့် ပတ်သက်၍ အခက်အခဲဖြစ်ပါသည်။ |
| ၄ မြေပြင်မှု၊ ရေ၊ နှစ်သားကုန်နှင့် နှစ်သားကြောင့် အခက်အခဲဖြစ်ပါသည်။ | ၄ အပူ၊ သမီးများ အပူအခက်အခဲနှင့် အပူ၊ သမီးများ ဖြစ်ပါသည်။ |
| ၅ ဖြစ်ပြီး ရောင်းချသော ဖွဲ့စည်းမှုနှင့် ပတ်သက်၍ အခက်အခဲဖြစ်ပါသည်။ | ၅ အပူ၊ သမီးများ အပူအခက်အခဲနှင့် ပတ်သက်၍ အခက်အခဲဖြစ်ပါသည်။ |
| ၆ ပြင်ပအဖွဲ့မှ ဖွဲ့စည်းပေးခြင်း ဖြစ်ပြီး ဝတ်စားမှုနှင့် ပတ်သက်၍ အခက်အခဲဖြစ်ပါသည်။ | ၆ ဖြစ်ပြီး ဝတ်စားမှုနှင့် ပတ်သက်၍ အခက်အခဲဖြစ်ပါသည်။ |
| ၇ ဖြစ်ပြီး ဝတ်စားမှုနှင့် ပတ်သက်၍ အခက်အခဲဖြစ်ပါသည်။ | ၇ |
| ၈ ဖြစ်ပြီး ဝတ်စားမှုနှင့် ပတ်သက်၍ အခက်အခဲဖြစ်ပါသည်။ | ၈ |

ခ။ မျှော်မှန်းခြင်း - နောင်လာမည့် (၅) နှစ် အတွင်း ကျေးရွာဖွံ့ဖြိုးရေး မျှော်မှန်းလျာထားချက်များအား တင်ပြပါ။

| အမျိုးသားအဖွဲ့မှ တင်ပြသောမျှော်မှန်းချက်များ | အမျိုးသမီးအဖွဲ့မှ တင်ပြသောမျှော်မှန်းချက်များ |
|---|---|
| ၁ ကျွန်းမာရေ ရောင်းရွှေ့ကုန်နှင့် နှစ်သားကြောင့် ကျွန်းမာရေ အစွမ်းအားကောင်းအောင် ဖြည့်စွက်ပေးခြင်း။ | ၁ မြေပြင်မှု၊ ရေ၊ နှစ်သားကုန်နှင့် နှစ်သားကြောင့် အခက်အခဲဖြစ်ပါသည်။ |
| ၂ ကျွန်းမာရေ ရောင်းရွှေ့ကုန်နှင့် နှစ်သားကြောင့် ကျွန်းမာရေ အစွမ်းအားကောင်းအောင် ဖြည့်စွက်ပေးခြင်း။ | ၂ ကျွန်းမာရေ ရောင်းရွှေ့ကုန်နှင့် နှစ်သားကြောင့် အခက်အခဲဖြစ်ပါသည်။ |
| ၃ မြေပြင်မှု၊ ရေ၊ နှစ်သားကုန်နှင့် နှစ်သားကြောင့် အခက်အခဲဖြစ်ပါသည်။ | ၃ အပူ၊ သမီးများ အပူအခက်အခဲနှင့် ပတ်သက်၍ အခက်အခဲဖြစ်ပါသည်။ |
| ၄ မြေပြင်မှု၊ ရေ၊ နှစ်သားကုန်နှင့် နှစ်သားကြောင့် အခက်အခဲဖြစ်ပါသည်။ | ၄ မြေပြင်မှု၊ ရေ၊ နှစ်သားကုန်နှင့် နှစ်သားကြောင့် အခက်အခဲဖြစ်ပါသည်။ |
| ၅ ဖြစ်ပြီး ရောင်းချသော ဖွဲ့စည်းမှုနှင့် ပတ်သက်၍ အခက်အခဲဖြစ်ပါသည်။ | ၅ အပူ၊ သမီးများ အပူအခက်အခဲနှင့် ပတ်သက်၍ အခက်အခဲဖြစ်ပါသည်။ |
| ၆ မြေပြင်မှု၊ ရေ၊ နှစ်သားကုန်နှင့် နှစ်သားကြောင့် အခက်အခဲဖြစ်ပါသည်။ | ၆ ဖြစ်ပြီး ဝတ်စားမှုနှင့် ပတ်သက်၍ အခက်အခဲဖြစ်ပါသည်။ |



လူထုဝတ်စုံပြု စီမံကိန်း၊ တနင်္သာရီမြို့နယ်

| | | | |
|---|---|---|--|
| ၇ | ထိခွယ်ခြင်းဆိုင်ရာအန္တရာယ်ကင်းရှင်းရေးအဖွဲ့အစည်း (အဖွဲ့အစည်းအဖွဲ့အစည်း) | ၇ | သောက်သုံးရေအတွက်လွယ်ကူစေရန် ရေညှိရေးအဖွဲ့အစည်း |
| ၈ | ရေကောင်း ရေသန့် ဖူလုံအဖွဲ့အစည်း | ၈ | ကျေးလက်ဖွံ့ဖြိုးရေးအဖွဲ့အစည်း ပြင်ဆင်မှုအဖွဲ့အစည်း |

၈။ လူထုဝတ်စုံ၏ လာမည့် (၃) နှစ်အတွက် အကျုံးဝင်သော ဦးစားပေး ဖွံ့ဖြိုးတိုးတက်မှု လုပ်ငန်း အစီအစဉ်များအားဖော်ပြပါ။

| အဆင့် | ကျေးရွာအတွက် ဦးစားပေး ဖွံ့ဖြိုးတိုးတက်မှု လုပ်ငန်းစဉ်များ | အဆိုပြုသူ (အမျိုးသားများ/ အမျိုးသမီးများ/အမျိုးသား+ အမျိုးသမီး) | ခန့်မှန်းကုန်ကျ ဝရိတ် | အကျိုးခံစားခွင့်ရှိသူ ခန့်မှန်းခြေ အရေအတွက် |
|-------|---|---|-----------------------|---|
| ၁ | ဖွဲ့စည်း ကျွမ်းကျင်ရေး | ကျား + မ | 33,00,000 | 143 ဦး |
| ၂ | ရေညှိရေးအဖွဲ့အစည်း | မ | 35,00,000 | 143 ဦး |
| ၃ | အိမ်တွင်း | ကျား | 157,00,000 | 143 ဦး |
| ၄ | | | | |
| ၅ | | | | |
| ၆ | | | | |
| ၇ | | | | |
| ၈ | | | | |

၉။ လူထုဝတ်စုံ၏ လာမည့် (၃) နှစ်အတွက်အကျုံးဝင်သော ဦးစားပေး ဖွံ့ဖြိုးတိုးတက်မှု လုပ်ငန်း အစီအစဉ်များအားဖော်ပြပါ။

| အဆင့် | ကျေးရွာအတွက် ဦးစားပေး ဖွံ့ဖြိုးတိုးတက်မှု လုပ်ငန်းစဉ်များ | အဆိုပြုသူ (အမျိုးသားများ/ အမျိုးသမီးများ/အမျိုးသား+ အမျိုးသမီး) | အခန်းကဏ္ဍ |
|-------|---|---|--------------------------|
| ၁ | ကျေးလက်ဆေး ဝေး ဆေးနှင့် ကျန်းမာရေးဆရာမ | ကျား + မ | ကျန်းမာရေး |
| ၂ | မြစ်ကူးတံတား | ကျား + မ | ဆောက်လုပ်ရေး |
| ၃ | အိမ်တွင်း ဖူသန့်ရေး | မ | အိမ်ထောင်ရေး ဝမ်းကျောင်း |
| ၄ | မြေစိုက်ရေး | ကျား + မ | ကျေးလက် |
| ၅ | ပျဉ်းပင် အိမ်ဂရုစု | ကျား | မြေစိုက်ရေး |



လူထုပတ်ဝန်းကျင် စီမံကိန်း၊ တနင်္သာရီမြို့နယ်

| | | | |
|---|---------------------------------|----------|---------------|
| ၆ | ခိုကပိုင်းမွေးမြူရေးသင်တန်း | ကျား + မ | ခိုကပိုင်းရွာ |
| ၇ | ၂၄ နာရီ ဗီဒီယို ရေးကား ဂျွန်စစ် | ကျား + မ | ဖိုးလင်းရွာ |
| ၈ | | | |

ဥက္ကဋ္ဌ ၊ ကျေးရွာစီမံကိန်းအထောက်အကူပြုကော်မီတီမှ အတည်ပြုသည်။

အမည် ဦးကင်ကျော်စိန် ၊ လက်မှတ် [Signature] နေ့စွဲ _____



ဒုတိယအကြိမ် အစည်းအဝေးမှတ်တမ်း

အစည်းအဝေး ပြတ်တမ်း

| | | |
|--------------------|---|---|
| အစည်းအဝေးခေါင်းစဉ် | " | " ဒုတိယအကြိမ်အစည်းအဝေး |
| ကျင်းပသည့်နေ့ရက် | " | " ဖိနပ်ထဲကျေးရွာအုပ်စု၊ ဇော်ကြီးကျောင်း |
| ရက်စွဲ | " | " ၇.၂.၂၀၁၇ |
| အချိန် | " | " ၁၀:၀၀) နာရီမှ (၁:၀၀) နာရီအထိ |
| ဦးဆောင်သူ | " | " ဒေါ်ခင်မာမာ (CF)၊ ဒေါ်အိမ်မာမာ (CF)၊ ဒေါ်အိမ်မာမာ (CF) |
| တက်ရောက်သူများ | " | " ကျား(၁၂) + မ(၉) = ပေါင်း (၂၁) |
| အကြောင်းအရာ | " | " အနောက်မော်တုန်းကျေးရွာအုပ်စု၊ ဖိနပ်ထဲကျေးရွာတွင် နံနက် (၁၀:၀၀) နာရီ အချိန်၌ ဖိနပ်ထဲကျေးရွာအုပ်စု၊ ဇော်ကြီးကျောင်းတွင် ဒုတိယအကြိမ်အစည်းအဝေးကို ကျင်းပခဲ့ပါသည်။ |

ဒုတိယအကြိမ်အစည်းအဝေးတွင် ယူမှုဆိုင်ခံခြင်းအကြောင်းကို ရှင်းပြပြီး PRA တစ်ခုချင်းစီ၏ ဖြစ်ပျက်ခြင်း၊ ရည်ရွယ်ချက်နှင့် ဖြစ်ပျက်မှုများနှင့် ပတ်သက်၍ ကျွမ်းကျင်သူများ၏ အကြံပေးချက်များကို ရှင်းပြခဲ့ပါသည်။ ထို့နောက် PRA တစ်ခုချင်းစီကို အသုံးပြုမှု၊ အသုံးပြုမှုနှင့် ပတ်သက်၍ အကြံပေးချက်များကို ရှင်းပြခဲ့ပါသည်။ ထို့နောက် အသုံးပြုမှု၊ အသုံးပြုမှုနှင့် ပတ်သက်၍ အကြံပေးချက်များကို ရှင်းပြခဲ့ပါသည်။ ထို့နောက် အသုံးပြုမှု၊ အသုံးပြုမှုနှင့် ပတ်သက်၍ အကြံပေးချက်များကို ရှင်းပြခဲ့ပါသည်။

ကျေးရွာစီမံကိန်းလုပ်ငန်းရွေးချယ်ခြင်း (pc.4)



ပုံစံ - စ - ၄ ကျေးရွာအုပ်စုစီမံကိန်းလုပ်ငန်းရွေးချယ်ခြင်းပုံစံ (Form PC 4)

လမ်းညွှန်ချက်။ စီမံကိန်းလုပ်ငန်းရွေးချယ်မှုအစည်းအဝေးပြီးနောက်တွင် ကျေးရွာအုပ်စုမှ CF/TFတို့၏ အကူအညီရယူ၍ ကျေးရွာစီမံကိန်းကော်မတီမှ လက်မတ်ရေးပြီး အဆိုပါပုံစံအား ပြည့်စုံအောင်ဖြည့်သွင်းရမည်။ ဤပုံစံအား ပြည့်စုံစွာဖြည့်သွင်းပြီးပါက ကျေးရွာအုပ်စုဖွံ့ဖြိုးတိုးတက်ရေးစီမံချက်တွင် TPIC သို့ ပေးပို့ရန်အတွက် နောက်ဆက်တွဲအဖြစ် ထားရှိရမည်။ CF မှ ကျေးရွာတစ်ရွာချင်းစီ၏ စီမံကိန်းလုပ်ငန်းရွေးချယ်ရာ အချက်အလက်များကို MIS သို့ ထည့်သွင်းရမည်။ (ယခုနှစ်စီမံကိန်းလုပ်ငန်းရွေးချယ်မှုအတွက် ကျေးရွာများ မပါဝင်ပါ။)

ကျေးရွာစည်းရုံးရေးမှူး/ဝန်ထမ်းအမည် ဒေါ်စုယုမိုး

နေ့စွဲ 19.2.2017 စက်ဝန်းအားအမှတ်ခြစ်ပေးပါ။(✓) စက်ဝန်း(၁) စက်ဝန်း(၂) စက်ဝန်း(၃) စက်ဝန်း(၄)

ပြည်နယ်/တိုင်း တနင်္သာရီ မြို့နယ် တနင်္သာရီ ကျေးရွာအုပ်စု အနောက်မော်တုန်း

| ကျေးရွာအမည် | ဆောင်ရွက်မည့် လုပ်ငန်းများ | အတိုင်းအတာ | ခန့်မှန်း တိုက်ရိုက် အကျိုးခံစားခွင့် ရှိသူများ | အဆိုပြုတင်ပြသူ | ခန့်မှန်းကုန်ကျစရိတ် | | | စုစုပေါင်း |
|--------------|----------------------------|-------------|---|---|------------------------|----------------------|--|------------|
| | | | | | စီမံကိန်းမှ ထည့်ဝင်မှု | ကျေးရွာမှ ထည့်ဝင်မှု | အခြားထည့်ဝင်မှု (ဖော်ပြပါ) ထည့်ဝင်ငွေ အမည်/အဖွဲ့ | |
| ဒုန်းစိပ်ဖြူ | ကျွန်းကျွန်းပမ်း | 1200'x6'x6" | 845 | <input type="checkbox"/> ကျား <input type="checkbox"/> မ <input checked="" type="checkbox"/> ကျား+မ | 105,00,000 | | | |
| ညောင်ပင်တော | ကျွန်းကျွန်းပမ်း | 1000'x8'x6" | 731 | <input type="checkbox"/> ကျား <input type="checkbox"/> မ <input checked="" type="checkbox"/> ကျား+မ | 105,00,000 | | | |
| | | | | <input type="checkbox"/> ကျား <input type="checkbox"/> မ <input type="checkbox"/> ကျား+မ | | | | |
| | | | | <input type="checkbox"/> ကျား <input type="checkbox"/> မ <input type="checkbox"/> ကျား+မ | | | | |
| | | | | <input type="checkbox"/> ကျား <input type="checkbox"/> မ <input type="checkbox"/> ကျား+မ | | | | |

ရာထူး ကျေးရွာအုပ်စု စီမံကိန်းကော်မတီ ဥက္ကဋ္ဌ အမည် လက်မှတ် ရက်စွဲ 19.02.2017

အုပ်စုအစည်းအဝေးမှတ်တမ်း

| အစည်းအဝေး ဖွဲ့စည်းပုံ | |
|-----------------------|--|
| အစည်းအဝေးအမျိုးအစား | " အုပ်စု ဖွဲ့စည်းပုံ အစည်းအဝေး |
| ကျင်းပသည့်နေ့စွဲ | " အနောက်ပိုင်းတိုင်းဒေသကြီးအစည်းအဝေး |
| ရက်စွဲ | " 19.2.2017 |
| အချိန် | " (10:00) နာရီမှ (11:00) နာရီအထိ |
| ဦးဆောင်သူ | " ဒေါ်ညွှန့်မိုး (CF)၊ ဒေါ်စုစုမိုး (CF) |
| တက်ရောက်သူများ | " လူ: (8) + မ: (4) = စုစုပေါင်း (12) ဦး |

| အစည်းအဝေး အချိန်စဉ် | |
|---------------------|--|
| - | အစည်းအဝေးအဖွဲ့ဝင်များ ပူးပေါင်းဆောင်ရွက် ပြုစုခြင်း။ |
| - | အစည်းအဝေးအဖွဲ့ဝင်များ ပူးပေါင်းဆောင်ရွက် ပြုစုခြင်း။ |
| - | လက်ရှိအဖွဲ့အစည်းအဖွဲ့ဝင်များ ပူးပေါင်းဆောင်ရွက် ပြုစုခြင်း။ |
| - | တက်ရောက်သူများ ပူးပေါင်းဆောင်ရွက် ပြုစုခြင်း။ |
| - | အနောက်ပိုင်းတိုင်းဒေသကြီးအစည်းအဝေး အဖွဲ့ဝင်များ ပူးပေါင်းဆောင်ရွက် ပြုစုခြင်း။ |

အစည်းအဝေး အကျဉ်းချုပ်ချက်များ

ဒုတိယအဖွဲ့အစည်းအဖွဲ့ဝင်များ ပူးပေါင်းဆောင်ရွက် ပြုစုခြင်း။

အစည်းအဝေးအဖွဲ့ဝင်များ ပူးပေါင်းဆောင်ရွက် ပြုစုခြင်း။

အစည်းအဝေးအဖွဲ့ဝင်များ ပူးပေါင်းဆောင်ရွက် ပြုစုခြင်း။

အစည်းအဝေးအဖွဲ့ဝင်များ ပူးပေါင်းဆောင်ရွက် ပြုစုခြင်း။

အစည်းအဝေးအဖွဲ့ဝင်များ ပူးပေါင်းဆောင်ရွက် ပြုစုခြင်း။

၁၂။ ကျေးရွာကော်မတီဝင်များစာရင်း

| ကျေးရွာ ယိန်ထဲ | | ၂၀၁၇ ခုနှစ် | | |
|----------------|-----------------|---|----------------|-------------|
| စွဲ | အမည် | ကော်မတီ | တာဝန် | ဖုန်း |
| ၁။ | ဦးဝင်းကျော်မိုး | မိ/ထောက် | တိုင်ကြားရေး | ၀၉၇၃၁၄၇၅၆၀ |
| ၂။ | ဒေါ်ခန်းဖြူ | | တိုင်ကြားရေး | ၀၉၄၄၇၈၂၁၇၈ |
| ၃။ | ဦးစိုးဌာ | စောဇိကြည်ကြီးကြပ်ရေး ဆယ်ကော်မတီ | တိုင်ကြားရေး | ၀၉၃၂၇၆၈၃၇၈ |
| ၄။ | ဒေါ်အေးသန်း (၂) | | အဖွဲ့ဝင် | ၀၉၃၂၇၆၈၃၇၈ |
| ၅။ | ဦးဂျာဒင် | | အဖွဲ့ဝင် | ၀၉၄၄၄၆၂၄၁၅ |
| ၆။ | ဦးဖြူစိန် | လည်ပတ်ထိန်းသိမ်းရေး ဆယ်ကော်မတီ | တိုင်ကြားရေး | ၀၉၇၃၁၄၇၅၆၀ |
| ၇။ | ဒေါ်ခင်ယုဖြူ | | အဖွဲ့ဝင် | ၀၉၇၃၁၄၇၅၆၀ |
| | - | | - | - |
| ၈။ | ဦးကျော်သန်း | ဝယ်ယူရေး ဆယ်ကော်မတီ | တိုင်ကြားရေး | ၀၉၄၄၈၇၂၄၉၈၈ |
| ၉။ | ဒေါ်ဖြူစိန် | | ပျော်တမ်းထိန်း | - |
| ၁၀။ | ဒေါ်ညွှာသန်း | | အဖွဲ့ဝင် | ၀၉၄၄၉၀၂၈၄၇ |
| ၁၁။ | ဦးဟေင်ချို | ဝေဖန်အကြံပြုပိုင်ကြားချက် ဖြေရှင်းရေးအဖွဲ့ | တာဝန်ခံ | ၀၉၄၅၁၂၇၇၉၆၈ |
| ၁၂။ | ဒေါ်သန်းဝင်း | | တာဝန်ခံ | ၀၉၄၄၆၀၈၇၂၃ |
| ၁၃။ | ဦးစောဦး | ဖွဲ့စည်းရေး | တာဝန်ခံ | ၀၉၄၅၁၂၇၇၉၉၃ |
| ၁၄။ | ဒေါ်သုဇာအေး | ကျေးရွာစေတနာ့ထောက်ပံ့ရေး | တာဝန်ခံ | ၀၉၄၄၈၇၄၁၇၁၀ |
| ၁၅။ | ဦးဂျေဇက် | | တာဝန်ခံ | ၀၉၄၅၅၁၁၀၈၀၄ |

အုပ်စုကော်မတီဝင်များ စာရင်း

ကဏ္ဍ မော်စတိုင်းကျေးရွာအုပ်စု အုပ်စုကော်မတီဝင်များ စာရင်း

| | |
|-----------------------------|----------------------|
| - အုပ်စုဦး/ထောက်ဥက္ကဋ္ဌ (က) | - ဦး သန်းထွန်းဦး |
| - အုပ်စုဦး/ထောက်ဥက္ကဋ္ဌ (ခ) | - ဒေါ်ခင်ယုစေ |
| - အုပ်စု ဘဏ္ဍာရေးမှူး | - ဦး ထွန်းစို |
| - အုပ်စု ရွာ စာရင်း ကိုင် | - ဦး ဆောင်ဆောင်ရှိန် |
| - အုပ်စု ဘဏ္ဍာရေး အဖွဲ့ဝင် | - ဒေါ်ဒွေးဒွေးစို |
| - အုပ်စု ဦး/ထောက် အဖွဲ့ဝင် | - ဦး ဆင်ဆင်ချို |
| " အဖွဲ့ဝင် | - ဦး မြင့်စွေ |
| " အဖွဲ့ဝင် | - ဒေါ်ခန်းချို |
| " အဖွဲ့ဝင် | - ဒေါ်ခင်မာဇွင် |
| " အဖွဲ့ဝင် | - ဦး ဇော်မင်းစော |
| " အဖွဲ့ဝင် | - ဒေါ်မိုးသူလာမြင့် |
| " အဖွဲ့ဝင် | - ဒေါ်စေမေကြည် |
| " အဖွဲ့ဝင် | - ဦးကျော်ဆွေ |
| " အဖွဲ့ဝင် | - ဦး သန်းဇော်မိုး |
| " အဖွဲ့ဝင် | - ဒေါ်ဝါဝါ |
| " အဖွဲ့ဝင် | - ဦးမျိုးဇော် |
| " အဖွဲ့ဝင် | - ဒေါ်မြင့်မြင့်အေး |
| " အဖွဲ့ဝင် | - ဒေါ်စေမေကြည် |
| " အဖွဲ့ဝင် | - ဦး ထွန်းလင်း |
| " အဖွဲ့ဝင် | - ဒေါ်အေးပိုင် |

မှတ်တမ်းဓာတ်ပုံများ



၁၄။ ဦးစားပေးကဏ္ဍအလိုက် လုပ်ငန်းများ အကျဉ်းချုပ်

| ထိန်ထဲကျေးရွာဖွံ့ဖြိုးရေး ကဏ္ဍ အလိုက် ဦးစားပေး လုပ်ငန်းများ | | | | | |
|---|---|------------------------|------------|--------|-------------------|
| စဉ် | လုပ်ငန်း | အခန်းကဏ္ဍ | အမျိုးအစား | အချိန် | မြေပြင်အကျယ်အဝန်း |
| ၁။ | စွာတွင်း ကွန်ကရစ်လမ်း | အခြေခံအဆောက်အအုံ | လျား+မ | ၁၄၃ ဦး | ၂၀၀၀ |
| ၂။ | ရေချိုမြေပြင်ကန် | အခြေခံအဆောက်အအုံ | မ | ၁၄၃ ဦး | ၂၀၀၀ |
| ၃။ | အစိစိတွင်း | အခြေခံအဆောက်အအုံ | လျား | ၁၄၃ ဦး | ၂၀၀၀ |
| ၄။ | ကျေးလက်အေးအေးအေးအေးနှင့် ကျန်းမာရေးဆရာမ | ကျန်းမာရေး | လျား+မ | ၁၄၃ ဦး | ကျန်းမာရေးပြန် |
| ၅။ | မြစ်ကူး တံတား | အခြေခံအဆောက်အအုံ | လျား+မ | ၁၄၃ ဦး | |
| ၆။ | အိမ်တွင်း မျှသင်တန်း | အသက်မွေးဝမ်းကျောင်း | မ | ၁၄၃ ဦး | ၁၀၀၀ |
| ၇။ | မြစ်ဖမ်းရောင် | အခြေခံ | လျား+မ | ၁၄၃ ဦး | ၁၀၀၀ |
| ၈။ | အပျက်အစီးအိမ်ပြုပြင် | အခြေခံ | လျား | ၁၄၃ ဦး | ပြင်ဆင်ရေး |
| ၉။ | ခိုက်ပျိုးမွေးမြူရေးသင်တန်း | | လျား+မ | ၁၄၃ ဦး | |
| ၁၀။ | ပြင်ဆင်ရေးအဖွဲ့ | ပြင်ဆင်ရေး ဝမ်းကျောင်း | လျား+မ | ၁၄၃ ဦး | |

