

ပြည်ထောင်စု သမ္မတမြန်မာနိုင်ငံတော် အစိုးရ

စိုက်ပျိုးရေး ၊ မွေးမြူရေးနှင့်ဆည်မြောင်းဝန်ကြီးဌာန

ကျေးလက်ဒေသဖွံ့ဖြိုးတိုးတက်ရေး ဦးစီးဌာန

တနင်္သာရီမြို့နယ်



လူထုဗဟိုပြု စီမံကိန်း

National Community Driven Development Project

(NCDDP)



ကျေးရွာဖွံ့ဖြိုးရေး အစီအစဉ်

Village Development Plan (VDP)

ထိန်ချောင်းဝ ကျေးရွာ၊ လယ်သစ်ကျေးရွာအုပ်စု

၂၀၁၇ ခုနှစ်

တနင်္သာရီမြို့နယ်

မာတိကာ

၁။	မြို့နယ်မြေပုံ	၃
၂။	ကျေးရွာအုပ်စုပြမြေပုံ (တည်နေရာ)	၄
၃။	အုပ်စုတွင်ပါဝင်သောကျေးရွာများစာရင်း	၅
၄။	ကျေးရွာအခြေခံအချက်အလက်များ	၆
၅။	လူထုပူးပေါင်းပါဝင်သော လူမှုဆန်းစစ်ခြင်းနှင့် အကဲဖြတ်ခြင်းလုပ်ငန်းစဉ် (PSA/PRA) အကျဉ်းချုပ်ဖော်ပြချက်များ	၇/၈
၆။	ကျေးရွာဖွံ့ဖြိုးရေးအစီအစဉ်အတွက်အသုံးပြုခဲ့သော PRA tools များနှင့် တစ်ခုချင်းစီအတွက် သုံးသပ်ချက်များ	၉/ ၂၀
၇။	ကျေးရွာဖွံ့ဖြိုးရေးအစီအစဉ်ဆောင်ရွက်မှုမှတ်တမ်းခါတ်ပုံများ	၂၁- ၂၂
၈။	ကော်မတီဝင်များစာရင်း	၂၃
၉။	ကျေးရွာအချက်အလက်(ပုံစံ-၁)	၂၄/ ၂၆
၁၀။	စီမံကိန်းစက်ဝန်းအချိန်ဇယား(ပုံစံ-၂)	၂၇
၁၁။	ကျေးရွာဖွံ့ဖြိုးရေးဦးစားပေးအစီအစဉ်(ပုံစံ-၃)	၂၈/ ၃၀
၁၂။	ကျေးရွာအုပ်စုစီမံကိန်းလုပ်ငန်းခွဲရွေးချယ်ခြင်း(ပုံစံ-၄)	၃၁
၁၃။	အစည်းအဝေးမှတ်တမ်းများ	၃၂- ၃၃
၁၄။	VDP အရည်အသွေးထိန်းချုပ်မှုဇယား	၃၄

၁။ တနင်္သာရီမြို့နယ်ပြမြေပုံ

တနင်္သာရီမြို့နယ်၊ ကျေးရွာအုပ်စုများပြမြေပုံ

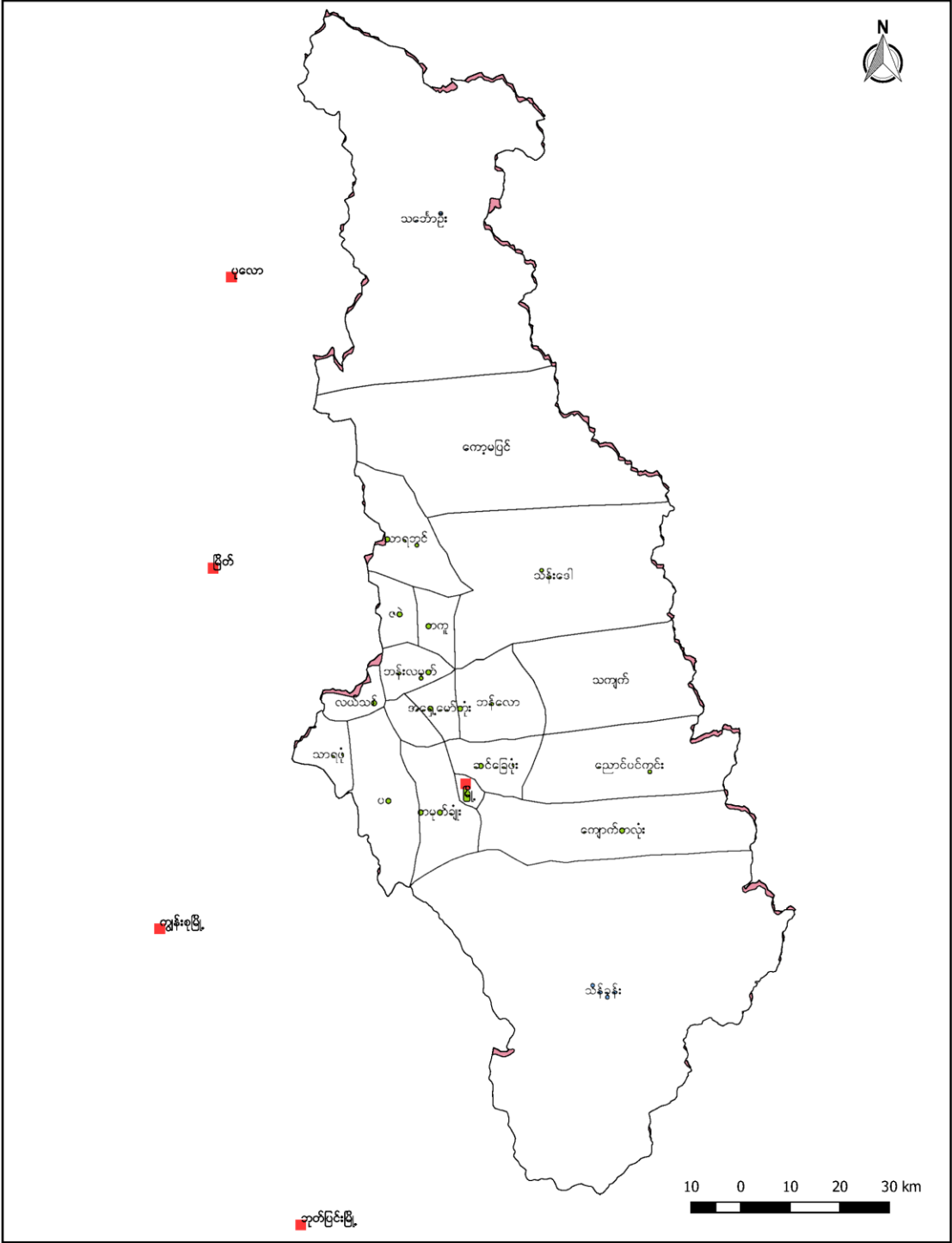

၂။ လယ်သစ်ကျေးရွာအုပ်စုပြမြေပုံကြမ်း

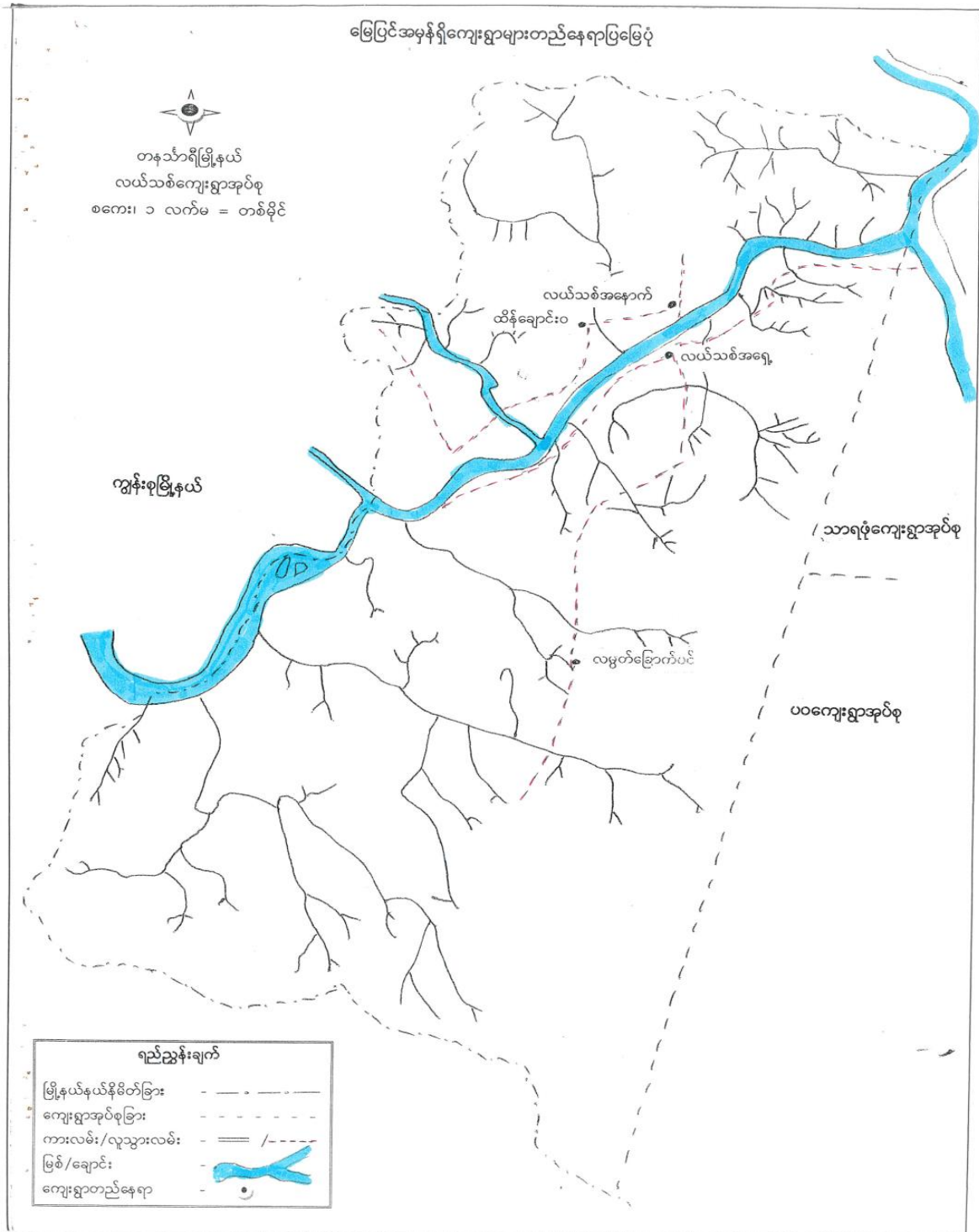

၃။ အုပ်စုတွင်ပါဝင်သောကျေးရွာများစာရင်း

၁။လယ်သစ်အရှေ့ ကျေးရွာ

၂။လယ်သစ်အနောက်ကျေးရွာ

၃။ထိန်ချောင်းဝ ကျေးရွာ

၄။မြေပြားကျေးရွာ

၅။လမ္မတ်ခြောက်ပင်ကျေးရွာ (လယ်သစ်အနောက် နှင့်ပေါင်းသည်)

၄။ ကျေးရွာအခြေခံအချက်အလက်များ

ကျေးရွာအခြေခံအချက်အလက်

ထိန်ချောင်းဝ ကျေးရွာသည် လယ်သစ်(၄)ကျေးရွာနှင့် နီးကပ်စွာ ဤနေသော ကျေးရွာဖြစ်သည်။ တနင်္သာရီမြစ်ယာ (လယ်သစ်ခြေစိုက်) ၏ နံကေး တွင် တည်ရှိပါသည်။ လယ်သစ်(၄)ကျေးရွာနှင့် ထိန်ချောင်းဟု ခေါ်သောချောင်း၊ ယင်းလေး၊ သာခြားနား၊ ထား၊ သည်။ ထို တနင်္သာရီမြစ် ယာဗြ ခွဲထွက်သော ထိန်ချောင်း၏ ရေဆုံး ခြေ ဝင်ပေါ်၌ တည်ရှိ သောကြောင့် ထိန်ချောင်းဝ ကျေးရွာဟု ခေါ်တွင်ခြင်းဖြစ်ပါသည်။

ကျေးရွာတွင် ဗမာလူမျိုးများ နေထိုင် ဖြစ်ပြီး ဗုဒ္ဓဘာသာ နားလို့ လွှတ်ကြပါသည်။ ကျေးရွာ၏ အနောက်ဘက်ကမ်း၌ ရွှေစက် ဖြစ်ပြီး ကျောင်း၊ ဆောင်နှင့် စေတီတစ်ဆူရှိပါသည်။ လယ်သစ်ရေချောင်း ကျေးရွာနှင့် လှံဖျား ဆက်သွယ်ရန် ထိန်ချောင်း၊ နား၊ ဖြတ်ဆောက်ထားသော တံတား တစ်ဆီး ရှိပါသည်။ ကျေးရွာလူထုသည် သစ်တံငါလုပ်ငန်း၊ နား၊ အဖွဲ့အဖွဲ့လုပ်ငန်းနှင့် နားဆောင် ကြည့် ဥယျာဉ်လုပ်ငန်း၊ လယ်ယာ လုပ်ငန်းတို့ကို လုပ်ငန်းဆောင်ရွက်ကြပါသည်။ ကျေးရွာတွင် ဝန်ထောက်ပိုင်ရွာများလည်း ရှိကြပါသည်။

အနောက်တွင် မိမိ (၄၀ ခန့်) မိမိထောင်စု (၆၀) နှင့် လှံဖျား ရေချောင်း၊ နား (၁၆၃ နှစ်) အမျိုးသမီး (၁၅၆) နေထိုင် ကြပါသည်။

၅။ လူထု ပူးပေါင်းပါဝင်သော လူမှု ဆန်းစစ်ခြင်းနှင့် အကဲဖြတ်ခြင်း လုပ်ငန်းစဉ် (PSA/PRA) အကျဉ်းချုပ်

လူထုပူးပေါင်းပါဝင်သော လူမှုဆန်းစစ်ခြင်းနှင့် အကဲဖြတ်ခြင်းလုပ်ငန်းစဉ်							
စဉ်	အကြောင်းအရာ	ရက်စွဲ	ဦးတည်အုပ်စု	တက်ရောက်သူ			အဓိကဆွေးနွေးချက်များ
				ကျား	မ	ပေါင်း	
၁	ကျေးရွာလူမှုအရင်းအမြစ်ပြုသယံဇာတပြမြေပုံ Social Map/ Resort Map	16/2/2017	ရွာလူထု၊ ကျေးရွာကော်မတီဝင်များ ကျေးရွာရပ်မိရပ်ဖများ	14	34	48	အခြေခံအဆောက်အဦများ၊ လမ်းပမ်းဆက်သွယ်ရေးအခြေအနေ၊ အိမ်အမျိုးအစားများ၊ လယ်ယာမြေများ၊ ရေတွင်းရေကန်များ၊ သစ်တောများ
၂	ဥစ္စာနေကြွယ်ဝမှု အဆင့်သတ်မှတ်ခြင်း	16/2/2017	ကျေးရွာလူထု	14	34	48	ကျေးရွာတွင် လူမှုစီးပွားရေး အခြေအနေ ခွဲခြားသတ်မှတ်နိုင်ရန် အခြေခံပိုင်ဆိုင်မှုများ သတ်မှတ်ခြင်း၊ ကျေးရွာသူ/သားများနှင့် အများသဘောတူ ခွဲခြားသတ်မှတ်ခြင်း
၃	အသုံးပြုသူနှင့် ထိန်းချုပ်သူ ပြဇယား	16/2/2017	ကျေးရွာလူထု	14	34	48	ပိုင်ဆိုင်သောပစ္စည်းများအပေါ် သုံးသပ် ခြင်း ကျား/မ
၄	ရာသီချိန်ပြပြက္ခဒိန် Seasonal Calendar	16/2/2017	ကျေးရွာလူထု	14	34	48	ရာသီဥတု၊ ကျေးရွာစားဝတ်နေရေး အတွက် လုပ်ငန်းစဉ်များ

၅	အဖွဲ့အစည်းချိတ်ဆက်မှုပြဇယား (Veen Diagram)	16/2/2017	ကျေးရွာလူထု	14	34	48	ကျေးရွာအတွင်းရှိ အဖွဲ့အစည်း တစ်ခုနှင့် တစ်ခုချိတ်ဆက်နေမှုနှင့် ကျေးရွာလူထုအပေါ် လွှမ်းမိုးချိတ်ဆက် နေမှု
၆	ပင့်ကူအိမ်ကွန်ရစ် (Spider Web)	16/2/2017	ကျေးရွာလူထု အမျိုးသမီးအုပ်စု နှင့် အမျိုးသားအုပ်စု	14	34	48	အမျိုးသမီးနှင့်အမျိုးသား တို့၏ လုပ်နိုင်မှု /လုပ်ပိုင်ခွင့် တို့အား စဉ်းစားကျသည်
၇	ကျေးရွာ၏ အခက်အခဲ နှင့် မျှော်မှန်းချက်များ	16/2/2017	ကျေးရွာလူထု အမျိုးသမီးအုပ်စုနှင့် အမျိုးသားအုပ်စု	14	34	48	ကျေးရွာ ၌ ရင်ဆိုင်နေရသော ပြဿနာ များ နှင့် မိမိကျေးရွာအား မျှော်မှန်းထားကြသည်များ
၈	ကျေးရွာ၏(၅)နှစ်စာ ဦးစားပေးအစီအစဉ် များ	16/2/2017	အမျိုးသမီးအုပ်စု၊ အမျိုးသားအုပ်စု လူငယ်အုပ်စု နှင့် ရပ်မီရပ်ဖ အဖွဲ့	14	34	48	အကျိုးပြုသူဦးရေ အကျိုးခံစားခွင့် နှင့် အဓိကလိုအပ်ချက်အား မဲပေး၍ ဆုံးဖြတ်ကြသည်

၆.၁။ ဥစ္စာနေ ကြွယ်ဝမှု အဆင့် သတ်မှတ်ခြင်း

ထိန်ချောင်းဝရွာ - ဥစ္စာ ဓာတ်ကြွယ်ဝမှု			
ချမ်းသာ	မာလတ်ကလေး	ဆင်းရဲ	
ဥယျာဉ် (၃၀-၆၀) အုပ်စိုက်မိတ်	ဥယျာဉ် ၃၃၀ လယ် ၃၃၀ ဖြေပိုင်ရှိ	ဥယျာဉ် မရှိ လယ် မရှိ ဖြေပိုင်မရှိ	
စုစုပေါင်း - ၁	. 11	. 40	. 52
ရာခိုင်နှုန်း - 1.92%	. 21.15 %	. 76.92 %	. 100 %

အားလုံးတွင် ဝတ္ထုစာနှင့် သတ်မှတ်ခြင်း၊ ကားဆိုးပတ်ခြင်း -
 ဆိုသော ကား၊ ရွာ၊ ဂွာ ယူတုတ် သဘောထား၊ မာခြင်း၊ မာ
 ဆွေးကြွ၊ ဆိုးပတ်ထားခြင်း ဝတ္ထု၊ နှစ်တို့ ဗျာ၊ ချမ်းသာ၊ ရပ်စဲ၊ ခံစား
 ရဲရပ်စေရန်နှင့် စာထပ်စာထပ် ရေးစုရေး ဖြစ်တော်မူပါသည်။
 ချမ်းသာစေရန်အား ပစ္စည်းတွင် ပစ္စည်း (၂၀၀၀) ကျော်နှင့်
 နှစ်တို့ နှစ်တို့ နှစ်တို့ ဖြစ်ပြီး (၂၀၀၀) ကျော် ဖြစ်ပြီး ၁.၅၂%
 နှစ်တို့ နှစ်တို့ နှစ်တို့ ဖြစ်ပါသည်။
 စာထပ်စာထပ် စာထပ်စာထပ် တွင် ပစ္စည်း (၂၀၀၀) ကျော် နှစ်တို့
 နှစ်တို့ နှစ်တို့ နှစ်တို့ ဖြစ်ပြီး (၂၀၀၀) ကျော် ဖြစ်ပြီး (၂၀)
 စာထပ် စာထပ် ၂၁.၁၅% ကျော် ဖြစ်ပါသည်။
 ဆိုးပတ်စေရန်အား ပစ္စည်း (၂၀၀၀) ကျော် နှစ်တို့ နှစ်တို့
 နှစ်တို့ နှစ်တို့ နှစ်တို့ ဖြစ်ပြီး (၂၀၀၀) ကျော် ဖြစ်ပြီး (၂၀)
 (၂၆.၅၂%) ကျော် စာထပ် စာထပ် ၅၂ ကျော် ဖြစ်ပြီး (၂၀)
 ဖြစ်ပါသည်။

၆.၂။ ရာသီခွင်ပြက္ခဒိန်

ရာသီခွင်ပြပြက္ခဒိန် 16.2.2017

ထိန်ချောင်းတွာ

လူပုဂ္ဂိုလ်:	1	2	3	4	5	6	7	8	9	10	11	12
လယ်					✓	✓	✓			✓	✓	✓
ခို		✓	✓									
ကွမ်	✓	✓									✓	✓
သိဟို		✓	✓	✓								
တံငါ	✓	✓	✓	✓	✓	✓	✓	✓	✓	✓	✓	✓
ဂမ	✓	✓									✓	✓
ပွဲလမ်းသတိ			✓	✓						✓	✓	✓

၆.၃။ ကျေးရွာ လူမှုရေးပြ သံယာဇာတပြ မြေပုံ

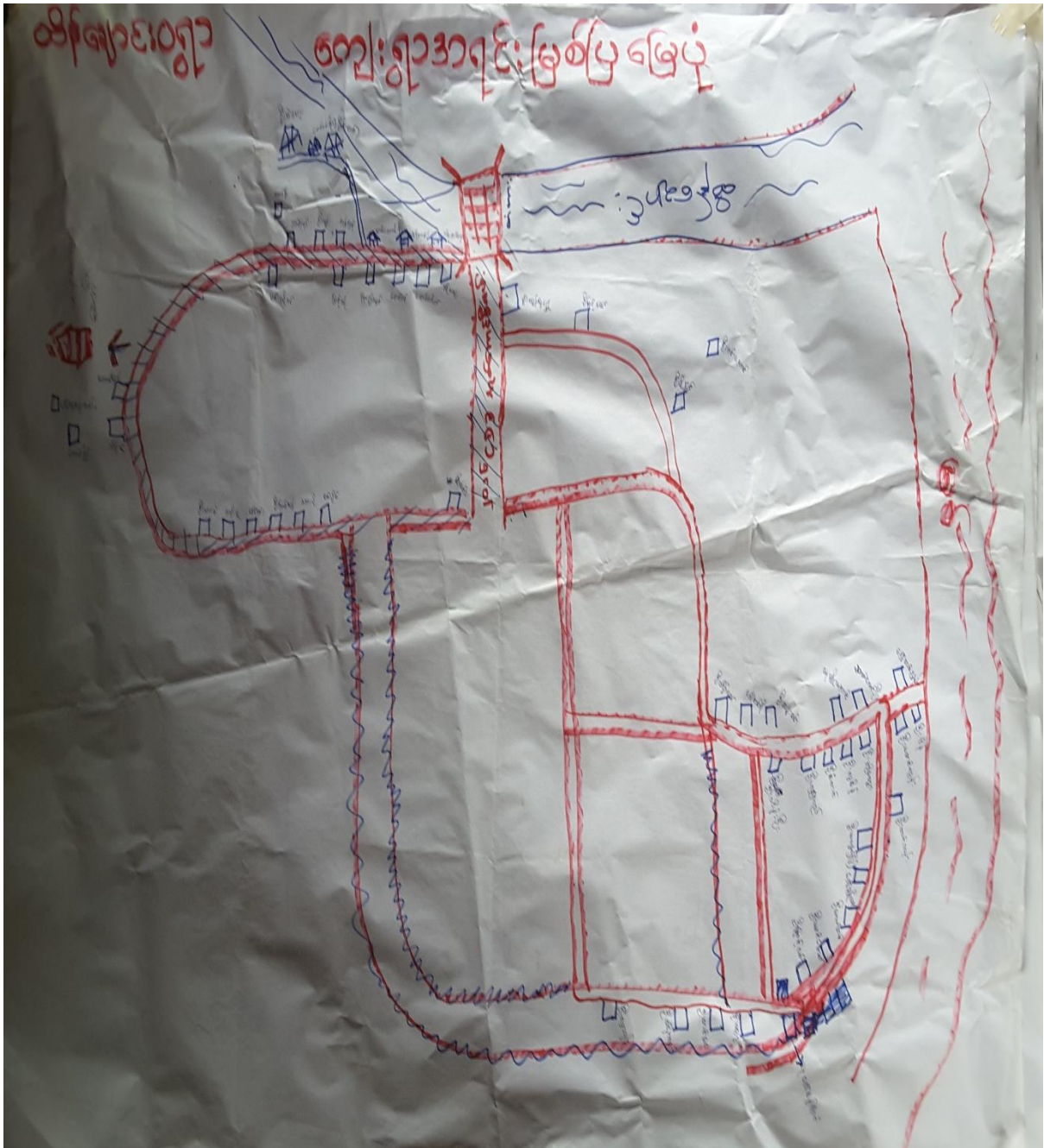

၆.၄။ ကျားမရေးကဏ္ဍ(၂)ပင့်ကူအိမ်ပြ မြေပုံ

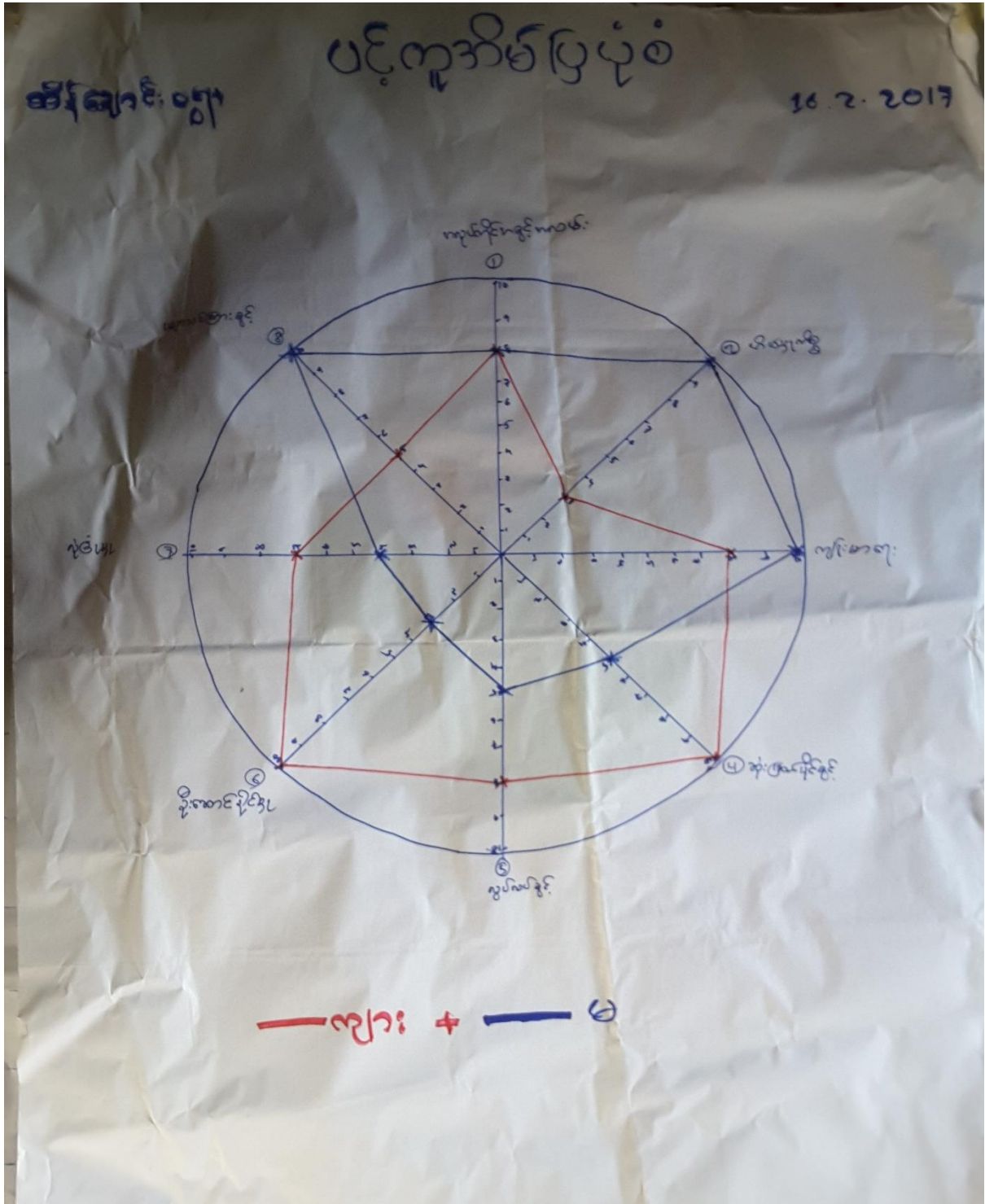

ကဏ္ဍကပ်ယံခြံမြူဒ်လေသည့်။

(ဝ) ပညာသင်ကြား ခွင့်တွင် စာမျိုးသမီး များ မှာ စာဆင့် (၂၀) ဖိ စာမလုပ်စာဝ ရရှိထားပြီး စာမျိုးသားများ မှာ စာဆင့် (၅) နှင့် သာဗြီ သည်ကိုတွေ့ရပါသည်။

၆.၆။အခက်အခဲအတားဆီးများနှင့်မျှော်မှန်းချက်များ

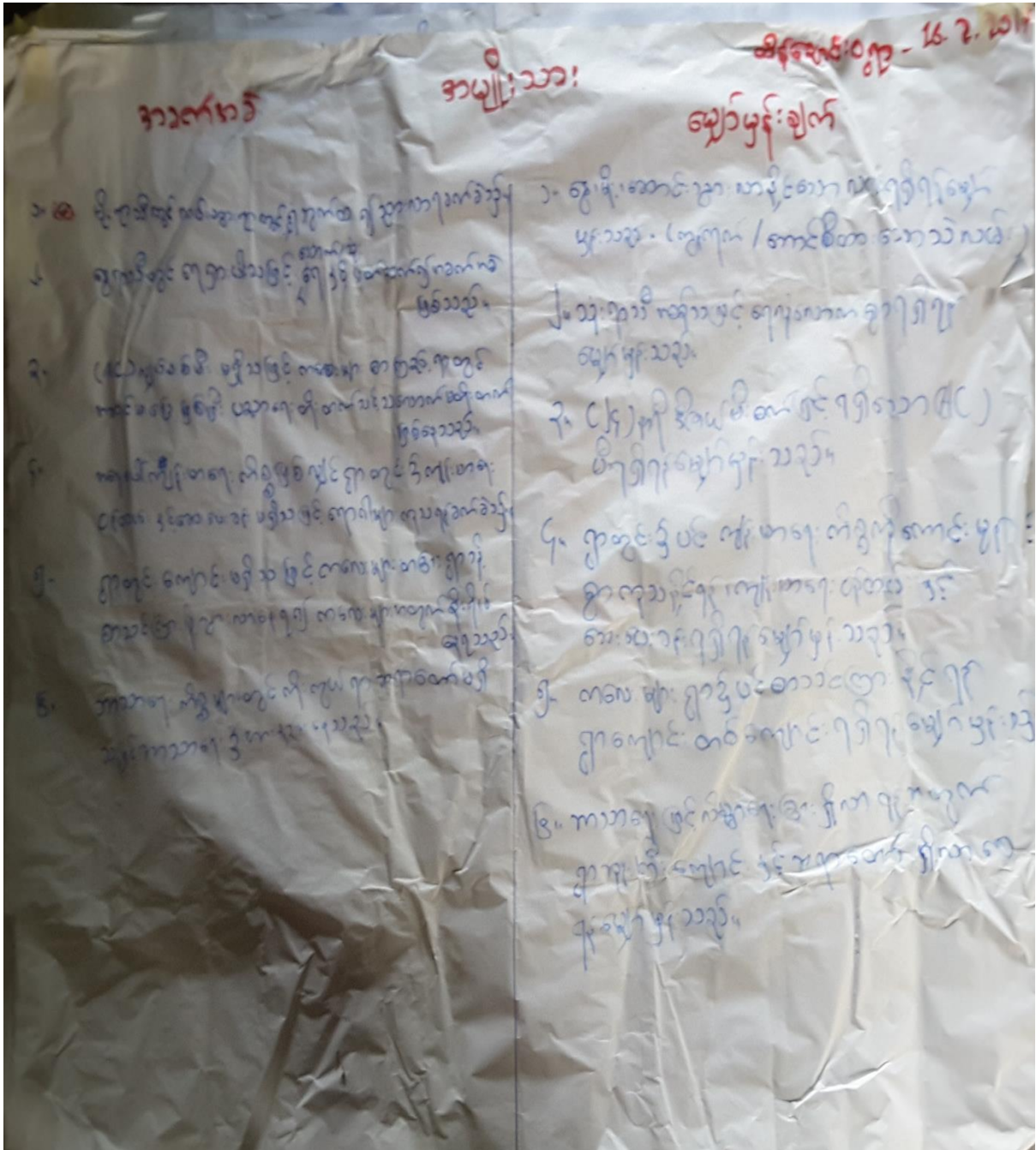

ကွက်ကော်	အမျိုးသမီး	ပျော်ပျော်ချက်
၁) မိုးကုသီ (၁၀) သွားလျာအဆင်မပြေအချို့ (၁၀)	ကျွမ်းကျင် - သွားလျာအဆင်ပြေချောမွေ့စေချင် (ကျွမ်းကျင်ပေး)	
၂) ရေကောင်းရေညှိရပါးအေးအေးအေးအေး	- ရေကောင်းရေညှိစေချင် (အဝီစိတွင်း)	
၃) နှုတ်ပျက်ပျက်စီးပျက်စီးပျက်စီးပျက်စီး ပျက်စီးပျက်စီးပျက်စီးပျက်စီး	- ပျက်စီးပျက်စီးပျက်စီးပျက်စီး (ပျက်စီးပျက်စီး)	
၄) ကျေးဇူးတင်ပေးအပ်ပေးအပ်ပေးအပ်ပေး ပေးအပ်ပေးအပ်ပေးအပ်ပေးအပ်ပေး	- ကျေးဇူးတင်ပေးအပ်ပေးအပ်ပေး	
၅) ဆေးကုသီအေးအေးအေးအေးအေးအေး အေးအေးအေးအေးအေးအေးအေးအေး	- ဆေးကုသီအေးအေးအေးအေးအေးအေး	
၆) ရေဆီဆင်းတံတားမရှိသည့်အတွက်အိုးသွား တံတား	- ရေဆီဆင်းတံတားမရှိစေချင်	
၇) နှုတ်ပျက်ပျက်စီးပျက်စီးပျက်စီးပျက်စီး	- နှုတ်ပျက်ပျက်စီးပျက်စီးပျက်စီး	

၇။ ကော်ဖော်ဝင်များရွေးချယ်ခြင်းနှင့်ကျေးရွာဖွံ့ဖြိုးရေးအစီအစဉ်ဆောင်ရွက်မှုမှတ်တမ်းဓါတ်ပုံများ





လယ်သစ်အရှေ့ကျေးရွာ၏ ကျေးရွာစီမံခန့်ခွဲမှုအဖွဲ့

ကျေးရွာစီမံခန့်ခွဲမှုအဖွဲ့					
ထိန်ချောင်းဝ ကျေးရွာ၊ လယ်သစ်ကျေးရွာအုပ်စု၊ တနင်္သာရီမြို့နယ် ၂၀၁၇ ခုနှစ်					
စဉ်	အမည်	ကော်မတီ	တာဝန်	အသက်	ဖုန်း
၁	ဦးအေးပို	စီ/ထောက်	(ဥက္ကဋ္ဌ)	၃၈ နှစ်	09459746914
၂	ဒေါ်ချိုချိုမော်		(ဥက္ကဋ္ဌ)	၃၃ နှစ်	09454864054
၃	ဦးမြင့်ဇော်	ဝယ်ယူရေးဆပ်ကော်မတီ	(ဥက္ကဋ္ဌ)	၄၂ နှစ်	09444610495
၄	ဒေါ်ဝင်းကြူ		(အဖွဲ့ဝင်)	၃၇ နှစ်	09262931357
၅	ဒေါ်သီတာ		(ဥက္ကဋ္ဌ)	၃၁ နှစ်	
၆	ဦးဆန်းဦး	စောင့်ကြည့်ကြီးကြပ်ရေး	(အဖွဲ့ဝင်)	၁၈ နှစ်	09448783051
၇	ဦးဆန်းဝင်း	လုပ်ငန်းလည်ပတ်ရေးနှင့် ပြုပြင်ထိန်းသိမ်းရေး ဆပ်ကော်မတီ	(ဥက္ကဋ္ဌ)	၃၄ နှစ်	
၈	ဒေါ်ကြာရွှေ		(အဖွဲ့ဝင်)	၅၆ နှစ်	09458547516
၉	ဦးသိန်းဦး	အကြံပြုကိုစားလှယ်	(တာဝန်ခံ)	၃၆ နှစ်	
၁၀	ဒေါ်အေးဝင်း		(တာဝန်ခံ)	၄၆ နှစ်	
၁၁	ဦးနေမျိုးအောင်	စေတနာ့ဝန်ထမ်း	(တာဝန်ခံ)	၂၉ နှစ်	
၁၂	ဒေါ်သင်းသင်းယု		(တာဝန်ခံ)	၁၉ နှစ်	09444610486
၁၃	ဒေါ်ဌေးဌေးယု	ကျေးရွာငွေစာရင်းကိုင်	(တာဝန်ခံ)	၃၂ နှစ်	09254303862
		ကျား	မ	ပေါင်း	
	ကော်မတီဝင်ပေါင်း	(၆) ဦး	(၇) ဦး	(၁၃) ဦး	
	ခေါင်းဆောင်ပေါင်း	(၃) ဦး	(၂) ဦး	(၅) ဦး	

၉။ ကျေးရွာအချက်အလက်(ပုံစံ-၁)

ပုံစံ - ၁ - ၁ ကျေးရွာအခြေခံအချက်အလက်များ (Form PC 1)



လမ်းညွှန်ချက်၊ ကျေးရွာတင်ရွာသို့ ပထမဆုံးပိတ်ဆက်ခရီး သွားရောက်သောအခါ လူထုစည်းရုံးရေးမှူးသည် ကျေးရွာ ခေါင်းဆောင်များအား ကျေးရွာအချက်အလက်များကို မေတ္တာရပ်ခံ၍ တောင်းခံရသည်။ ဤအချက်အလက်များကို စီမံကိန်း မိတ်ဆက်အစည်းဝေးမတိုင်မီတောင်းခံရမည်။ စီမံကိန်းမိတ်ဆက်အစည်းဝေးတွင် လူထုစည်းရုံးရေးမှူးသည် ဤအချက်အလက် များအား စစ်ဆေးပြီး မှန်ကန်အောင်ပြုလုပ်ရမည်။ ပြီးနောက်တွင် လူထုစည်းရုံးရေးမှူးမှ သတင်းအချက်အလက်ထံသို့ Tablets မှ တဆင့် ဖြည့်သွင်းရမည်။

ကျေးရွာခေါင်းဆောင် အမည် ဒ်မောက်လေး	ကျေးရွာခေါင်းဆောင်၏ ဖုန်းနံပါတ် ၀၉၄၅၈၅၄၇၇၈၈	လူထုစည်းရုံးရေးမှူး၏ အမည် ဒ်မောက်လေးထွန်း
ပြည်နယ်/တိုင်းဒေသကြီး	မြို့နယ်	ကျေးရွာအုပ်စု
	တနင်္သာရီ	လယ်သစ်
		ကျေးရွာ ထိန်ချောင်းဝ

ကူး လူဦးရေ

လူမျိုးစု	အိမ်ထောင်စုအရေအတွက်	ကိုးကွယ်သည့်ဘာသာ	အိမ်ထောင်စုအရေအတွက်
လူမျိုးစု (၁) မူလ	၆၀	ဘာသာ (၁) မူလ	၆၀
လူမျိုးစု (၂) -----		ဘာသာ (၂) -----	
လူမျိုးစု (၃) -----		ဘာသာ (၃) -----	
လူမျိုးစုရော အခြား -----		ဘာသာရော -----	
	အရေအတွက်		
မသန်စွမ်းသူများ	၃၈၇၇	၄၃	၃
သက်ကြီးရွယ်အိုများ (၆၅ နှစ် နှင့် အထက်)	၆၆၇၇	၄၃	၈
စစ်ဘေးရှောင်			

လူဦးရေ	အမျိုးသား (အရေအတွက်)	အမျိုးသမီး (အရေအတွက်)
လူဦးရေ	၁၆၃	၁၅၅
လူမျိုးစု (၁) -----		
လူမျိုးစု (၂) -----		
လူမျိုးစု (၃) -----		
အခြား		
အိမ်ထောင်စုဦးစီး	၅၃	၇



(ခ) အခြေခံအဆောက်အအုံ အသုံးအဆောင်များ

စာသင်ကျောင်း	အမှတ် ခြံပ်ပါ	ကျန်းမာရေး	အမှတ် ခြံပ်ပါ	ဘာသာရေး အဆောက် အအုံများ	အမှတ် ခြံပ်ပါ
အထက်တန်းကျောင်း	<input type="checkbox"/>	ဆေးရုံ	<input type="checkbox"/>	ဝေတီ	<input checked="" type="checkbox"/>
အလယ်တန်းကျောင်း	<input type="checkbox"/>	ကျန်းမာရေးဌာန	<input type="checkbox"/>	ဘုန်းကြီးကျောင်း	<input type="checkbox"/>
မူလတန်းကျောင်း	<input type="checkbox"/>	ကျန်းမာရေးဌာနခွဲ	<input type="checkbox"/>	ဟိန္ဒူဘုရားကျောင်း	<input type="checkbox"/>
မူကြိုကျောင်း	<input type="checkbox"/>	ဆေးပေးခန်း	<input type="checkbox"/>	ရေဃာန်ကျောင်း	<input type="checkbox"/>
အခြား	<input type="checkbox"/>	အခြား	<input type="checkbox"/>	ဗလီ	<input type="checkbox"/>
				အခြား	<input type="checkbox"/>
မှတ်ချက်	မရှိ	မှတ်ချက်	မရှိ	မှတ်ချက်	

(ဂ) ကျွမ်းကျင်သူများမှတ်တမ်း (ကျေးရွာတွင်နေထိုင်သော သို့မဟုတ် တခြားရွာမှလာရောက်သော ကျွမ်းကျင်သူများ)

(ခ) စာသင်ကျောင်း			(၂) ကျန်းမာရေး			(၃) လက်မှုပညာရှင်		
	ရွာတွင်နေ ထိုင်သူ	အခြား ရွာမှ လာသူ		ရွာတွင်နေ ထိုင်သူ	အခြား ရွာမှ လာသူ		ရွာတွင်နေ ထိုင်သူ	အခြား ရွာမှ လာသူ
မူလတန်းပြဆရာ/မ	<input type="checkbox"/>	<input type="checkbox"/>	ဆရာဝန်	<input type="checkbox"/>	<input type="checkbox"/>	လက်သမား	<input checked="" type="checkbox"/>	<input type="checkbox"/>
အထက်တန်းပြဆရာ/မ	<input type="checkbox"/>	<input type="checkbox"/>	လက်ထောက် ကျန်းမာရေးမှူး	<input type="checkbox"/>	<input type="checkbox"/>	ပန်းရံ	<input checked="" type="checkbox"/>	<input type="checkbox"/>
အလယ်တန်းပြဆရာ/မ	<input type="checkbox"/>	<input type="checkbox"/>	အမျိုးသမီးကျန်းမာရေး ဆရာမ	<input type="checkbox"/>	<input type="checkbox"/>	လျှပ်စစ်ကျွမ်းကျင် မီးသမား	<input type="checkbox"/>	<input type="checkbox"/>
မူကြိုဆရာ/မ	<input type="checkbox"/>	<input type="checkbox"/>	သားဖွားဆရာမ	<input type="checkbox"/>	<input type="checkbox"/>	ရေပိုက်သွယ်သူ	<input type="checkbox"/>	<input type="checkbox"/>
အခြား	<input type="checkbox"/>	<input type="checkbox"/>	ပြည်သူ့ကျန်းမာရေးလုပ်သား	<input type="checkbox"/>	<input type="checkbox"/>	စက်ပြင်ဆရာ	<input type="checkbox"/>	<input type="checkbox"/>
မှတ်ချက်	မရှိ		မှတ်ချက်	မရှိ		မှတ်ချက်		

(ဃ) ကျေးရွာသို့ ရောက်ရှိနိုင်သည့် လမ်းအခြေအနေ / ကျေးရွာတစ်ရွာသည် ၎င်း၏ ကျေးရွာအုပ်စုနှင့် ဆက်သွယ်ထားသော လမ်းအခြေအနေ (အောက်ပါတို့ကိုပိုင်းပါ)

ကျောက်ကြမ်းလမ်း ကတ္တရာလမ်း ကွန်ကရစ်လမ်း မော်တော်ဆိုင်ကယ်လမ်း
 ကျောက်ခင်းလမ်း မြေသားလမ်း လှသွားလမ်း အခြား ကျွန်း

(င) ကျေးရွာဖွံ့ဖြိုးမှုစီမံချက်

- (၁) လူထုမဟုတ်ပြုစီမံကိန်းမစတင်မှီ ကျေးရွာတွင်ကျေးရွာဖွံ့ဖြိုးမှု စီမံချက်ရှိခဲ့ပါသလား? ပိုင်းပါ
- (၂) ရှိခဲ့ပါလျှင် ကျွမ်းကျင်သူကို မည်သည့် ရက်တွင်ပြင်ဆင်ခဲ့ပါသနည်း? ရှိပါသည် (မရှိပါ) မသိပါ
- (၃) ကျွမ်းကျင်သူကို ဖြည့်ဆည်းပေးခဲ့ပါသလား? နှစ်-----/မသိပါ



(စ) ဝမ်းအက္ခရာအရေး

(၁) ဤကျေးရွာ၏ဗဟိုမှ ၎င်းကျေးရွာအုပ်စု၏ဗဟိုအထိ ဝမ်းပိုင်မည်မျှကွာဝေးသနည်း? ပိုင် 0.25/မာဒီမီ

(၂) ဤကျေးရွာမှ ၎င်းကျေးရွာအုပ်စုဗဟိုအထိ သွားလာရာတွင်ကြာမြင့်သည့်အချိန်။

ခြောက်သွေ့ရာသီတွင်ကြာချိန်- 36 မိနစ် ----- ထော်လာဂျီ(မော်တော်ဆိုင်ကယ်)မြေလျှင်/လား/မော်တော်တုတ်/အခြား -----

မိုးရာသီတွင်ကြာချိန်- 5 မိနစ် ----- ထော်လာဂျီ(မော်တော်ဆိုင်ကယ်)မြေလျှင်/လား/မော်တော်တုတ်/အခြား -----

(ဆ) ပတ်ဝန်းကျင်ဆိုင်ရာ သဘာဝဘေးအန္တရာယ်

ဤကျေးရွာတွင် ရေကြီးခြင်းကိုသို့ သဘာဝဘေးအန္တရာယ်ကျရောက်မှုခြင်း ရှိပါသလား။

မရှိပါ ရှိပါသည် ရှိလျှင်ဖော်ပြပါ။ ၁၇ မြေခြင်း -----

(ဇ) ကျေးရွာတွင် ဖွဲ့စည်းထားသော အဖွဲ့အစည်းများ

လူထုဗဟိုပြုစီမံကိန်းမတိုင်မီ ဤကျေးရွာတွင် ကျေးရွာဖွံ့ဖြိုးရေးအတွက် အစိုးရ (သို့) ရွာသားများကိုယ်တိုင်(သို့) စီမံကိန်းတစ်ခုခုမှ ဖွဲ့စည်းထားသည့် အဖွဲ့အစည်းများရှိပါသလား။

(၁) -----

(၂) -----

(ဈ) အထွေထွေအုပ်ချုပ်ရေး ဦးစီးဌာန (GAD) မှ မှတ်တမ်းတင်ထားခြင်း

ဤကျေးရွာသည် အထွေထွေအုပ်ချုပ်ရေး ဦးစီးဌာန (GAD) မှ မှတ်တမ်းတင်ထားမှု ရှိပါသလား။

မရှိပါ ရှိပါသည်

ကျေးရွာခေါင်းဆောင်

အမည် ဦး ရေကလေး

လက်မှတ် *Lim* နေ့စွဲ 25-1-2017

လူထုစည်းရုံးရေးမှူး

အမည် ဦးကျော်မင်း

လက်မှတ် *Kay* နေ့စွဲ 25-1-2017

၁၀။ စီမံကိန်းစက်ဝန်းအချိန်ဇယား(ပုံစံ- ၂)

ပုံစံ - ၀ - ၂ - စီမံကိန်းစက်ဝန်းအချိန်ဇယား (PC 2)

လမ်းညွှန်ချက်၊ သက်ဆိုင်ရာလူထုစည်းရုံးရေးမှူး/လက်ထောက်နည်းပညာမှူးများမှ စီမံကိန်းစက်ဝန်းအဆင့်တစ်ခုစီပြီးစီးတိုင်း ကျေးရွာနှင့် ကျေးရွာအုပ်စုအတွက် ဤပုံစံကို ဖြည့်သွင်းရမည်။

စည်းရုံးရေးမှူး/ဝန်ထမ်း အမည် ဦးမင်းမောင်မိုး

နေ့စွဲ 11/5/2017. စက်ဝန်းအားအမှတ်ဖြစ်ပါ စက်ဝန်း(၀) စက်ဝန်း(၂) စက်ဝန်း(၃) စက်ဝန်း (၄)

ပြည်နယ်/တိုင်း တနင်္သာရီ	မြို့နယ် တနင်္သာရီ	ကျေးရွာအုပ်စု လယ်သစ်	ကျေးရွာ ထိန်ချောင်း.၀
--------------------------	--------------------	----------------------	-----------------------

စီမံကိန်းဆောင်ရွက်မှုအဆင့်များ	နေ့စွဲ		အစည်းအဝေးတွင်တက်ရောက်သူအရေအတွက်			
	စတင်သည့်နေ့	ပြီးဆုံးသည့်နေ့	အမျိုးသားအရေအတွက်	အမျိုးသမီးအရေအတွက်	အိမ်ထောင်စုအရေအတွက်	လူမျိုးစုတက်ရောက်သူအရေအတွက်နှင့် လူမျိုးစုအမည်
၁။ ကျေးရွာစီမံကိန်း မိတ်ဆက်အစည်းအဝေး	25.1.2017	25.1.2017	17	23	40	မဟာ 40
၂။ ကျေးရွာစွဲပြီးရေး စီမံချက်ရေးဆွဲခြင်းအစည်းအဝေး	16.2.2017	16.2.2017	14	34	48	မဟာ 48
၃။ ကျေးရွာအုပ်စု လုပ်ငန်းဆုံးဖြတ်ချက်ချသည့်အစည်းအဝေး	19.2.2017	19.2.2017	6	4	10	မဟာ 10
၄။ မြို့နယ်အဆင့် စီမံကိန်းရေးဆွဲရေး နှင့် အကောင်အထည်ဖော်ရေးကော်မတီ၏ စီမံကိန်း သုံးသပ်မှုအစည်းအဝေး			မလို	မလို	မလို	မလို
၅။ မြို့နယ် စီမံကိန်းရေးဆွဲရေး နှင့် အကောင်အထည်ဖော်ရေး ကော်မတီ၏ဆုံးဖြတ်မှုကို ရွာသို့ အသိပေးအကြောင်းကြားသည့် အစည်းအဝေး	19.3.2017	19.3.2017	21	25	46	မဟာ 46
၆။ စီမံကိန်းလုပ်ငန်းစွဲစီမံချက်ရေးဆွဲခြင်းအစည်းအဝေး						
၆.၁။ စီမံကိန်းလုပ်ငန်း အကောင်အထည်ဖော်ရေးအစီအစဉ် ရေးဆွဲခြင်း	26.4.2017	26.4.2017	4	28	32	မဟာ 32

၁၁။ ကျေးရွာဖွံ့ဖြိုးရေးဦးစီးဌာနအစဉ်(ပုံစံ-၃)

လူထုဝတ်ပြု စီမံကိန်း၊ တနင်္သာရီမြို့နယ်

ပုံစံ - ၀ - ၃ ကျေးရွာဖွံ့ဖြိုးရေး ဦးစီးဌာနအစဉ် (Form PC 3)

လမ်းညွှန်ချက်၊ အဆင့်(၃) ကျေးရွာမှိုင်းချက်အစဉ်အစား ပြီးဆုံးသောအခါ ကျေးရွာစီမံကိန်း အထောက်အကူပြု ကော်မတီသည် လူထုဝတ်ပြုရေးမှူးအကူအညီဖြင့် ဤပုံစံကိုပြည့်စုံအောင် ဖြည့်သွင်းရမည်။

လူထုဝတ်ပြုရေးမှူး/ဝန်ထမ်း အမည် ဒီဂျစ်ယ်ဒါ

နေ့စွဲ 16.2.2017 စက်ဝန်းအား အမှတ်ခြစ်ပါ (✓) □ စက်ဝန်း(၁) □
 မှစက်ဝန်း(၂) □ စက်ဝန်း(၃) □ စက်ဝန်း(၄) □

ပြည်နယ်/တိုင်း တနင်္သာရီ မြို့နယ် ကျေးရွာအုပ်စု ကျေးရွာ ထိန်ချောင်း

ကံ၊ အခက်အခဲအတားအဆီးများအားဆွေးနွေးခြင်း - ယခုလက်ရှိအခြေအနေတွင် ဤကျေးရွာဖွံ့ဖြိုးတိုးတက်ရေးအတွက် အဓိက အခက်အခဲအတားအဆီးများသည် မည်သည့်များဖြစ်ပါသနည်း။ (အမျိုးသား/သမီး အနည်းဆုံးအခက်အခဲ ၅ ခုစီဖော်ပြပါ)

အမျိုးသား အဖွဲ့မှ တင်ပြသောအခက်အခဲအတားအဆီးများ		အမျိုးသမီး အဖွဲ့မှတင်ပြသောအခက်အခဲအတားအဆီးများ	
၁	ဖိုးအိမ်ခြံလမ်းဆွဲရာကုန်ကျစွန့်စားရမှုများ	၁	ဖိုးအိမ်ခြံလမ်းမကောင်းအတွက် အကူအညီ
၂	ကျေးရွာတွင်ကျေးလက်များအားလုံး၏ ဖွံ့ဖြိုးရေးအတွက် အကူအညီ	၂	ကျေးရွာတွင်ကျေးလက်များအားလုံး၏ ဖွံ့ဖြိုးရေးအတွက် အကူအညီ
၃	ကျေးရွာတွင်ကျေးလက်များအားလုံး၏ ဖွံ့ဖြိုးရေးအတွက် အကူအညီ	၃	ကျေးရွာတွင်ကျေးလက်များအားလုံး၏ ဖွံ့ဖြိုးရေးအတွက် အကူအညီ
၄	ကျေးရွာတွင်ကျေးလက်များအားလုံး၏ ဖွံ့ဖြိုးရေးအတွက် အကူအညီ	၄	ကျေးရွာတွင်ကျေးလက်များအားလုံး၏ ဖွံ့ဖြိုးရေးအတွက် အကူအညီ
၅	ကျေးရွာတွင်ကျေးလက်များအားလုံး၏ ဖွံ့ဖြိုးရေးအတွက် အကူအညီ	၅	ကျေးရွာတွင်ကျေးလက်များအားလုံး၏ ဖွံ့ဖြိုးရေးအတွက် အကူအညီ
၆	ကျေးရွာတွင်ကျေးလက်များအားလုံး၏ ဖွံ့ဖြိုးရေးအတွက် အကူအညီ	၆	ကျေးရွာတွင်ကျေးလက်များအားလုံး၏ ဖွံ့ဖြိုးရေးအတွက် အကူအညီ
၇		၇	
၈		၈	

ခ။ မှိုင်းချင်းခြင်း - နောင်လာမည့် (၅)နှစ် အတွင်း ကျေးရွာဖွံ့ဖြိုးရေး မှိုင်းချင်းလျာထားချက်များအား တင်ပြပါ။

အမျိုးသားအဖွဲ့မှ တင်ပြသောမှိုင်းချင်းချက်များ		အမျိုးသမီးအဖွဲ့မှ တင်ပြသောမှိုင်းချင်းချက်များ	
၁	ကျေးရွာတွင်ကျေးလက်များအားလုံး၏ ဖွံ့ဖြိုးရေးအတွက် အကူအညီ	၁	ကျေးရွာတွင်ကျေးလက်များအားလုံး၏ ဖွံ့ဖြိုးရေးအတွက် အကူအညီ
၂	ကျေးရွာတွင်ကျေးလက်များအားလုံး၏ ဖွံ့ဖြိုးရေးအတွက် အကူအညီ	၂	ကျေးရွာတွင်ကျေးလက်များအားလုံး၏ ဖွံ့ဖြိုးရေးအတွက် အကူအညီ
၃	ကျေးရွာတွင်ကျေးလက်များအားလုံး၏ ဖွံ့ဖြိုးရေးအတွက် အကူအညီ	၃	ကျေးရွာတွင်ကျေးလက်များအားလုံး၏ ဖွံ့ဖြိုးရေးအတွက် အကူအညီ
၄	ကျေးရွာတွင်ကျေးလက်များအားလုံး၏ ဖွံ့ဖြိုးရေးအတွက် အကူအညီ	၄	ကျေးရွာတွင်ကျေးလက်များအားလုံး၏ ဖွံ့ဖြိုးရေးအတွက် အကူအညီ
၅	ကျေးရွာတွင်ကျေးလက်များအားလုံး၏ ဖွံ့ဖြိုးရေးအတွက် အကူအညီ	၅	ကျေးရွာတွင်ကျေးလက်များအားလုံး၏ ဖွံ့ဖြိုးရေးအတွက် အကူအညီ
၆	ကျေးရွာတွင်ကျေးလက်များအားလုံး၏ ဖွံ့ဖြိုးရေးအတွက် အကူအညီ	၆	ကျေးရွာတွင်ကျေးလက်များအားလုံး၏ ဖွံ့ဖြိုးရေးအတွက် အကူအညီ

လူထုစီမံကိန်း၊ တနင်္သာရီမြို့နယ်

၇		၇	
၈		၈	

က။ လူထုစီမံကိန်း၏ လာမည့် (၃) နှစ်အတွက် အကျိုးပင်သော ဦးစားပေး ဖွံ့ဖြိုးတိုးတက်မှု လုပ်ငန်း အစီအစဉ်များအားဖော်ပြပါ။

အဆင့်	ကျေးရွာအတွက် ဦးစားပေး ဖွံ့ဖြိုးတိုးတက်မှု လုပ်ငန်းစဉ်များ	အဆိုပြုသူ (အမျိုးသားများ/ အမျိုးသမီးများ/အမျိုးသား+ အမျိုးသမီး)	ခန့်မှန်းကုန်ကျ ဝရိတ်	အကျိုးခံစားခွင့်ရှိသူ ခန့်မှန်းခြေ အရေအတွက်
၁	ဒုတိယကျေးရွာ	ကျေးရွာ + ကျေးရွာ	၂၃,၆၀၄,၀၀၀	၃၁၈ ယောက်
၂	ဒုတိယကျေးရွာ	ကျေးရွာ + ကျေးရွာ	၃,၀၀၀,၀၀၀	၃၁၈ ယောက်
၃	ဒုတိယကျေးရွာ	ကျေးရွာ + ကျေးရွာ	၇,၀၀၀,၀၀၀	၃၁၈ ယောက်
၄	ဒုတိယကျေးရွာ	ကျေးရွာ	၉,၀၀၀,၀၀၀	၃၁၈ ယောက်
၅	ဒုတိယကျေးရွာ	ကျေးရွာ	၂၄,၀၀၀,၀၀၀	
၆	ဒုတိယကျေးရွာ	ကျေးရွာ + ကျေးရွာ	၉,၀၀၀,၀၀၀	၃၁၈ ယောက်
၇				
၈				

ဃ။ လူထုစီမံကိန်း၏ လာမည့် (၃) နှစ်အတွက်အကျိုးပင်သော ဦးစားပေး ဖွံ့ဖြိုးတိုးတက်မှု လုပ်ငန်း အစီအစဉ်များအားဖော်ပြပါ။

အဆင့်	ကျေးရွာအတွက် ဦးစားပေး ဖွံ့ဖြိုးတိုးတက်မှု လုပ်ငန်းစဉ်များ	အဆိုပြုသူ (အမျိုးသားများ/ အမျိုးသမီးများ/အမျိုးသား+ အမျိုးသမီး)	အခန်းကဏ္ဍ
၁	ဒုတိယကျေးရွာ	ကျေးရွာ	
၂	ဒုတိယကျေးရွာ	ကျေးရွာ	
၃			
၄			
၅			

လူထုဗဟိုပြု စီမံကိန်း၊ တနင်္သာရီမြို့နယ်

၆			
၇			
၈			

ဥက္ကဋ္ဌ ၊ ကျေးရွာစီမံကိန်းအထောက်အကူပြုကော်မိတီမှ အတည်ပြုသည်။

အမည် မြင့်စန်းဖွဲ့ လက်မှတ် မြင့်စန်းဖွဲ့ နေ့ရက် ၁၀/၇/၂၀၁၄

၂၀



၆၆

၁၂။ ကျေးရွာအုပ်စုစီမံကိန်းလုပ်ငန်းခွဲရွေးချယ်ခြင်း(ပုံစံ-၄)

ပုံစံ - ၀ - ၄ ကျေးရွာအုပ်စုစီမံကိန်းလုပ်ငန်းခွဲရွေးချယ်ခြင်းပုံစံ (Form PC 4)

လမ်းညွှန်ချက်၊ စီမံကိန်းလုပ်ငန်းခွဲရွေးချယ်မှုအစည်းအဝေးပြီးနောက်တွင် ကျေးရွာအုပ်စု CF/TF တို့၏ အကူအညီရယူ၍ ကျေးရွာစီမံကိန်းကော်မတီမှ လက်မှတ်ထုတ်ပြန်ပြီး အဆိုပါပုံစံအား ပြည်ပုံအောင်မြင်သွင်းရမည်။ ဤပုံစံအား ပြည်ပုံစာပြည့်သွင်းပြီးပါက ကျေးရွာအုပ်စုမှ ပြီးတိုးတက်ရေးစီမံချက်တွင် TPIC သို့ ဖေဖိုရုန်အတွက် နောက်ဆက်တွဲအဖြစ် ထားရှိရမည်။ CF မှ ကျေးရွာတစ်ရွာချင်းစီ၏ စီမံကိန်းလုပ်ငန်းခွဲဆိုင်ရာ အချက်အလက်များကို MIS သို့ ထည့်သွင်းရမည်။ (ယခုနှစ်စီမံကိန်းလုပ်ငန်းခွဲ မလုပ်ကိုင်သော ကျေးရွာများ မပါဝင်ပါ။)

ကျေးရွာစည်းရုံးရေးမှူး/ဝန်ထမ်းအမည် ဦးစောကျော်စွန်း

နေ့ရက် 19.2.2017 ဝက်ဂန်းအားအမှတ်ခြစ်ပေးပါ။ (V) ဝက်ဂန်း(၁) နက်ဂန်း(၂) ဝက်ဂန်း(၃) ဝက်ဂန်း(၄)

ပြည်မှယ်/တိုင်း ကျောက်တိုင် ပြနယ် ကျောက်တိုင် ကျေးရွာအုပ်စု လယ်ခင်း

ကျေးရွာအမည်	ဆောင်ရွက်မည့် လုပ်ငန်းများ	အတိုင်းအတာ	ခန့်မှန်း တိုက်ရိုက် အကျိုးခံစားခွင့် ရှိသူများ	အဆိုပြုတင်ပြသူ	ခန့်မှန်းကုန်ကျစရိတ်			
					စီမံကိန်းမှ ထည့်ဝင်မှု	ကျေးရွာမှ ထည့်ဝင်မှု	အခြားထည့်ဝင်မှု (ဖော်ပြပါ) အမည်/အဖွဲ့	စုစုပေါင်း
လယ်ခင်း (၂)	ကျွန်း 6 ခု၊ 2 ခု	၁၀၀' x ၅၀' x ၁၅'		<input type="checkbox"/> ကျား <input type="checkbox"/> မ <input checked="" type="checkbox"/> ကျား + မ	11600000	? 120		
လယ်ခင်း (၁)	ကျွန်း ၇ ခု၊ ၁ ခု	၅၆၈' x ၁၂၄'	2431 ဝက်	<input type="checkbox"/> ကျား <input type="checkbox"/> မ <input checked="" type="checkbox"/> ကျား + မ	10000000			
ထိန်ချောင်း	ကျွန်း ၆ ခု၊ ၁ ခု	1190' x 120'	318 ဝက်	<input type="checkbox"/> ကျား <input type="checkbox"/> မ <input checked="" type="checkbox"/> ကျား + မ	11000000	၇ 120		
မင်းတူး	ကျွန်း ၈ ခု၊ ၁ ခု	၃၀' x ၅' x ၁၀'	230 ဝက်	<input type="checkbox"/> ကျား <input type="checkbox"/> မ <input checked="" type="checkbox"/> ကျား + မ	10000000	? ၅၀		
				<input type="checkbox"/> ကျား <input type="checkbox"/> မ <input type="checkbox"/> ကျား + မ				

မှတ်ချက် - ကျေးရွာအုပ်စု စီမံကိန်းကော်မတီ ဥက္ကဋ္ဌ အမည် လက်မှတ် ရက်ရက် ဦးစောကျော်စွန်း 19.2.2017

၁၂။ အစည်းအဝေးမှတ်တမ်း

စီမံကိန်းမိတ်ဆက်အစည်းအဝေး

အချိန် -နံနက် (၉ နာရီ)

ရက်စွဲ - 25/1/2017

နေရာ - ဒေါ်စိန်ခင်နေအိမ်

ထိန်ချောင်းဝ ရွာ

အစည်းအဝေးတက်ရောက်သူများ

အမျိုးသား (17) ဦး အမျိုးသမီး (23) ဦး စုစုပေါင်း (40) ဦး

ဦးဆောင်ဆွေးနွေးသူ ဦးအောင်မင်းထွန်း (CF) ဦးဌေးလင်း (TF)

ဆွေးနွေးချက် -ဦးအောင်မင်းထွန်းမှ လူထုပဟိုပြုစီမံကိန်းအကြောင်း
မိတ်ဆက်ဆွေးနွေးပေးပါသည်။ စီမံကိန်းပြုလုပ်ရခြင်း ရဲ့ ရည်ရွယ်ချက်များအကြောင်းပြောကြား၍
ကျေးရွာစေတနာ့ဝန်ထမ်း (၂) ဦးနှင့် ကျေးရွာစီ/ထောက်အဖွဲ့တို့အား ရွေးချယ်ကြပါသည်။

ကော်မတီဝင် (၁၃)ဦးရွေးချယ်ရာတွင် အမျိုးသား(၆)ဦးနှင့် အမျိုးသမီး (၇)ဦး
တို့ ပါဝင်ပါသည်။

၁၂။ အစည်းအဝေးမှတ်တမ်း

ကျေးရွာဖွံ့ဖြိုးရေးအစီအစဉ်ရေးဆွဲခြင်းအစည်းအဝေး

အချိန် -နံနက် (၉ နာရီ)

ရက်စွဲ - 16/2/2017

နေရာ - ဒေါ်စိန်ခင်နေအိမ်

ထိန်ချောင်းဝရွာ

အစည်းအဝေးတက်ရောက်သူများ

အမျိုးသား (14) ဦး အမျိုးသမီး (39) ဦး စုစုပေါင်း (48) ဦး

ဦးဆောင်ဆွေးနွေးသူ ဦးအောင်မင်းထွန်း (CF) ဦးဌေးလင်း (TF)

ဆွေးနွေးချက် -ဦးအောင်မင်းထွန်း မှ

ရာသီချန်ပြုပြင်မှု

ပင့်ကူအိမ်ပုံစံ

ချိတ်ဆက်မှုပြဇယား

အသုံးပြုသူနှင့် ထိန်းချုပ်သူ ပြဇယား

-ဦးဌေးလင်းမှ

ကျေးရွာအရင်းအမြစ်ပြုပြင်မှု

ဥစ္စာနေကြွယ်ဝမှုအဆင့်သတ်မှတ်ခြင်း တို့အားပြုလုပ်ပြီးနောက်

အမျိုးသမီးအုပ်စု အမျိုးသားအုပ်စုခွဲ ကာ ကျေးရွာအခက်အခဲ နှင့် မျှော်မှန်းချက်တို့အားပြုလုပ်ကာ

ကျေးရွာဖွံ့ဖြိုးရေးလုပ်ငန်းစဉ်များကို မဲပေး၍ ဦးစားပေး ရွေးချယ်ကြပါသည်။

VDP အရည်အသွေးထိန်းချုပ်မှုဇယား

VDP အရည်အသွေးထိန်းချုပ်မှု ထိန်းချုပ်သူ-	ရက်စွဲ-	ရွာ- မြို့နယ်-	VDP ရက်စွဲ- ကျေးရွာအုပ်စု-
(၁) VDP စာရွက်စာတမ်းပြီးဆုံးမှုကိုစစ်ဆေးပါ။ (OM အရ)			
<ul style="list-style-type: none"> - မျက်နှာစုံ (အစုံ) - မာတိကာ - PSA အကျဉ်းချုပ်နှင့် PRA လုပ်ငန်းစဉ် - အမျိုးသား/အမျိုးသမီးအဖွဲ့များ၏ အခက်အခဲများ - ကျေးရွာမျှော်မှန်းချက် (ဆွေးနွေးချက်ရလဒ်) - အမျိုးသား/အမျိုးသမီးအဖွဲ့များသဘောတူထားသည့် နှောင်လေးနှစ်အတွက် ဦးစားပေးလုပ်ငန်းများစာရင်း (အခြေခံအဆောက်အအုံ၊ အသက်မွေးမှု၊ ပညာရေး၊ လူမှုရေးထိန်းသိမ်းမှု---) 			
နောက်ဆက်တွဲများ-			
-လူမှုရေးအကဲဖြတ်မှုစာရွက်စာတမ်းမိတ်ပုံနှင့် PRA လုပ်ငန်းစဉ် (ဖြစ်နိုင်လျှင်)၊ မြေပုံများပါရမည်။ စည်းစိမ်ပိုင်ဆိုင်မှုအဆင့် Venn ပုံ-			
<ul style="list-style-type: none"> - ကျေးရွာစီမံကိန်းရေးဆွဲရေးအစည်းအဝေးမိတ္တူ - ကျေးရွာ၏အချက်အလက် (PC -1) - ကျေးရွာမျှော်မှန်းချက် 			
(၂) လူမှုရေးအကဲဖြတ်မှုအရည်အသွေးနှင့် VDP စစ်ဆေးပါ။			
<ul style="list-style-type: none"> - VDP တွင်ပါဝင်သောဦးရေ (အမျိုးသား/အမျိုးသမီး)- - လူမှုရေးအကဲဖြတ်မှုအရည်အသွေးနှင့် VDP ရက်ပေါင်း- - PRA ပစ္စည်းများအသုံးပြုသည့် အရေအတွက်- - ပါဝင်သောဦးရေနှင့် လုပ်ငန်းများမှတ်တမ်းမှတ်တမ်းတင်ခြင်း (အစည်းအဝေးမှတ်တမ်း၊ အဖွဲ့မိတ်ပုံ၊ တိုင်းရင်းသားအနည်းစုနှင့် ထိခိုက်လွယ်သောအဖွဲ့များ) - (ကောင်း) - လုပ်ငန်းများမှတ်တမ်းတင်ခြင်းနှင့် အမျိုးသမီးအဖွဲ့အစည်းအဝေး၏ရလဒ်အားခွဲခြားပေးထားသလား။ (ရှိ) - စီမံကိန်းအရေအတွက် (အမျိုးသား/ အမျိုးသမီးရွေးချယ်မှုအရေအတွက်)- - PRA နှင့် သက်ဆိုင်သောအခြားစီမံကိန်းအရေအတွက် (အမျိုးသား/အမျိုးသမီးရွေးချယ်မှုအရေအတွက်) 			
VDP အရည်အသွေးထိန်းသိမ်းမှု (Checklist For VDP)			