



ပြည်ထောင်စုမြန်မာနိုင်ငံတော်အစိုးရ  
 ခိုက်ပျိုးရေး၊ မွေးမြူရေးနှင့် ဆည်မြောင်းဝန်ကြီးဌာ  
 ကျေးလက်ဒေသဖွံ့ဖြိုးတိုးတက်ရေးဦးစီးဌာန

National Community Driven Development Project  
 လူထုဗဟုပြုခီမံကိန်း၊ လှိုင်းဘွဲ့မြို့နယ်



မဲလရောကျေးရွာအုပ်စု  
 ထီးရွာသေထကျေးရွာ

## မာတိကာ

<u>စဉ်</u>	<u>အကြောင်းအရာ</u>	<u>စာမျက်နှာ</u>
၁။	လှိုင်းဘွဲ့မြို့နယ်အခြေပြမြေပုံ .....	၁
၂။	ကျေးရွာမြေပုံ (တည်နေရာ) .....	၂
၃။	အုပ်စုတွင်ပါဝင်သော ကျေးရွာများစာရင်း .....	၃
၄။	ကျေးရွာအခြေခံအချက်အလက်များ (ကျေးရွာသမိုင်းကြောင်း) .....	၄
၅။	လူထုပူးပေါင်းပါဝင်သော လူမှုဆန်းစစ်ခြင်းနှင့် အကဲဖြတ်ခြင်း လုပ်ငန်းစဉ် (PSA/PRA) အကျဉ်းချုပ်ဇယား .....	၅
၆။	ကျေးရွာဖွံ့ဖြိုးရေးအစီအစဉ်အတွက်အသုံးပြုခဲ့သော PRA tools တစ်ခုချင်းစီအတွက် သုံးသတ်ချက်များ	
	၁။ ကျေးရွာလူမှုရေးနှင့်အရင်းအမြစ်ပြမြေပုံ (Social Map) .....	၆
	၂။ ရာသီခွင်ပြပြကွဲဒီဇိုင်း (Seasonal Cleander) .....	၈
	၃။ ဥစ္စာနေကြွယ်ဝမှုပြဇယား (Wealth Ranking) .....	၁၀
	၄။ ကျား၊မ ပင့်ကူအိမ်သုံးသပ်ခြင်း (Cob Web) .....	၁၂
	၅။ အရင်းအမြစ်အသုံးချမှုပုံစံပြဇယား (Asset Mapping) .....	၁၄
	၆။ အဖွဲ့အစည်းချိတ်ဆက်မှုပြဇယား (Veen Diagram).....	၁၇
၇။	ကော်မတီဝင်များရွေးချယ်ခြင်းနှင့် ကျေးရွာဖွံ့ဖြိုးရေးအစီအစဉ် ဆောင်ရွက်မှုမှတ်တမ်း .....	၂၀
၈။	ကျေးရွာအချက်အလက်များ (PC 1) .....	၂၂
၉။	စီမံကိန်းစက်ဝန်းအချိန်ဇယား (PC 2) .....	၂၆
၁၀။	ကျေးရွာဖွံ့ဖြိုးရေးဦးစားပေးအစီအစဉ် (PC 3) .....	၂၇
၁၁။	အစည်းဝေးမှတ်တမ်းများ .....	၂၉
၁၂။	ကဏ္ဍအလိုက်ဦးစားပေးဖွံ့ဖြိုးရေးလုပ်ငန်းစဉ်များ .....	၃၁

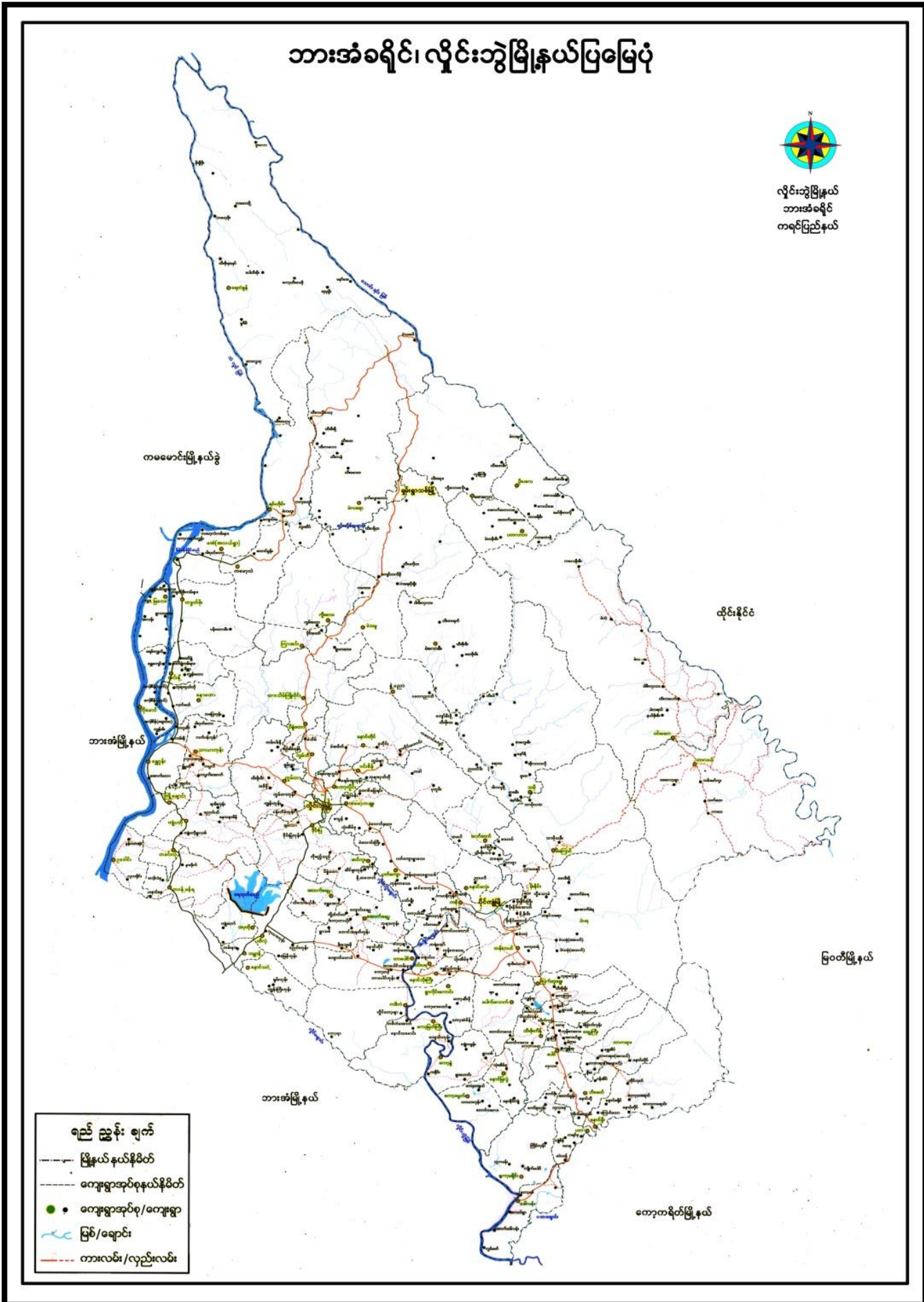

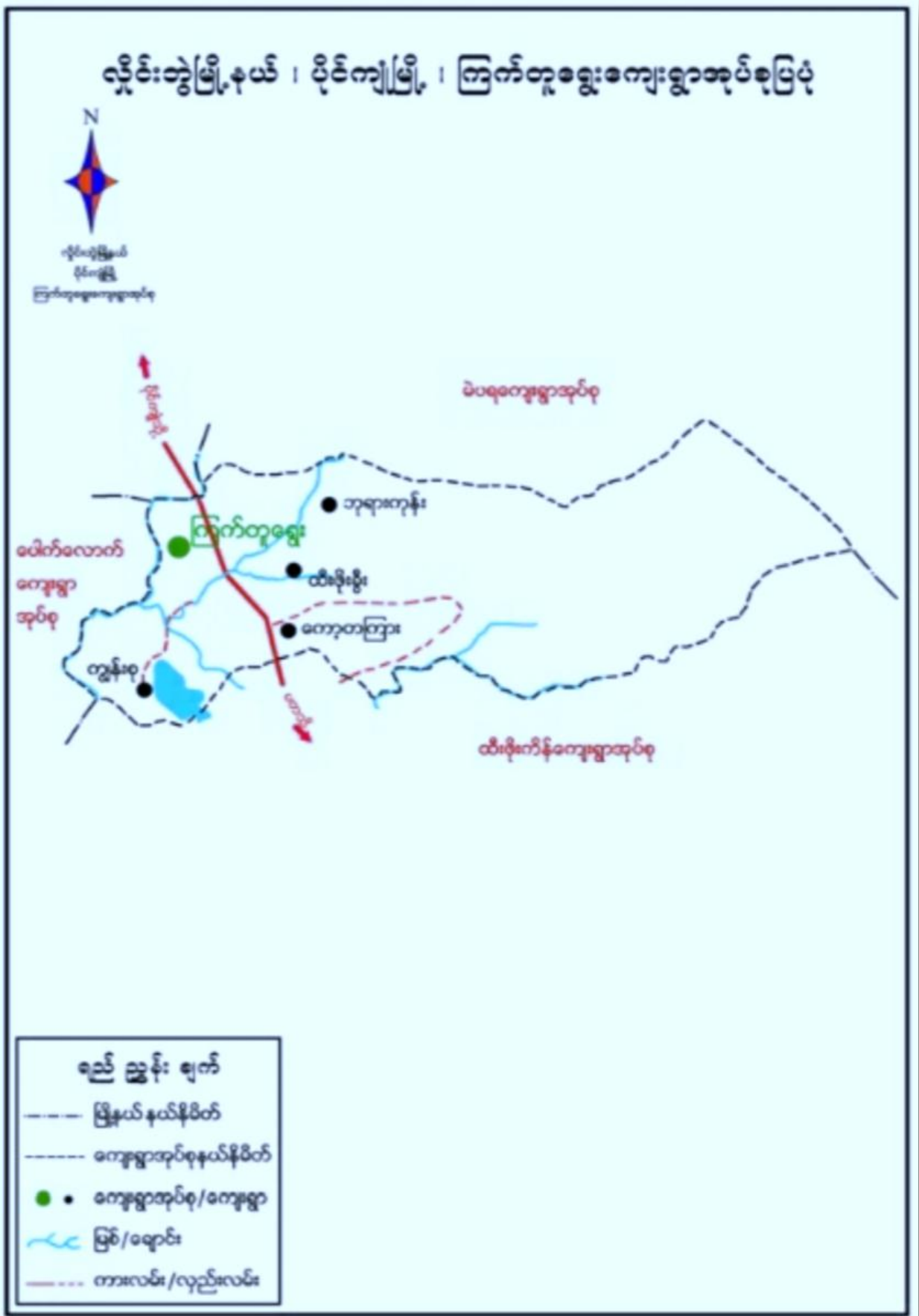

## ၃။ အုပ်စုတွင်ပါဝင်သော ကျေးရွာများစာရင်း

- ၁။ မဲလရော
- ၂။ ရင်းဘိုင်းငပျောတော
- ၃။ ထီးသာထ
- ၄။ မဲသဝေါ
- ၅။ ငပျောတော
- ၆။ ထီးကနဲ
- ၇။ ထီးမော်ကု
- ၈။ ထီးရွာသေထ ဖြစ်ကြပါသည်။



၁။ ကျေးရွာလူမှုရေးနှင့်အရင်းအမြစ်ပြုမေပုံ(Social Map)

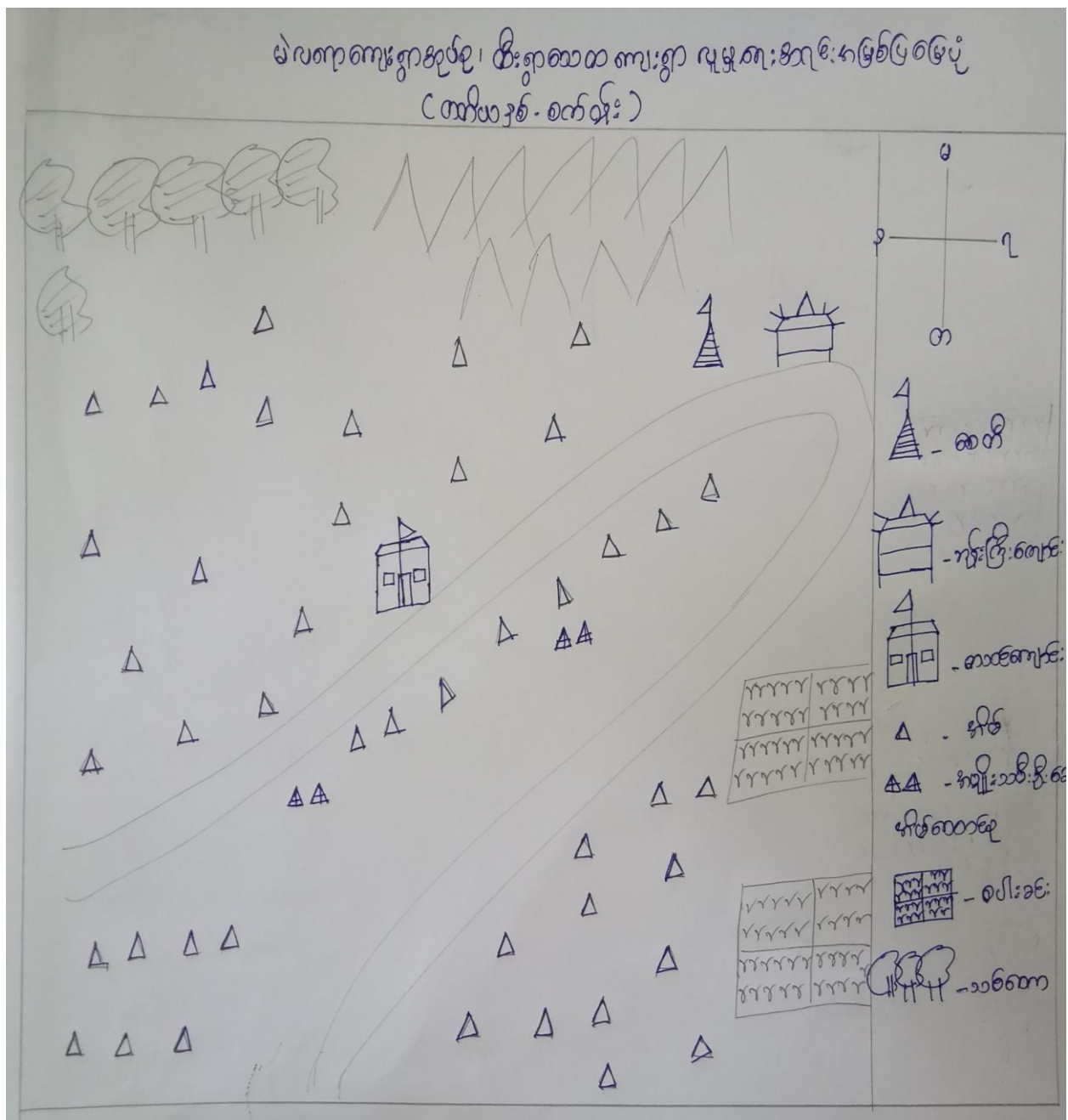

လှူဒါန်းနှင့်အရင်းနှီးမြှုပ်နှံခြင်းတို့၏အကျိုးကျေးဇူးများ

- ၁ လယ်လုပ်ငန်းနှင့်ကျေးရွာများကိုကောက်ခံပေးပြီးဖြစ်ပါကလည်းလုပ်ကိုင်ကြသည်။
- ၂ ကျွမ်းကျင်လုပ်သားများ အစားအသောက်များလည်းရှိသည်။
- ၃ တစ်နိုင်တစ်ပိုင်ခွဲခြားလုပ်ကိုင်သူများလည်းရှိသည်။
- ၄ လှိုင်ဘွဲ့ပိုင်ကျွမ်းကျင်လမ်းမတော်တို့ကိုလည်းကောင်း၊ လမ်းမအောက်အောက်များ ကောင်းမွန်သည်။
- ၅ အထက် (၁) ထိရှိလာပြီးဖြစ်၍ ယခုအား ပါဖြင့်လုပ်ငန်းဖြစ်သည်။
- ၆ စားစားခင်းနှင့်အရင်းနှီးမြှုပ်နှံခြင်းများကို အခြေခံရည်ရွယ်ချက်များဖြစ်သည်။
- ၇ တစ်စုံတစ်ခုခု ဗုဒ္ဓဘာသာကို ကိုးကွယ်ကြသည်။ တစ်ခုတစ်ခုတည်း နေထိုင်ကြသည်။
- ၈ စာတတ်သူများကတစ်ခုတည်း ဖူးမြို့မြို့သည်။
- ၉ အလုပ်အကိုင်များ ပါးစရာကြောင့်အိမ်ထောင်လုပ်ကိုင်သူများ ဖြားသည်။
- ၁၀ လွန်ခဲ့သော (၁) နှစ်အတွင်း သစ်တောဖြုတ်ပေးပြီး မြို့အတွင်းပါ ပါဖြုတ်ပေးလာခဲ့သည်။
- ၁၁ ယခုအခါလည်းလုပ်ငန်းနှင့်အရင်းနှီးမြှုပ်နှံခြင်းပါရှိလာပြီးဖြစ်သည်။
- ၁၂ နောင် (၁) နှစ်အတွင်းလုပ်ငန်းများကလေး ...

- (က) ငြိမ်းတော့တစ်ဆက်ဖြစ်
- (ခ) အာဝဇ်ကျောင်း၊ စတင် အောက်ပူဖြစ်
- (ဂ) စိမ်းစမ်းကျွမ်းကျင်ခြင်း
- (ဃ) ဆိုလာဖီးလင်းကျွမ်းကျင်
- (င) စက်ပြင်သင်တန်း
- (စ) ...

၂။ ရာသီခွင်ပြုပြင်မှု (Seasonal Cleander)

၁၃-၄-၂၀၂၀ - ဖြစ်ပွားမှု  
 ရက်စွဲ - ၂၇-၁၁-၂၀  
 ကျား - ၃၀ ဦး  
 မ - ၂၁ ဦး

ရက်စွဲ - ၂၇-၁၁-၂၀  
 ကျား - ၃၀ ဦး  
 မ - ၂၁ ဦး

ရာသီခွင်ပြုပြင်မှု

အကြောင်းအရာ	တစ်နေ့	တစ်ပတ်	တစ်လ	တစ်နှစ်	အချိန်	အချိန်	အချိန်	အချိန်	အချိန်	အချိန်	အချိန်	အချိန်
ရာသီခွင်												
လယ်												
ပွဲတော်												
သွက်ငွေ												
ထမင်း												
သဘာဝဘေးအန္တရာယ်												
အားလပ်ချိန်												
ဆောက်သုံးရေးရာ												



နှစ်စဉ်ပြုပြင်ရေးနှင့် ဆန်းစစ်ခြင်း

- ၁ လယ်ယာလုပ်ငန်းကိုအဓိကလုပ်ကိုင်ကြသည်။
- ၂ စိုက်ပျိုးရေးနှင့်မွေးမြူလုပ်ကိုင်သူလည်း ဖြစ်သည်။
- ၃ လယ်ယာလုပ်ငန်း လုပ်ကိုင်သော နိမိတ် (၂၀) နိမိတ်ဖြစ်သည်။
- ၄ စိုက်ပျိုးရေးလုပ်ငန်း လုပ်ကိုင်သော နိမိတ် (၃) နိမိတ်ဖြစ်သည်။
- ၅ မွေးမြူရေးလုပ်ငန်းလုပ်ကိုင်သော နိမိတ် (၂) နိမိတ်ဖြစ်သည်။
- ၆ လယ်ယာလုပ်ငန်းလုပ်ကိုင် သူတစ်ဦးစီ (၅) သိန်းရှိသည်။
- ၇ စိုက်ပျိုးလုပ်ငန်း လုပ်ကိုင်သူတစ်ဦးစီ (၁၅) သိန်းရှိသည်။
- ၈ မွေးမြူရေးလုပ်ငန်းလုပ်ကိုင်သူတစ်ဦးစီ (၁၅) သိန်းရှိသည်။
- ၉ ဝါဆို၊ ဝါခေါင်လများသည် ရှေးဟောင်းလဖြစ်သည်။
- ၁၀ တန်ခူး၊ ကဆုန်၊ ဝါခေါင်လများ သည် အားလပ်လဖြစ်သည်။
- ၁၁ ဝေဇ္ဇာ၊ တွက်ဇွေ လိုဟောလ် မြေဖြစ်သည်။
- ၁၂ ဈေးဝယ်၊ နိုင်ငံခြားပို့ဆောင်ရေး၊ ဇာတိ၊ ကျောင်း၊ ရွေးကောက်ပွဲ၊ ဝေဇ္ဇာ၊ ဖြင့် ဖြေရှင်း ကြသည်။
- ၁၃ အမျိုးသမီးထံတွင် လုပ်ငန်းများ မှာ အောက်စိုက်၊ ကောက်ပျက်၊ စက်ချယ်၊ ဈေးကောင်း၊ ကောင်းဆိုးမွေးမြူရေးလုပ်ငန်းများ ဖြစ်ကြသည်။
- ၁၄ လယ်ယာလုပ်ငန်းများ မှာ လယ်ယာလုပ်ငန်း၊ တူးဖော်ရေး ကြသည်။
- ၁၅ အမျိုးသမီး၊ ကမ္ဘာ့စု မှာ နိမိတ်ပြုလုပ်ပေး သာ အချို့ကုန်ဆက်ကြသည်။
- ၁၆ အလုပ်ကိုင်ရှင်၊ ပါးခြင်း၊ ခြောက်လုံးလည်း ဖြစ်သည်။



အာရုံကြွယ်ဝမှုဆွေးနွေးခြင်းနှင့်စာနုစာမြစ်ခြင်း

- ၁ တတိယအိမ်ထောင်စု ( ၄၀ ) အိမ်ထောင်စုရှိသည်။
- ၂ တတိယအိမ်ထောင်စု ဖြစ်ရခြင်း များ မှာ အလုပ်ကိုင် ဤပေးခြင်း၊ သက်ကြီးစွယ်စိုက်ခြင်း၊ ဖိခြင်း၊ မသန်စွမ်း၍ ခြင်း၊ ကျန်းမာရေး ချိတ်ခြင်း၊ အဖျိုးသမီး အိမ်ထောင်စုဖြစ်နေခြင်း တို့ကြောင့်ဖြစ်သည်။ ငရား၊ ယာယီ၊ မြေလည်းပါဝင်သည်။
- ၃ တတိယအိမ်ထောင်စုများသည်နေ့စား၊ ကျန်းမာရေး အလုပ်ဖြင့်သာ အသက်မွေးဝမ်းကြောင်း ပြုနေရသည်။
- ၄ အခြားစီးပွားရေး လုပ်ငန်း လုပ်ကိုင်ရန်အတွက် အဖွဲ့ မရှိသောကြောင့် တတိယအိမ်ထောင်စုဖြစ်နေရသည်မှာလည်း အကြောင်းအရာတစ်ခု ဖြစ်သည်။
- ၅ အပိုင်ခွေရရှိအောင် အားလပ်ချိန်များတွင် ရာသီပေါ်အရွာရွာ ရောင်းချခြင်း၊ အင်းဖက်ကောက်ခြင်း၊ အင်းဖက်ဆိုးခြင်း ဖြင့်အပိုင်ခွေရရှိအောင် လုပ်ကိုင်ကြရသည်။
- ၆ တတိယအိမ်ထောင်စုငှာ ငရား၊ ယာယီများသည် ယူလာကိုဆုံးရှုံး၍ တိုင်အောင်သင့်ကြား ခွင့်မရကြပေ။ စီးပွားရေး အခြေအနေအထားအရ အလုပ်လုပ်ကြရသည်။
- ၇ အစီအစဉ်ရေးဆွဲရာတွင် သူတို့ပါဝင်လာရော အားလပ်ချိန်များတွင် မြေလုပ်ခြင်းနှင့် ငရားတိုင်တင်ပြုလာအောင် လိုက်နာမှုများ၊ အပြုအမူများကိုလည်း ငရားထားဆုံးရှုံးစားပေးသင့်ပါသည်။
- ၈ စီမံကိန်းတွင် ပျားပေါင်းပါဝင် လာရော အလုပ်ကိုင် ဖော်စဉ်ပေးနိုင်သော လုပ်ငန်းစဉ်များတွင် ချုပ်ခြင်းဖြင့် အလုပ်ကိုင်ရရှိပြီး လုပ်အားခရရှိလာလျှင် ဆက်လက် မွေးမြူစောင့်ရှောက်မှုကို အထောက်အကူ ဖြစ်လာစေရန်ဖြစ်သည်။
- ၉ လျှပ်စစ်ဓါတ်လုပ်ငန်း လုပ်ဆောင်ပေးနိုင်ပါက လျှပ်စစ်ဓါတ်ပေးသော အခြားအဖွဲ့များပါ ဖွဲ့ဖွဲ့လေ့ရှိသည်။



၄။ ကျားမ ပင့်ကူအိမ်သုံးသပ်ခြင်း (Cob Web)

မြို့နယ် - လှိုင်ဘွဲ့

ရက်စွဲ - ၂၇.၁၁.၂၀

ကျေးရွာအုပ်စု - ခဲလ ရော

- ကျား - ၃၀

ကျေးရွာ - ဆီးရွာစာထ

မ - ၂၁

ပဋိကူအိမ်သုံးသပ်ခြင်း

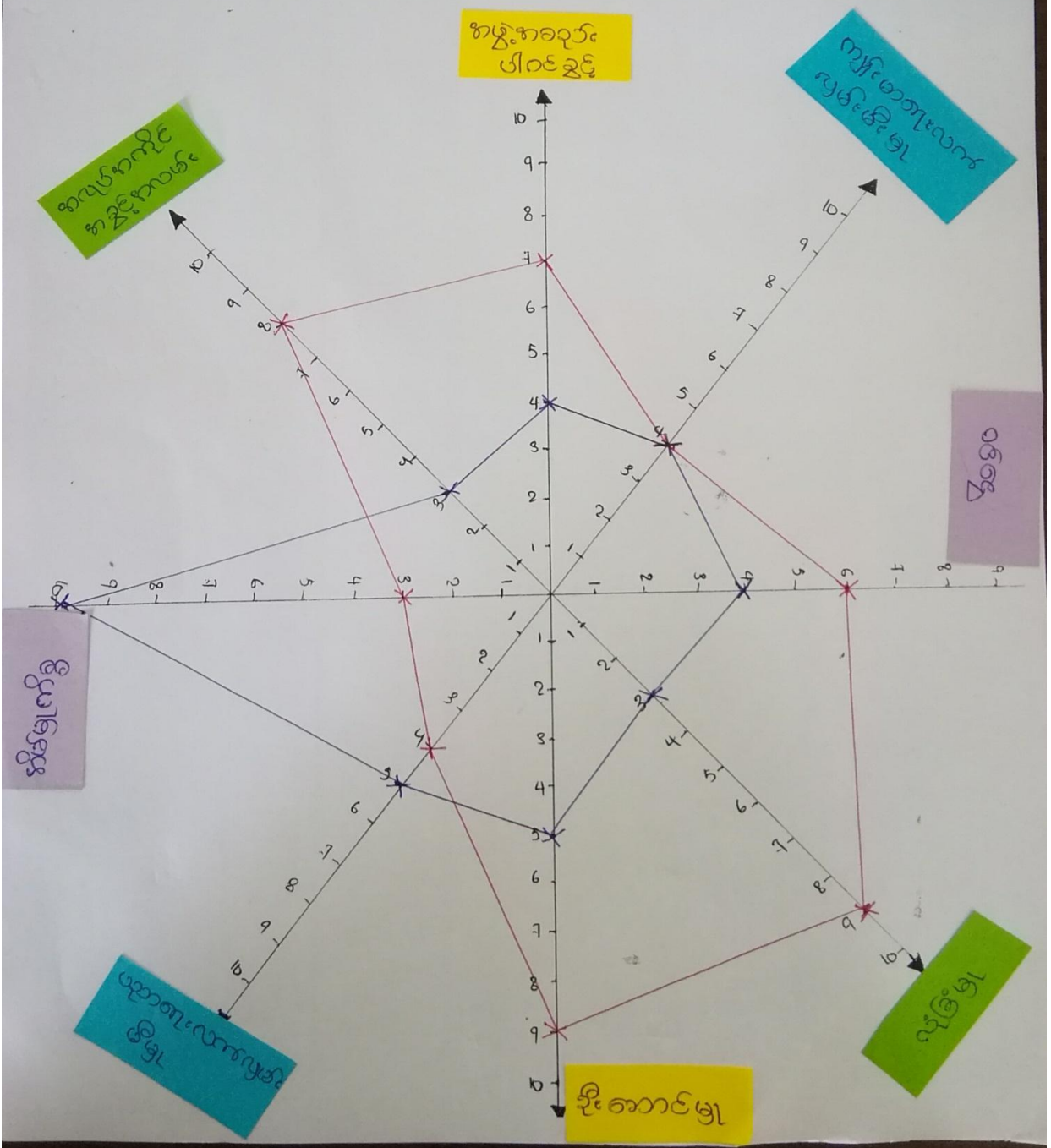



ပင့်ကျားကိစ္စအားဖြင့် ဘုန်းခပ်ခြင်း

- ၁။ အလုပ်ကိုင်ကိစ္စအားဖြင့် အလုပ်၊ အဖွဲ့အစည်းပါဝင်ခြင်း၊ ဝင်ငွေ၊ လုံခြုံမှု၊ ဦးဆောင်မှု စသည်တို့တွင် အမျိုးသမီးများအား နည်းချင်းပေးသည်။
- ၂။ အလုပ်ကိုင်ကိစ္စအားဖြင့် အလုပ်၊ အဖွဲ့အစည်း၏ ဂုဏ်သိက္ခာကို ထိခိုက်စေခြင်း မှာ အမျိုးသမီးများသည် ရှေးရိုးဆိုင်ရာ ဖွဲ့စည်းပုံအား အခြေခံထားပြီး အခြေခံအားဖြင့် ဝင်ငွေ၊ လုံခြုံမှု၊ ဦးဆောင်မှု စသည်တို့တွင် အမျိုးသမီးများအား နည်းချင်းပေးသည်။
- ၃။ အလုပ်ကိုင်ကိစ္စအားဖြင့် အလုပ်၊ အဖွဲ့အစည်း၏ ဂုဏ်သိက္ခာကို ထိခိုက်စေခြင်း မှာ အမျိုးသမီးများသည် ရှေးရိုးဆိုင်ရာ ဖွဲ့စည်းပုံအား အခြေခံထားပြီး အခြေခံအားဖြင့် ဝင်ငွေ၊ လုံခြုံမှု၊ ဦးဆောင်မှု စသည်တို့တွင် အမျိုးသမီးများအား နည်းချင်းပေးသည်။
- ၄။ လုံခြုံမှုအား နည်းချင်းပေးခြင်း မှာ အမျိုးသမီးများသည် ရှေးရိုးဆိုင်ရာ ဖွဲ့စည်းပုံအား အခြေခံထားပြီး အခြေခံအားဖြင့် ဝင်ငွေ၊ လုံခြုံမှု၊ ဦးဆောင်မှု စသည်တို့တွင် အမျိုးသမီးများအား နည်းချင်းပေးသည်။
- ၅။ ဦးဆောင်မှုနှင့် အဖွဲ့အစည်းပါဝင်ခြင်း အား နည်းချင်းပေးခြင်း မှာ အမျိုးသမီးများသည် ရှေးရိုးဆိုင်ရာ ဖွဲ့စည်းပုံအား အခြေခံထားပြီး အခြေခံအားဖြင့် ဝင်ငွေ၊ လုံခြုံမှု၊ ဦးဆောင်မှု စသည်တို့တွင် အမျိုးသမီးများအား နည်းချင်းပေးသည်။
- ၆။ အမျိုးသမီးတို့၏ အဖွဲ့အစည်းနှင့် အဖွဲ့အစည်း၏ ဂုဏ်သိက္ခာကို ထိခိုက်စေခြင်း မှာ အမျိုးသမီးများသည် ရှေးရိုးဆိုင်ရာ ဖွဲ့စည်းပုံအား အခြေခံထားပြီး အခြေခံအားဖြင့် ဝင်ငွေ၊ လုံခြုံမှု၊ ဦးဆောင်မှု စသည်တို့တွင် အမျိုးသမီးများအား နည်းချင်းပေးသည်။
- ၇။ အမျိုးသမီးများကို အခြေခံအားဖြင့် ဝင်ငွေ၊ လုံခြုံမှု၊ ဦးဆောင်မှု စသည်တို့တွင် အမျိုးသမီးများအား နည်းချင်းပေးသည်။

၅။ အရင်းအမြစ်အသုံးချမှုပုံစံပြဇယား(Asset Mapping)

မြို့နယ် - လှိုင်ဘွဲ့  
 ကျေးရွာအုပ်စု - ဇင်္ဂလကျေး  
 ကျေးရွာ - ဆီးရွာသေစာ

ရက်စွဲ - ၂၇.၁၁.၂၀  
 ကျား - ၃၀ ဦး  
 မ - ၂၁ ဦး

အရင်းအမြစ်အသုံးချမှုပုံစံ



ဘစ်ခက်  
 အညီ  
 ဇွဲအကြိတ်ခက်  
 ဘောလုံးကွင်း  
 ဇိုခက်  
 အညီ ပိုက်  
 ယာ်တူနီခက်

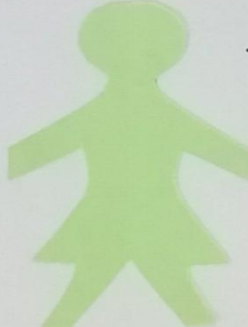

နိတ်မြက်ခွံ  
 ချေးကျောင်း  
 ဆိတ်

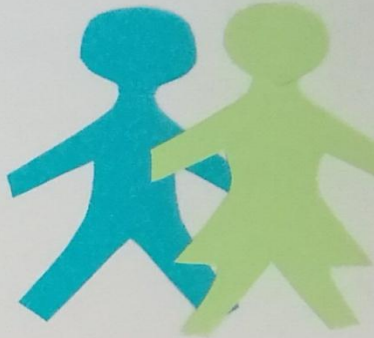

လမ်း	လျှပ်စစ်ဇိုး
ခက်ဘီး	နွား
အိုလာ	ယာ်
အိုင်ကယ်	အညီခက်
	ရက်ဘက်
	အညီကြီးကျေး
	ကား
	TV၊ ဝေဟာ
	နိတ်
	ချောင်း
	ရေကန်

မြို့နယ် - လှိုင်ဘွဲ့

ကျေးဇူးအလှူသူ

ကျေးဇူး

မဲလရော

ထီးရွာ သာသနာ

ရက်စွဲ - ၂၇.၁၁.၂၀

ကျား - ၃၀ ခု

မ - ၂၁ ခု

ဒေရင်းအဖြစ်ထိန်းချုပ်မှုပုံစံ

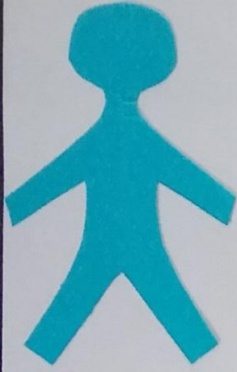

- လယ်ထွက်
- ပို့ချခြင်း
- ဘန်ကာ
- ကျွဲ
- လျှပ်စက်
- စားလုံးကွင်း
- ကျွဲ၊ ခိုက်
- ဖိစက်

- ဈေးကွင်း
- ခိတ်မြက်စွဲ

- |            |            |
|------------|------------|
| TV စာတည်း  | ကျွဲထွင်း  |
| ကျွဲ၊ ကော  | ကျွဲ၊ ကြီး |
| ခိတ်       | ကျွဲ၊ ကြီး |
| လမ်း       | ကျွဲ၊ ကြီး |
| ကျွဲ၊ ကြီး | ကျွဲ၊ ကြီး |
| ကျွဲ၊ ကြီး | ကျွဲ၊ ကြီး |
| ကျွဲ၊ ကြီး | ကျွဲ၊ ကြီး |
| ကျွဲ၊ ကြီး | ကျွဲ၊ ကြီး |



ပိုင်ဆိုင်မှု သုံးသပ်ဆွေးနွေးခြင်းနှင့် ဆန်းစစ်ခြင်း

- ၁ သစ်ဆက်၊ ကျွဲ၊ ဖွဲ့နှုတ်ခွက်၊ ဓာတ်လုံးကွင်း၊ မီးခက်၊ ကျွန်ုပ်၊ လယ်ထွန်ခက် စသည်တို့ကို ကမ္ဘာ့သားများသာ ကာသုံးပြုကြသည်။
- ၂ နိမ့်မြန်ကိစ္စ၊ ချွေး၊ ရှား၊ ဆိတ်စသည်တို့ကို ကမ္ဘာ့သားများသာ ကာသုံးပြုကြသည်။
- ၃ လမ်း၊ စက်ဘီး၊ ဆိုလာ၊ ဆိုင်ကယ်၊ လျှပ်စစ်မီး၊ နှံး၊ လယ်၊ ကျွန်းစော၊ ရက်ဘာဖြူ၊ ဘုန်းကြီးကျောင်း၊ ကား၊ TV၊ စာပေ၊ နိမ့်၊ ချောင်း၊ ရေတွင်း စသည်တို့ကို ကမ္ဘာ့သားနှင့် ကမ္ဘာ့သားတို့သာ ကာသုံးပြုကြသည်။
- ၄ လယ်ထွန်ခက်၊ ဖွဲ့နှုတ်ခွက်၊ သစ်ဆက်၊ ကျွဲ၊ လျှပ်စစ်မီး၊ ဓာတ်လုံးကွင်း၊ ကျွန်ုပ်၊ မီးခက် စသည်တို့ကို ကမ္ဘာ့သားများသာ ပိုင်ဆိုင်ထိန်းချုပ်ကြသည်။
- ၅ ချွေး၊ ရှား၊ နိမ့်မြန်ကိစ္စ စသည်တို့ကို ကမ္ဘာ့သားများသာ ပိုင်ဆိုင်ထိန်းချုပ်ကြသည်။
- ၆ TV၊ စာပေ၊ ကျွန်းစော၊ နိမ့်၊ လမ်း၊ ချောင်း၊ ရက်ဘာဖြူ၊ လယ်၊ ရေတွင်း၊ ဘုန်းစောက်ကြီးကျောင်း၊ စက်ဘီး၊ ကား၊ ဆိုလာ၊ ဆိုင်ကယ်၊ နှံး စသည်တို့ကို ကမ္ဘာ့သားနှင့် ကမ္ဘာ့သားတို့သာ ပိုင်ဆိုင်ထိန်းချုပ်ကြသည်။
- ၇ ရပ်ရွာ၊ ရွာရွာ၊ ကိစ္စများတွင် ကမ္ဘာ့သားများနှင့် ကမ္ဘာ့သားတို့ ပင်ဆွေးနွေး ပြီးပါး ဖမ်းလုပ်ဆောင်ကြသည်။
- ၈ ကထက်ပါ ကျွန်ုပ်တို့ ကမ္ဘာ့သားကို ကြည့်ခြင်းဖြင့် တစ်ဝက်သာ ပိုင်ဆိုင်ကြောင်း သိနိုင်သည်။
- ၉ တစ်ဦးတစ်ယောက်သာ လျှင် ပိုင်ဆိုင်ထိန်းချုပ်နေလျှင် ဆုတ်ယုတ် မျှော့သာ ဖြစ်လာမည်ဖြစ်သည်။
- ၁၀ ကမ္ဘာ့သားနှင့် ကမ္ဘာ့သားတို့ တစ်ဝက်သာ ပိုင်ဆိုင်မှုရှိမှသာ ဖွံ့ဖြိုးမှု ဖြစ်ပေါ်မည်ဖြစ်သည်။
- ၁၁ နိမ့်မြန်ကိစ္စကို နောင်တွင် ကမ္ဘာ့သား + မ ကျွန်ုပ်တို့ တစ်ဝက်သာ ပိုင်ဆိုင်ကြပြီး ဓားစာကြံ မည်ဖြစ်သည်။



# ၆။ အဖွဲ့အစည်းချိတ်ဆက်မှုပြဇယား (Veen Diagram)

ဖြန့်နယ် - လှိုင်အောင်  
 ကျေးရွာအုပ်စု - မဲလဲကျေး  
 ကျေးရွာ - ထီးရွာစသတ

၇က်စွဲ - ၉၇- ၁၁- ၇၀  
 ကျား - ၃၀ ဦး  
 မ - ၉၁ ဦး

## အဖွဲ့အစည်းချိတ်ဆက်မှုပြဇယား

ခရိုင်	ကျေးရွာအဖွဲ့အစည်းအစည်းအဝေးများ	မို့	ကျေးရွာပြင်ပအဖွဲ့အစည်းများ
၁	ခန္တေကျေးလက်	၁	ဖြန့်နယ်အုပ်ချုပ်ရေးဌာန
၂	ခန္တေရွာ	၂	ဖြန့်နယ်ကျေးမာရေးဌာန
၃	ကာလုံးကသင်း	၃	ဖြန့်နယ်ဆိုင်ခက်
၄	လယ်ကမ္ဘာ	၄	ဖြန့်နယ်ကျေး
၅	ကျေးရွာစတင်	၅	ဖြန့်နယ်ပညာရေးဌာန
၆	မိခင်ကျေးလက်အဖွဲ့	၆	ရဲအဖွဲ့
၇	ကျေးရွာအဖွဲ့	၇	သစ်တောရုံး
၈	ကျေးရွာအဖွဲ့	၈	PW Department
၉	ကျေးရွာအဖွဲ့	၉	ဖြန့်နယ်လွှတ်ခွင့်ရုံး
၁၀	အုပ်ချုပ်ရေးဌာန	၁၀	Vision Bank
၁၁	လှိုင်အောင်	၁၁	ကျေးလက်ရုံး
၁၂	ကျေးရွာအဖွဲ့	၁၂	လယ်ထူလုပ်ငန်း
၁၃	ကျေးရွာအဖွဲ့	၁၃	ဖြန့်နယ်မိခင်ကျေးလက်အဖွဲ့
၁၄	ကျေးရွာအဖွဲ့	၁၄	ဖြန့်နယ်ကျေးရွာအဖွဲ့
၁၅	ကျေးရွာအဖွဲ့	၁၅	ဖြန့်နယ်အဖွဲ့
၁၆	လယ်ထူလုပ်ငန်း		





အဖွဲ့အစည်း ချိတ်ဆက် မြှုပ်နှံသည့်အဖွဲ့အစည်း ခြိမ်း နှင့် ဆန်း ခပ်ခြင်း

- ၁ အုပ်ချုပ်ရေး မြှုပ်နှံသည့် ကျေးဇူးရှာရာ ခပ်ခြင်း မြှုပ်နှံမှုများ နှင့် ကျေးဇူးရှာဖွံ့ဖြိုးရေး ကိုဦးဆောင်လုပ်ဆောင်ကြသည်။
- ၂ ဂေါ်ပတိသည့် ကျေးဇူးရှာဘာသာရေး နှင့် ပတ်သက်၍ နာမိတ် လုပ်ဆောင်ပေးသည်။
- ၃ ကျေးဇူးရှာဒါယာရေးနာရေး၊ ဂုဏ်ရေးရှာရေး ကိစ္စများ နှင့် ပတ်သက်လျှင် ကျေးဇူးရှာဖွံ့ဖြိုးရေး အားလုံး ခပ်ခြင်း လုပ်ဆောင် ကြသည်။
- ၄ လုံခြုံရေး အဖွဲ့အစည်း ရာခိုင်နှုန်းနှင့် ပူးပေါင်းပြီး ကျေးဇူးရှာလုံခြုံရေး ကိုဆောင်ရွက်ပေးသည်။
- ၅ ကျောင်းကော်မတီသည် ကျေးဇူးရှာ၏ ပညာရေး နှင့် ပတ်သက်ပြီး မြို့နယ် ပညာရေး မြှုပ်နှံမှု နှင့် ချိတ်ဆက်ဆောင်ရွက်ပေးသည်။
- ၆ ဖိခံနှုန်းကဏ္ဍသည် ကျေးဇူးရှာဖွံ့ဖြိုးရေး နှင့် ကဏ္ဍ နှင့် သက်ဆိုင် သည့် ဟောပြောပွဲ လုပ်ဆောင်ပေးသည်။
- ၇ ကျေးဇူးရှာ ဘဏ္ဍာရေး အဖွဲ့သည် ကျေးဇူးရှာဖွံ့ဖြိုးရေး မြှုပ်နှံမှုများ နှင့် ပတ်သက်သော အချက်အလက်များ ဟောပြောပွဲများ လုပ်ဆောင်ပေးသည်။
- ၈ မြို့လင်းရေးကော်မတီသည် ကျေးဇူးရှာလျှပ်ခပ်ခြင်း ကိစ္စများ နှင့် ပတ်သက်ပြီး မြို့နယ်လျှပ်ခပ်ခြင်း နှင့် ချိတ်ဆက်ဆောင်ရွက်ပေးသည်။
- ၉ လူထုပညာပြု ကော်မတီသည် ကျေးဇူးရှာ ဖွံ့ဖြိုးရေး ကဏ္ဍ မြို့နယ် လူထုပညာပြု အဖွဲ့ ချိတ်ဆက် ဆောင်ရွက်သည်။
- ၁၀ ရာခိုင်နှုန်း၊ အုပ်ချုပ်ရေး မြှုပ်နှံမှု သို့သည့် ကျေးဇူးရှာ ဖွံ့ဖြိုးရေး ကဏ္ဍ မြို့နယ်သမဂ္ဂ၊ မြို့နယ်အုပ်ချုပ်ရေး မြှုပ်နှံမှု၊ မြစ်ခြင်းကောင်၊ သစ်တော၊ ကျေးလက်ရုံး၊ ဂျပန်၊ Vision Bank၊ မြို့နယ်ဆိုင်ကဏ္ဍ၊ PW Japan အဖွဲ့ နှင့် ချိတ်ဆက် ဆောင်ရွက်သည်။

**၈။ ကျေးရွာအချက်အလက်များ(PC 1)**

ပုံစံ - ၈ - ၁ ကျေးရွာအခြေခံအချက်အလက်များ (Form PC 1)

လမ်းညွှန်ချက်၊ ကျေးရွာတစ်ရွာသို့ ပထမဆုံးမိတ်ဆက်ခရီးသွားရောက်သော အခါ လူထုစည်းရုံးရေးမှူးသည် ကျေးရွာခေါင်းဆောင်များအား ကျေးရွာအချက်အလက်များကို မေတ္တာရပ်ခံ၍ တောင်းခံရသည်။ ဤအချက်အလက်များကို စီမံကိန်းမိတ်ဆက်အစည်းဝေးမတိုင်မီ တောင်းခံရမည်။ စီမံကိန်းမိတ်ဆက်အစည်းဝေးတွင် လူထုစည်းရုံးရေးမှူးသည် ဤအချက်အလက်များအား စစ်ဆေးပြီး မှန်ကန်အောင် ပြုလုပ်ရမည်။ ပြီးနောက်တွင် လူထုစည်းရုံးရေးမှူးမှ သတင်းအချက်အလက်ထဲသို့ Tablets မှ တဆင့် ဖြည့်သွင်းရမည်။

ကျေးရွာခေါင်းဆောင် အမည် - <b>ဦးကချစ်</b>	ကျေးရွာခေါင်းဆောင်၏ ဖုန်းနံပါတ် <b>၀၅-၆၈၅၈၅၇ ၄၄၅</b>	လူထုစည်းရုံးရေးမှူး၏ အမည် <b>အောင်ကျော်ကျော်</b>
ပြည်နယ်၊ တိုင်းဒေသကြီး - <b>ကရင်</b>	မြို့နယ် - <b>လွိုင်ကူ</b>	ကျေးရွာအုပ်စု <b>မဲလကျ</b>
		ကျေးရွာ - <b>ဦးရွာတော</b>

**က။ လူဦးရေ**

လူမျိုးစု	အိမ်ထောင်စုအရေအတွက်	ကိုးကွယ်သည့်ဘာသာ	အိမ်ထောင်စုအရေအတွက်
လူမျိုးစု (၁) <b>ကရင်(စေတ)</b>	<b>55</b>	ဘာသာ(၁) <b>ဗုဒ္ဓ</b>	<b>54</b>
လူမျိုးစု (၂) -----		ဘာသာ(၂) <b>ခရစ်ယာန်</b>	<b>!</b>
လူမျိုးစု (၃) -----		ဘာသာ(၃) -----	
လူမျိုးစုရော -----		ဘာသာရော -----	
အခြား -----			
အရေအတွက်			
မသန်စွမ်းသူများ	<b>15</b>		
သက်ကြီးရွယ်အိုများ (၆၅ နှစ် နှင့် အထက်)	<b>9</b>		
စစ်ဘေးရှောင်	<b>0</b>		



	အမျိုးသား(အရေအတွက်)	အမျိုးသမီး(အရေအတွက်)	စုစုပေါင်းအရေအတွက်
လူဦးရေ			
လူမျိုးစု (၁) (လူရပ် (၅၆၈၈))	161	146	307
လူမျိုးစု (၂)-----			
လူမျိုးစု (၃)-----			
အခြား			
အိမ်ထောင်ဦးစီး	51	4	55

(ခ) အခြေခံအဆောက်အအုံ အသုံးအဆောင်များ

စာသင်ကျောင်း	အမှတ် ခြံပိ	ကျန်းမာရေး	အမှတ် ခြံပိ	ဘာသာရေးအဆောက် အအုံများ	အမှတ် ခြံပိ
အထက်တန်းကျောင်း	<input type="checkbox"/>	ဆေးရုံ	<input type="checkbox"/>	ဇေတီ	<input checked="" type="checkbox"/>
အလယ်တန်းကျောင်း	<input type="checkbox"/>	ကျန်းမာရေးဌာန	<input type="checkbox"/>	ဘုန်းကြီးကျောင်း	<input checked="" type="checkbox"/>
မူလတန်းကျောင်း	<input checked="" type="checkbox"/>	ကျန်းမာရေးဌာနခွဲ	<input type="checkbox"/>	ဟိန္ဒူဘုရားကျောင်း	<input type="checkbox"/>
မူကြိုကျောင်း	<input type="checkbox"/>	ဆေးပေးခန်း	<input type="checkbox"/>	ခရစ်ယာန်ကျောင်း	<input type="checkbox"/>
အခြား	<input type="checkbox"/>	အခြား	<input type="checkbox"/>	ဗလီ	<input type="checkbox"/>
				အခြား	<input type="checkbox"/>
မှတ်ချက်		မှတ်ချက်		မှတ်ချက်	

(ဂ) ကျွမ်းကျင်သူများမှတ်တမ်း (ကျေးရွာတွင်နေထိုင်သော သို့မဟုတ် တခြားရွာမှလာရောက်သော ကျွမ်းကျင်သူများ)

(၁) စာသင်ကျောင်း			(၂) ကျန်းမာရေး			(၃) လက်မှုပညာရှင်		
	ရွာတွင်နေထိုင်သူ	အခြားရွာမှလာသူ		ရွာတွင်နေထိုင်သူ	အခြားရွာမှလာသူ		ရွာတွင်နေထိုင်သူ	အခြားရွာမှလာသူ
မူလတန်းပြဆရာ/မ	<input checked="" type="checkbox"/>	<input checked="" type="checkbox"/>	ဆရာဝန်	<input type="checkbox"/>	<input type="checkbox"/>	လက်သမား	<input checked="" type="checkbox"/>	<input type="checkbox"/>
အထက်တန်းပြဆရာ/မ	<input type="checkbox"/>	<input type="checkbox"/>	လက်ထောက်ကျန်းမာရေးမှူး	<input type="checkbox"/>	<input type="checkbox"/>	ပန်းရံ	<input type="checkbox"/>	<input type="checkbox"/>
အလယ်တန်းပြဆရာ/မ	<input type="checkbox"/>	<input type="checkbox"/>	အမျိုးသမီးကျန်းမာရေးဆရာမ	<input type="checkbox"/>	<input type="checkbox"/>	လျှပ်စစ်ကျွမ်းကျင်၊ ပီးသမား	<input type="checkbox"/>	<input type="checkbox"/>
မူကြိုဆရာ/မ	<input type="checkbox"/>	<input type="checkbox"/>	သားဖွားဆရာမ	<input type="checkbox"/>	<input type="checkbox"/>	ရေပိုက်သွယ်သူ	<input type="checkbox"/>	<input type="checkbox"/>
အခြား	<input type="checkbox"/>	<input type="checkbox"/>	ပြည်သူ့ကျန်းမာရေးလုပ်သား	<input type="checkbox"/>	<input type="checkbox"/>	စက်မြင်ဆရာ	<input checked="" type="checkbox"/>	<input type="checkbox"/>
မှတ်ချက်			မှတ်ချက်			မှတ်ချက်		

(ဃ) ကျေးရွာသို့ ရောက်ရှိနိုင်သည့်လမ်းအခြေအနေ / ကျေးရွာတစ်ရွာသည် ၎င်း၏ကျေးရွာအုပ်စုနှင့် ဆက်သွယ်ထားသော လမ်းအခြေအနေ (အောက်ပါတို့ကိုပိုင်းပါ)

ကျောက်ကြမ်းလမ်း      ကတ္တရာလမ်း      ကွန်ကရစ်လမ်း      မော်တော်ဆိုင်ကယ်လမ်း  
 ကျောက်ခင်းလမ်း      မြေသားလမ်း      လူသွားလမ်း      အခြား \_\_\_\_\_

(င) ကျေးရွာဖွံ့ဖြိုးမှုစီမံချက်      ပိုင်းပါ

- (၁) လူထုပဟိုပြုစီမံကိန်းမစတင်မှီ ဤကျေးရွာတွင်ကျေးရွာဖွံ့ဖြိုးမှု စီမံချက်ရှိခဲ့ပါသလား?      ရှိပါသည်/မရှိပါ/မသိပါ
- (၂) ရှိခဲ့ပါလျှင် ဤစီမံချက်ကို မည်သည့် ခုနှစ်တွင်ပြင်ဆင်ခဲ့ပါသနည်း?      နှစ်-----/မသိပါ
- (၃) ဤစီမံချက်ကို မြို့နယ်မှအတည်ပြုခဲ့ပါသလား?      ပြုခဲ့ပါသည်/မပြုခဲ့ပါ /မသိပါ

(စ) ခရီးအကွာအဝေး

(၁) ဤကျေးရွာ၏ ဗဟိုမှ ၎င်းကျေးရွာအုပ်စု၏ ဗဟိုအထိ ခရီးမိုင်မည်မျှ ကွာဝေးသနည်း? မိုင်-----/မသိပါ

(၂) ဤကျေးရွာမှ ၎င်းကျေးရွာအုပ်စုဗဟိုအထိ သွားလာရာတွင် ကြာမြင့်သည့်အချိန်။

ခြောက်သွေ့ ရာသီတွင် ကြာချိန် ၀၀ : ၀၀ ----- ထော်လာဂျီ/မော်တော်ဆိုင်ကယ်/ခြေလျင်/လား/မော်တော်ဘုတ်/  
အခြား: -----

မိုးရာသီတွင် ကြာချိန် ၀၁ : ၃၀ ----- ထော်လာဂျီ/မော်တော်ဆိုင်ကယ်/ခြေလျင်/လား/မော်တော်ဘုတ်/  
အခြား: -----

(ဆ) ပတ်ဝန်းကျင်ဆိုင်ရာ သဘာဝဘေးအန္တရာယ်

ဤကျေးရွာတွင် ရေကြီးခြင်းကဲ့သို့ သဘာဝဘေးအန္တရာယ် ကျရောက်ဖူးခြင်း ရှိပါသလား။

မရှိပါ       ရှိပါသည်      ရှိလျှင် ဖော်ပြပါ-----

(ဇ) ကျေးရွာတွင် ဖွဲ့စည်းထားသော အဖွဲ့အစည်းများ

လူထုဗဟိုပြုစီမံကိန်းမတိုင်မီ ဤကျေးရွာတွင် ကျေးရွာဖွံ့ဖြိုးရေးအတွက် အစိုးရ(သို့)ရွာသားများကိုယ်တိုင်(သို့) စီမံကိန်းတစ်ခုခုမှ ဖွဲ့စည်းထားသည့် အဖွဲ့အစည်းများ ရှိပါသလား။

(၁) ----- မရှိပါ -----

(၂) -----

(ဈ) အထွေထွေအုပ်ချုပ်ရေး ဦးစီးဌာန (GAD) မှ မှတ်တမ်းတင်ထားခြင်း

ဤကျေးရွာသည် အထွေထွေအုပ်ချုပ်ရေး ဦးစီးဌာန (GAD) မှ မှတ်တမ်းတင်ထားမှု ရှိပါသလား။

မရှိပါ       ရှိပါသည်

ကျေးရွာခေါင်းဆောင်

အမည် ဦးဘချစ်

လက်မှတ် ဘချစ်      နေ့စွဲ ၂၇.၁၁.၂၀

လူထုစည်းရုံးရေးမှူး

အမည် စောကျော်ကျော်

လက်မှတ် Kyaw      နေ့စွဲ ၂၈.၁၁.၂၀



**၉။ စီမံကိန်းစက်ဝန်းအချိန်ဇယား(PC 2)**

ပုံစံ - ၀ - ၂ - စီမံကိန်းစက်ဝန်းအချိန်ဇယား (PC 2)

လမ်းညွှန်ချက်၊ သက်ဆိုင်ရာလူထုစည်းရုံးရေးဖွဲ့/လက်ထောက်နည်းပညာမှူးများမှ စီမံကိန်းစက်ဝန်းအချိန်ဇယားစီမံကိန်းအစီအစဉ်အတွက် ဤပုံစံကို ခြည့်သွင်းရမည်။

စည်းရုံးရေးဖွဲ့/ဝန်ထမ်း အမည် - **စောဇော်ကျော်**

နေ့စွဲ - **၂၇.၁၁.၂၀**

စက်ဝန်းအားအမှတ်ခြိမ်းပါ  စက်ဝန်း(၁)  စက်ဝန်း(၂)  စက်ဝန်း(၃)  
 စက်ဝန်း(၄)

ပြည်နယ်/တိုင်း **ကရင်** | မြို့နယ် **ဖျီနယ်** | ကျေးရွာအုပ်စု **- ပဲလကျာ** | ကျေးရွာ **ဖျီနာမတ**

စီမံကိန်းဆောင်ရွက်မှုအဆင့်များ	နေ့စွဲ		အစည်းအဝေးတွင်တက်ရောက်သူအရေအတွက်				အိမ်ထောင်စု ပေါင်း	ခိုင်မာမှု %
	စတင်သည့်နေ့	ပြီးဆုံးသည့်နေ့	အမျိုးသားအရေအတွက်	အမျိုးသမီးအရေအတွက်	အိမ်ထောင်စုအရေအတွက်	လူမျိုးစုတက်ရောက်သူအရေအတွက် နှင့် လူမျိုးစုအမည်		
၁။ ကျေးရွာစီမံကိန်း မိတ်ဆက်အစည်းအဝေး	၂၇.၁၁.၂၀	၂၇.၁၁.၂၀	၈၀	၂၁	၅၁	၈၇၆ (၅၁)	၅၅	၉၅%
၂။ ကျေးရွာဖွံ့ဖြိုးရေးစီမံချက်ရေးဆွဲခြင်းအစည်းအဝေး	၂၇.၁၁.၂၀	၂၇.၁၁.၂၀	၈၀	၂၁	၅၁	၈၇၆ (၅၁)	၅၅	၉၅%
၃။ ကျေးရွာအုပ်စု လုပ်ငန်းဆုံးဖြတ်ချက်ချသည့်အစည်းအဝေး								
၄။ မြို့နယ်အဆင့် စီမံကိန်းရေးဆွဲရေး နှင့် အကောင်အထည်ဖော်ရေးကော်မတီ၏ စီမံကိန်း သုံးသပ်မှုအစည်းအဝေး	၂၁.၁၂.၂၀	၂၁.၁၂.၂၀	၀၀	၀၀	၀၀	၀၀		
၅။ မြို့နယ် စီမံကိန်းရေးဆွဲရေး နှင့် အကောင်အထည်ဖော်ရေး ကော်မတီ၏ဆုံးဖြတ်ချက်ကို ရွာထု၊ အသိပေးအကြောင်းကြားသည့် အစည်းအဝေး								
၆။ စီမံကိန်းလုပ်ငန်းစွဲစီမံချက်ရေးဆွဲခြင်းအစည်းအဝေး								
၆.၁။ စီမံကိန်းလုပ်ငန်း အကောင်အထည်ဖော်ရေးအစီအစဉ် ရေးဆွဲခြင်း								

၁၀။ ကျေးရွာဖွံ့ဖြိုးရေးဦးစားပေးအစီအစဉ် (PC 3)

ပုံစံ - ၈-၃ ကျေးရွာဖွံ့ဖြိုးရေး ဦးစားပေးအစီအစဉ် (Form PC 3)

လမ်းညွှန်ရွက်၊ အထွေထွေ(၃)ကျေးရွာမှော်မှန်းချက်အစည်းအဝေးပြီးဆုံးသောအခါ အထောက်အကူပြု ကော်မတီသည် လူထုစည်းရုံးရေးမှူးအကူအညီဖြင့် ဤပုံစံကိုပြည့်စုံအောင် ဖြည့်သွင်းရမည်။	ကျေးရွာစံပုံကိန်း
လူထုစည်းရုံးရေးမှူး/ဝန်ထမ်း အမည်	
နေ့စွဲ ၂၂.၁၁.၂၀၂၀	စက်ဝန်းအား အမှတ်ခြစ်ပါ (✓) <input type="checkbox"/> စက်ဝန်း(၁) <input type="checkbox"/> စက်ဝန်း(၂) <input checked="" type="checkbox"/> စက်ဝန်း(၃) <input type="checkbox"/> စက်ဝန်း(၄) <input type="checkbox"/>
ပြည်နယ်/တိုင်း ၀၈၅	မြို့နယ် ဖြူဖြူ ကျေးရွာအုပ်စု မင်္ဂလာ ကျေးရွာ ၅၆ ရွာကသာ

က။ အခက်အခဲအတားအဆီးများအားဆွေးနွေးခြင်း -

ယခုလက်ရှိအခြေအနေတွင်ကျေးရွာဖွံ့ဖြိုးတိုးတက်ရေးအတွက်အဓိကအခက်အခဲအတားအဆီးများသည် ပညာသည်များဖြစ်ပါသနည်း။ (အမျိုးသား/သမီး အနည်းဆုံးအခက်အခဲ ၅ ခုစီဖော်ပြပါ)

အုပ်စုဖွဲ့ဆွေးနွေးပွဲများမှ တင်ပြသောအခက်အခဲအတားအဆီးများ	
မိုးရာသီတွင်ရွာထဲသို့ရေမရောက်ရခြင်း	<input type="checkbox"/> ကျား <input checked="" type="checkbox"/> ကျား+ ဝ
ရွာတွင်အသက်ကျဆုံးမိကျဆုံးသွားခြင်း	<input type="checkbox"/> ကျား <input checked="" type="checkbox"/> ကျား+ ဝ
ရွာထဲတွင်ရွာထဲသို့ရေမရောက်ရခြင်း	<input type="checkbox"/> ကျား <input checked="" type="checkbox"/> ကျား+ ဝ
တစ်ရွာလုံးပျက်စီးခြင်း	<input type="checkbox"/> ကျား <input checked="" type="checkbox"/> ကျား+ ဝ
ကျေးရွာအုပ်စုအတွင်းရှိ ရွာမိကျဆုံးခြင်း	<input type="checkbox"/> ကျား <input checked="" type="checkbox"/> ကျား+ ဝ
	<input type="checkbox"/> ကျား <input type="checkbox"/> ကျား+ ဝ

ခ။ မျှော်မှန်းခြင်း- နောင်လာမည့် ( ၅ ) နှစ် အတွင်း ကျေးရွာဖွံ့ဖြိုးရေး မျှော်မှန်းလျာထားချက်များအား တင်ပြပါ။

အုပ်စုဖွဲ့ဆွေးနွေးပွဲများမှ တင်ပြသောအခက်အခဲအတားအဆီးများ	
ရွာထဲတွင်ရွာထဲသို့ရေမရောက်ရခြင်း	<input type="checkbox"/> ကျား <input checked="" type="checkbox"/> ကျား+ ဝ
ကျေးရွာအုပ်စုအတွင်းရှိ ရွာမိကျဆုံးခြင်း	<input type="checkbox"/> ကျား <input checked="" type="checkbox"/> ကျား+ ဝ
ရွာထဲတွင်ရွာထဲသို့ရေမရောက်ရခြင်း	<input type="checkbox"/> ကျား <input checked="" type="checkbox"/> ကျား+ ဝ
တစ်ရွာလုံးပျက်စီးခြင်း	<input type="checkbox"/> ကျား <input checked="" type="checkbox"/> ကျား+ ဝ
ကျေးရွာအုပ်စုအတွင်းရှိ ရွာမိကျဆုံးခြင်း	<input type="checkbox"/> ကျား <input checked="" type="checkbox"/> ကျား+ ဝ
	<input type="checkbox"/> ကျား <input type="checkbox"/> ကျား+ ဝ

၁။ လူထုစီမံကိန်း၏ လာမည့် (၄) နှစ်အတွက် အကျုံးမဝင်သော ဦးစားပေး ဖွံ့ဖြိုးတိုးတက်မှု လုပ်ငန်း အစီအစဉ်များအားဖော်ပြပါ။

ဦးစားပေး အဆင့် သတ်မှတ်ချက်	ကျေးရွာအတွက် ဦးစားပေး ဖွံ့ဖြိုးတိုးတက်မှု လုပ်ငန်းစဉ်များ	အဆိုပြုသူ (အမျိုးသားများ/အမျိုးသမီးများ/အမျိုးသား+အမျိုးသမီး)	အခန်းကဏ္ဍ	ခန့်မှန်း ကုန်ကျစရိတ်	အကျိုးခံစားခွင့်ရှိသူ ခန့်မှန်းခြေ အရေအတွက်		
					ကျား	မ	ပေါင်း
၁	စိုက်ပျိုးရေး အထောက်အကူပြုခြင်း	၇+၈	ကျေးရွာရေး		၁၆၁	၁၄၆	၃၀၇
၂	ကျေးရွာအတွက် အထောက်အကူပြုခြင်း	၇+၈	လူမှုရေးအထောက်အကူ		၁၆၁	၁၄၆	၃၀၇
၃	ကျေးရွာအတွက် အထောက်အကူပြုခြင်း	၇+၈	ယူဗီစီ		၁၆၁	၁၄၆	၃၀၇
၄							
၅							
၆							

၂။ လူထုစီမံကိန်း၏ လာမည့် (၄) နှစ်အတွက် အကျုံးမဝင်သော ဦးစားပေး ဖွံ့ဖြိုးတိုးတက်မှု လုပ်ငန်း အစီအစဉ်များအားဖော်ပြပါ။

အဆင့်	ကျေးရွာအတွက် ဦးစားပေး ဖွံ့ဖြိုးတိုးတက်မှု လုပ်ငန်းစဉ်များ	အဆိုပြုသူ (အမျိုးသားများ/အမျိုးသမီးများ/အမျိုးသား+အမျိုးသမီး)	အခန်းကဏ္ဍ
၁	စိုက်ပျိုးရေး အထောက်အကူပြုခြင်း	၇+၈	စိုက်ပျိုးရေး
၂	ကျေးရွာအတွက် အထောက်အကူပြုခြင်း	၇+၈	အထောက်အကူပြုရေး
၃			
၄			
၅			

ခေါင်းဆောင်၊ ကျေးရွာစီမံကိန်းအထောက်အကူပြုကော်မတီမှအတည်ပြုသည်။

အတည် ပြုသူ ဦးစားချစ် လက်မှတ် ဘချစ် နေ့စွဲ ၂၄. ၁၁. ၂၀



၁၁။ အစည်းဝေးမှတ်တမ်းများ

အစည်းအဝေးမှတ်တမ်း

27. 11. 2020

ကျေးရွာအမည်

ထီးရွာသစ်တ

အချိန်/နေ့ရက်

ကျေးရွာအုပ်စုအမည်

မဲလ်ကျော

နေရာ

- ဘုန်းကြီးကျောင်း

အစည်းအဝေးပြုလုပ်ရခြင်းအကြောင်းအရာ (ပ.တ.ဒွ.)ကြိမ်ကျေးရွာအစည်းဝေး

ဆွေးနွေးချက်နှင့် ဆုံးဖြတ်ချက်

မူဝါဒပေးပြုမိမိမိနှင့် ဒုတိယနှစ်စက်ဝန်း အတွက်  
 (ပ.တ.ဒွ.)ကြိမ် အစည်းဝေးကို မဲဆယ်ကျေးရွာ ဘုန်းကြီးကျောင်း  
 စတင်ကျင်းပခဲ့သည်။ အစည်းဝေးတွင် မူဝါဒရေးရာကော်မတီများစာ  
 ရင်းကော်မတီက အစည်းဝေးပြုလုပ်ရခြင်း ဂုဏ်ထူးချွန်ချက်ကို ပြောကြား  
 ခဲ့သည်။

ကျေးရွာရာ အိမ်ဖြူကမ္ဘာနှင့် အမွှာစကားပြောကြားပြော  
 ဒုတိယနှစ်စက်ဝန်း အတွက် ကြိုတင်ပြင်ဆင်ရန် နှင့် ရွာသားများ  
 ပိုမိုပူးပေါင်းပါဝင်ကြရန် အဖွဲ့အမွှာစကားပြောကြားခဲ့သည်။

သို့နောက် ယခင်နှစ်ကပြုလုပ်ခဲ့သော အစည်းဝေးအကြောင်း  
 မိမိမိနှင့် အကြောင်းအရာပြန်လည်ဆွေးနွေးချက်ပြောကြားသည်။

စီမံကိန်းစက်ဝန်းကို ပြန်လည်ရှင်းပြပြီး နောက် ယခင်နှစ်  
 ပြုလုပ်ခဲ့သော ယူမူဆန်းစစ်ချက်နှင့်ဆွေးနွေးချက်များကို ပြန်လည်  
 ဆွေးနွေး အတည်ပြု သုံးသပ်ခဲ့ကြသည်။ အခက်အခဲ၊ ပြဿနာများ  
 နှင့် ပျော်ဖွယ်ချက်များကို ပြန်လည်သုံးသပ် အတည်ပြုခဲ့ကြပြီး၊  
 ယူမူ- ဝှက်မဲပေးကြသည်။ ဦးစားပေးလုပ်ငန်းများမှ အကျိုးစီးပွား  
 အကျိုးမဝင်လုပ်ငန်း၊ လုပ်ငန်းများကို ပြန်လည်ပြောကြားပြီး အက  
 အကွယ် အကြောင်းပြောခဲ့သည်။  
 ထို့နောက် ကျေးရွာစီမံခန့်ခွဲမှုအဖွဲ့ကို ပြန်လည်အတည်  
 ပြုခဲ့ကြပြီး ရွာစီမံခန့်ခွဲမှုအဖွဲ့ကို ပြန်လည်ပြောကြားခဲ့  
 သည်။ ကျေးရွာစီမံခန့်ခွဲမှုအဖွဲ့၏ တာဝန်များ ပြောကြားပြီး  
 အစည်းဝေးရှိပါက ညှိညှိညွတ်ညွတ် ပိုမိုပူးပေါင်းပါဝင်ရန်  
 နိဂုံးချုပ်ပြောကြားခဲ့သည်။

မှတ်တမ်းပြုသူ - အမည် - စောကျော်ကျော် လက်မှတ်- Kyau နေ့ရက်- 27.11.2020

အတည်ပြုသူ - အမည် - စောကျော်ကျော် လက်မှတ်- Kyau နေ့ရက်- 27.11.2020

၁၂။ ကဏ္ဍအလိုက်ဦးပေးဖွံ့ဖြိုးရေးလုပ်ငန်းစဉ်များ

ကျေးရွာ - ထီးရွာ သေထ		ကဏ္ဍ အလိုက် ဦးပေးပေး လုပ်ငန်း ချုပ်ဆိုထား						
ကဏ္ဍ	ဦးစားပေး စာအုပ်	လုပ်ငန်း အမျိုးအစား	အဆိုပြုသူ			ခုနှစ်	ထောက်ပံ့မည့် အဖွဲ့အစည်း ယူငှားမှု	မှတ်စု
			ကျား	မ	ကျား + မ			
အထွေထွေအားပေးရေး (လမ်းထိန်း၊ တံတား၊ တျား၊ ဖြိုးလင်းတျား)	၁။ ၂။	ဦးစားပေး တည်ဆောက်ခြင်း စီမံ. စမ်း ရေ သွယ်တန်း ခြင်း			၂ ၂	၂၀၂၁ ၂၀၂၁	C ၅၅ C ၅၅ ၂ DR ၅	
ပျဉ်းဝေး၊ စာပြုစာရေးရေး (ယူဘူး၊ ဖုန်း၊ အားပေး နည်းစဉ် စတာအားဖြည့်စွက်ရန် စာအုပ်အားပေး)	၁။	စာအုပ် အားပေး ဆောက်လုပ်ခြင်း			၂		C ၅၅	
အထွေထွေ အားပေးရေး	၁။	စက်ပြင် သင်တန်း	၂			၂၀၂၁	DR ၅	
အားပေးရေး (အားပေးရေး နည်းစဉ် စတာအားဖြည့်စွက်ရန် စာအုပ်အားပေး)	၁။	ဆိုင်ရာ အားပေးရေး			၂	၂၀၂၂	DR ၅	



