

ပြည်ထောင်စုသမ္မတမြန်မာနိုင်ငံတော်အစိုးရ  
စိုက်ပျိုးရေး၊ မွေးမြူရေးနှင့်ဆည်မြောင်းဝန်ကြီးဌာန  
ကျေးလက်ဒေသဖွံ့ဖြိုးတိုးတက်ရေးဦးစီးဌာန  
လွိုင်ကော်-ရှားတောမြို့နယ်



လူထုပဟိုပြုစီမံကိန်း

National Community Driven Development Project



ကျေးရွာဖွံ့ဖြိုးရေးအစီအစဉ် (၂၀၁၉-၂၀၂၀)

Village Development Plan(VDP)

လွိုင်ကော်မြို့နယ်၊ နွားလပိုးကျေးရွာအုပ်စု၊ ထီးသူးကူးကျေးရွာ

## မာတိကာ

	စာမျက်နှာ
အကြောင်းအရာ	
၁။ မြို့နယ်ပြင်မြေပုံ	၃
၂။ အုပ်စုမြေပုံ	၄
၃။ အုပ်စုတွင်ပါဝင်သောကျေးရွာများစာရင်း	၅
၄။ ကျေးရွာသမိုင်းကြောင်း(ကျေးရွာအခြေခံအချက်အလက်များ)	၆
၅။ လူထုပူးပေါင်းပါဝင်သော လူမှုဆန်းစစ်ခြင်းနှင့်အကဲဖြတ်ခြင်းလုပ်ငန်းစဉ် (PSA/PRA)အကျဉ်းချုပ်ဇယား	၇
၆။ လူမှုရေး နှင့် အရင်းအမြစ်ပြင်မြေပုံ	၈
၇။ လူမှုရေး နှင့် အရင်းအမြစ်ပြင်မြေပုံသုံးသပ်ချက်	၉
၈။ ဥစ္စာဓနကြွယ်ဝမှုအဆင့် သတ်မှတ်ချက်ပြပုံ	၁၀
၉။ ဥစ္စာဓနကြွယ်ဝမှုအဆင့်သတ်မှတ်ချက်ဇယားသုံးသပ်ချက်	၁၁
၁၀။ ရာသီခွင်ပြဇယား	၁၂
၁၁။ ရာသီခွင်ပြဇယားသုံးသပ်ချက်	၁၃
၁၂။ အရင်းအမြစ် အသုံးပြုမှုနှင့်ထိန်းချုပ်မှု	၁၄
၁၃။ အရင်းအမြစ် အသုံးပြုမှုနှင့်ထိန်းချုပ်မှု သုံးသပ်ချက်	၁၆
၁၄။ ပင့်ကူအိမ်ပြပုံ (ကျား၊မ)	၁၇
၁၅။ ပင့်ကူအိမ်သုံးသပ်ချက် (ကျား၊မ)	၁၈
၁၆။ အဖွဲ့အစည်းချိတ်ဆက်မှုပြပုံ	၁၉
၁၇။ အဖွဲ့အစည်းချိတ်ဆက်မှုပြပုံသုံးသပ်ချက်	၂၀
၁၈။ ကော်မတီဝင်များစာရင်း	၂၁
၁၉။ ကျေးရွာအချက်အလက်များ (ပုံစံ-၁)	၂၄
၂၀။ စီမံကိန်းအချိန်ဇယား (ပုံစံ-၂)	၂၇
၂၁။ ကျေးရွာဖွံ့ဖြိုးရေးဦးစားပေးအစီအစဉ် (ပုံစံ-၃)	၂၈
၂၂။ အစည်းအဝေးမှတ်တမ်းများ	၃၅
၂၃။ ကဏ္ဍအလိုက်ဦးစားပေးဖွံ့ဖြိုးရေးလုပ်ငန်းစဉ်များ	၃၆
၂၄။ ဦးစားပေးလုပ်ငန်းများရွေးချယ်ခြင်းဇယား	၃၈
၂၅။ ကျေးရွာဖွံ့ဖြိုးရေးအစီအစဉ်ဆောင်ရွက်မှုမှတ်တမ်းဓာတ်ပုံများ	၃၉

# လွိုင်ကော်မြို့နယ်မြေပုံ

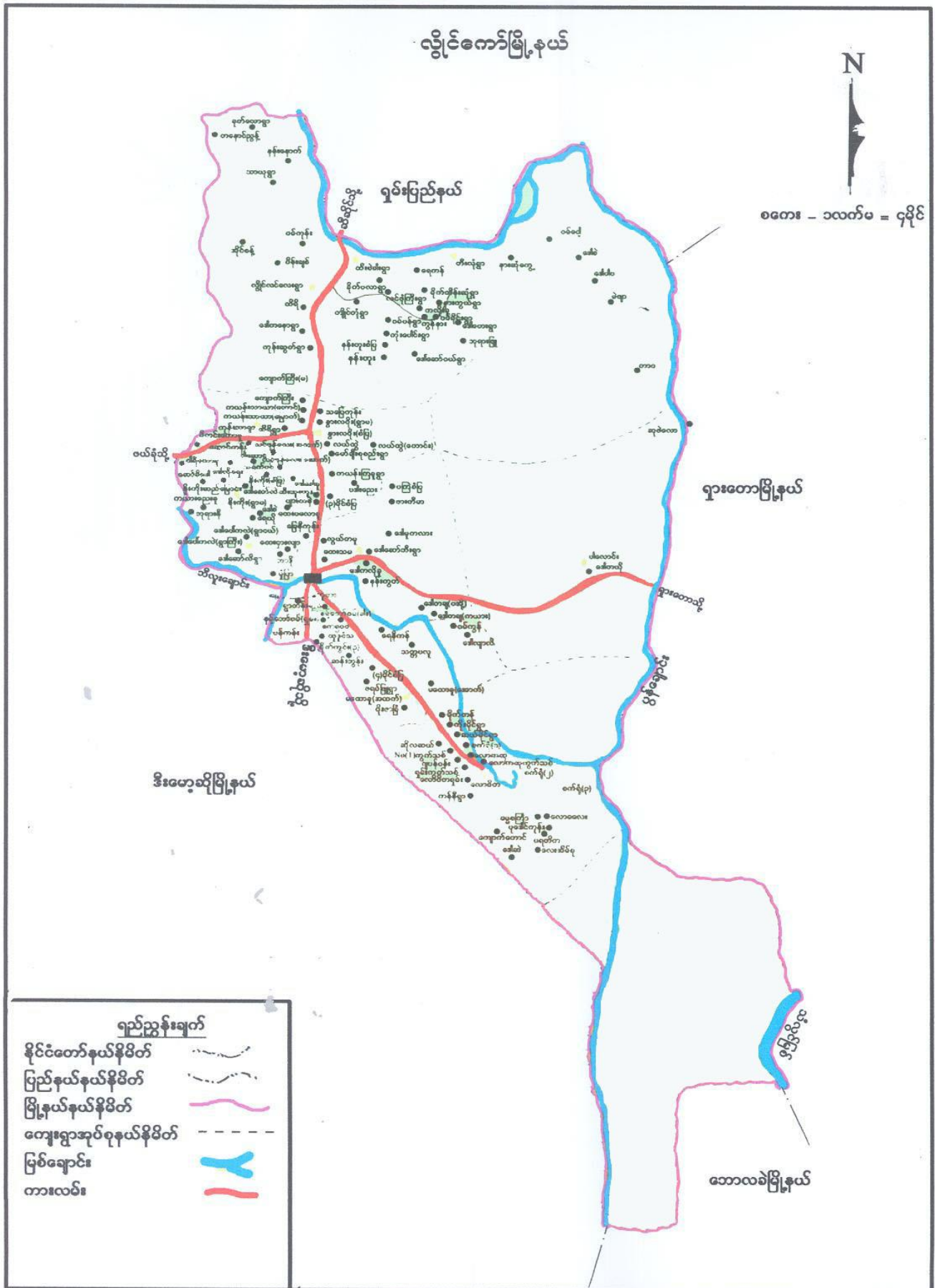

# ကျေးရွာအုပ်စုမြေပုံ



ကျေးရွာအုပ်စုတွင် ပါဝင်သော ကျေးရွာများစာရင်း

စဉ်	ကျေးရွာအုပ်စုအမည်	ကျေးရွာအမည်	မှတ်ချက်
၁။	နွားလဂိုးအုပ်စု	နွားလဂိုးစံပြ	
၂။	နွားလဂိုးအုပ်စု	နွားလဂိုးရွာမ	
၃။	နွားလဂိုးအုပ်စု	ကယန်းကြူ	
၄။	နွားလဂိုးအုပ်စု	ပဒီးညေး	
၅။	နွားလဂိုးအုပ်စု	လယ်ထွဲရွာဟောင်း	
၆။	နွားလဂိုးအုပ်စု	လယ်ထွဲရွာသစ်	
၇။	နွားလဂိုးအုပ်စု	လင်ဖုံ(အထက်)	
၈။	နွားလဂိုးအုပ်စု	လင်ဖုံ(အောက်)	
၉။	နွားလဂိုးအုပ်စု	ဒေါခေါ်ခူ	
၁၀။	နွားလဂိုးအုပ်စု	မော်ချီးစုစည်း	
၁၁။	နွားလဂိုးအုပ်စု	၃ မိုင်ပကြံစံပြ	
၁၂။	နွားလဂိုးအုပ်စု	ထီးသူးကူး	
၁၃။	နွားလဂိုးအုပ်စု	ပျားကနဲ	
၁၄။	နွားလဂိုးအုပ်စု	မြေနီကုန်း	
၁၅။	နွားလဂိုးအုပ်စု	ထေးပလော်ခူ	
၁၆။	နွားလဂိုးအုပ်စု	ထီရီ	
၁၇။	နွားလဂိုးအုပ်စု	ကယန်းသာယာ(တောင်)	
၁၈။	နွားလဂိုးအုပ်စု	ကယန်းသာယာ(မြောက်)	
၁၉။	နွားလဂိုးအုပ်စု	သပြေကုန်း	
၂၀။	နွားလဂိုးအုပ်စု	ကျောက်ကြီး(တောင်)	

လူထုဗဟိုပြုစီမံကိန်းမှ လူထုပူးပေါင်းပါဝင်သောနည်းဖြင့် စတုတ္ထနှစ်စီမံကိန်း မိတ်ဆက်အစည်းအဝေး

(၂၀၁၉-၂၀၂၀) ခုနှစ်

ကျေးရွာအုပ်စုအမည်-**နွားလဝိုး** ကျေးရွာအမည်-**ထီးသူးကူး** ရက်စွဲ ၁၉.၉.၂၀၁၉

**၁။ ကျေးရွာသမိုင်းအကြောင်း**

ထီးသူးကူးကျေးရွာရှိ ရွာသူရွာသားများသည် ယခင်က ဖရူဆိုမြို့နယ် ထီးဘျားညေး ကျေးရွာနှင့် ကေးလျားကျေးရွာ တွင်နေထိုင်ခဲ့ကြပြီး အလုပ်အကိုင်နှင့်မြေနေရာအခက်အခဲကြောင့် ရွာသစ် ထူထောင်ရန် အတွက် လောပိတကျေးရွာ အုပ်စုသို့ရွှေ့ပြောင်းနေထိုင်ခဲ့ကြသည်။ ကျေးရွာနေရာ အသစ်ကို ၁၉၇၀ ခုနှစ်တွင် စတင်တည်ထောင်နေထိုင်ခဲ့ကြပြီးရွှေ့ပြောင်းတောင်ယာစနစ်ဖြင့် နှစ် (၂၀) ကြာလုပ်ကိုင် စားသောက်နေထိုင်ခဲ့ကြပါသည်။ ထိုစဉ်အခါ နယ်မြေအေးချမ်းမှုမရှိခဲ့ခြင်းတို့ကြောင့် အမြန်ရွှေ့ပြောင်းရန် အမိန့်ထုတ်ခံရခြင်းကြောင့် ယခုလက်ရှိနေထိုင်သော နွားလဝိုးကျေးရွာအုပ်စုတွင် မြေနေရာချပေးပြီးနေထိုင်စေခဲ့ပါသည်။နွားလဝိုးကျေးရွာအုပ်စုသို့၁၉၉၀ခုနှစ်တွင်ပြောင်းရွှေ့နေထိုင်ရာတွင် အလုပ်အကိုင်အခွင့်အလမ်းမရှိခြင်း၊စိုက်ပျိုးရန်လယ်ယာမြေရှားပါးခြင်းဝေးလံသောနေရာသို့ သွားရောက်ပြီး သီးနှံသွားရောက်စိုက်ပျိုးကြရပါသည်။အချို့မှာ တောင်ယာ/ လယ်ယာပိုင်ဆိုင်မှု အနည်းငယ်ရှိပြီးပြောင်း၊ မြေပဲ၊ ပဲစဉ်းငုံ စသည့်တို့ကိုစိုက်ပျိုးကြပါသည်။ ထီးသူးကူးကျေးရွာသည် လွိုင်ကော်မြို့နှင့်(၃)မိုင်အကွာတွင်တည်ရှိပါသည်။ ထီးသူးကူးကျေးရွာကို စတင်ပြောင်းရွှေ့လာစဉ်က စားဝတ်နေရေး အတွက်အခက်အခဲများစွာရှိခဲ့ပါသည်။ထို့အပြင်လူဦးရေ တိုးပွားလာသည်နှင့်အမျှ နေထိုင်ရန်၊စိုက်ပျိုးရန်အတွက်မြေနေရာရှားပါးမှုပြဿနာနှင့်ရင်ဆိုင်နေကြရပါသည်။ရွာမြေဧရိယာမှာတိုး ချဲ့ရန်ခက်ခဲလှပါသည်။ထို့ကြောင့်ကျေးရွာသူ/သားများအနေဖြင့် ယခင်ရွာတွင်း စိုက်ပျိုးမြေ နေရာများတွင် နေထိုင်ရန် အိမ်များ ဆောက်လုပ်ကြရပါသည်။ထို့ကြောင့် စိုက်ပျိုးရန် မြေနေရာ များ လျော့နည်းလာကြသောကြောင့် ဝင်ငွေများ လျော့နည်းလာကြပါသည်။

ထီးသူးကူးကျေးရွာတွင် စိုက်ပျိုးရေးကို အဓိကထား လုပ်ကိုင်ခဲ့ကြသောတောင်သူများ ဖြစ်ပါသည်။လုပ်ကိုင်လျက်ရှိသော တောင်ယာမှာ ဝေးသောကြောင့်အချို့မှာတောင်ယာတွင်သာ သွားရောက်နေထိုင်ပြီး တစ်ပတ်နှစ်ပတ်ကြာမှသာ ကျေးရွာသို့ပြန်လာကြပါသည်။ အချို့မှာ တစ်နေ့ လုပ်တစ်နေ့စားကြုံရာ ကျဘမ်းအလုပ်လုပ်ကိုင်ကြပါသည်။ အထူးသဖြင့် လူငယ်များသည် အခြားမြို့နယ်သို့ လည်းကောင်း၊ နိုင်ငံရပ်ခြားသို့လည်းကောင်း အလုပ်သွားရောက်လုပ်ကိုင်ကြပါသည်။ ထီးသူးကူးကျေးရွာအတွင်းကျန်းမာရေးကော်မတီဖွဲ့စည်းထားရှိပါသည်။ အခါအားလျော်စွာ သွေးစစ်ခြင်း(ငှက်ဖျား/ဆီးချို/သွေးချို) ပြုလုပ်ပေးပါသည်။ ကိုယ်ဝန်ဆောင်မိခင်များနှင့် နာမကျန်းဖြစ်သူများသည် နွားလဝိုးအုပ်စုကျေးလက်ကျန်းမာရေးဌာနခွဲတွင် သွားရောက်ကုသမှု ခံယူကြရ ပါသည်။ ယခုလက်ရှိထီးသူးကူးကျေးရွာတွင် အိမ်ခြေ(၄၈)အိမ်ရှိပြီး ကယားလူမျိုးများသာ နေထိုင်ကြပါသည်။ ခရစ်ယာန်ဘာသာကို အဓိက ကိုးကွယ် ကြပါသည်။ ကျေးရွာသူ/ကျေးရွာသား များသည် ကျေးရွာ၏သာရေး/နာရေးနှင့် ဖွံ့ဖြိုးရေး လုပ်ငန်းများတွင် အတူတကွ စည်းလုံးညီညွတ်စွာဖြင့် ဆောင်ရွက်ကြပါသည်။

**မှတ်တမ်းတင်သူ**  
အမည် - ဒေါ်ခရစ္စတင်းလုဒ်ငယ်  
ရာထူး- လူထုစည်းရုံးရေးမှူး

လူထုပူးပေါင်းပါဝင်သောလူမှုဆန်းစစ်ခြင်းနှင့်အကဲဖြတ်ခြင်းလုပ်ငန်းစဉ် (PSA/PRA) အကျဉ်းချုပ်ဇယား

စဉ်	အကြောင်းအရာ	ရက်စွဲ	ဦးတည်အုပ်စု	တက်ရောက်သူ			အဓိကဆွေးနွေးချက်များ
				ကျား	မ	ပေါင်း	
၁	လူမှုရေးအရင်းအမြစ် ပြမြေပုံ (social Map/Resource Map)	၁၀ ရက်	ရပ်မိ၊ရပ်ဖ ကော်မတီဝင်များ	၁၃	၂၄	၃၇	အိမ်အမျိုးအစားများ၊အခြေခံ အဆောက်အဦများ၊လမ်းပန်း ဆက်သွယ်ရေးအခြေအနေ၊ လယ်ယာမြေမြစ်ချောင်း၊ ရေတွင်းရေကန်သစ်တောများ
၂	ဥစ္စာနေကြွယ်ဝမှု အဆင့်သတ်မှတ်ချက် (Wealth Ranking)	၁၀ ရက်	ချမ်းသာ၊ အလယ်အလတ်၊ နွမ်းပါးအုပ်စု	၁၃	၂၄	၃၇	ကျေးရွာလူမှုစီးပွားအုပ်စုများ၊ ခွဲခြားသတ်မှတ်နိုင်ရေးအတွက် အခြေခံစံနှုန်းများသတ်မှတ်ခြင်း၊ ကျေးရွာသားများနှင့်အများသဘောတူခွဲခြားသတ်မှတ်ခြင်း
၃	ပိုင်ဆိုင်မှုသုံးသပ်ခြင်း	၁၀ ရက်	ကော်မတီဝင်၊ အမျိုးသမီး၊ အမျိုးသားများ	၁၃	၂၄	၃၇	အမျိုးသမီးနှင့် အမျိုးသားများ ပိုင်ဆိုင် ပြီးထိန်းချုပ်ထားသည့် ပိုင်ဆိုင်မှု(သို့) အရင်းအမြစ် များကိုသုံးသပ်ခြင်း
၄	ရာသီခွင်ပြကွဲဒီဇိုင်း Seasonal Calender	၁၀ ရက်	ကော်မတီဝင်၊ အမျိုးသမီး၊ အမျိုးသားများ	၁၃	၂၄	၃၇	ရာသီဥတု၊စိုက်ပျိုးသီးနှံများ၊ လယ်ယာလုပ်ငန်းများ၊ ဝင်ငွေထွက်ငွေ၊မွေးမြူရေးလုပ်ငန်းများ
၅	ပင့်ကူအိမ်ကွန်ယက် (Spider Web)	၁၀ ရက်	အမျိုးသား၊ အမျိုးသမီးများ	၁၃	၂၄	၃၇	အမျိုးသား၊အမျိုးသမီးများတန်းတူ အခွင့်အရေးရရှိမှုနှင့်မရရှိသည့် အကြောင်းအရင်းများ
၆	အဖွဲ့အစည်းချိတ်ဆက်ပုံ (Venn Diagram)	၁၀ ရက်	ကျေးရွာလူမှုဖွံ့ဖြိုးရေးအဖွဲ့အုပ်ချုပ်ရေး အဖွဲ့၊ကျေးရွာစီမံကိန်းအဖွဲ့	၁၃	၂၄	၃၇	ကျေးရွာတွင်ရှိအဖွဲ့အစည်းများ နှင့်ဖွံ့ဖြိုးရေးလုပ်ငန်းအတွက်ချိတ်ဆက်ဆောင်ရွက်လုပ်ကိုင်မှု

ကျေးရွာ၏ လူမှုရေးအရင်းအမြစ်ပြုပြင်ဆောင်ရွက်ရေးဆွဲခြင်း

မြို့နယ်-လွိုင်ကော် ကျေးရွာအုပ်စု-နွားလင်း ကျေးရွာ-ထီးသူးကူး ရက်စွဲ -၁၉.၉.၂၀၁၉

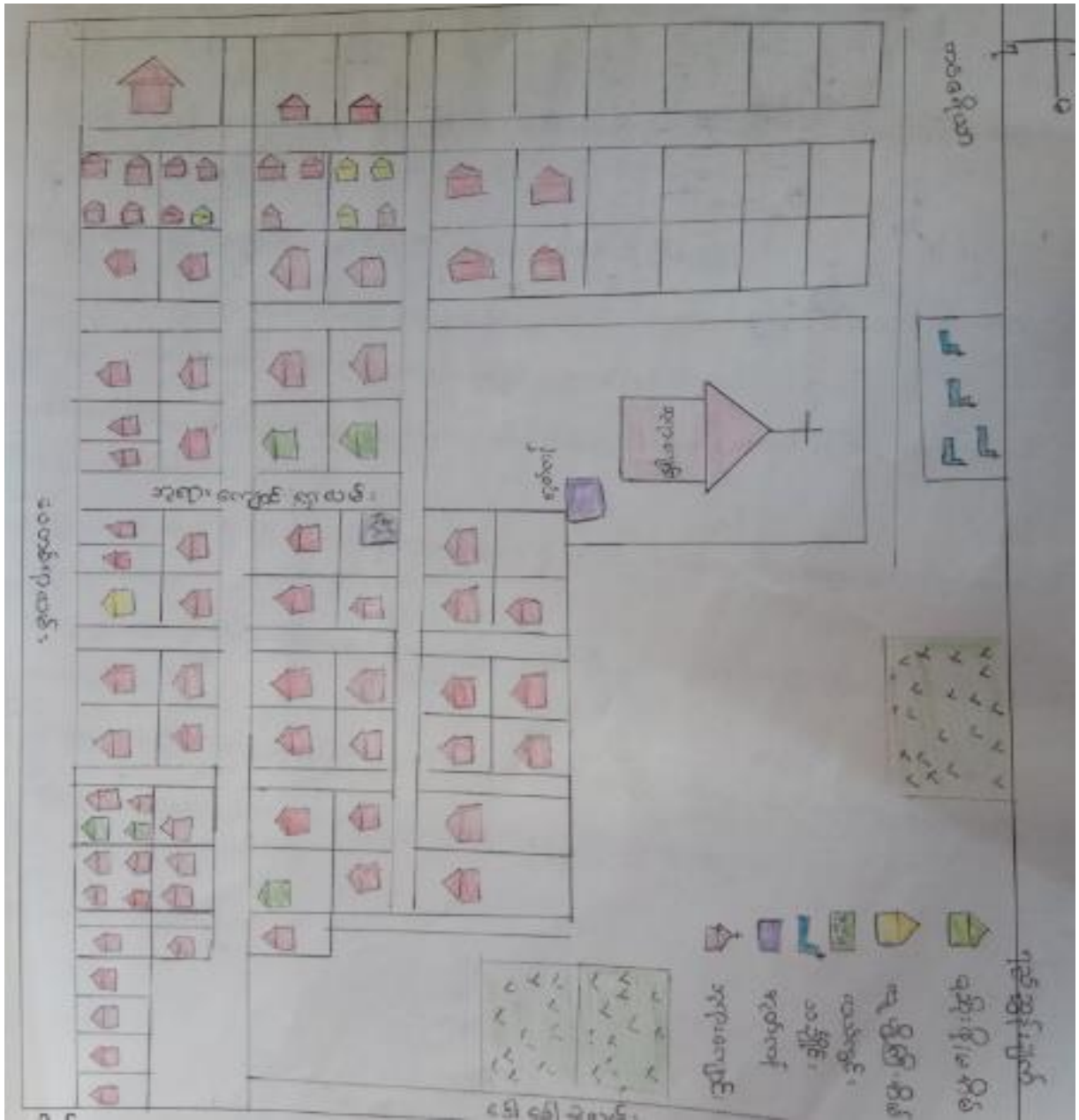

ပါဝင်ဆွေးနွေးသူ -

ကျား - ၁၃

မ - ၂၄

မှတ်တမ်းတင်သူ

အမည်- ဒေါ်ခရစ္စတင်းလုဒ်ငယ်

ရာထူး - လူထုစည်းရုံးရေးမှူး



# လူမှုရေး နှင့် အရင်းအမြစ်ပြု မြေပုံသုံးသပ်ချက်

ထီးသူးကူးကျေးရွာတွင် အိမ်ခြေ(၄၈)အိမ် ရှိပြီး ကယားလူမျိုးများသာနေထိုင်ကြ ပါသည်။ လယ်ယာစိုက်ပျိုးခြင်းလုပ်ငန်းကို အဓိကလုပ်ကိုင်ပြီး အသက်မွေးကြသောကျေးရွာ ဖြစ်ပါသည်။ လယ်ယာများတွင် စပါး၊ ပြောင်း၊ မြေပဲနှင့် ပဲစဉ်းငုံတို့ကို အဓိကစိုက်ပျိုးကြပါသည်။ ထိုစိုက်ပျိုးသီးနှံကိုသာအမှီပြု မိသားစု၏စားဝတ်နေရေး ပြဿနာကိုဖြေရှင်းကြရပါသည်။ လယ်ယာ ရှိသောသူများသည် စားဝတ်နေရေး ပိုမိုအဆင်ပြေကြပြီး လယ်ယာမြေမရှိသော သူများသည် အငှားလိုက်ခြင်းဖြင့် စားဝတ်နေရေးအတွက် အဆင်ပြေစေရန်ဆောင်ရွက်ကြပါသည်။ စပါးနှင့်ပြောင်း တို့ကို မေလနှင့်ဇွန်လတွင် အများဆုံးစိုက်ပျိုးကြပါသည်။ ရာသီဥတုပေါ် မူတည်ပြီး စိုက်ပျိုးကြပါသည်။ စပါး နှင့် ပြောင်းမျိုးကောင်းမျိုးသန့် ရရှိစေရန်ဈေးကြီးပေးပြီးဝယ်ကြရသည်။ စိုက်ပျိုးရာသီနှင့် ရိတ်သိမ်းရာသီပြီးသောအခါတွင် တောင်ယာများကို ရှင်းလင်းမီးရှို့ကြပါသည်။

စိုက်ပျိုးရေးရာသီနားသောကာလတွင် တစ်ဖက်တစ်လှမ်းမှဝင်ငွေရရှိစေရန်အတွက် အမျိုးသားများသည် ပန်းရံနှင့် လက်သမားလုပ်ငန်းနှင့် အခြားနေစားများသွားရောက်လုပ်ကိုင် ဆောင်ရွက်ကြပြီး အမျိုးသမီးများမှာ ကြက်၊ ဝက်မွေးမြူခြင်း သွားရောက်ရောင်းချခြင်းဖြင့်ဝင်ငွေ ရရှိအောင်ဆောင်ရွက်ကြပါသည်။ ကျေးရွာတွင်အလုပ်အကိုင်အခွင့်အလမ်းရှားပါးသောကြောင့် အချို့သောသူများသည် အခြားမြို့နယ်တွင် သော်လည်းကောင်း၊ နိုင်ငံခြားတွင်သော်လည်းကောင်းသွား ရောက်အလုပ်လုပ်ကိုင်ကြပါ သည်။ ကျေးရွာလူထုများသည် အိမ်တိုင်း တွင်ရေတွင်းများရှိသော်လည်း နွေရာသီတွင်ရေခမ်းပြီး ရေလုံလောက်မှုမရှိပါ။

ထီးသူးကူးကျေးရွာတွင် အလယ်တန်း စာသင်ကျောင်း ရှိပြီး အထက်တန်း ပညာရပ်များကိုမြို့ပေါ်စာသင်ကျောင်းတွင်သော်လည်းကောင်း၊ နွားလပိုးရွာမ အထက်တန်းကျောင်းတွင်သော် လည်းကောင်း ဆက်လက်ပညာသင်ယူကြပါသည်။ ယခုအချိန်တွင် ကျေးရွာတွင် ပညာတတ်ဦးရေမှာ တဖြည်းဖြည်းပေါ်ထွက်လာပါသည်။ ကျေးရွာတွင် ကျန်းမာရေးဆေးပေးခန်းမရှိသောကြောင့် ကျန်းမာရေးနှင့်ပတ်သက်ပြီး အခက်အခဲများရှိပါက ကိုယ်ဝန်ဆောင်မိခင်များနှင့် နာမကျန်းဖြစ်သူများ သည် နွားလပိုးအုပ်စုကျေးလက်ကျန်းမာရေးဌာနခွဲတွင် သွားရောက် ဆေးကုသမှုခံယူကြပြီး အရေးပေါ်ကျန်းမာရေးအခြေအနေများတွင် လွိုင်ကော်ဆေးရုံကြီးတွင်သွားရောက် ဆေးကုသမှုခံယူ ကြရပါသည်။ ကျေးရွာအတွင်းရှိလမ်းများသည် မြေသားလမ်းများဖြစ်သောကြောင့် မိုးရာသီတွင် သွားလမ်းရန်ခက်ခဲပါသည်။ ကျေးရွာတွင် အိမ်ခြေနည်းသော်လည်း ရွာ၏သာရေးနာရေး၊ လူမှုရေးများတွင် အတူတကွ ပူးပေါင်း ပါဝင်ပြီး ဆောင် ရွက်ကြပါသည်။

ယခုအခါ လူဦးရေ တိုးပွားလာသည်နှင့်အမျှ နေထိုင်ရန်စိုက်ပျိုးရန်အတွက် မြေနေရာရှားပါးမှုပြဿနာနှင့်ရင်ဆိုင်နေကြရပါသည်။ရွာမြေဧရိယာမှာတိုးချဲ့ရန်ခက်ခဲလှပါသည်။ထို့ကြောင့် ကာဠိကျေးရွာသူ/သားများအနေဖြင့်ယခင်ရွာတွင်း စိုက်ပျိုးမြေ နေရာများတွင် နေထိုင်ရန် အိမ်များ ဆောက်လုပ်ကြရပါသည်။ထို့ကြောင့် စိုက်ပျိုးရန် မြေနေရာ များ လျော့နည်းလာကြသောကြောင့် ဝင်ငွေများ လျော့နည်းလာကြပါသည်။

## ဥစ္စာနေအဆင့် ခွဲခြားမှု စံနမူနာပုံစံ

မြို့နယ်-လွိုင်ကော် ကျေးရွာအုပ်စု-နွားလမ်း ကျေးရွာ-ထီးသူးကူး ရက်စွဲ -၁၉.၉.၂၀၁၉

အမျိုးအစား	သတ်မှတ်ချက်/ညွှန်းကိန်းများ	အိမ်ထောင်စု အရေအတွက်	ရာခိုင်နှုန်း
ချမ်းသာ	ထော်လော်ဂျီ၊ ဆိုင်ကယ်(၂)စီး၊ စက်ဘီး၊ ကိုင်းရှည်ထွန်စက်၊ တိုက်အိမ် ၊ ဖုန်း၊ တီဗီ၊တောင်ယာ (၁၅)ဧက၊လယ် (၆)ဧက၊ ဈေးဆိုင်	၉	၁၈ %
အလယ်အလတ်	နွားလှည်း၊ နွားဆိုင်ကယ်(၁)စီး၊ ဖုန်း၊တီဗီ ပျဉ်ထောင်အိမ်၊တောင်ယာ (၁၀)ဧက	၂၃	၄၆ %
ဆင်းရဲ/နွမ်းပါး	ဝါးထရုံအိမ်၊စက်ဘီး၊ဆိုင်ကယ်(၁)စီး၊ ဖုန်း၊တီဗီ၊ တောင်ယာ (၅)ဧက	၁၈	၃၆ %
	<b>စုစုပေါင်း</b>	<b>၅၀</b>	<b>၁၀၀%</b>

ပါဝင်ဆွေးနွေးသူ -

ကျား - ၁၃

မ - ၂၄

မှတ်တမ်းတင်သူ

အမည်- ဒေါ်ခရစ္စတင်းလုဒ်ငယ်

ရာထူး -လူထုစည်းရုံးရေးမှူး

# ဥစ္စာနေကြွယ်ဝမှုဇယား သုံးသပ်ချက်

ထီးသူးကူးကျေးရွာ၏ ဥစ္စာနေကြွယ်ဝမှုကို အဆင့်(၃)ဆင့်သတ်မှတ်ထားကြပါသည်။ အိမ်ခြေနှင့်အိမ်ထောင်စုအရေအတွက်(၅၀)အိမ်ရှိသည့်အနက် အိမ်ခြေ(၉)မှာ ချမ်းသာအဆင့်၊ အိမ်ခြေ(၂၃)မှာ အလယ်အလတ်အဆင့်တွင်ရှိပြီးအိမ်ခြေ(၁၈)အိမ်မှာ ဆင်းရဲအဆင့်တွင်ရှိသည်ဟု သတ်မှတ်ထားကြပါသည်။

ဥစ္စာနေကြွယ်ဝမှုကို အဆင့်(၃)ဆင့် အနက် ချမ်းသာသောအဆင့်တွင်ရှိသော အိမ်ခြေ (၉ ) အိမ်မှာ ထော်လော်ဂျီ၊ ဆိုင်ကယ်(၂)စီး၊ စက်ဘီး၊ ကိုင်းရှည်ထွန်စက်၊ ဖုန်း၊တီဗီ၊တောင်ယာ (၁၅)ဧက၊ လယ်(၆)ဧက၊ ဈေးဆိုင်ပိုင်ဆိုင်ပြီး နေအိမ်အနေအထားမှာ တိုက်အိမ်ဖြင့် နေထိုင်ကြ ပါသည်။ အလယ်အလတ်အဆင့်တွင် ရှိသော အိမ်ခြေ (၂၃) အိမ်တွင် နွားလှည်း၊နွား၊ ဆိုင်ကယ်(၁)စီး၊ ဖုန်း၊ တီဗီ ၊ တောင်ယာ(၁၀)ဧကနှင့်အထက် ပိုင်ဆိုင်ထားကြပြီး နေအိမ်အနေအထား မှာ ပျဉ်ထောင်အိမ်နှင့်သာနေထိုင်ကြပါသည်။ ဆင်းရဲနွမ်းပါးပြီး စားဝတ်နေရေး အဆင်မပြေသော အိမ်ထောင်မိသားစု (၁၈) အိမ်မှာ စက်ဘီး၊ ဆိုင်ကယ်(၁)စီး၊ ဖုန်း၊ တီဗီ၊ တောင်ယာ (၅)ဧက နှင့်အထက်ပိုင်ဆိုင်ကြပြီး နေအိမ်အနေအထားမှာ ဝါးထန်းရံအိမ်ဖြင့်သာနေထိုင်ကြပါသည်။ ဤအဆင့် တွင်ရှိသောအချို့မိသားစုမှာလည်း လယ်ယာပိုင်ဆိုင်မှုမရှိသောသူ မိသားစုများလည်း ရှိပါသည်။

ဆင်းရဲပြီးနွမ်းပါးခြင်းနှင့် စားဝတ်နေရေးမပြေလည်သည့် အကြောင်းအရင်းမှာ လယ်ယာပိုင်ဆိုင်မှုနည်းပါးခြင်း၊ လယ်ယာမြေမရှိခြင်း၊ အလုပ်အကိုင်အတည် တကျမရှိခြင်းနှင့် အလုပ်လုပ်သူနည်းပြီး မိသားစုဦးရေများခြင်း စသည်တို့ကြောင့်ဖြစ်ပါသည်။ အချို့သောသူများ မှာလယ်ယာမဝယ်နိုင်ခြင်းနှင့် ရင်းနှီးငွေမရှိခြင်း တို့ကြောင့်စားဝတ်နေရေး မပြေလည်ကြပေ။ ထိုသို့စားဝတ်နေရေးမပြေလည်သောကြောင့် အမျိုးသားများသည် စိုက်ပျိုးရာသီ နားသောအချိန်တွင် ပန်းရံလက်သမားလုပ်ငန်းများလုပ်ကိုင်ကြပြီး စားဝတ်နေရေးပြေလည်စေရန်တစ်ဖက်တစ်လှမ်းမှ ဝင်ငွေ ရရှိစေရန် ဆောင်ရွက်ဖြေရှင်းခဲ့ကြပါသည်။မိုးခေါင်ရေရှားပြီး ရာသီဥတု ဖောက်ပြန်သောနှစ်တွင် လယ်ယာဧကများစွာပိုင်ဆိုင်ထားသော အိမ်ထောင်စုမှာ စားဝတ်နေရေး အဆင်ပြေသော်လည်း လယ်ယာဧကအနည်းငယ်သာပိုင်ဆိုင်ထားသောအိမ်ထောင်စုမှာ စားဝတ်နေရေးအခက်အခဲများ ကြုံတွေ့ကြရပါသည်။ ထိုသို့အခက်အခဲများ ကြုံတွေ့သောအခါတွင် အခြားအဆင်ပြေသောသူများထံမှ သွားရောက်ချေးငှားရပြီး နောက်နှစ်သီးနှံပေါ်ချိန်မှသာ အကြွေးများ ပြန်လည် ဆပ်ကြရပါသည်။ ရာသီဥတုကောင်းမွန်သောနှစ်တွင် စားဝတ်နေရေး အဆင်ပြေပြီး မိသားစု အတွက်တစ်နှစ်တာ စားဝတ်နေရေးအတွက် လုံလောက်မှုရှိပါသည်။

# ရာသီခွင်ပြကွဲဒိန်

အကြောင်းအရာ	တန်ခူး	ကဆုန်	နယုန်	ဝါဆို	ဝါခေါင်	တော်သလင်း	သီတင်းကျွတ်	တန်ဆောင်မုန်း	နတ်တော်	ပြာသို	တပို့တွဲ	တပေါင်း	
ရာသီဥတု													
စိုက်ပျိုးရေး	ကြက်သွန်နှုတ်		စပါးစိုက်၊ ပြောင်းစိုက်၊ မြေပဲစိုက်၊ ပဲစဉ်းစိုက်			ပေါင်းလိုက်၊ ပြောင်းရိတ်သိမ်း၊ မြေပဲနှုတ်၊ စပါးရိတ်သိမ်း					ပဲစဉ်းစိုက်		
ဝင်ငွေ							\$\$	\$\$\$	\$\$\$			\$	
ထွက်ငွေ			\$\$	\$	\$\$	\$	\$		\$\$\$	\$			
ကျန်းမာရေး		ဝမ်းပျက်ဝမ်းလျော့							တုတ်ကွေး၊ နှာစေး၊ ရောင်းဆိုး				
ပွဲလမ်းသဘင်									ခရစ္စမတ်ပွဲ	နှစ်သစ်ကူးပွဲ			
သောက်သုံးရေရရှိမှု	ရေရှားပါးခြင်း		ရေလုံလောက်မှုရှိ									ရေရှားပါးခြင်း	
အစားအစာဖူလုံမှု			အသီးအရွက်များပေါများခြင်း										
အားလပ်ချိန်	အလုပ်ပါးချိန်											အလုပ်ပါးချိန်	

ပါဝင်ဆွေးနွေးသူ -

ကျား - ၁၃

မ - ၂၄

မှတ်တမ်းတင်သူ

အမည်- ဒေါ်ခရစ္စတင်းလုဒ်ငယ်

ရာထူး - လူထုစည်းရုံးရေးမှူး

# ရာသီခွင်ပြ ပြက္ခဒိန် သုံးသပ်ချက်

ထီးသူးကူးကျေးရွာ၏ အဓိက စိုက်ပျိုးသောသီးနှံမှာ ပြောင်းစပါး၊ မြေပဲ၊ ပဲစဉ်းငုံ စသည့်တို့ကို စိုက်ပျိုးကြပါသည်။ ဖွန်လနှင့် ဇူလိုင်လတွင် ပြောင်းစပါး၊ မြေပဲ၊ ပဲစဉ်းငုံ စတင်စိုက်ပျိုးကြစိုက်ပျိုးကြပါသည်။ အောက်တိုဘာလတွင် ပြောင်းချိုး၊ မြေပဲနတ်ပြီး နိုဝင်ဘာလတွင် စပါးရိတ်သိမ်းကြပါသည်။ စပါးရိတ်သိမ်းပြီး ဖေဖော်ဝါရီလတွင် ပဲစဉ်းငုံခူးကြပါသည်။

ဝင်ငွေများအနေဖြင့် စပါးပြောင်း နှင့် မြေပဲ ရိတ်သိမ်းပြီးရောင်းသည့်လဖြစ်သော အောက်တိုဘာလနှင့် ဒီဇင်ဘာလတွင် ဝင်ငွေအများဆုံးရရှိသောလဖြစ်ပါသည်။ ကျန်သောလများတွင် နေ့စားအလုပ်များ သွားရောက် လုပ်ကိုင်ကြသောကြောင့် ဝင်ငွေအနည်းငယ်ရှိကြပါသည်။ ထွက်ငွေများအနေဖြင့် စိုက်ပျိုးချိန်အတွက် မြေဩဇာများ ၊ မျိုးစေ့များ ဝယ်ရသောအချိန်တွင် ထွက်ငွေပိုများပါသည်။ ကျန်းမာရေးအနေဖြင့် မေလနှင့်ဇွန်လများတွင် ဝမ်းပျက်ဝမ်းလျော်အဖြစ်များပြီး နိုဝင်ဘာလနှင့် ဒီဇင်ဘာလများတွင်နာစေးချောင်းဆိုးခြင်းနှင့် တုတ်ကွေးရောဂါ အဖြစ်များပါသည်။

ထီးသူးကူးကျေးရွာတွင် အဓိကပွဲတော်များအနေဖြင့် ခရစ္စမတ်ပွဲ နှင့် ကရင်နှစ်သစ်ကူးပွဲ စသည့်တို့ကို အဓိက ကျင်းပကြပါသည်။ ဧပြီလနှင့်မေလတွင် ရေတွင်းရေခမ်းသောကြောင့် သောက်သုံးရာသီ ရှားပါးသော ကာလ ဖြစ်ပါသည်။ သို့သော်လည်း ထီးသူးကူး ကျေးရွာအတွက် ကျေးလက်ဦးစီးမှ ရေလှောင်ကန် တည်ဆောက်ပေးကြောင့် နွေရာသီတွင် သောက်သုံးရေ အဆင်ပြေလာခဲ့ရပါသည်။ ဖေဖော်ဝါရီလနှင့် မတ်လများ တွင် သီးနှံများ ရိတ်သိမ်းပြီး သော အချိန် ဖြစ်သောကြောင့် အလုပ်ပါးသော အချိန်ဖြစ်ပါသည်။ ထိုအချိန်တွင် အချို့သော သူများမှာ နေ့စားပန်းရံ ၊ လက်သမား အလုပ်များသွားရောက်လုပ်ကိုင်ခြင်းဖြင့် ကျေးရွာတွင် အမျိုးသား များက မိသားစု ဝင်ငွေရရှိစေရန် ပိုမိုအလုပ်လုပ်ကိုင်ကြပါသည်။ အမျိုးသမီးများသည် အိမ်မှုကိစ္စများတွင် သာပိုမို အချိန်ကုန်ကြသော ကြောင့် ဝင်ငွေရရှိမှုနည်းပါသည်။ ထို့ကြောင့် စားဝတ်နေရေး လုံလောက်မှု မရှိပါ။ ထိုသို့ လုံလောက်မှု မရှိသောကြောင့် ချေးငှားရပြီး သီးနှံထွက်သောအချိန်မှသာ အတိုးနှင့် ပြန်လည်ဆပ်ကြရပါသည်။ ထိုနည်းဖြင့်မိသားစု စားဝတ်နေရေးကို အဆင်ပြေစေရန် ဖြေရှင်းခဲ့ကြ ပါသည်။ အမျိုးသမီးများသည် ကြက်၊ ဝက်မွေးမြူခြင်းဖြင့် ဝင်ငွေရရှိအောင်ဆောင်ရွက်ကြပါသည်။

ယခုနှစ်အတွင်း ပဲစဉ်းငုံ ဈေးမှာ အဆမတန် ကျသွားသောကြောင့် စိုက်ပျိုးသူများ အနေဖြင့် အရုံးများနှင့် ရင်ဆိုင်ကြရပါသည်။ သီးနှံဈေးများမှာ တစ်နှစ်နှင့်တစ်နှစ် အပြောင်းအလဲ ရှိသော်လည်း ယခုနှစ်တွင် ပိုမို ဆိုးရွားသောအခြေအနေများ ကြုံရခြင်းဖြစ်ပါသည်။ ထို့ကြောင့် နောင်နှစ် သီးနှံစိုက်ပျိုးရန် ရင်းနှီးငွေ များအတွက် စိုးရိမ်မှုများ ရှိလာကြပါသည်။ ထို့ပြင် မိသားစု အသုံးစရိတ်၊ ပညာရေး အသုံးစရိတ်များလဲ ကြပ်တည်းလာပါသည်။ ထို့ကြောင့် သီးနှံဈေးများ တည်ငြိမ်စေရန် ကျေးရွာသူ/သားများ မျှော်လင့် လျက်ရှိကြပါသည်။

အရင်းအမြစ်သုံးစွဲမှုပုံစံ

ကျား

- လယ်ထွန်စက်
- ထော်လော်ဂျီ
- လက်သမား

မ

- ဈေးဆိုင်
- ကြက်၊ ဝက်မွေးမြူခြင်း
- အိမ်တွင်းမှု

ကျား + မ

- ဆိုင်ကယ်
- လယ်ယာ
- ပန်းရံ
- လမ်း၊ ရေတွင်း
- ဘုရားကျောင်း
- အိမ်၊ ကျောင်း
- တီဗီ ၊ ဖုန်း
- ရေလှောင်ကန်
- လမ်း

ပါဝင်ဆွေးနွေးသူ -

ကျား - ၁၃

မ - ၂၄

မှတ်တမ်းတင်သူ

အမည်- ဒေါ်ခရစ္စတင်းလုဒ်ငယ်

ရာထူး - လူထုစည်းရုံးရေးမှူး

အရင်းအမြစ်ထိန်းချုပ်မှု/ဆုံးဖြတ်မှုပုံစံပြဇယား

ကျား	မ	ကျား + မ
လယ်ထွန်စက်	ကြက်၊ဝက်မွေးမြူခြင်း	ဆိုင်ကယ်
လက်သမား	အိမ်တွင်းမှု	လယ်ယာ
ထော်လော်ဂျီ	ဈေးဆိုင်	ပန်းရံ
		လမ်းရေတွင်း
		ဘုရားကျောင်း
		အိမ်ကျောင်း
		ဘုရားကျောင်း
		တီပီ၊ဖုန်း
		ရေလှောင်ကန်
		လမ်း

# အရင်းအမြစ်ထိန်းချုပ်မှုပုံစံဇယားသုံးသပ်ချက်

ထီးသူးကူးကျေးရွာတွင် အိမ်ခြေ (၅၀) အိမ် ရှိပြီး ကယားလူမျိုးများ သာနေထိုင်ကြပါသည်။ လယ်ယာစိုက်ပျိုးခြင်းလုပ်ငန်းကို အဓိက လုပ်ကိုင် ပြီး အသက်မွေးကြသော ကျေးရွာဖြစ်ပါသည်။ လယ်ယာများတွင် စပါး၊ ပြောင်း၊မြေပဲ၊ နှင့် ပဲစဉ်းငုံ တို့ကို အဓိကစိုက်ပျိုး ကြပါသည်။ ထိုစိုက်ပျိုးသီးနှံ ကိုသာအမှီပြုမိသားစု၏ စားဝတ်နေရေး ပြသနာကို ဖြေရှင်းကြရ ပါသည်။ လယ်ယာရှိသောသူများသည် စားဝတ်နေရေး ပိုမိုအဆင်ပြေကြပြီး လယ်ယာမြေ မရှိသောသူများသည် အငှားလိုက်ခြင်းဖြင့် စားဝတ်နေရေးအတွက် အဆင်ပြေစေရန် ဆောင်ရွက်ကြပါသည်။ စပါးနှင့် ပြောင်းတို့ကို မေလနှင့်ဇွန်လတွင် အများဆုံးစိုက်ပျိုးကြပါသည်။ ရာသီဥတုပေါ်မူတည်ပြီး စိုက်ပျိုး ကြပါသည်။ စပါးနှင့် ပြောင်းမျိုးကောင်းမျိုးသန့် ရရှိစေရန် ဈေးကြီးပေးပြီး ဝယ်ကြရသည်။စိုက်ပျိုးရာသီ နှင့် ရိတ်သိမ်းရာသီ ပြီးသောအခါတွင် တောင်ယာများကို ရှင်းလင်းမီးရှို့ကြပါသည်။

စိုက်ပျိုးရေးရာသီနားသောကာလတွင် တစ်ဖက်တစ်လှမ်းမှဝင်ငွေရရှိစေရန်အတွက် အမျိုးသားများသည် ပန်းရံနှင့် လက်သမားလုပ်ငန်းနှင့် အခြားနေစားများသွားရောက်လုပ်ကိုင် ဆောင်ရွက်ကြပြီး အမျိုးသမီးများမှာ ကြက် ၊ ဝက်မွေးမြူခြင်း သွားရောက်ရောင်းချ ခြင်းဖြင့်ဝင်ငွေ ရရှိအောင်ဆောင်ရွက်ကြပါသည်။ ကျေးရွာတွင်အလုပ်အကိုင်အခွင့်အလမ်းရှားပါးသောကြောင့် အချို့သော သူများသည် အခြားမြို့နယ်တွင် သော်လည်းကောင်း နိုင်ငံခြားတွင်သော်လည်းကောင်း သွား ရောက်အလုပ်လုပ်ကိုင်ကြပါ သည်။ ကျေးရွာလူထုများသည် အိမ်တိုင်း တွင်ရေတွင်းများ ရှိသော်လည်း နွေရာသီတွင်ရေခမ်းပြီး ရေလုံလောက်မှုမရှိပါ။

ထီးသူးကူးကျေးရွာတွင် အလယ်တန်း စာသင်ကျောင်း ရှိပြီး အထက်တန်း ပညာရပ်များကို မြို့ပေါ်စာသင်ကျောင်း တွင်သော်လည်းကောင်း နွားလရိုးရွာမ အထက်တန်းကျောင်း တွင်သော် လည်းကောင်း ဆက်လက်ပညာသင်ယူကြပါသည်။ ယခုအချိန်တွင် ကျေးရွာတွင် ပညာတတ်ဦးရေမှာ တဖြည်းဖြည်းပေါ်ထွက်လာပါသည်။ ကျေးရွာတွင် ကျန်းမာရေး ဆေးပေး ခန်းမရှိသောကြောင့် ကျန်းမာရေးနှင့် ပတ်သက်ပြီး အခက်အခဲများရှိပါက ကိုယ်ဝန် ဆောင်မိခင်များနှင့် နာမကျန်းဖြစ်သူများသည် နွားလရိုး အုပ်စုကျေးလက် ကျန်းမာရေး ဌာနခွဲတွင်သွားရောက် ဆေးကုသ မှုခံယူကြပြီး အရေးပေါ် ကျန်းမာရေးအခြေအနေများတွင် လျှင်ကော်ဆေးရုံကြီးတွင်သွားရောက် ဆေး ကုသ မှုခံယူကြရပါသည်။ ကျေးရွာအတွင်းရှိလမ်းများသည် မြေသားလမ်းများဖြစ်သောကြောင့် မိုးရာသီတွင် သွားလမ်းရန်ခက်ခဲပါသည်။ ကျေးရွာတွင်အိမ်ခြေနည်း သော်လည်း ရွာ၏သာရေးနာရေး၊ လူမှုရေးများတွင် အတူတကွ ပူးပေါင်း ပါဝင်ပြီး ဆောင် ရွက်ကြပါသည်။



# ပင့်ကူအိမ်သုံးသပ်ခြင်းပြပုံ

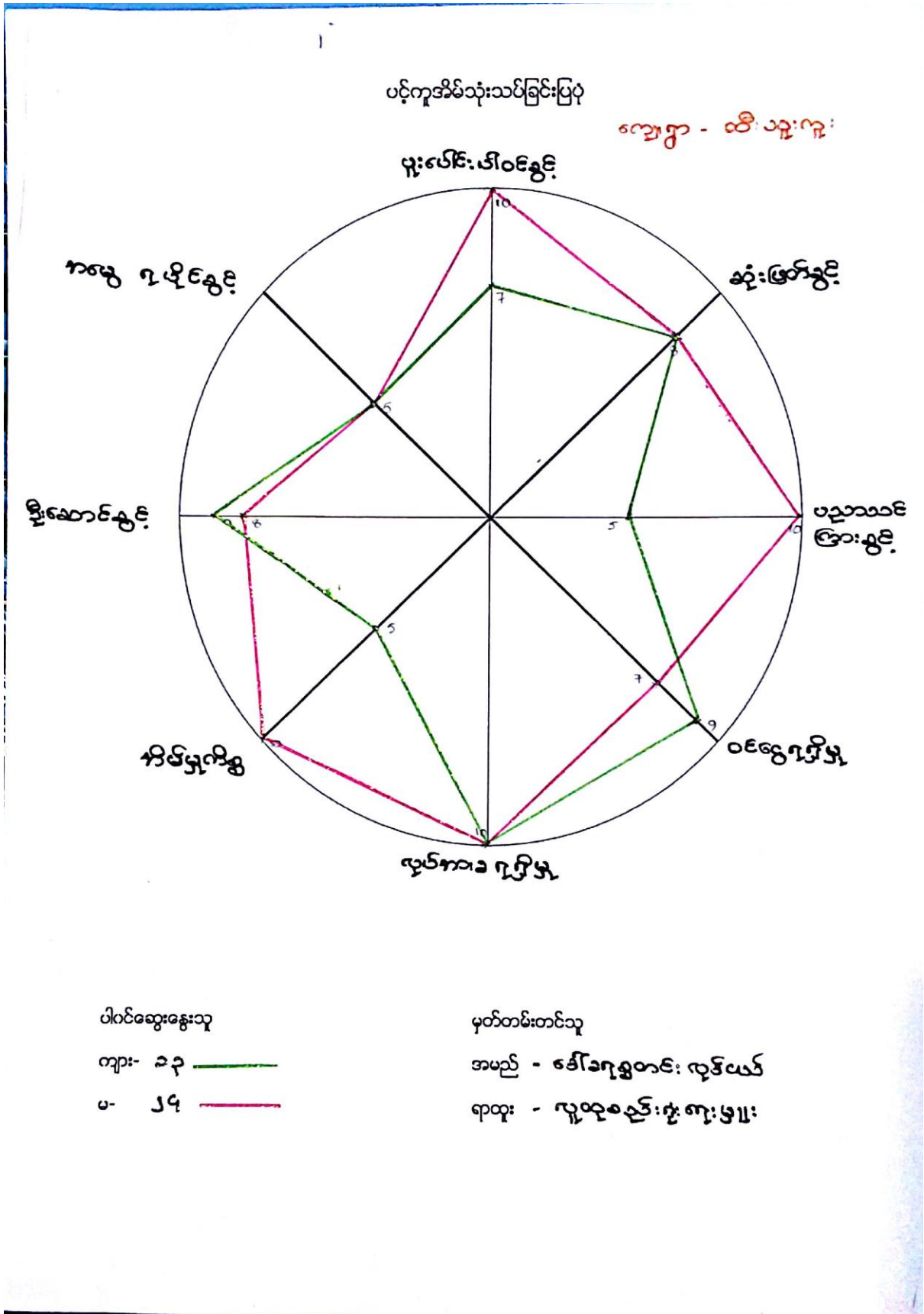

# ပင့်ကူအိမ် သုံးသပ်ချက်

ထီးသူးကူးကျေးရွာရှိ အမျိုးသမီးများသည် အိမ်မှုကိစ္စနှင့်သာ ပိုမိုအချိန်ကုန်ကြသောကြောင့် ဝင်ငွေရရှိသောလုပ်ငန်းများ လုပ်ကိုင်ဆောင်ရွက်ခြင်းမရှိသောကြောင့် ဝင်ငွေရရှိမှုနည်းပါသည်။ ကျေးရွာတွင် အမျိုးသားနှင့် အမျိုးသမီးလုပ်အားခတန်းတူရရှိကြပါသည်။ ကျေးရွာ၏ဖွံ့ဖြိုးရေးလုပ်ငန်းများတွင် အမျိုးသမီးများပူးပေါင်းပါဝင်မှု အားကောင်းသော်လည်း ဆုံးဖြတ်ချက်ချရာတွင် အမျိုးသားများကဦးဆောင်ပြီး ဆုံးဖြတ်ချက်ချကြပါသည်။ လုပ်အားခ ဝင်ငွေနှင့်ပတ်သက်ပြီး အမျိုးသားများသည် အခြားဒေသတွင်သွားရောက် အလုပ်လုပ်ကိုင်ကြသောကြောင့် အမျိုးသမီးများထက် ဝင်ငွေပိုများပါသည်။ ဦးဆောင်ခွင့်တွင် အမျိုးသားများသည် အမျိုးသမီးများထက် ပိုမိုဦးဆောင်ပြီး ကျေးရွာ၏ဖွံ့ဖြိုးရေးလုပ်ငန်းများတွင်ပါဝင်ကြပါသည်။ ကျေးရွာ၏ဘာသာရေးနှင့် ပတ်သက်သောလုပ်ငန်းများတွင် အမျိုးသမီးများကပိုမိုဦးဆောင်ပြီး ပါဝင်ကြပါသည်။ ကျေးရွာ၏ သာရေး/နာရေးနှင့်လူမှုရေးများတွင် အမျိုးသားနှင့် အမျိုးသမီး အတူတကွ ပူးပေါင်းဆောင်ရွက်ကြပါသည်။ ကျေးရွာရှိအမျိုးသမီးများသည် အချို့မှာပြောရဲဆိုရဲ ရှိပြီး အချို့မှာပြောရဲဆိုရဲမှုအားနည်းနေကြပါသည်။ ထိုသို့အားနည်းခြင်းကြောင့် ကျေးရွာ၏ လုပ်ငန်းများတွင် ဦးဆောင်မှုနှင့် ဆုံးဖြတ်ချက်ချရာတွင်အားနည်းနေကြပါသည်။ အမျိုးသမီးများကို အသိပညာပေး ဆွေးနွေးပွဲများနှင့် ရွာ၏လုပ်ငန်းများတွင် အမျိုးသမီးများ ကိုပိုမိုလက်တွဲခေါ်ရမည်ဖြစ်သည်။ ထို့ပြင်အမျိုးသမီးများကို ပိုမိုအားပေးပြီး ပြောရဲဆိုရဲရှိ လာစေရန်၊ ဆုံးဖြတ်ချက်များချနိုင်စေရန်နှင့် ဦးဆောင်နိုင်စေရန် ကူညီပံ့ပိုးပြီး အတူတကွ လုပ်ဆောင်သွားရမည်ဖြစ်ပါသည်။

အမျိုးသမီးများသည် ကျေးရွာ၏ ဘာသာရေးအခန်းကဏ္ဍတွင် အမျိုးသားများ ပိုမိုစိတ်အားထက်သန်မှု ရှိကြောင်း တွေ့ရပါသည်။ သို့သော် အမျိုးသားများအပေါ် လွှမ်းမိုးချုပ်ကိုင်နိုင်မှု အလွန်အားနည်းနေပါသည်။ ရှေ့ထွက်ဦးဆောင်ရန် ရှက်ကြောက်စိတ်များ က အမျိုးသမီးများ၏ တိုးတက်မှုကို အဟန့်အတားဖြစ်စေပါသည်။

# အဖွဲ့အစည်းချိတ်ဆက်မှု ပြပုံ(ကျေးရွာအတွင်း/အပြင်)

အဖွဲ့အစည်းချိတ်ဆက်မှု ပြပုံ(ကျေးရွာအတွင်း/အပြင်)

ဆီးသွေး၊ ကျွေးကျွေး၊ ရွာ

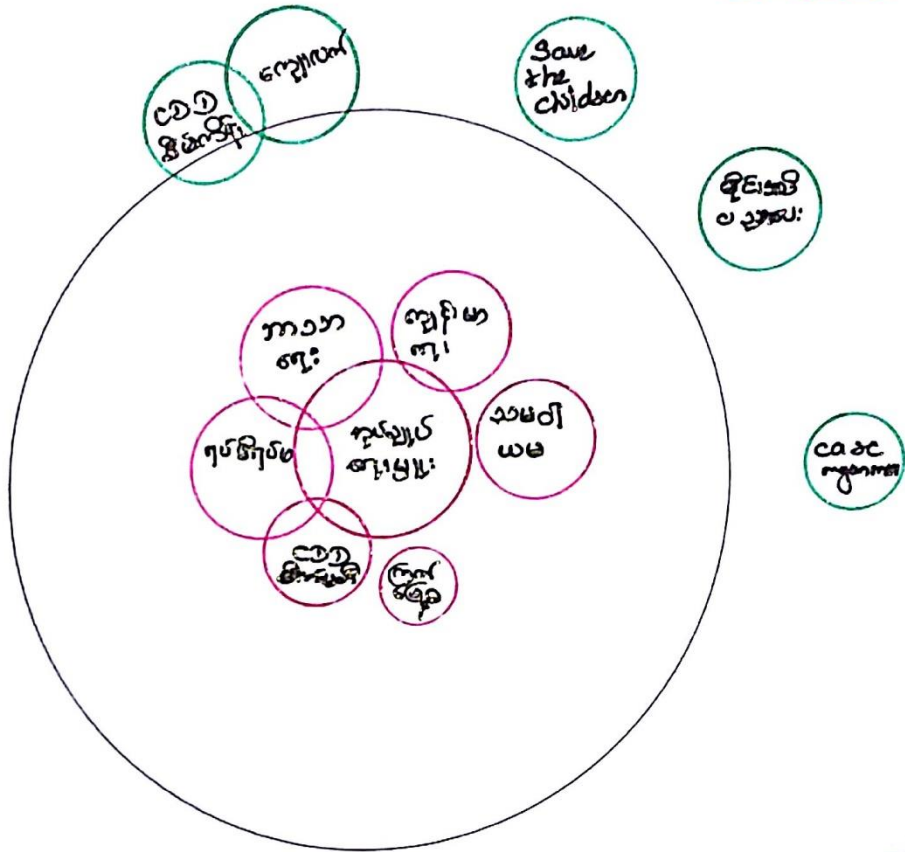

ပါဝင်ဆွေးနွေးသူ

ကျား- ၁၃

မ- ၂၄

မှတ်တမ်းတင်သူ

အမည် - ဒေါ်ခင်အေးလှိုင်

ရာထူး - ကျေးရွာအဖွဲ့အစည်း

# ကျေးရွာချိတ်ဆက်မှု သုံးသပ်ချက်

ထီးသူးကူးကျေးရွာတွင် ကျေးရွာအတွင်းအဖွဲ့ အစည်းများအနေဖြင့် အုပ်ချုပ်ရေးမှူး၊ ရပ်မိရပ်ဖအဖွဲ့၊ ဘာသာရေးအဖွဲ့၊ ကျန်းမာရေးအဖွဲ့ စသည့်အဖွဲ့အစည်းများရှိပါသည်။ ထိုအဖွဲ့များအားလုံးသည် ကျေးရွာ၏ သာရေး/ နာရေး /ဘာသာရေးနှင့် လူမှုရေးလုပ်ငန်းများ တွင် အတူတကွချိတ်ဆက်ပြီးဆောင်ရွက်ကြပါသည်။ ကျေးရွာရှိ အဖွဲ့အစည်းများအားလုံးသည် ကျေးရွာဖွံ့ဖြိုးတိုးတက်ရေးအတွက် ချိတ်ဆက်ပြီး ဆောင်ရွက်ကြပါသည်။ ကျန်းမာရေးကော်မတီသည် ကလေးငယ်များ ကာကွယ်ဆေးထိုးခြင်းနှင့် ကျန်းမာရေးနှင့်ပတ်သက်သောအကြောင်း အရာများကို ကျေးရွာလူထုများသိရှိနိုင်စေရန် ပြောကြားပေးပါသည်။

ကျေးရွာပြင်ပအဖွဲ့အစည်းများအနေဖြင့် CDD ၊ Save The Children ၊ သမဝါယမအဖွဲ့၊ ကျေးလက်ဦးစီးဌာန၊ MAG စသော အဖွဲ့အစည်းများရှိပါသည်။ Save The Children အဖွဲ့သည် ကျန်းမာရေးနှင့်ပတ်သက်ပြီး အသိပညာရရှိစေရန် အသိပညာပေးဟောပြော ခြင်းများကို ကျေးရွာအတွက်ပြုလုပ်ပေးပါသည်။ CDD အဖွဲ့သည် ကျေးရွာတွင် ကော်မတီများဖွဲ့ပြီး ထိုကော်မတီများကို သင်တန်းများပေးခြင်း နှင့် ကျေးရွာလူထုများနှင့် တွေ့ဆုံကာ အစည်းအဝေးများကျင်းပပြီး ကျေးရွာအတွက် အမှန်တကယ်လိုအပ်လျက်ရှိသော လုပ်ငန်းများကိုဖော်ထုတ်ဆွေးနွေးခြင်း၊ လိုအပ်လျက်ရှိသော လုပ်ငန်းများသည် အကျုံးဝင်သောလုပ်ငန်းဖြစ်ပါက တွက်ချက်ဆောင်ရွက်ပေးခြင်း စသောကျေးရွာ ဖွံ့ဖြိုးရေး လုပ်ငန်းများကို ဆောင်ရွက်ပေးလျက်ရှိပါသည်။ ကျေးလက်ဦးစီးဌာနသည် ကျေးရွာတွင်ရေလုံလောက်မှုရရှိစေရန်ရေသွယ်ခြင်းနှင့် ရေလှောင်ကန် တည်ဆောက်ခြင်းဖြင့် ကျေးရွာလူထု ရေလုံလောက်မှုရရှိစေရန်ဆောင်ရွက်ပေးပါသည်။ သမဝါယမ အဖွဲ့သည် ကျေးရွာလူထုများမှစားဝတ်နေရေးအဆင်ပြေစေရန်အတွက် ချေးငွေများ ထုတ်ပေးခြင်းဖြင့် ကျေးရွာလူထုများသည်လည်းရရှိသောငွေဖြင့် မွေးမြူရေး၊ စိုက်ပျိုးရေး၊ ဈေးဆိုင် လုပ်ငန်းများ တွင် အသုံးပြုခြင်း ဖြင့်ပိုမိုအဆင်ပြေလာခဲ့သည်။ MAG သည် ကျေးရွာအတွင်း ယခုနှစ်တွင် မိုင်းအသိပညာပေးရေးကို လုပ်ဆောင်ပေးပါသည်။

# ကျေးရွာစီ/ထောက်ကော်မတီဖွဲ့စည်းပုံဇယား

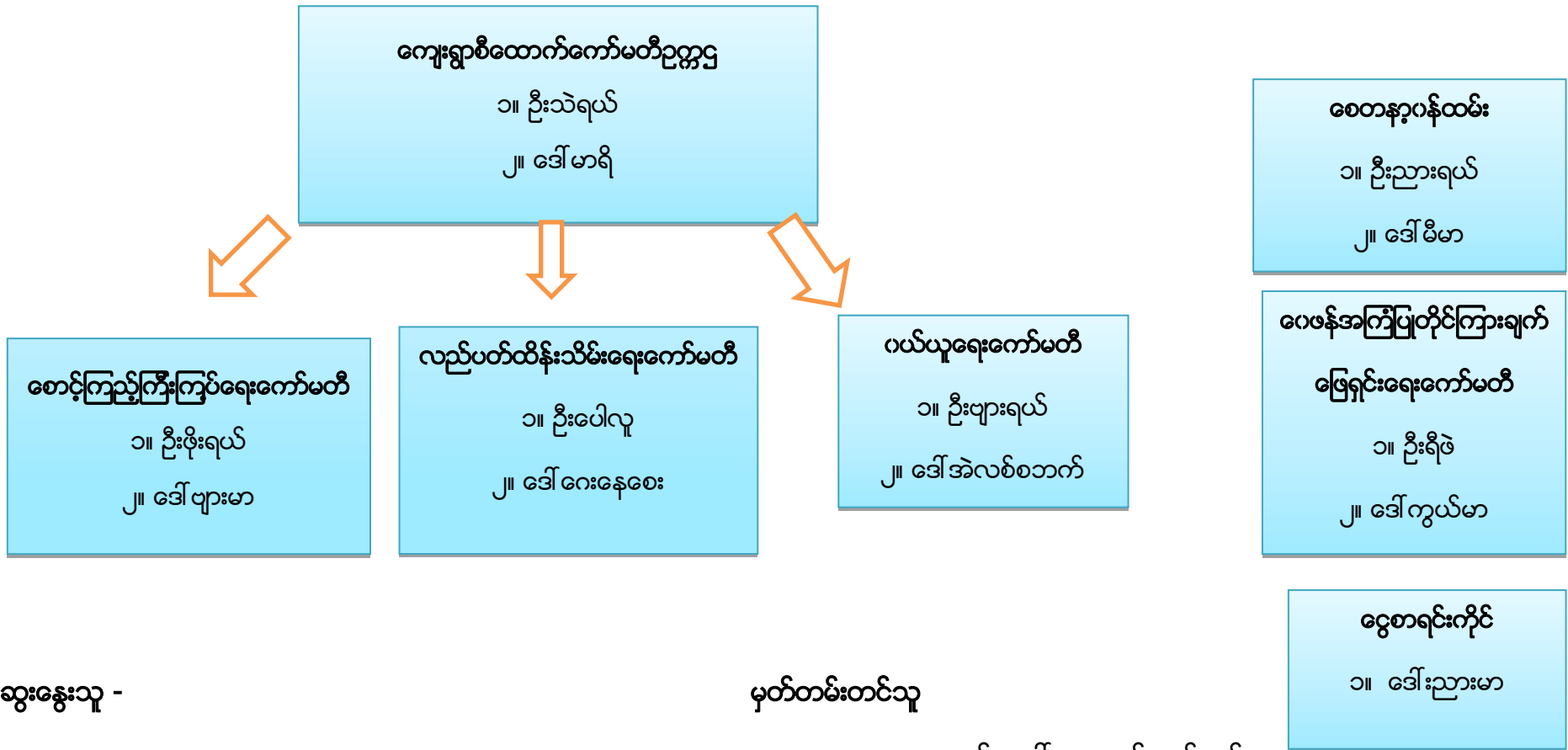

ပါဝင်ဆွေးနွေးသူ -

ကျား - ၂၁

မ- ၃၁

မှတ်တမ်းတင်သူ

အမည်- ဒေါ်ခရစ္စတင်းလုဒ်ငယ်

ရာထူး-လူထုစည်းရုံးရေးမှူး

# ကျေးရွာအုပ်စုစီတောက်ကော်မတီဖွဲ့စည်းပုံဇယား

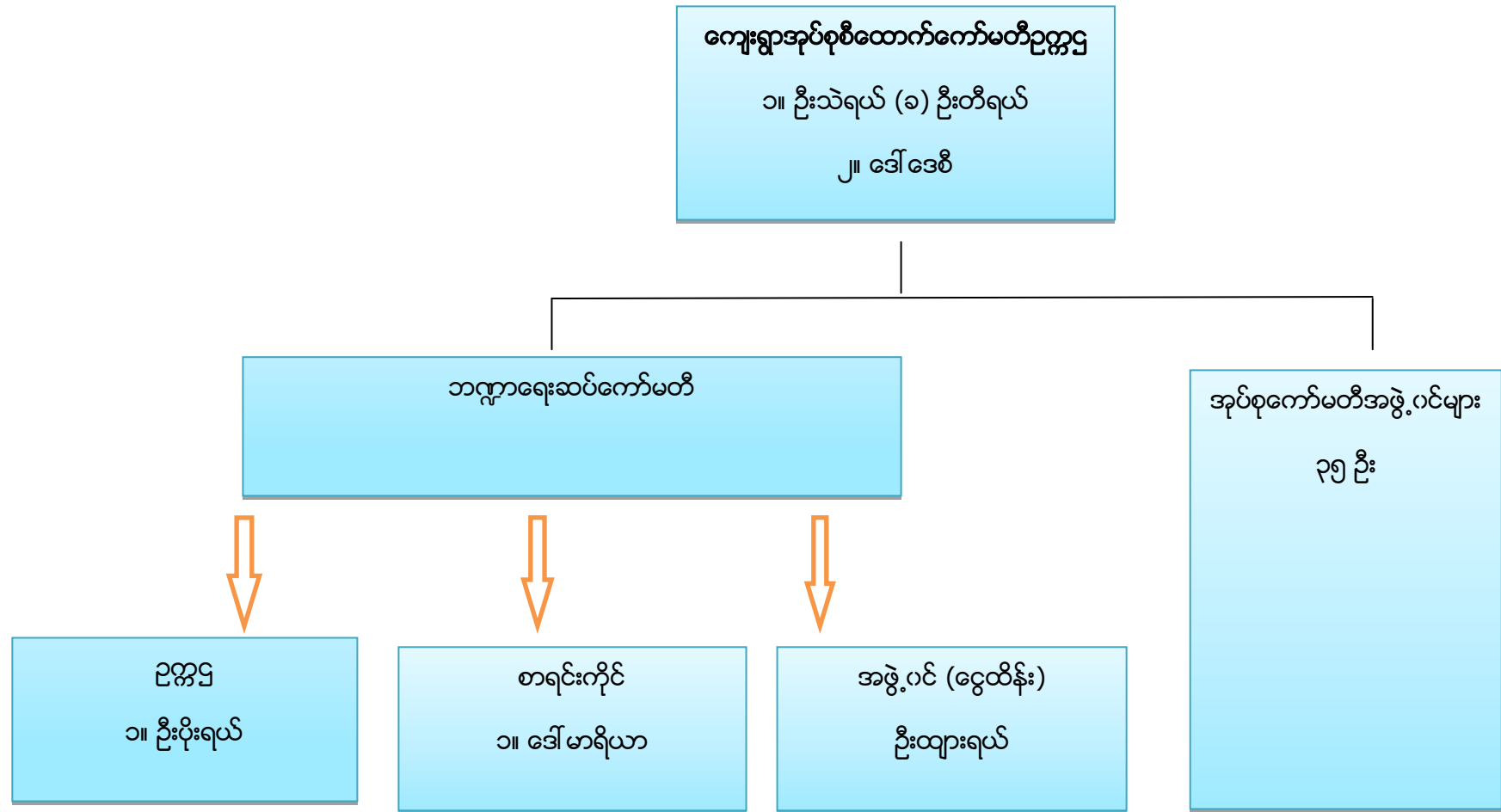

ပါဝင်ဆွေးနွေးသူ -  
ကျား-၄၃  
မ-၃၃

မှတ်တမ်းတင်သူ  
အမည်- ဒေါ်ခရစ္စတင်းလုဒ်ငယ်  
ရာထူး-လူထုစည်းရုံးရေးမှူး

### အုပ်စုကော်မတီ အဖွဲ့ဝင်များ

စဉ်	ကျေးရွာအမည်	ကော်မတီဝင်အမည်	
		ကျား	မ
၁	ထေးပလော်ခူ	ဦးဖရေရယ်	ဒေါ်ထွေးမြာ
၂	မြေနီကုန်း	အုပ်စု ဘဏ္ဍာရေးဆပ်ကော်မတီ	ဒေါ်မာရီစလင်း
၃	ပျားကနဲ	ဦးယိုရှု	ဒေါ်နော်ထူးစေး
၄	ထီးသူးကူး	အုပ်စုစီ-ထောက်	ဒေါ်မာရီ
၅	(၃)မိုင်ပကြံ	ဦးပေါလူ	ဒေါ်ငါးမြာဝင်း
၆	မော်ချီးစုစည်း	ဦးယောဟန်	အုပ်စုစာရင်းကိုင်
၇	လင်ဖုံအောက်	ဦးမြင့်ခိုင်	ဒေါ်နန်းငဲ့မူ
၈	လင်ဖုံထက်	ဦးခွန်ကြူး	ဒေါ်နန်းခမ်းကျော်
၉	ဒေါခေါ်ခူ	ဦးငါးရယ်	ညေးမြာ
၁၀	ကယန်းကြူခူ	အုပ်စုဘဏ္ဍာရေးဆပ်ကော်မတီ	ဒေါ်ဘဲမယ်
၁၁	ပဒါးညေး	ဦးပန်းစိန်	ဒေါ်ခင်စိန်
၁၂	လယ်ထွဲရွာသစ်	ဦးတီးခွန်	ဒေါ်ရွှေကြာ
၁၃	လယ်ထွဲရွာဟောင်း	ဦးမောင်ငယ်	ဒေါ်ပန်းငွေ
၁၄	နွားလဝိုးစံပြ	ဦးဘဲရယ်	ဒေါ်ဘယ်ရောနီကာ
၁၅	နွားလဝိုးရွာမ	ဦးကျော်မင်းသိုက်	ဒေါ်ညိုညိုစန်း
၁၆	ကယန်းသာယာတောင်	ဦးဒါးဝီ	အုပ်စုစီထောက်
၁၇	ထီရီ	ဦးမောင်ဦး	ဒေါ်လှဝင်းကြည်
၁၈	ကယန်းသာယာမြောက်	ဦးမီးနီ	ဒေါ်ရုသာ
၁၉	အောင်သပြေကုန်း	ဦးနေထိုင်း	ဒေါ်စီးကာ
၂၀	ကျောက်ကြီးတောင်	ဦးသန်းထွန်းလင်း	ဒေါ်ပြုံးရွှင်

ပုံစံ - ၈ - ၁ ကျေးရွာအခြေခံအချက်အလက်များ (Form PC 1)

လယ်ဥျှန်ရွာ၏ ကျေးရွာတစ်ရွာသို့ ပထမဆုံးမိတ်ဆက်ခေါ်သွားရောက်သောအခါ လူထုစည်းရုံးရေးမှူးသည် ကျေးရွာ ခေါင်းဆောင်များအားကျေးရွာအချက်အလက်များကိုပေတ္တာရုပ်ပုံတောင်းခံရသည်။ ဤအချက်အလက်များကိုစီမံကိန်းမိတ်ဆက်အစည်းဝေးပတ်ဝန်းကျင်တောင်းခံရသည်။ စီမံကိန်းမိတ်ဆက်အစည်းဝေးတွင် လူထုစည်းရုံးရေးမှူးသည် ဤအချက်အလက်များအား စစ်ဆေးပြီး မှန်ကန်အောင်ပြုလုပ်ရမည်။ ပြီးနောက်တွင် လူထုစည်းရုံးရေးမှူးမှ သတင်းအချက်အလက်ထံသို့ Tablets မှ တဆင့် ပြည့်သွင်းရမည်။

ကျေးရွာခေါင်းဆောင် အမည် ဦး ဘိတကေ:	ကျေးရွာခေါင်းဆောင်၏ ဝန်းနံပါတ် ၀၅-၂၂၈၀၀၀၁၅၂၅	လူထုစည်းရုံးရေးမှူး၏အမည် ခင်အုန်းစွာင်း လှိုင်လယ်
ပြည်နယ်၊တိုင်း၊မြို့နယ်၊ ကဗား:	မြို့နယ် မြို့နယ်	ကျေးရွာအုပ်စု ရွာလင်း၊ ကျေးရွာ ထီးသူးကူး

ကား လူဦးရေ

လူမျိုးစု	အိမ်ထောင်စုအရေအတွက်	ကိုးကွယ်သည့်ဘာသာ	အိမ်ထောင်စုအရေအတွက်
လူမျိုးစု (၁) ကလေး	၅၀	ဘာသာ(၁) မြန်မာ	၅၀
လူမျိုးစု (၂)-----		ဘာသာ(၂)-----	
လူမျိုးစု (၃)-----		ဘာသာ(၃)-----	
လူမျိုးစုရော-----		ဘာသာရော-----	
အခြား			
	အရေအတွက်		
မသန်စွမ်းသူများ	၁		
သက်ကြီးရွယ်အိုများ (၆၅ နှစ် နှင့် အထက်)	၁၂		
စစ်ဘေးရှောင်			
	အမျိုးသား(အရေအတွက်)	အမျိုးသမီး(အရေအတွက်)	စုစုပေါင်းအရေအတွက်
လူဦးရေ	၁၂၉	၁၃၁	၂၆၀
လူမျိုးစု (၁) ကလေး	၁၂၉	၁၃၁	၂၆၀
လူမျိုးစု (၂)-----			
လူမျိုးစု (၃)-----			
အခြား			
အိမ်ထောင်ဦးစီး	၄၃	၇	၅၀



(ခ)အခြေခံအဆောက်အအုံ အသုံးအဆောင်များ

စာသင်ကျောင်း	အမှတ် ခြံပိ	ကျန်းမာရေး	အမှတ် ခြံပိ	ဘာသာရေးအဆောက် အအုံများ	အမှတ် ခြံပိ
အထက်တန်းကျောင်း	<input type="checkbox"/>	ဆေးရုံ	<input type="checkbox"/>	ဝေတီ	<input type="checkbox"/>
အလယ်တန်းကျောင်း	<input checked="" type="checkbox"/>	ကျန်းမာရေးဌာန	<input type="checkbox"/>	ဘုန်းကြီးကျောင်း	<input type="checkbox"/>
မူလတန်းကျောင်း	<input type="checkbox"/>	ကျန်းမာရေးဌာနခွဲ	<input type="checkbox"/>	ဟိန္ဒူဘုရားကျောင်း	<input type="checkbox"/>
မူကြိုကျောင်း	<input checked="" type="checkbox"/>	ဆေးပေးခန်း	<input type="checkbox"/>	ခရစ်ယာန်ကျောင်း	<input checked="" type="checkbox"/>
အခြား	<input type="checkbox"/>	အခြား	<input type="checkbox"/>	ဗလီ	<input type="checkbox"/>
				အခြား	<input type="checkbox"/>
မှတ်ချက်		မှတ်ချက်		မှတ်ချက်	

(ဂ)ကျွမ်းကျင်သူများမှတ်တမ်း (ကျေးရွာတွင်နေထိုင်သော သို့မဟုတ် တခြားရွာမှလာရောက်သောကျွမ်းကျင်သူများ)

(ခ) စာသင်ကျောင်း			(၂) ကျန်းမာရေး			(၃) လက်မှုပညာရှင်		
	ရွာတွင်နေ ထိုင်သူ	အခြားရွာမှ လာသူ		ရွာတွင်နေ ထိုင်သူ	အခြား ရွာမှ လာသူ		ရွာတွင် နေထိုင်သူ	အခြားရွာ မှလာသူ
မူလတန်းပြဆရာ/မ	<input type="checkbox"/>	<input type="checkbox"/>	ဆရာပန်	<input type="checkbox"/>	<input type="checkbox"/>	လက်သမား	<input checked="" type="checkbox"/>	<input type="checkbox"/>
အထက်တန်းပြဆရာ/မ	<input type="checkbox"/>	<input type="checkbox"/>	လက်ထောက် ကျန်းမာရေးမှူး	<input type="checkbox"/>	<input type="checkbox"/>	ပန်းရံ	<input checked="" type="checkbox"/>	<input type="checkbox"/>
အလယ်တန်းပြဆရာ/မ	<input type="checkbox"/>	<input checked="" type="checkbox"/>	အမျိုးသမီးကျန်းမာရေး ဆရာမ	<input type="checkbox"/>	<input type="checkbox"/>	လျှပ်စစ်ကျွမ်းကျင်၊ မီးသမား	<input checked="" type="checkbox"/>	<input type="checkbox"/>
မူကြိုဆရာ/မ	<input checked="" type="checkbox"/>	<input checked="" type="checkbox"/>	သားဖွားဆရာမ	<input type="checkbox"/>	<input type="checkbox"/>	ရေပိုက်သွယ်သူ	<input type="checkbox"/>	<input type="checkbox"/>
အခြား	<input type="checkbox"/>	<input type="checkbox"/>	ပြည်သူ့ကျန်းမာရေးလုပ်သား	<input type="checkbox"/>	<input type="checkbox"/>	စက်ပြင်ဆရာ	<input type="checkbox"/>	<input type="checkbox"/>
မှတ်ချက်			မှတ်ချက်			မှတ်ချက်		

(ဃ) ကျေးရွာသို့ ရောက်ရှိနိုင်သည့်လမ်းအခြေအနေ / ကျေးရွာတစ်ရွာသည် ၎င်း၏ကျေးရွာအုပ်စုနှင့် ဆက်သွယ်ထားသော လမ်းအခြေအနေ (အောက်ပါတို့ကိုပိုင်းပါ)

- ကျောက်ကြမ်းလမ်း: ကတ္တရာလမ်း      ကွန်ကရစ်လမ်း:      မော်တော်ဆိုင်ကယ်လမ်း:
- ကျောက်ခင်းလမ်း: မြေသားလမ်း      လူသွားလမ်း:      အခြား: \_\_\_\_\_

(င) ကျေးရွာဖွံ့ဖြိုးမှုစီမံချက်

ပိုင်းပါ

(၁) လူထုဖော်ပြစီမံကိန်းမစတင်မီ ဤကျေးရွာတွင်ကျေးရွာဖွံ့ဖြိုးမှု စီမံချက်ရှိခဲ့ပါသလား?

ရှိပါသည်/မရှိပါ/မသိပါ

(၂) ရှိခဲ့ပါလျှင် ဤစီမံချက်ကို မည်သည့် ခုနှစ်တွင်ပြင်ဆင်ခဲ့ပါသနည်း?

နှစ်-----/မသိပါ

(၃) ဤစီမံချက်ကို ဖြိုနှစ်မှအတည်ပြုခဲ့ပါသလား?

ပြုခဲ့ပါသည်/မပြုခဲ့ပါ /မသိပါ

(စ) ဓရီးအကွာအဝေး

(၁) ဤကျေးရွာ၏ဖော်ပြချက်အရကျေးရွာအုပ်စု၏ဖော်ပြချက်အထိ ဓရီးပိုင်မည်မျှကွာဝေးသနည်း? ပိုင်-၀.၅- /မသိပါ

(၂) ဤကျေးရွာမှ ၎င်းကျေးရွာအုပ်စုဖော်ပြချက်အထိ သွားလာရာတွင် ကြာမြင့်သည့်အချိန်၊

ခြောက်သွေ့ရာသီတွင် ကြာချိန်- ၀၀:၀၅ ----- ထော်လာဂျီ/မော်တော်ဆိုင်ကယ်/ခြေလျင်/လား/မော်တော်ဘုတ်/ အခြား: -----

မိုးရာသီတွင် ကြာချိန်- ၀၀:၀၅ ----- ထော်လာဂျီ/မော်တော်ဆိုင်ကယ်/ခြေလျင်/လား/မော်တော်ဘုတ်/ အခြား: -----

(ဆ) ပတ်ဝန်းကျင်ဆိုင်ရာသဘာဝဘေးအန္တရာယ်

ဤကျေးရွာတွင် ရေကြီးခြင်းကဲ့သို့ သဘာဝဘေးအန္တရာယ် ကျရောက်ဖူးခြင်း ရှိပါသလား။

မရှိပါ  ရှိပါသည် ရှိလျှင် ဖော်ပြပါ-----

(ဇ) ကျေးရွာတွင် ဖွဲ့စည်းထားသော အဖွဲ့အစည်းများ

လူထုဖော်ပြစီမံကိန်းမတိုင်မီ ဤကျေးရွာတွင် ကျေးရွာဖွံ့ဖြိုးရေးအတွက် အစိုးရ(သို့)ရွာသားများကိုယ်တိုင်(သို့) စီမံကိန်းတစ်ခုခုမှ ဖွဲ့စည်းထားသည့် အဖွဲ့အစည်းများရှိပါသလား။ မရှိပါ

(၁) -----

(၂) -----

(ဈ) အထွေထွေအုပ်ချုပ်ရေး ဦးစီးဌာန (GAD) မှ မှတ်တမ်းတင်ထားခြင်း

ဤကျေးရွာသည် အထွေထွေအုပ်ချုပ်ရေး ဦးစီးဌာန (GAD) မှ မှတ်တမ်းတင်ထားမှု ရှိပါသလား။

မရှိပါ  ရှိပါသည်

ကျေးရွာခေါင်းဆောင်

အမည် ဦးဘတခေး

လက်မှတ် *[Signature]* နေ့စွဲ ၁၂၊ ၉၊ ၂၀၁၉

လူထုစည်းရုံးရေးမှူး

အမည် ဒေါ်အေးစွယ်စု မျန်မာ

လက်မှတ် *[Signature]* နေ့စွဲ ၁၂၊ ၉၊ ၂၀၁၉

ပုံစံ - ၈-၂ - စီမံကိန်းစက်ဝန်းအမျိုးအစား (PC 2)

လယ်ယာမြေများ၊ လက်ယိုင်းရာလှေတိုင်းရုံ၊ ရေပျံ/လက်ထောက်နည်းပညာပျံများ၊ စီမံကိန်းစက်ဝန်းအဆင့်မြှင့်တင်ရေးများ၊ ကျေးရွာအုပ်စုအတွက် ဖွဲ့စည်းပုံအခြေခံဥပဒေရေးရာ										
ရည်ရွယ်ချက်/လက်ထောက်နည်းပညာရေးပျံစီမံကိန်း အမည် - <b>ခေါ်အိမ်ခြံမြေ ဝန်ဆောင်မှုပေးရေး</b>										
မန.စုံ					စက်ဝန်းအမျိုးအစား(၁) <input type="checkbox"/> စက်ဝန်း(၁) <input type="checkbox"/> စက်ဝန်း(၂) <input type="checkbox"/> စက်ဝန်း(၃) <input type="checkbox"/> စက်ဝန်း(၄) <input type="checkbox"/>					
ပြည်နယ်/မိုင်း ကယား			မြို့နယ် - <b>မြို့တော်</b>		ကျေးရွာအုပ်စု - <b>အောင်လှိုင်</b>		ကျေးရွာ - <b>မင်းသွေးကွဲ</b>			
စီမံကိန်းအဆင့်မြှင့်တင်ရေးအစဉ်အဆက်			မန.စုံ		အဆင့်မြှင့်တင်ရေးအစဉ်အဆက်					
			စတင်သည့် မန.	ပြီးစီး သည့်မန.	အမျိုးအစား အရအတွက်	အမျိုးအစား အရအတွက်	အိမ်ထောင်စု ရေအတွက်	လူဦးရေအရအတွက် အရအတွက်နှင့် လူဦးရေအရ	အိမ်ထောင်စု မပါ	အိမ်ထောင်စု %
၀။ ကျေးရွာစီမံကိန်း မိတ်ဆက်အစဉ်အဆက်			၁၉.၉.၁၉	၁၉.၉.၁၉	၁၃	၂၄	၃၇	ကယား ၁၃၂၄၄၇	၅၀	၇၄%
၂။ ကျေးရွာဖွံ့ဖြိုးရေး စီမံချက်ရေးဆွဲခြင်း အစဉ်အဆက်			၁၉.၉.၁၉	၀၉.၉.၁၉	၁၃	၂၄	၃၇	ကယား ၁၃၂၄၄၇	၅၀	၇၄%
၃။ ကျေးရွာအုပ်စု လုပ်ငန်းဆုံး ဖြတ်ချက်ချသည့်အစဉ်အဆက်			၄.၁၁.၁၉	၄.၁၁.၁၉	၄၄	၃၂	၇၆	မန.စုံ - ၂၀၂၀၇၆၃ ကယား - ၇၂၀၂၄၄ မန.စုံ - ၅၅၅ - ၁ ကယား - ၁၃၂၄၄၇		
၄။ မြို့နယ်အဆင့်စီမံကိန်းရေးဆွဲရေးနှင့် အကောင်အထည်ဖော်ရေးကော်မတီ၏ စီမံကိန်းသုံးသပ်မှုအစဉ်အဆက်			၂၅.၁၁.၁၉	၁၁.၁၂.၁၉	မလို	မလို	မလို	မလို		
၅။ မြို့နယ် စီမံကိန်းရေးဆွဲရေးနှင့် အကောင်အထည်ဖော်ရေးကော်မတီ၏ဆုံးဖြတ်မှုကို ရွာသို့ အသိပေးအကြောင်းကြားသည့်အစဉ်အဆက်								၂		

# ပထမနှစ်စက်ဝန်း ကျေးရွာဖွံ့ဖြိုးရေး ဦးစားပေးအစီအစဉ်

ပုံစံ - ၈ - ၃ ကျေးရွာဖွံ့ဖြိုးရေး ဦးစားပေးအစီအစဉ် (Form PC 3)

လမ်းညွှန်ချက်	အဆင့်(၃)	ကျေးရွာမွှေးပျက်အစည်းအဝေး ပြီးဆုံးသောအခါ ကျေးရွာစီမံကိန်း အထောက်အကူပြု ကော်မတီသည် လူထုစည်းရုံးရေးမှူးအကူအညီဖြင့် ဤပုံစံကိုပြည့်စုံအောင် ဖြည့်သွင်းရမည်။
လူထုစည်းရုံးရေးမှူး/ဝန်ထမ်း အမည်		ရွာကျေးရွာအုပ်စု
ခန့်မှီ	၂၈-၁-၂၀၁၇	စက်ဝန်းအား အမှတ်ခြစ်ပါ (✓) ဟု စက်ဝန်း(၁) □ စက်ဝန်း(၂) □ စက်ဝန်း(၃) □ စက်ဝန်း(၄)
ပြည်နယ်/တိုင်း	ကယား	မြို့နယ်/ကျေးရွာအုပ်စု

က။ အခက်အခဲအတားအဆီးများအားဆွေးနွေးခြင်း - ယခုလက်ရှိအခြေအနေတွင် ဤကျေးရွာဖွံ့ဖြိုးတိုးတက်ရေးအတွက် အဓိက အခက်အခဲအတားအဆီးများသည် မည်သည်များဖြစ်ပါသနည်း။ (အမျိုးသား/သမီး အနည်းဆုံးအခက်အခဲ ၅ ခုစီဖော်ပြပါ)

အမျိုးသား အဖွဲ့မှ တင်ပြသောအခက်အခဲအတားအဆီးများ	အမျိုးသမီး အဖွဲ့မှတင်ပြသောအခက်အခဲအတားအဆီးများ
၁ မိုးတိုင်း ဣယဇ် ပြာ၊ နှစ်စဉ် ရေပျော်ခြင်း	၁ အလုပ်အကိုင် အခွင့်အလမ်း နည်းပါးခြင်း
၂ အစဉ်အဆက် ရေ မြေသန့်ရှင်းရေး အခက်အခဲ	၂ အမျိုးသမီး များ ကိုယ်ပိုင်ထင်ရှေ့ နည်းပါးခြင်း
၃ လူထုအစည်းအဝေး ဆောင်ရွက်ရာ နေရာ မရှိခြင်း	၃ မိုးရာသီတွင် ရွာတွင်း ယမ်း သွား ယာယီဆက်ခံခြင်း
၄ အစည်းအဝေး ကျင်းပရာ နေရာ မရှိခြင်း	၄ အစည်းအဝေး များ ကျင်းပရာ ရာ နည်းပါးခြင်း
၅ အသင်းကျောင်း အိမ်သာကျောင်း သို့မဟုတ် အတွက် မလုံလောက်ခြင်း	၅ ကလေးမတို့ သူတို့၏ အကျိုးစီးပွား တိုးတက်ရေး

ခ။ မွှေးပျက်ခြင်း - နောင်လအတွက် ( ၅ ) နှစ် အတွင်း ကျေးရွာဖွံ့ဖြိုးရေး မွှေးပျက်လျာထားချက်များအား တင်ပြပါ။

အမျိုးသားအဖွဲ့မှ တင်ပြသောမွှေးပျက်များ	အမျိုးသမီးအဖွဲ့မှ တင်ပြသောမွှေးပျက်များ
၁ ရွာတွင်း လမ်း ကောင်း များလာမည်	၁ ရွာအတွင်း လမ်း ကောင်း များလာမည် ဟု မျှော်မှန်း သည်
၂ အလုပ်အကိုင် ရှိပါက စားရေး အစာပြည့်	၂ အစည်းအဝေး နေရာ အကျင့်အကျင့် အစည်းအဝေး
၃ နန်းမဆောင်ရွက်ပါက သာရေး ကျန်းမာရေး	၃ မြေထဲမှ မြေမြေ ကျေးရွာအတွက် အလုပ်အကိုင်
၄ အဆင်ပြေ ကျန်းမာရေး အစည်းအဝေး ပြုလုပ်ခြင်း	၄ အစည်းအဝေး နေရာ ကျေးရွာ ဖွံ့ဖြိုး တိုးတက်အောင်
၅ အသင်းကျောင်း အိမ်သာကျောင်း ပြုလုပ်ပါက	၅ မြေထဲမှ မြေမြေ မည် ဟု မျှော်မှန်း

ဂ။ လူထုစီမံကိန်း၏ လာမည့် ( ၄ ) နှစ်အတွက် အကျုံးဝင်သော ဦးစားပေး ဖွံ့ဖြိုးတိုးတက်မှု လုပ်ငန်း အစီအစဉ်များအားဖော်ပြပါ။

အဆင့်	ကျေးရွာအတွက် ဦးစားပေး ဖွံ့ဖြိုးတိုးတက်မှု လုပ်ငန်းစဉ်များ	အဆိုပြုသူ (အမျိုးသား/အမျိုးသမီး/အမျိုးသား + အမျိုးသမီး)	ခန့်မှန်းကုန်ကျစရိတ်	အကျိုးခံစားခွင့်ရှိသူ ခန့်မှန်းခြေ အရေအတွက်
၁	လမ်း	က + မ	၂၂၆ သိန်း	၂၅၃
၂	အစည်းအဝေး နေရာ တည်ဆောက်	က + မ	၁၇၆ သိန်း	၂၅၃
၃	အသင်းကျောင်း အိမ်သာ	က		၂၅၃
၄				
၅				

၁၁။ လူထုစီမံကိန်း၏ လာမည့် ( ၄ ) နှစ်အတွက် အကျဉ်းပင်စေသာ ဦးစားပေး ဖွံ့ဖြိုးတိုးတက်မှု လုပ်ငန်း အစီအစဉ်များအားဖော်ပြပါ။

အဆင့်	ကျေးရွာအတွက် ဦးစားပေး ဖွံ့ဖြိုး တိုးတက်မှု လုပ်ငန်းစဉ်များ	အဆိုပြုသူ (အမျိုးသားများ/ အမျိုးသမီးများ/အမျိုးသား+ အမျိုးသမီး)	အခန်းကဏ္ဍ
၁	စံအလုပ်စားကိုင် အဖွဲ့နှင့် စာလှမ်း	၇၅	
၂	မိုက်လျှို၊ များမြေ သစ် တန်း	၇၅ + ၉	
၃	အိမ်တွင်း မျှ သစ် တန်း	၉	
၄	တိုးချဲ့ မြေ တွက်	၇၅	
၅	စေ့စေးပေးခင်း	၇၅	

မိခင်မောင်၊ ကျေးရွာစီမံကိန်းအထောက်အကူပြုကော်မတီမှ အတည်ပြုသည်။

အမည် ..... ဦးသဲကျယ် ..... လက်မှတ် ..... *၇၇၅* ..... ရက်စွဲ ..... ၂၀၁၁.၁၁.၂၀၁၇

# ဒုတိယနှစ် စက်ဝန်းကျေးရွာဖွံ့ဖြိုးရေး ဦးစားပေး အစီအစဉ်

ပုံစံ - ၈ - ၃ ကျေးရွာဖွံ့ဖြိုးရေး ဦးစားပေးအစီအစဉ် (Form PC 3)

လမ်းညွှန်ချက်၊ အဆင့်(၃) ကျေးရွာမျှော်မှန်းချက်အစည်းအဝေး ပြီးဆုံးသောအခါ ကျေးရွာစီမံကိန်း အထောက်အကူပြု ကော်မတီသည် လူထုစည်းရုံးရေးမှူးအကူအညီဖြင့် ဤပုံစံကိုပြည့်စုံအောင် ဖြည့်သွင်းရမည်။	
လူထုစည်းရုံးရေးမှူး/ဝန်ထမ်း အမည်	ဒေါ်နော်ထူးထူးအောင်
နေ့စွဲ ၂၃.၁၀.၂၀၁၇	စက်ဝန်းအား အမှတ်ခြစ်ပါ (✓) <input type="checkbox"/> စက်ဝန်း(၁) <input checked="" type="checkbox"/> စက်ဝန်း(၂) <input type="checkbox"/> စက်ဝန်း(၃) <input type="checkbox"/> စက်ဝန်း(၄)
ပြည်နယ်/တိုင်း ကယား	မြို့နယ်/မြို့နယ်ကော် ကျေးရွာအုပ်စု ဧရာဝတီ ကျေးရွာ ထီးသူးကျေး

က။ အခက်အခဲအတားအဆီးများအားဆွေးနွေးခြင်း - ယခုလက်ရှိအခြေအနေတွင် ဤကျေးရွာဖွံ့ဖြိုးတိုးတက်ရေးအတွက် အဓိက အခက်အခဲအတားအဆီးများသည် မည်သည်များဖြစ်ပါသနည်း။ (အမျိုးသား/သမီး အနည်းဆုံးအခက်အခဲ ၅ ခုစီဖော်ပြပါ)

အမျိုးသား အဖွဲ့မှ တင်ပြသောအခက်အခဲအတားအဆီးများ	အမျိုးသမီး အဖွဲ့မှ တင်ပြသောအခက်အခဲအတားအဆီးများ
၁ - ရွာတွင်း သွား ယာယီခက်ခဲခြင်း	၁ - အမျိုးသမီးများ ကိုယ်ပိုင်ထိန်းသိမ်းရေး ဖွံ့ဖြိုးရေးအဖွဲ့များ မရှိသေးခြင်း
၂ - စားဝတ်နေရေး ကဆင်ပြေရေရရှိ အတွက် ယာယီ ချား ဖျံ့ထောက်ခွင့်မရသေးခြင်း	၂ - ရွာတွင်း တွင်းဖျိုး ရာသီဥတု သွား ယာယီခက်ခဲခြင်း
၃ - ကျေးရွာထုထုများ ခုဝေး ဆွေးနွေး ရန်အတွက် နေရာအခက်အခဲရှိခြင်း	၃ - ငယ်ရွာအစည်း အဝေး ပြုလုပ်ရန်နှင့် သင်တန်းများ ပြုလုပ်ရန်အတွက် နေရာမရှိခြင်း
၄ - စာသင်ကျောင်း တွင် ကျောင်း သူ့ သား များ ကျန်းမာရေး အတွက် ယင်း ထုံးစံ နှစ်သက်မယုံကြည်ခြင်း	၄ - ကလေး ငယ်များ ဗဟုသုတ ရရှိရန်အတွက် စာဖတ်ရန် နေရာမရှိခြင်း ၊ မီး ကဆင်မပြေခြင်း
၅ - အလုပ်အကိုင် ရွာ ဝါး ဖြိုး ထိန်းသိမ်းခြင်း	၅ - ကျန်းမာရေး ထက် ဖွံ့ဖြိုးမှု ရရှိရန် အား နည်းခြင်း
၆ - ကျန်းမာရေး ထက် ဖွံ့ဖြိုးမှု ရရှိရန် အား နည်းခြင်း	၆ - ခိုက်ပျိုး ရေး ၊ မွေးမြူရေး အသိပညာ အား နည်းခြင်း
၇ - ကျန်းမာရေး ထက် ဖွံ့ဖြိုးမှု ရရှိရန် အား နည်းခြင်း	၇ - ကလေး များ ကျန်းမာရေး အတွက် ကစားရန် အား နည်းခြင်း
၈ - ခိုက်ပျိုး ရေး ၊ မွေးမြူရေး အသိပညာ အား နည်းခြင်း	၈ - ကစားကွင်း မရှိခြင်း
၉ - အလုပ် အကိုင် အခွင့် အလမ်း များ ရရှိရန်	၉ -
၁၀ - အား နည်း သော အခက်အခဲ ရှိခြင်း	၁၀ -

ခ။ မျှော်မှန်းခြင်း - နောင်လာမည့် ( ၅ ) နှစ် အတွင်း ကျေးရွာဖွံ့ဖြိုးရေး မျှော်မှန်းလျာထားချက်များအား တင်ပြပါ။

အမျိုးသားအဖွဲ့မှ တင်ပြသောမျှော်မှန်းချက်များ	အမျိုးသမီးအဖွဲ့မှ တင်ပြသောမျှော်မှန်းချက်များ
၁ - ရွာတွင်း ယင်း များ အဆင်ပြေစွာ သွား ယာယီ ချား	၁ - ရွာတွင်း ယင်း များ ကဆင်ပြေ ယာယီ ချား
၂ - စားဝတ်နေရေး ကဆင်ပြေလာရန်	၂ - ငယ်ရွာအစည်း အဝေး ပြုလုပ်ရန် နေရာဖွံ့ဖြိုးရန်
၃ - ကျေးရွာထုထု သားများ ၊ နာ ရေး ဆွေးနွေး ရန် အတွက် နေရာ ဖွံ့ဖြိုးရန်	၃ - ယူဝတ်ခံ ဖြိုး အား ထုံးစံ ရရှိရန်
၄ - ကျောင်း သူ့ သား များ အတွက် ယင်း ထုံးစံ နှစ်သက်မယုံကြည် ဖြစ်လာရန်	၄ - ခိုက်ပျိုး ၊ မွေးမြူရေး သင်တန်း များ ၊ နည်းပညာ များ ရရှိရန်
၅ - ကျန်းမာရေး ထက် ဖွံ့ဖြိုးမှု ရရှိရန် အား နည်းခြင်း	၅ - ကျန်းမာရေး ထက် ဖွံ့ဖြိုးမှု ရရှိရန်
၆ - ခိုက်ပျိုး ရေး ၊ မွေးမြူရေး အသိပညာ အား နည်းခြင်း	၆ - ကလေး ငယ်များ ကျန်းမာရေး စွမ်းဆောင်ရည် ကစားကွင်း ရရှိရန်
၇ - အလုပ် အကိုင် အခွင့် အလမ်း များ ရရှိရန်	၇ - ကလေး ငယ်များ ဗဟုသုတ ရရှိရန် အတွက် စာဖတ်ရန် နေရာ ဖွံ့ဖြိုးရန်
၈ - အလုပ် အကိုင် အခွင့် အလမ်း များ ရရှိရန်	၈ -
၉ -	၉ -
၁၀ -	၁၀ -

ဂ။ လူထုစီမံကိန်း၏ လာမည့် ( ၄ ) နှစ်အတွက် အကျုံးဝင်သော ဦးစားပေး ဖွံ့ဖြိုးတိုးတက်မှု လုပ်ငန်း အစီအစဉ်များအားဖော်ပြပါ။

# တတိယနှစ်စက်ဝန်း ကျေးရွာဖွံ့ဖြိုးရေး ဦးစားပေး အစီအစဉ်

ပုံစံ - ၈ - ၃ ကျေးရွာဖွံ့ဖြိုးရေး ဦးစားပေးအစီအစဉ် (Form PC 3)

လမ်းညွှန်ရွက် အဆင့်(၃) ကျေးရွာဖွံ့ဖြိုးရေးချက်အစည်းအဝေး ပြီးဆုံးသောအခါ ကျေးရွာစီမံကိန်း အထောက်အကူပြု ကော်မတီသည် လူထုစည်းရုံးရေးမှူးအကူအညီဖြင့် ဤပုံစံကိုပြည့်စုံအောင် ဖြည့်သွင်းရမည်။			
လူထုစည်းရုံးရေးမှူး/ဝန်ထမ်း အမည်- ဒေါ်ခရစ္စတင်းလှစိတ်			
နေ့စွဲ- ၂၀၂၀-၉-၂၀၁၈		စက်ဝန်းအား အမှတ်ခြစ်ပါ (✓) <input type="checkbox"/> စက်ဝန်း(၁) <input type="checkbox"/> စက်ဝန်း(၂)၊ စက်ဝန်း(၃) <input type="checkbox"/> စက်ဝန်း(၄)	
ပြည်နယ်/ခရီးကယားပြည်နယ်	မြို့နယ်-လှိုင်ကော်	ကျေးရွာအုပ်စု-နွားလင်း	ကျေးရွာ- သီးသူးကျေး
က။ အခက်အခဲအတားအဆီးများအားဆွေးနွေးခြင်း - ယခုလက်ရှိအခြေအနေတွင် ဤကျေးရွာဖွံ့ဖြိုးတိုးတက်ရေးအတွက် အဓိက အခက်အခဲအတားအဆီးများသည် မည်သည့်များဖြစ်ပါသနည်း။ (အမျိုးသား/သမီး အနည်းဆုံးအခက်အခဲ ၅ ခုစီဖော်ပြပါ)			
အမျိုးသား အဖွဲ့မှ တင်ပြသောအခက်အခဲအတားအဆီးများ		အမျိုးသမီး အဖွဲ့မှတင်ပြသောအခက်အခဲအတားအဆီးများ	
၁ - ရွာဘဝင်းလမ်းများ မကောင်းသောကြောင့်	၁ - အမျိုးသမီးများ ကိုယ်ပိုင်ဝင်ငွေ ဂျှိတ်သောပုဂ္ဂိုလ်များ မရှိသော အခက်အခဲ။	၂ - ရွာဘဝင်းလမ်းမကောင်းသောကြောင့် မြို့တွင်း၌ လျှောက်လာရန် အခက်အခဲ။	၂ - ရွာဘဝင်းလမ်းမကောင်းသောကြောင့် မြို့တွင်း၌ လျှောက်လာရန် အခက်အခဲ။
၂ - ကျေးရွာလူထုများ စုစည်းဆွေးနွေးရန်	၃ - စားထက်အရေး အဆင်ပြေ မကျေမာစွာ	၃ - ရက်စွာအနည်းအငယ် ဖြစ်ပျက်မှု၊ သင်တန်းများ ပြုလုပ်ပေးခြင်းမရှိခြင်း။	၃ - ရက်စွာအနည်းအငယ် ဖြစ်ပျက်မှု၊ သင်တန်းများ ပြုလုပ်ပေးခြင်းမရှိခြင်း။
၃ - စားထက်အရေး အဆင်ပြေ မကျေမာစွာ	၄ - ယာအင်းများ လုံလောက်မှုမရှိခြင်း။	၄ - ကလေးငယ်များ ယာအင်းများ မရှိခြင်းကြောင့် ကလေးငယ်များ အကျိုးမရှိခြင်း။	၄ - ကလေးငယ်များ ယာအင်းများ မရှိခြင်းကြောင့် ကလေးငယ်များ အကျိုးမရှိခြင်း။
၄ - ယာအင်းများ လုံလောက်မှုမရှိခြင်း။	၅ - ကျွန်းမာကျေး ကလေးငယ်များ မရှိခြင်း။	၅ - ကျွန်းမာကျေး ကလေးငယ်များ မရှိခြင်း။	၅ - ကျွန်းမာကျေး ကလေးငယ်များ မရှိခြင်း။
၅ - ကျွန်းမာကျေး ကလေးငယ်များ မရှိခြင်း။	၆ - မြက်ပျိုး၊ ရှေး၊ မြေ၊ ရေ၊ အသိယူသော အခက်အခဲ။	၆ - မြက်ပျိုး၊ ရှေး၊ မြေ၊ ရေ၊ အသိယူသော အခက်အခဲ။	၆ - မြက်ပျိုး၊ ရှေး၊ မြေ၊ ရေ၊ အသိယူသော အခက်အခဲ။
၆ - မြက်ပျိုး၊ ရှေး၊ မြေ၊ ရေ၊ အသိယူသော အခက်အခဲ။	၇ - ကလေးများ ကျန်းမာရေး အခက်အခဲ ကလေး ကလေးများ မရှိခြင်း။	၇ - ကလေးများ ကျန်းမာရေး အခက်အခဲ ကလေး ကလေးများ မရှိခြင်း။	၇ - ကလေးများ ကျန်းမာရေး အခက်အခဲ ကလေး ကလေးများ မရှိခြင်း။
၇ - ကလေးများ ကျန်းမာရေး အခက်အခဲ ကလေး ကလေးများ မရှိခြင်း။	၈ - ကျွန်းမာကျေး ကလေးငယ်များ မရှိခြင်း။	၈ - ကျွန်းမာကျေး ကလေးငယ်များ မရှိခြင်း။	၈ - ကျွန်းမာကျေး ကလေးငယ်များ မရှိခြင်း။
၈ - ကျွန်းမာကျေး ကလေးငယ်များ မရှိခြင်း။	၉ - မြက်ပျိုး၊ ရှေး၊ မြေ၊ ရေ၊ အသိယူသော အခက်အခဲ။	၉ - မြက်ပျိုး၊ ရှေး၊ မြေ၊ ရေ၊ အသိယူသော အခက်အခဲ။	၉ - မြက်ပျိုး၊ ရှေး၊ မြေ၊ ရေ၊ အသိယူသော အခက်အခဲ။
၉ - မြက်ပျိုး၊ ရှေး၊ မြေ၊ ရေ၊ အသိယူသော အခက်အခဲ။	၁၀	၁၀	၁၀

ခ။ မျှော်မှန်းခြင်း - နောင်လာမည့် ( ၅ ) နှစ် အတွင်း ကျေးရွာဖွံ့ဖြိုးရေး မျှော်မှန်းလျာထားချက်များအား တင်ပြပါ။

အမျိုးသားအဖွဲ့မှ တင်ပြသောမျှော်မှန်းချက်များ		အမျိုးသမီးအဖွဲ့မှ တင်ပြသောမျှော်မှန်းချက်များ	
၁ - ရွာဘဝင်းလမ်းများ အဆင်ပြေလာစေရန်	၁ - ရွာဘဝင်းလမ်းများ အဆင်ပြေလာစေရန်	၁ - ရွာဘဝင်းလမ်းများ အဆင်ပြေလာစေရန်	၁ - ရွာဘဝင်းလမ်းများ အဆင်ပြေလာစေရန်
၂ - စားထက်အရေး အဆင်ပြေလာစေရန်	၂ - ရက်စွာ အနည်းအငယ် ဖြစ်ပျက်မှု ကျင့်ကျင့်	၂ - ရက်စွာ အနည်းအငယ် ဖြစ်ပျက်မှု ကျင့်ကျင့်	၂ - ရက်စွာ အနည်းအငယ် ဖြစ်ပျက်မှု ကျင့်ကျင့်
၃ - ကျေးရွာလူထု သားရေး၊ များရေး ဆွေးနွေးရန်	၃ - လျှင်စနစ်၊ စိတ်ဝင်စား လုံလောက်စွာ ရရှိရန်	၃ - လျှင်စနစ်၊ စိတ်ဝင်စား လုံလောက်စွာ ရရှိရန်	၃ - လျှင်စနစ်၊ စိတ်ဝင်စား လုံလောက်စွာ ရရှိရန်
၄ - ကျွန်းမာကျေး ကလေးငယ်များ လုံလောက်စွာ ရရှိရန်	၄ - မြက်ပျိုး၊ ရှေး၊ မြေ၊ ရေ၊ အသိယူသော များ ရရှိရန်	၄ - မြက်ပျိုး၊ ရှေး၊ မြေ၊ ရေ၊ အသိယူသော များ ရရှိရန်	၄ - မြက်ပျိုး၊ ရှေး၊ မြေ၊ ရေ၊ အသိယူသော များ ရရှိရန်
၅ - ကျွန်းမာကျေး ကလေးငယ်များ မရှိခြင်း	၅ - ကျွန်းမာကျေး ကလေးငယ်များ မရှိခြင်း	၅ - ကျွန်းမာကျေး ကလေးငယ်များ မရှိခြင်း	၅ - ကျွန်းမာကျေး ကလေးငယ်များ မရှိခြင်း
၆ - မြက်ပျိုး၊ ရှေး၊ မြေ၊ ရေ၊ အသိယူသော ရရှိရန်	၆ - ကလေးငယ်များ ကျန်းမာရေး အခက်အခဲ ကလေး ကလေးများ မရှိခြင်း	၆ - ကလေးငယ်များ ကျန်းမာရေး အခက်အခဲ ကလေး ကလေးများ မရှိခြင်း	၆ - ကလေးငယ်များ ကျန်းမာရေး အခက်အခဲ ကလေး ကလေးများ မရှိခြင်း
၇ - ကလေးများ ကျန်းမာရေး အခက်အခဲ ကလေး ကလေးများ မရှိခြင်း	၇ - ကလေးငယ်များ မရှိခြင်းကြောင့် ကလေး ကလေးများ မရှိခြင်း	၇ - ကလေးငယ်များ မရှိခြင်းကြောင့် ကလေး ကလေးများ မရှိခြင်း	၇ - ကလေးငယ်များ မရှိခြင်းကြောင့် ကလေး ကလေးများ မရှိခြင်း
၈	၈	၈	၈
၉	၉	၉	၉
၁၀	၁၀	၁၀	၁၀

ဂ။ လူထုစီမံကိန်း၏ လာမည့် ( ၄ ) နှစ်အတွက် အကျိုးဝင်သော ဦးစားပေး ဖွံ့ဖြိုးတိုးတက်မှု လုပ်ငန်း အစီအစဉ်များအားဖော်ပြပါ။

အဆင့်	ကျေးရွာအတွက် ဦးစားပေး ဖွံ့ဖြိုးတိုးတက်မှု လုပ်ငန်းစဉ်များ	အဆိုပြုသူ (အမျိုးသားများ/ အမျိုးသမီးများ/အမျိုးသား+ အမျိုးသမီး)	ခန့်မှန်းကုန်ကျ စရိတ်	အကျိုးခံစားခွင့်ရှိသူ ခန့်မှန်းခြေ အရေအတွက်
၁	မြို့မဆောင်ရွက်ရေးအတွက် ဖြန့်ဖြူး	၇ + ၆		
၂	မြို့မဆောင်ရွက်ရေးအတွက် ဖြန့်ဖြူး	၇ + ၆		
၃	ရွာကလေးပစ် (၁၂) ကျောက်ရွာ အခြေခံ	၇ + ၆		
၄				
၅				
၆				
၇				
၈				

ဃ၊ လူထုစီမံကိန်း၏ လာမည့် ( ၄ ) နှစ်အတွက် အကျိုးမဝင်သော ဦးစားပေး ဖွံ့ဖြိုးတိုးတက်မှု လုပ်ငန်း အစီအစဉ်များအားဖော်ပြပါ။

အဆင့်	ကျေးရွာအတွက် ဦးစားပေး ဖွံ့ဖြိုး တိုးတက်မှု လုပ်ငန်းစဉ်များ	အဆိုပြုသူ (အမျိုးသားများ/ အမျိုးသမီးများ/အမျိုးသား+ အမျိုးသမီး)	အခန်းကဏ္ဍ
၁	ရွက်ဖျိုး / ဓားဖြူရေးသင်တန်း (ကွင်းဆက်နည်းပညာ)	၇	လျှော့စားရေး
၂	အေးဇေ့ ဆို. တွင်ဆောက်ခြင်း	၇ + ၆	
၃	ကိတ်တစ်မျိုးသင်တန်း (ပျိုးပျံအုပ်စု)	၆	
၄	တိုးမြှင့် ဖြေယာကွက်	၇ + ၆	
၅			
၆			
၇			
၈			

ခေါင်းဆောင်၊ ကျေးရွာစီမံကိန်းအထောက်အကူပြုကော်မတီမှ အတည်ပြုသည်။

အမည်၊ ဦးသိရယ် ..... လက်မှတ် ..... ခန့်မှန်း ၂၀၁၉.၂.၂၀.၀၅



# စတုတ္ထနှစ်စက်ဝန်း ကျေးရွာဖွံ့ဖြိုးရေးအစီအစဉ်များ

ပုံစံ - စ-၃ ကျေးရွာဖွံ့ဖြိုးရေး ဦးစားပေးအစီအစဉ် (Form PC 3)

လမ်းညွှန်ရွာ၊ အဆင့်(၃)ကျေးရွာမျှော်မှန်းချက်အစည်းအဝေးပြီးဆုံးသောအခါ ကျေးရွာစီမံကိန်း အထောက်အကူပြု ကော်မတီသည် လူထုစည်းရုံးရေးမှူးအကူအညီဖြင့် ဤပုံစံကိုပြည့်စုံအောင် ဖြည့်သွင်းရမည်။			
လူထုစည်းရုံးရေးမှူး/ဝန်ထမ်း အမည် - <b>ဒေါ်ခင်အေးမာ</b> - <b>ကုမ္ပဏီဇီဝ</b>			
နေ့စွဲ - <b>၂၀၂၃ - ၉ - ၂၀၂၃</b>	စက်ဝန်းအား အမှတ်ခြစ်ပါ (✓) <input type="checkbox"/> စက်ဝန်း(၁) <input type="checkbox"/> စက်ဝန်း(၂) <input type="checkbox"/> စက်ဝန်း(၃) <input type="checkbox"/> စက်ဝန်း(၄) <input type="checkbox"/>		
ပြည်နယ်/တိုင်း - <b>ကယား</b> :	ဦးစီးဌာန - <b>ရှမ်း</b>	ကျေးရွာအုပ်စု - <b>ရွှားလင်း</b> :	ကျေးရွာ - <b>သီးခွေးလှ</b> :

က။ အခက်အခဲအတားအဆီးများအားဆွေးနွေးခြင်း - ယခုလက်ရှိအခြေအနေတွင်ဤကျေးရွာဖွံ့ဖြိုးတိုးတက်ရေးအတွက် အဓိကအခက်အခဲအတားအဆီးများသည် မည်သည်များဖြစ်ပါသနည်း။ (အမျိုးသား/သမီး အနည်းဆုံးအခက်အခဲ ၅ ခုစီဖော်ပြပါ)

အုပ်စုစွဲဆွေးနွေးမှုများမှ တင်ပြသောအခက်အခဲအတားအဆီးများ	
၁။ ကြားလမ်းကုတ်များ ချိတ်ကုတ်ဆွဲလျက် ရပ်နေခြင်း၊ မှားယွင်းခြင်းများ ဖြစ်သဖြင့် သွားလာရေးအတွက် ယခင်အထက်ပိုင်းဆောင်ရွက်ရန် လိုအပ်ပါသည်။	<input type="checkbox"/> ကျား၊ <input type="checkbox"/> မကျား၊ <input type="checkbox"/> မ
၂။ မြေယာပိုင်ဆိုင်မှု၊ မြေယာအကျိုးအမြတ်၊ မြေယာအကျိုးအမြတ် မရရှိခြင်း၊ မြေယာအကျိုးအမြတ် မရရှိခြင်း	<input type="checkbox"/> ကျား၊ <input type="checkbox"/> မကျား၊ <input type="checkbox"/> မ
၃။ ပြင်ဆင်ရေးအတွက် အခက်အခဲများ၊ ကျွေးမွေးရေး (မိခင်ရိပ်) မရှိသဖြင့် မိခင်များ ကိုယ်စားပြုခြင်း	<input type="checkbox"/> ကျား၊ <input type="checkbox"/> မကျား၊ <input type="checkbox"/> မ
၄။ အုပ်စုဖွဲ့စည်းမှု၊ အကျိုးအမြတ်၊ အကျိုးအမြတ် မရရှိခြင်း၊ မြေယာအကျိုးအမြတ် မရရှိခြင်း	<input type="checkbox"/> ကျား၊ <input type="checkbox"/> မကျား၊ <input type="checkbox"/> မ
၅။ အခက်အခဲအတားအဆီးများ ဖြစ်ပေါ်နေခြင်း၊ မြေယာအကျိုးအမြတ် မရရှိခြင်း	<input type="checkbox"/> ကျား၊ <input type="checkbox"/> မကျား၊ <input type="checkbox"/> မ
၆။ ကျေးရွာအဝိုင်း အတားအဆီးများ၊ မြေယာအကျိုးအမြတ် မရရှိခြင်း၊ ကယားပြည်နယ်အတွင်း အကျိုးအမြတ် မရရှိခြင်း	<input type="checkbox"/> ကျား၊ <input type="checkbox"/> မကျား၊ <input type="checkbox"/> မ
	<input type="checkbox"/> ကျား၊ <input type="checkbox"/> မကျား၊ <input type="checkbox"/> မ

ခ။ မျှော်မှန်းခြင်း- နောင်လာမည့် (၅)နှစ် အတွင်း ကျေးရွာဖွံ့ဖြိုးရေး မျှော်မှန်းချက်များအား တင်ပြပါ။

အုပ်စုစွဲဆွေးနွေးမှုများမှ တင်ပြသောအခက်အခဲအတားအဆီးများ	
၁။ ကြားလမ်းကုတ်များ ချိတ်ကုတ်ဆွဲလျက် ရပ်နေခြင်း၊ မှားယွင်းခြင်းများ ဖြစ်သဖြင့် သွားလာရေးအတွက် ယခင်အထက်ပိုင်းဆောင်ရွက်ရန် လိုအပ်ပါသည်။	<input type="checkbox"/> ကျား၊ <input type="checkbox"/> မကျား၊ <input type="checkbox"/> မ
၂။ မြေယာပိုင်ဆိုင်မှု၊ မြေယာအကျိုးအမြတ်၊ မြေယာအကျိုးအမြတ် မရရှိခြင်း၊ မြေယာအကျိုးအမြတ် မရရှိခြင်း	<input type="checkbox"/> ကျား၊ <input type="checkbox"/> မကျား၊ <input type="checkbox"/> မ
၃။ ပြင်ဆင်ရေးအတွက် အခက်အခဲများ၊ ကျွေးမွေးရေး (မိခင်ရိပ်) မရှိသဖြင့် မိခင်များ ကိုယ်စားပြုခြင်း	<input type="checkbox"/> ကျား၊ <input type="checkbox"/> မကျား၊ <input type="checkbox"/> မ
၄။ အုပ်စုဖွဲ့စည်းမှု၊ အကျိုးအမြတ်၊ အကျိုးအမြတ် မရရှိခြင်း၊ မြေယာအကျိုးအမြတ် မရရှိခြင်း	<input type="checkbox"/> ကျား၊ <input type="checkbox"/> မကျား၊ <input type="checkbox"/> မ
၅။ အခက်အခဲအတားအဆီးများ ဖြစ်ပေါ်နေခြင်း၊ မြေယာအကျိုးအမြတ် မရရှိခြင်း	<input type="checkbox"/> ကျား၊ <input type="checkbox"/> မကျား၊ <input type="checkbox"/> မ
၆။ ကြားလမ်းကုတ်များ ချိတ်ကုတ်ဆွဲလျက် ရပ်နေခြင်း၊ မှားယွင်းခြင်းများ ဖြစ်သဖြင့် သွားလာရေးအတွက် ယခင်အထက်ပိုင်းဆောင်ရွက်ရန် လိုအပ်ပါသည်။	<input type="checkbox"/> ကျား၊ <input type="checkbox"/> မကျား၊ <input type="checkbox"/> မ

	□ ကျား □ မ □ ကျား + မ
	□ ကျား □ မ □ ကျား + မ

၈။ လူထုစီမံကိန်း၏ လာမည့် (၄) နှစ်အတွက် အကျိုးပင်သော ဦးစားပေး ဖွံ့ဖြိုးတိုးတက်မှု လုပ်ငန်း အစီအစဉ်များအားဖော်ပြပါ။

ဦးစားပေး အဆင့်	ကျေးရွာအတွက် ဦးစားပေး ဖွံ့ဖြိုးတိုးတက်မှု လုပ်ငန်းစဉ်များ	အဆိုပြုသူ (အမျိုးသားများ/အမျိုးသမီးများ/အမျိုးသား+အမျိုးသမီး)	အခန်းကဏ္ဍ	ဦးစားပေး အဆင့် သတ်မှတ်ချက်	ခန့်မှန်း ကုန်ကျစရိတ်	အကျိုးခံစားခွင့်ရှိသူ ခန့်မှန်းခြေအရေအတွက်		
						ကျား	မ	ပေါင်း
၁	ပစ်ခတ်ရေး (၄) နှစ် အထောင်စီဖြင့် လျှောက်ချော ခင်း၊ ဖြင်း	က + မ	ပစ်ခတ်ရေး	၁	၄၀၀၀	၁၂၉	၁၃၁	၂၆၀
၂	အိုး အထောင် (၆) သို့မဟုတ် ပိုမို နှစ်သက်စေရန်အတွက် ဖြင်း	က + မ	ကျေးရွာအုပ်စု	၂	၆၀၀၀	၁၂၉	၁၃၁	၂၆၀
၃	ရွာထဲတွင် ရွာတွင် မိသားစုများ တည်ဆောက်ခြင်း	က	ပစ်ခတ်ရေး	၃	၁၀၀၀၀	၁၂၉	၁၃၁	၂၆၀
၄	ပစ်ခတ်ရေး (၁) လျှောက်ချော ခင်း၊ ဖြင်း	က + မ	ပစ်ခတ်ရေး	၄	၄၀၀၀	၁၂၉	၁၃၁	၂၆၀
၅								
၆								
၇								
၈								

၉။ လူထုစီမံကိန်း၏ လာမည့် (၄) နှစ်အတွက် အကျိုးပင်သော ဦးစားပေး ဖွံ့ဖြိုးတိုးတက်မှု လုပ်ငန်း အစီအစဉ်များအားဖော်ပြပါ။

အဆင့်	ကျေးရွာအတွက် ဦးစားပေး ဖွံ့ဖြိုး တိုးတက်မှု လုပ်ငန်းစဉ်များ	အဆိုပြုသူ (အမျိုးသားများ/အမျိုးသမီးများ/အမျိုးသား + အမျိုးသမီး)	အခန်းကဏ္ဍ
၁	ကွင်းထက်မှ ချွင်း၊ ခြေစွဲရာ နည်း၊ ပြုပြင်ရေး နည်း	က	ခွဲကွဲချွဲ ရေး
၂	မုန့်၊ လှော်နည်း၊ သင်တန်း	မ	
၃	ဆွေ၊ မြေ၊ ကမာရွေး နည်း နှင့်၊ ကွဲကွဲချွဲ နည်း	မ	
၄	ဆေးပေး နှင့်၊ အသက်စာ နည်း ဆေးပေးခြင်း	က + မ	
၅	ပုံနှိပ်ရေးကော် နေ့ကပေး၊ ဆိုက်ကွေ့စာ နည်း ဆေးပေးခြင်း	က + မ	
၆	တို့၊ ချွဲ၊ ခြေပမာ ဂုဏ် ရေး	က + မ	

ခေါင်းဆောင်၊ ကျေးရွာစီမံကိန်းအထောက်အကူပြုကော်မီတီမှအတည်ပြုသည်။

အမည် ----- ဦး သိရည် ----- လက်မှတ် ----- နေ့စွဲ ----- ၁၉. ၁၉. ၂၀၁၉ -----

နေ့ရက်	၁၉.၉.၂၀၁၉	အချိန်	နံနက် ၉:၀၀	မှ ဖြစ်ရက်	၂:၀၀ ထိ
နေရာ	ကျေးဇူးဇုန်၊ ဗဟိုဆောင်		ကျေးဇူးအုပ်စု/ကျေးဇူး	ဦးစိုးလင်း၊ မြို့သုံးကျေး	
ပြုနယ်	ကျွမ်းကျင်		ပြည်နယ်	ကယား	
အစည်းအဝေးအစီရင်ခံစာ					
၁	လူထုမပညာပြု၊ နိမ့်ကျိုး၊ ဝိတ်ဆက်ခြင်းနှင့် နိမ့်ကျိုး၊ ခက်ခဲ၊ ကကြောင်း၊ ပြောကြားခြင်း။				
၂	လူမှုဆန်းစစ်မှု ပြုလုပ်ခြင်းနှင့် ကျေးဇူးနိမ့်ချမှု၊ နှစ်ဖွဲ့၊ ပြန်လည် ဖွဲ့စည်းခြင်း။				
၃	ကျေးဇူးဇုန် ယခင်က ကဆက်ကခဲ၊ မြေကွဲ၊ ချက်ဖွဲ့ဖြူး၊ နူး၊ လှုပ်ဖို့၊ ကူး၊ ပြန်လည်ဆွဲဖွဲ့ခြင်း။				
၄	ဖွဲ့ဖြူး၊ နူး၊ လှုပ်ဖို့၊ နှစ်ဖွဲ့၊ ချက်ဖွဲ့ဖြူး၊ ကချူး၊ ထိ/မထိနှင့် ခံသက်မှတ်ခြင်း၊ ကမကကွယ်ကကြောင်း ဂွင်ဖြူ				
၅	နိမ့်ကျိုး၊ လှုပ်ဖို့၊ နှစ်ဖွဲ့၊ ချက်ဖွဲ့ဖြူး၊ နူး၊ လှုပ်ဖို့၊ ကူး၊ ပြန်လည်ဆွဲဖွဲ့ခြင်း။				
ဆွေးနွေးသည့်အကြောင်းအရာများ				ဦးဆောင်ဆွေးနွေးသူ	
- လူမှုကရင်ကကြပ် ပြုလုပ် ကကြောင်း၊ ဆွေးနွေးခြင်း။				ဦးဆောင်ဆွေးနွေးသူ ဒေါ်ခင်အေး၊ လှိုင်လှိုင် ဒေါ်ကုမီး၊ ယာကော၊ မှတ် ဒေါ်နန်း၊ နူး၊ နှစ်ဖွဲ့ဖြူး၊ နူး၊ လှုပ်ဖို့၊ ကူး * *	
- ဥက္ကဋ္ဌ ကြွယ်ဖ် ပုံစံပြုစုထား ပြန်လည် ကချင်ပြု ဆွေးနွေးခြင်း။					
- ပိုင်ဆိုင်မှုပြု ဆန်းစစ်ခြင်း ကူး ပြန်လည်ဆွဲဖွဲ့ခြင်း။					
- ကုသိခွင့်ပြု ပြုလုပ် နူး၊ ကူး၊ ပြန်လည်ဆွဲဖွဲ့ခြင်း။					
- ပင့်လူ နိမ့် ကကြောင်း၊ ပြန်လည် ဆွေးနွေးခြင်း။					
- ကန့်၊ ကချင် ချက်ဆက်မှု ကကြောင်း၊ ကချင်ပြု၊ ဆွေးနွေးခြင်း။					
- ကျေးဇူး နက်မာမာ ပြန်လည် ဖွဲ့စည်းခြင်း။					
- ကျေးဇူးဇုန် ကဆက်ကခဲ၊ ကစား၊ ကဆီနှင့် ဖွဲ့ဖြူး၊ နူး၊ လှုပ်ဖို့၊ ကူး၊ ပြန်လည်ဆွဲဖွဲ့ခြင်း ဆွေးနွေးခြင်း					
ဆွေးနွေးဆုံးဖြတ်ချက်များ-					
- ကျေးဇူးနိမ့်ချမှုနှင့် နှစ်ဖွဲ့၊ ကြောင်းလဲ ဖွဲ့စည်းခြင်း မရှိပါ။					
- နိမ့်ကျိုး၊ လှုပ်ဖို့၊ နှစ်ဖွဲ့၊ ကချင် နူး၊ မဆောင် ကဝင်လမ်း၊ ကူး၊ ကျောက်မြေခင် နှစ် နှစ်ဖွဲ့ဖြူး၊ နူး၊ လှုပ်ဖို့၊ ကူး၊ ပြန်လည်ဆွဲဖွဲ့ခြင်း။					
- လူမှု ဆန်းစစ်ခြင်း မှား ကညွှန်ကချင် ကချင်လှယ်ယာ ကြောင်းလဲ ဖွဲ့စည်းခြင်း မရှိပါ။					
အကြံပြုချက်များ-					
ကျေးဇူးလူထုများ ယခင်ကထက် ပိုမို ဆွေးနွေးမှု ကူးကောင်းလာပြီး ကြံကောင်းများ၊ လေးစားလာသည်ကို တွေ့ရှိရပါသည်။ လူထုကိုယ်တိုင် လှုပ်ဖို့၊ နှစ်ဖွဲ့၊ လှုပ်ဖို့၊ နှစ်ဖွဲ့ဖြူး၊ နူး၊ လှုပ်ဖို့၊ ကူး၊ ပြန်လည်ဆွဲဖွဲ့ခြင်း၊ ကဆီကချင်ကချင် ကချင်၊ ကစား များ၊ ပြုလုပ် ပိုင်ရှင် ယခု ကချင်၊ ကစားတွင် ကြံပြုစေ၊ ခဲ့ပါသည်။					

မှတ်တမ်းပြုသူ - ဒေါ်ခင်အေး၊ လှိုင်လှိုင်  
ရာထူး - လူထုဆင်းစုံ၊ နူး၊ လှုပ်ဖို့၊ ကူး၊ ပြန်လည်ဆွဲဖွဲ့ခြင်း

ကဏ္ဍအလိုက်ဦးစားပေးလုပ်ငန်းအကျဉ်းချုပ်ဇယား

ကဏ္ဍ	စဉ်	လုပ်ငန်းအမျိုးအစား	အဆိုပြုသူ (အမှန်ခြစ်ရန်)			ခုနှစ်	ထောက်ပံ့မည့်အဖွဲ့ အစည်း(သို့) ဌာန	မှတ်ချက်
			ကျား	မ	ကျား +မ			
အခြေခံအဆောက်အအုံကဏ္ဍ(လမ်း၊တံတား ၊ ရေရရှိရေးမီးလင်းရေး)	၁	ခန်းမဆောင်အဝင်လမ်းကျောက်ချောခင်းခြင်း			✓			
	၂	ရွာတွင်းတံတားများတည်ဆောက်ခြင်း			✓			
	၃	လမ်းဝကျောက်ချောခင်းခြင်း			✓			
	၄	ခန်းမဆောင်ခြံစည်းရိုးနှင့် အိမ်သာတည်ဆောက်ခြင်း						
	၅							
	၆							
	၇							
လူမှုဖွံ့ဖြိုးရေးကဏ္ဍ(ပညာရေး၊ကျန်းမာရေးနှင့်ဆိုင်သောအဆောက်အအုံများ နှင့် အခြားလိုအပ်ချက်များ)	၁	ဆေးပေးခန်းတည်ဆောက်ခြင်း			✓			
	၂							
	၃							
	၄							
	၅							
အသက်မွေးဝမ်းကြောင်းကဏ္ဍ	၁	စိုက်ပျိုးရေးနည်းစနစ်(ကိုင်းဆက်နည်း)၊ မြေဩဇာအသုံးပြုနည်းသင်တန်း	✓					
	၂	မုန့်လုပ်နည်းသင်တန်း		✓				
	၃	မွေးမြူရေးအစာကျွေးနည်းနှင့် ကုသနည်းစနစ်သင်တန်း		✓				
	၄							
	၅							
	၆							
	၇							
ဘေးအန္တရာယ်လျော့ပါးရေး	၁				✓			
	၂							

	၃							
	၄							
	၅							
အခြားကဏ္ဍ (ဌာနဆိုင်ရာများသို့ လွှဲပြောင်းနိုင်ခြင်းနှင့် အကောင် အထည်ဖော်နိုင်ခြင်းမရှိသောလုပ်ငန်းများ)	၁	၃နှစ်အောက်နေ့ကလေးထိန်းကျောင်းတည်ဆောက်ခြင်း		✓				
	၂	တိုးချဲ့မြေယာရရှိခြင်း			✓			
	၃							
	၄							
	၅							
	၆							
	၇							
	၈							

ဦးစားပေးလုပ်ငန်းအကျဉ်းချုပ်ဇယား

စဉ်	လုပ်ငန်းအမည်	ဦးစားပေးအဆင့်	အဆိုပြုသူ (ကျား)	အဆိုပြုသူ (မ)	အဆိုပြုသူ (ကျား+မ)	မှတ်ချက်
၁။	ခန်းမဆောင်အဝင်လမ်း ကျောက်ချောခင်းခြင်း	၁			✓	
၂။	ခန်းမဆောင်ခြံစည်းရိုးနှင့် အိမ်သာတည်ဆောက်ခြင်း	၂			✓	
၃။	ရွာအဝင်တံတားများတည်ဆောက်ခြင်း	၃			✓	
၄။	ရွာတွင်းလမ်းအမှတ်၁ ကျောက်ချောခင်းခြင်း	၄			✓	
၅။	စိုက်ပျိုး၊မွေးမြူရေးသင်တန်း ကိုင်းဆက်နည်းသင်တန်း	၅	✓			
၆။	မုန့်လုပ်နည်းသင်တန်း	၆		✓		
၇။	မွေးမြူရေးအတွက် အစာကျွေးနည်း စနစ်နှင့် ကုသနည်းသင်တန်း	၇			✓	
၈။	ဆေးပေးခန်းအသစ်တည်ဆောက်ခြင်း	၈			✓	
၉။	၃နှစ်အောက်နေ့ကလေးထိန်းကျောင်း တည်ဆောက်ခြင်း	၉			✓	
၁၀	တိုးချဲ့မြေယာရရှိရန်	၁၀			✓	

ပါဝင်ဆွေးနွေးသူ -

ကျား - ၁၃  
မ - ၂၄

မှတ်တမ်းတင်သူ

အမည်- ဒေါ်ခရစ္စတင်းလုဒ်ငယ်  
ရာထူး -လူထုစည်းရုံးရေးမှူး

# လုပ်ငန်းဆောင်ရွက်မှုမှတ်တမ်းခါတ်ပုံများ

