



ပြည်ထောင်စုမြန်မာနိုင်ငံတော်အစိုးရ  
 စိုက်ပျိုးရေး၊ မွေးမြူရေးနှင့် ဆည်မြောင်းဝန်ကြီးဌာ  
 ကျေးလက်ဒေသဖွံ့ဖြိုးတိုးတက်ရေးဦးစီးဌာန

National Community Driven Development Project  
 လူထုဗဟိုပြုစီမံကိန်း၊ လှိုင်းဘွဲ့မြို့နယ်

ကျေးရွာဖွံ့ဖြိုးရေးအစီအစဉ်



မဲသမူကျေးရွာအုပ်စု  
 ထီးသဘာလူထုကျေးရွာ

## မာတိကာ

<u>စဉ်</u>	<u>အကြောင်းအရာ</u>	<u>စာမျက်နှာ</u>
၁။	လှိုင်းဘွဲ့မြို့နယ်အခြေပြမြေပုံ .....	၁
၂။	ကျေးရွာမြေပုံ (တည်နေရာ) .....	၂
၃။	အုပ်စုတွင်ပါဝင်သော ကျေးရွာများစာရင်း .....	၃
၄။	ကျေးရွာအခြေခံအချက်အလက်များ (ကျေးရွာသမိုင်းကြောင်း) .....	၄
၅။	လူထုပူးပေါင်းပါဝင်သော လူမှုဆန်းစစ်ခြင်းနှင့် အကဲဖြတ်ခြင်း လုပ်ငန်းစဉ် (PSA/PRA) အကျဉ်းချုပ်ဇယား .....	၅
၆။	ကျေးရွာဖွံ့ဖြိုးရေးအစီအစဉ်အတွက်အသုံးပြုခဲ့သော PRA tools တစ်ခုချင်းစီအတွက် သုံးသတ်ချက်များ	
	၁။ ကျေးရွာလူမှုရေးနှင့်အရင်းအမြစ်ပြမြေပုံ (Social Map) .....	၆
	၂။ ရာသီခွင်ပြပြကွဲဒီဇိုင်း (Seasonal Cleander) .....	၈
	၃။ ဥစ္စာနေကြွယ်ဝမှုပြဇယား (Wealth Ranking) .....	၁၀
	၄။ ကျား၊မ ပင့်ကူအိမ်သုံးသပ်ခြင်း (Cob Web) .....	၁၂
	၅။ အရင်းအမြစ်အသုံးချမှုပုံစံပြဇယား (Asset Mapping) .....	၁၆
	၆။ အဖွဲ့အစည်းချိတ်ဆက်မှုပြဇယား (Veen Diagram).....	၁၉
၇။	ကော်မတီဝင်များရွေးချယ်ခြင်းနှင့် ကျေးရွာဖွံ့ဖြိုးရေးအစီအစဉ် ဆောင်ရွက်မှုမှတ်တမ်း ....	၂၂
၈။	ကျေးရွာအချက်အလက်များ (PC 1) .....	၂၃
၉။	စီမံကိန်းစက်ဝန်းအချိန်ဇယား (PC 2) .....	၂၇
၁၀။	ကျေးရွာဖွံ့ဖြိုးရေးဦးစားပေးအစီအစဉ် (PC 3) .....	၂၈
၁၁။	အစည်းဝေးမှတ်တမ်းများ .....	၃၈
၁၂။	ကဏ္ဍအလိုက်ဦးစားပေးဖွံ့ဖြိုးရေးလုပ်ငန်းစဉ်များ .....	၄၀

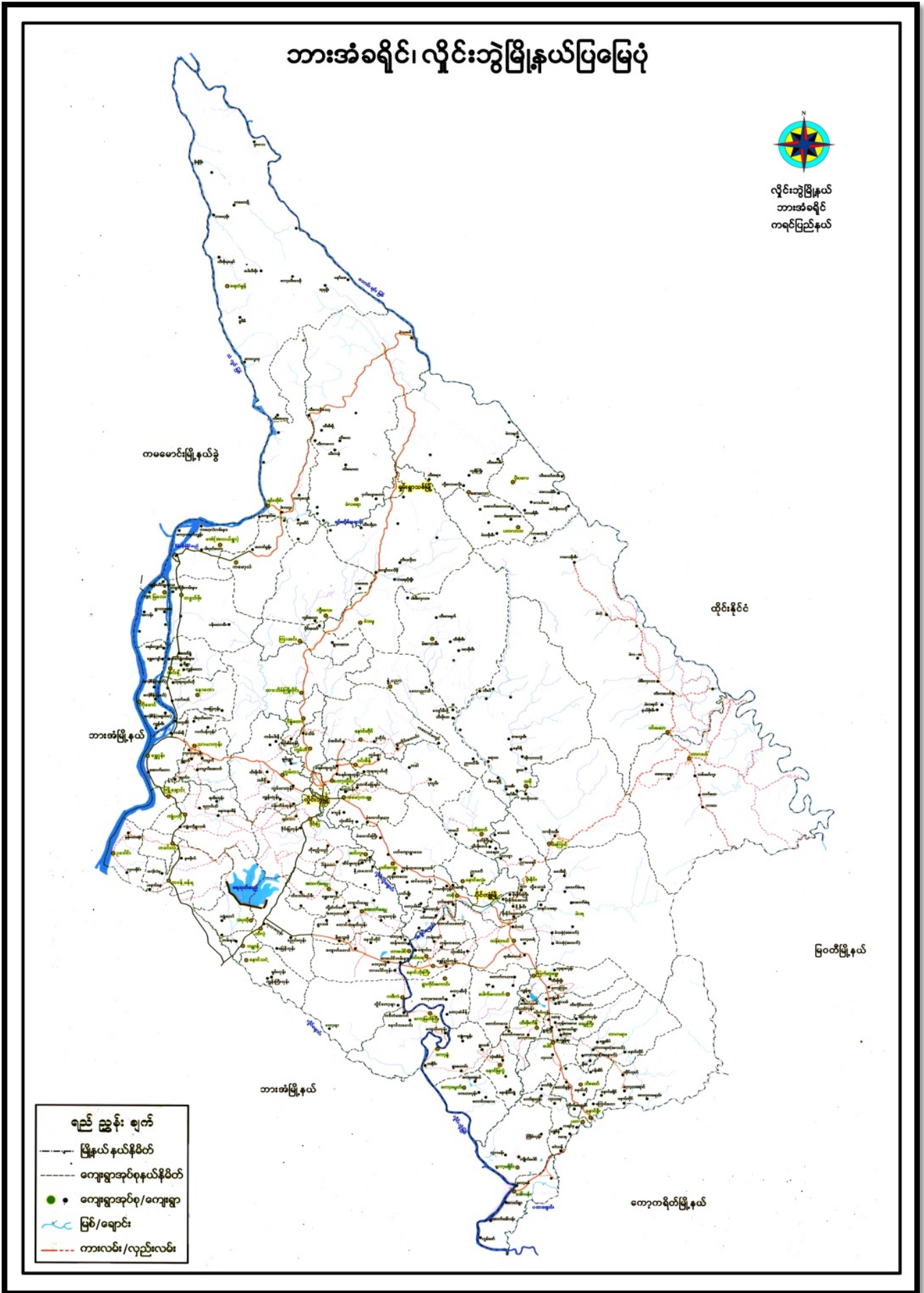

၂။ ကျေးရွာမြေပုံ (တည်နေရာ)

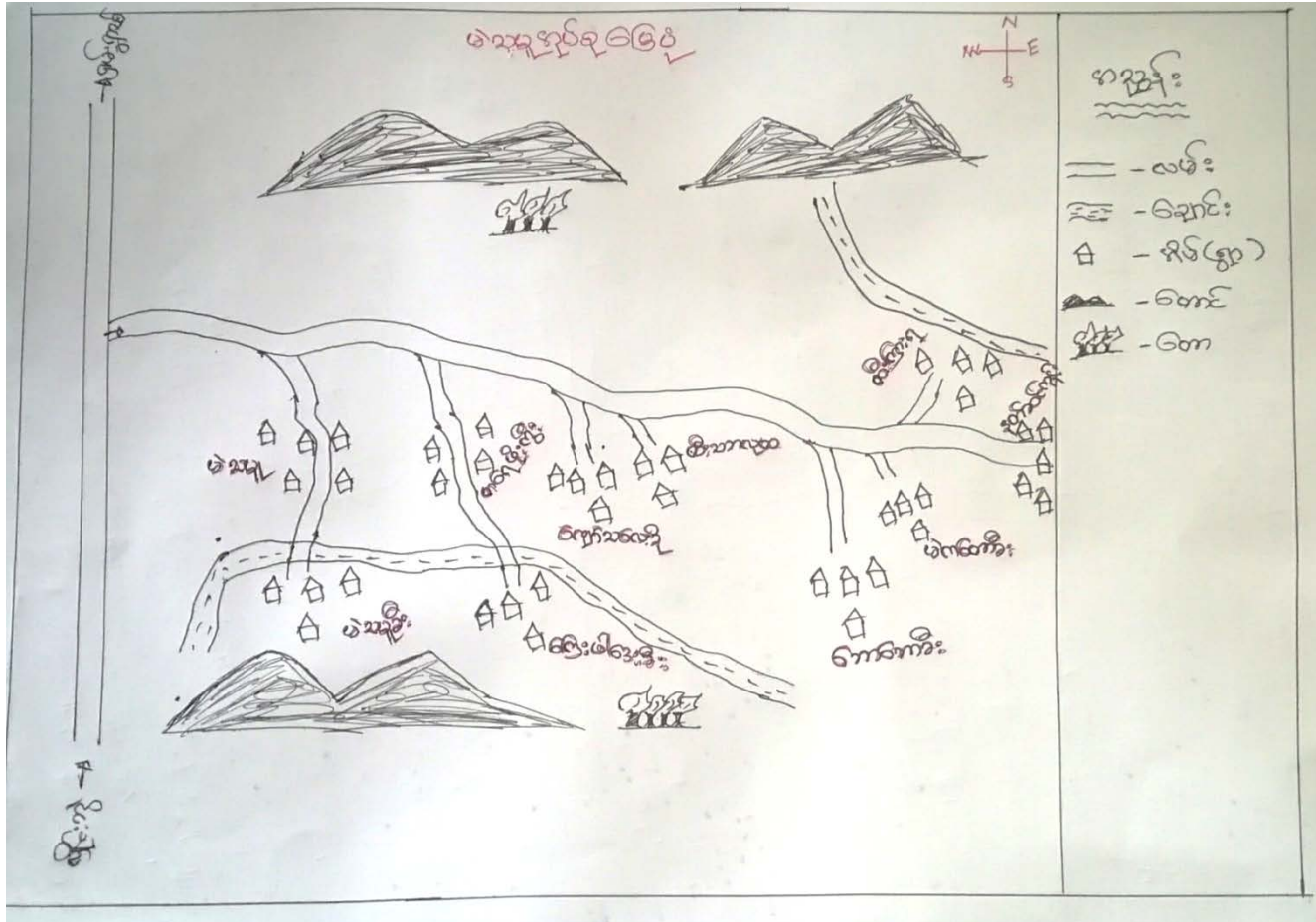

## ၃။ အုပ်စုတွင်ပါဝင်သော ကျေးရွာများစာရင်း

- ၁။ တရီဖိုးကွီး
- ၂။ ကျေးဟဒေခီး
- ၃။ ကျော်တလေးခွံ
- ၄။ ထီးသဘလုထ
- ၅။ ထီးကြားရ
- ၆။ မဲကတောခီး
- ၇။ ဘောဘောခီး
- ၈။ နတ်စင်ကုန်း

၄။ ကျေးရွာအခြေခံအချက်အလက်များ (ကျေးရွာသမိုင်းကြောင်း)

ဇီးသစ်ပုလဲကျေးရွာ သမိုင်းအကြောင်း

တိုက်ပွဲများကြောင့် ထွက်ပြေးတိမ်းရှောင်ရင်း သစ်ပင်၊ သစ်ပင်တို့ကို လှေဖန်  
 စားသောက်ခြင်းဖြင့် နယ်ကျွန်းဝန်းကျောင်းဖြူပါသည်။ တိုက်ပွဲ ပါးလာပြီး ပူဇွန်ကျ  
 များလာရာမှ ရွာ နှစ်ခုစည်းဆောင်ခဲ့ ဖြစ်သည်။ ယခုက အိမ်ခြေ ၂၀၀ ခန့်သာ ရှိခဲ့ပြီး  
 ယခုတွင် အိမ်ခြေ (၂၀၀) ရှိလာပြီး ပူဇွန်ကျောင်း - ၅၅၅ ဦး ရှိလာသည်။

ဇီးသစ်ပုလဲကျေးရွာ တွင် အထိုင်ကြည့်များမှာ စောင်ယာ၊ လယ်ယာကို  
 သာ နှစ်ကစားလျက်ရှိကြပါသည်။ နိမ့်ချွန်းဆိုင် နှင့် နှိုင်း စားဝတ်ရေးဖြေ ရှင်းကြ  
 သူများလည်း ရှိသည်။ ကရင်လူမျိုး တစ်မျိုးသာ အထိုင်ကြပြီး ဗုဒ္ဓဘာသာနှင့်  
 ဆက်သွယ်ဘာသာကို ကိုးကွယ်ကြပါသည်။ ဆွစ်ဆစ်ဆစ်လှေခွာ အထိုင်ကြပါသည်။  
 ကရင်က စာသင်ကျောင်း ဖွဲ့ခဲ့လေ မည် ယခုတွင် မူလနှင့် မူလတန်း နှစ် နှစ်ဖြင့် ဖြစ်  
 ပါသည်။ ကျေးရွာ တွင် ဆေးခန်း၊ ဆက်သွယ်ရေးစက်၊ ရွာကျောင်း၊ လဲ ရှိပါသည်။ လမ်းပန်း  
 ဆက်သွယ်ရေးမှာလည်း လမ်းသည် စောင်းပျက်လာသည်။

ယခုနှစ် ၂၀၁၇ တွင် ဇီးသစ်ပုလဲကျေးရွာတွင် ကိုယ်လူကိုယ်စာ ခုန်  
 ဖြစ် မူကြိုကျောင်းတစ်လုံးကို စတင်ထားပြီး စတင်ဆောက်ခဲ့ ဖြစ်သည်။ ကျေး  
 လက်ဝဲသ ဖွံ့ဖြိုးရေး ဦးစီးဌာနမှလည်း နှစ်စဉ် ကြီးကြပ်စောင့်ရှောက်ပေး ဆောင်ရွက်ပေး  
 လာခဲ့ပါသည်။ အလဲ မူလနှင့် ရှိလာ ပါသည်။

ထွက်ခွာရေးဖြင့်သူ ၆၈၀၈၈၈၈၈၈၈၈၈  
 ၇၇၇၇ - လူထုစည်းရုံးရေးနှင့်  
 ဖွံ့ဖြိုးရေး - လူထုပညာရေးနှင့်  
 ဖွံ့ဖြိုးရေး  
 ၀၇. ၆ - ၇.၆.၂၀၁၇

**၅။ လူထုပူးပေါင်းပါဝင်သော လူမှုဆန်းစစ်ခြင်းနှင့် အကဲဖြတ်ခြင်းလုပ်ငန်းစဉ် အကျဉ်းချုပ်ဇယား**

စဉ်	အသုံးပြုခဲ့သော PRA tools များ	ဦးတည်အုပ်စုများ	အစဉ်အဝေး		အဓိကဆွေးနွေးချက်များ
			ကျား	မ	
၁	ကျေးရွာအရင်းအမြစ်ပြမြေပုံ (Social Map)	ရပ်မိရပ်ဖ၊ ကော်မတီဝင်များ၊ ကျေးရွာလူထုအားလုံး။	၂၈	၂၇	အခြေခံအဆောက်အအုံ၊ ဦးများလမ်းပန်းဆက်သွယ်ရေးအခြေအနေ၊ လယ်ယာမြေများ၊ ကျေးရွာရှိသဘာဝအရင်းအမြစ်များ။
၂	ရာသီခွင်ပြပြကွဲဒီဇိုင်း (Seasonal Cleander)	ကော်မတီဝင်များ၊ အမျိုးသား/အမျိုးသမီးဆင်းရဲနွမ်းပါးသူများ။	၂၈	၂၇	စိုက်ပျိုးရေး၊ ရိတ်သိမ်းကာလ (တောင်ယာ၊ လယ်ယာ)၊ စီးပွားရေး၊ ဝင်ငွေရရှိမှု၊ ပွဲတော်ချိန်၊ ရာသီဥတု၊ ကျန်းမာရေးဆိုင်ရာရေရရှိမှု။
၃	ဥစ္စာနေကြွယ်ဝမှုပြဇယား (Wealth Ranking)	ချမ်းသာ၊ အလယ်အလတ်၊ နွမ်းပါးစသော အုပ်စုများ	၂၈	၂၇	ကျေးရွာလူမှုစီးပွားရေးအခြေအနေကို ခွဲခြားသတ်မှတ်နိုင်ရေးအတွက် အခြေခံစံနှုန်းများ သတ်မှတ်ရန် လူထုအားလုံး သဘောတူသတ်မှတ်ခြင်း။
၄	ကျား၊ မ ပင့်ကူအိမ်သုံးသပ်ခြင်း (Cob Web)	ကျေးရွာရှိ အမျိုးသားနှင့် အမျိုးသမီး များ	၂၈	၂၇	အမျိုးသားနှင့် အမျိုးသမီးများ တန်းတူအခွင့်အရေးရရှိမှုနှင့် မရရှိသည့် အကြောင်း အရင်းများကို ဖော်ထုတ်ဆွေးနွေးခြင်း။
၅	အရင်းအမြစ်အသုံးချမှုပုံစံပြဇယား (Asset Mapping)	ကျေးရွာလူထုအားလုံး။	၂၈	၂၇	ကျေးရွာရှိ သဘာဝအရင်းအမြစ်များနှင့် လူမှုဆိုင်ရာအရင်းအမြစ်များ အားမည်သို့ ကအသုံးပြုပြီး မည်သူက ထိန်းချုပ်ထားရှိခြင်း။
၆	အဖွဲ့အစည်းချိတ်ဆက်မှုပြဇယား (Veen Diagram)	ကျေးရွာအုပ်ချုပ်ရေးအဖွဲ့၊ ကျေးရွာဖွံ့ဖြိုးရေးလုပ်ဆောင်နေသည့် အဖွဲ့၊ ကျေးရွာလူထု	၂၈	၂၇	ကျေးရွာအတွင်းရှိ အဖွဲ့အစည်းများနှင့် မည်သို့သော လုပ်ငန်းများအတွက် မည်သည့်အဖွဲ့များနှင့် ချိတ်ဆက်လုပ်ကိုင်ဆောင်ရွက်မှုရှိခြင်း။
၇	ကျေးရွာအခြေခံအချက်အလက် (PC 1)	အမျိုးသား၊ အမျိုးသမီးနှင့် ကျေးရွာလူထုအားလုံး	၂၈	၂၇	အိမ်ခြေလူဦးရေ၊ လူမျိုး၊ ဘာသာစသော ကျေးရွာ အခြေခံအချက်အလက်များ ဖော်ထုတ်ခြင်း။
၈	အခက်အခဲများ၊ မျှော်မှန်းချက်များ၊ ကျေးရွာဖွံ့ဖြိုးရေးဦးစားပေးလုပ်ငန်းများ ဖော်ထုတ်ခြင်း။ (PC 3)	အမျိုးသား၊ အမျိုးသမီးနှင့် ကျေးရွာလူထုအားလုံး	၂၈	၂၇	ကျေးရွာတွင်း ရင်ဆိုင်နေရသော အခက်အခဲများ၊ ကျေးရွာလူထု၏ မျှော်မှန်းချက်များ၊ ကျေးရွာဖွံ့ဖြိုးရေးအတွက် ဦးစားပေးလုပ်ငန်းများ ဖော်ထုတ်နိုင်ရန်။

၆။ ကျေးရွာဖွံ့ဖြိုးရေးအစီအစဉ်အတွက်အသုံးပြုခဲ့သော PRA tools  
တစ်ခုချင်းစီအတွက် သုံးသတ်ချက်များ

၁။ ကျေးရွာလူမှုရေးနှင့်အရင်းအမြစ်ပြမြေပုံ(Social Map)





ကျမ်းဂါးနှင့်အရင်းအမြစ်အကျဉ်းချုပ်ဖော်ပြခြင်း

ဇိတ်သဘာဝုလကျမ်းဂါးတွင် လယ်ယာ လုပ်ငန်းကို အဓိကထား လုပ်ကိုင် ဖြီး အသက်မွေးဝမ်းကျောင်း ပြုကြပါသည်။ စိုက်ပျိုး ဖျော့နှင်း ပညာလက်လှမ်း မဖိုချ် ခေါင်းပင်များ မကောင်းခြင်း၊ သီးနှံအထွက် မဝခြင်း ခြင်း ဝှို့ကြောင့် စားဝတ်ဆီကျွေးအတွက် အခက်အခဲ ခံရပါသည်။

ဇိတ်သဘာဝုလကျမ်းဂါးတွင် ဗုဒ္ဓဘာသာကို အဓိကထား ကိုးကွယ်ကြပြီး ချစ်ယုန်ကို ဖျံကြည်သက်ဝင်သူများ လည်း ဖြစ်ပါသည်။ ပညာရေးအတွက် မူပေးအားပေး စာဖတ်ကျောင်း ဖြစ်ပါသည်။ ကျမ်းဂါး အတွင်းတွင် ချစ်ယုန်ဘုရားကျောင်း လည်း ဖြစ်ပါသည်။

ဇိတ်သဘာဝုလကျမ်းဂါးတွင် လိုအပ်သော အချက်များ မှာ ဇီးလင်းကျေး၊ လမ်းပန်း ဆက်သွယ်ရေး ကောင်း မျှော်စေရန် ဖြစ်ပါသည်။

ဒီးဆောင်ဆွေးနွေးသူ - ဒီးကော့ဒီး

၂။ ရာသီခွင်ပြပြကွဲဒိန်(Seasonal Cleander)

အထူးကျေးရွာအုပ်စု			ရာသီခွင်ပြပြကွဲဒိန်							ကျေးရွာ - ဇီးသပလူထ			ရေညှိပွန်းချက်	
အထူးကျေးရွာအုပ်စု	ဟန့်နွဲ	လှပွန်	နီယုန်	ဝါဆို့	ဝါခါခါ	လက်သလဇွဲ	မိတ်ဇွဲ	ဟန့်အောက်	နီတက်	ဇွဲသိ	ဟန့်ပွဲ	တစ်ပင်		
မေတ္တီတု														- ဒုတ်သန်ကူး
ယုတ်နွဲ														- ဥပုသ်ဆောင်
ပွဲတက်														- ကလေးပု
မိတ်ဇွဲ				\$				\$	\$					- အသင်းကတင်
ကျွန်းမတော														- ဇာသာ

ဦးစောထွေးထွေးထွေး - ဇော်မင်းဝေ  
 ရေညှိ - 7.6.2019

- ချီးရွာ
- ဥပုသ်
- ဒုတ်သန်ကူး
- ထမင်းပွဲ
- ချီးကျွန်း
- ဝါးချိုက်
- ဆောင်ရွက်ပွဲ
- ကောက်ရိတ်
- ဝါးလှေ
- တောင်ပုကဆတ်
- ဝင်ဇွဲ
- သင်္ကြန်
- ဖျားဒါ
- လက်ချိတ်
- ချီးပွဲကွဲ

ရာဟိန္ဒဝေဠာဠာဠာဠာ ဘုရားရှင်တို့

ထီးသာပလူတကျေးရွာတွင် အပူဆုံးလမှာ ဇူလိုင်လ ဖြစ်သည်။ ဝါဆို၊ ဝါဒေါင်၊ ဇော်သလင်းလများတွင် မိုးသည်းထန်စွာ ရွာတတ်ပြီး လမ်းများ ပျက်စီးကြပါသည်။ ဗြာဟ္မီလသည် ဒုတိယ ဒုတိယ ကျွန်းဆုံးလ ဖြစ်ပါသည်။

ကျန်းမာရေးနှင့် ပတ်သက်ပြီး ထီးသာပလူတတွင် မိုးတွင်း ဒီဇင်ဘာတွင် လများတွင် ကျန်းမာရေးဆိုးဆိုး ရွားရွား ဖြစ်တတ် ပါသည်ကို လေ့လာဖွဲ့ပါသည်။

အိပ်ပျော်မှုများကို ရာဘီကလေးက ချိတ်ယိုးကြပြီး ပူပြင်းသော ရွာရပ်များတွင် အိပ်ပျော်မှုကို မရဘဲ ခြောက်သွေ့စွာ အိပ်ပျော်မှုကို ရယူရန်အတွက် အိပ်ပျော်မှုကို အကောင်အထည် ဖော်ဆောင်ပေးမည်ဆိုပါက ကစားပွဲ မည်ဖြစ်သည်။

ဒီဇင်ဘာဆွေးနွေးသူ- ဒေါ်ခင်မာမာ

၃။ ဥစ္စာနေကြွယ်ဝမှုပြဇယား (Wealth Ranking)

ကျေးရွာရှိ ဒဂုံဆောင်ရွက်မှုများအား ဥစ္စာနေ ဖွဲ့စည်းမှုများအရ ခွဲခြားသတ်မှတ်ခြင်း

ကျေးရွာအမည် - ဇီးသဝလှဝေ ကျေးရွာအုပ်စု - ဖွဲ့စည်းမှု

ရက်စွဲ - ၇-၆-၂၀၁၇

အဆင့် သတ်မှတ်ချက်	သတ်မှတ်ချက်နှင့်အညီများ	ဒဂုံဆောင်ရွက် အရေအတွက်	ရာခိုင်နှုန်း
အဆင့်မြေ	အုပ်ချုပ်ရေးအဖွဲ့၊ အထက်၊ အောက်၊ အလယ်၊ အခြားအဖွဲ့များ၊ ကျောင်းဆင်း၊ နိုင်ငံ	၁၀	၃၅%
အလယ် အလတ်	ဝါး၊ နီ၊ ခပ်၊ ဝက်၊ ဝက်၊ အခြားအဖွဲ့များ၊ ကျောင်းဆင်း၊ နိုင်ငံ	၃၅	၅၁%
မမြေလည်	ဝါး၊ နီ၊ ခပ်၊ ဝက်၊ ဝက်၊ အခြားအဖွဲ့များ၊ ကျောင်းဆင်း၊ နိုင်ငံ	၆၅	၅၉%
	စုစုပေါင်း	၁၁၀	၁၀၀%

ဒဂုံဆောင်ရွက်မှုများ - အခြားအဖွဲ့များ

ခုမူ့ဝန်အာဘတ်သတ်မှတ်ချက်စာစဉ်ခြင်း

ထီးသာလှထ ကျေးဇူးတွင် အိမ်ထောင်စုပေါင်း ၂၁၀၁ ခု ရှိပြီး အဆင်ပြေသောအုပ်စု၊ အလယ်အလတ် အုပ်စု၊ အဆင်မပြေသော အုပ်စုဟူ၍ အုပ်စု ၂၁ ဖွဲ့ ဖွဲ့ခြင်းထားသည်။

အဆင်ပြေသော အုပ်စုတွင် အိမ်ထောင်စုပေါင်း ၁၀၁ ခု ရှိပြီး အလယ်အလတ် အိမ်ထောင်စု (၃၅) ခု နှင့် အဆင်မပြေသော အိမ်ထောင်စု (၆၅) ခု ရှိပါသည်။ အဆင်မပြေသော အုပ်စု များရခြင်းမှာ - ပညာမဟုတ်မှု၊ နည်းပါးခြင်း၊ ကိုယ်ပိုင်လယ်ယာမရှိခြင်း၊ အရင်းအနှီးမရှိခြင်း လို့ကြောင့် ဖြစ်ပါသည်။

အဆင်မပြေသော အုပ်စု ကို စိန်ကိန်းလှယ်ငှား များတွင် ယူ ပေါင်း ပါဝင်စေခြင်း ၊ လှယ်ငှားဆောင်ရွက်ရာတွင် ပါဝင်လှယ်ကိုင် စေခြင်း ဖြင့် အလုပ်အကိုင်အခွင့်အလမ်းရရှိလာပြီး အဆင်ပြေလာနိုင်ပါသည်။

ဦးဆောင်ဆွေးနွေးသူ - ဒေါ်မွှေးလှ

၄။ ကျား၊မ ပင့်ကူအိမ်သုံးသပ်ခြင်း(Cob Web)

ပင့်ကူအိမ် သုံးသပ်ခြင်း (က)

ကျေးဇူး - ထီးသာယာစု

ရက်စွဲ - ၇.၆.၂၀၁၉

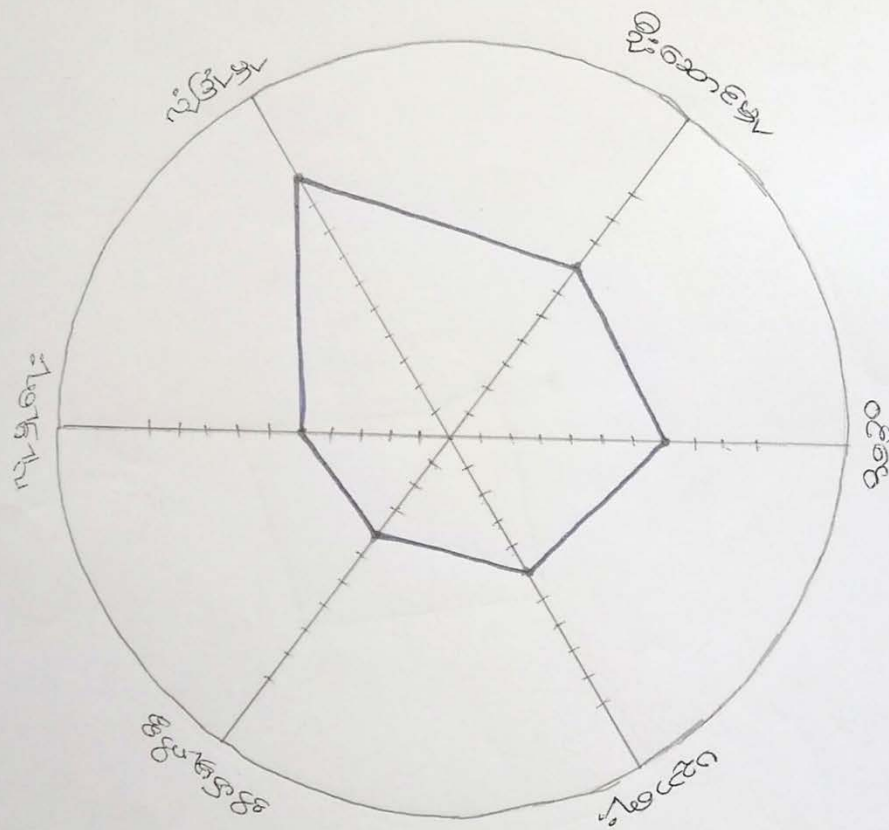

ပြီးစားစေသော အဖိုးတန်

ပဋိပက္ခအိမ် ဘုံ့ သင်ကြားခြင်း (ဗ)

ကျေးဇူး - ထီးသားပုလဲ

ရက်စွဲ - 7.6.2019

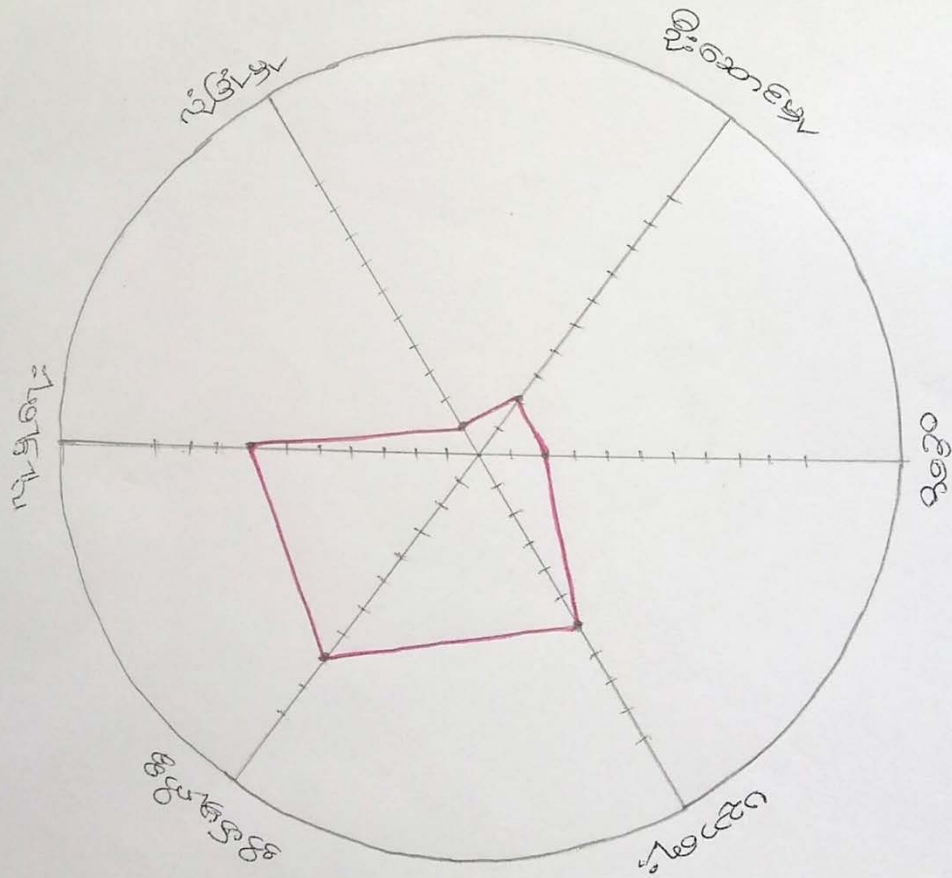

ဒီဘာသာရေးဘုံ့ သင်ကြားခြင်း

ပဋိကုဒိဇ် ဘုံသင်ခြင်း (၈ + ၂)

ကျေးဇူး - ဇီဝိသာယာ

ရက်စွဲ - 7-6-2019

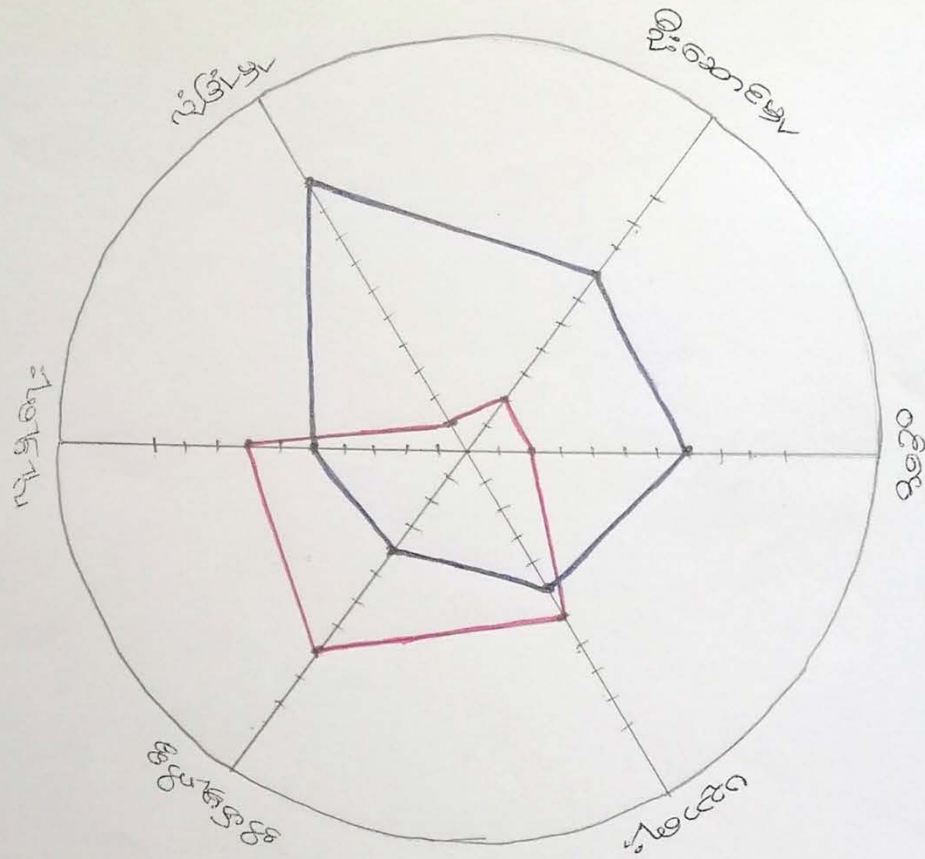

ဦးဆောင်ဆွေးနွေးသူ    ဆာနို.နို.  
 ဒေါက်တာ



ပစ္စည်းအသုံးစရိတ်စာတမ်း

အမျိုးသား၊ အမျိုးသမီးများ၏ အခြေအနေကို ပင်လျှင် အိမ်ပြင် သုံးသပ်ရာတွင် လုံခြုံမှု၊ ဦးဆောင်မှု၊ ဝင်ရောက်မှုတွင် အမျိုးသားများ အားသာနေပြီး အိမ်မှုကိစ္စ၊ ပစ္စည်း၊ လူမှုရေး တို့တွင်မူ အမျိုးသမီးတို့ အားသာနေပါသည်။



ဤသို့ မတူခြင်းမှာ - အမျိုးသားများသည် စားဝတ် ရေစားကုန် စီးပွားရေးကို အခြေတွင်လုပ်နေရသောကြောင့် အိမ်မှုကိစ္စ ဖြစ်ပွားမှု အားနည်းနေသည်။ အမျိုးသမီးများမူ အိမ်တွင်းရေး၊ အိမ်မှုကိစ္စများဖြင့် နှစ်ချိန်လျှင်လုပ်သောကြောင့် ဝင်ရောက်မှု အားနည်းခြင်းဖြစ်ပါသည်။

အိမ်ကုန်၏ ဖွံ့ဖြိုးရေးလုပ်ငန်းများတွင် အလှူကံ့ မှုပေါင်းပါဝင်ဆောင်ရွက်ခြင်း၊ လက်ဝဲခေါ်ခြင်း၊ အမြန်အမြန် အလေးထားခြင်းဖြင့် ကျား/မ တန်းတူမှု ဖွင့်ပေးရန် ရရှိလာနိုင်ပါသည်။

ဦးဆောင်ရေးအဖွဲ့ - ဦးစောနိုး + ဒေါ်ကောလာ

နေ့စွဲ - ၇.၆.၂၀၁၉

၅။ အရင်းအမြစ်အသုံးချမှုပုံစံပြဇယား (Asset Mapping)

မိဘမဲ့ကျားရွာအုပ်စု အမျိုးသား 	အရင်းအမြစ်အသုံးချမှုပြဇယား အမျိုးသမီး 	ကျားရွာ - ဦးသလှထ အမျိုးသား + အမျိုးသမီး 
		ထေးခန်း
		လယ်ယာ
		ဘုရားကျောင်း
		ရေကန်
		စာသင်ကျောင်း
		လမ်း
		သစ်တော

ဦးစောတင်ကျေးရွေးသူ - ဦးမားစော  
 ရှေးစွဲ - 7.6.2019

စိတ်ချရသော အရာများ

အခြားအမြင်ထိန်းချုပ်ပေးခြင်း

ကျေးဇူးတင် - ထီးသေပုလဲ

အမျိုးသား ♂	အမျိုးသမီး ♀	အမျိုးသား + အမျိုးသမီး ♀
အားကျောင်း		ကျွန်
ဆေးခန်း		လယ်ယာ
		စာသင်ကျောင်း
		လမ်း
		သစ်တော

ဦးစောကလေးတွေနဲ့အတူ - ဦးဖားတော  
ရက်စွဲ - 7.6.2019

ဗျာဓိတရားတို့၏အကြောင်းကို

ဝိသုဒ္ဓိသုတ်ကျမ်းစာတွင်ရှိသော အရင်းအမြစ်များကို အမျိုး  
သားနှင့်အမျိုးသမီး အတူတကွ သုံးစွဲကြပါသည်။ အမျိုးသမီး၊ အမျိုး  
သား သီးသန့်ဟူ၍ သုံးစွဲသော အရင်းအမြစ်မရှိပါ။

ဦးဆောင်ထိန်းချုပ်မှုပိုင်းတွင် ဘုရားကျောင်းနှင့်ဆေးခန်းကို  
အမျိုးသားများမှ ထိန်းချုပ်ထားပြီး ကျန်အရင်းအမြစ်များကို အတူ  
တကွ ထိန်းချုပ်ကြပါသည်။ အမျိုးသမီး သီးသန့်ဟူ၍ ဦးဆောင်ထိန်းချုပ်  
သော အရင်းအမြစ်မရှိပေ။ အစောင်းမှာ အမျိုးသမီး များသည် ဗီဇကိရိယာ  
ကို ယုံကြည်မှုအား နည်းခြင်း၊ ဆုံးဖြတ်ပိုင်ခွင့် အားနည်းခြင်းတို့ကြောင့်  
ဖြစ်သည်။

စိတ်ကိန်းလုပ်ငန်းများတွင် အမျိုးသမီး များကိုလက်တွေ့အောင်  
ခြင်း၊ အားပေးခြင်း၊ အလေးထားခြင်းတို့ဖြင့် အမျိုးသား၊ အမျိုးသမီး  
တန်းတူ အခွင့်အရေး ရရှိနိုင်ပါသည်။

ဦးဆောင်ဆွေးနွေးသူ - ဦး ဖားတော

၆။ အဖွဲ့အစည်းချိတ်ဆက်မှုပြဇယား (Veen Diagram)

အဖွဲ့အစည်းချိတ်ဆက်မှုပြဇယား

ကျေးဇူး - ထီးသာယာ

ရက်စွဲ - ၇.၆.၂၀၁၄

ကျေးဇူးအဖွဲ့အစည်း	ကျေးဇူးပြုအဖွဲ့အစည်း
၁. ကလေးထောက်အဖွဲ့	၁. Back Pack
၂. နက္ခတ်	၂. ကာကွယ်ရေးအဖွဲ့
၃. ဗိုလ်မှူးဦးကလေးဆေးဓာတ်ချက်ရေး	၃. KNU
၄. ဓနအောင်စွန်းရေး	
၅. သန့်ရှင်းရေးအဖွဲ့	
၆. ကျောင်းတက်ပတ်စီ	
၇. ဂေါပက	
၈. လူငယ်အဖွဲ့	
၉. DARE	

ဦးဆောင်ဆွေးနွေးသူ - ဦးစိုးစိုး

အဖွဲ့အမည်: ချစ်စက်မှုပညာ

ကျေးဇူး - ဦးသာလှစ

ရက်စွဲ - 7-6-2019

KNU

ကလေး  
စား

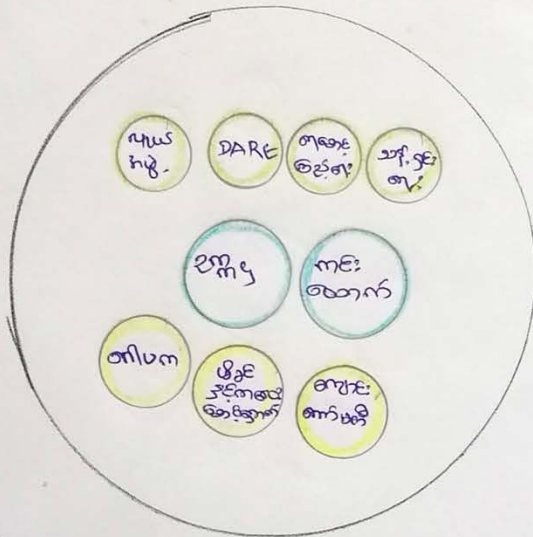

Back  
Pack

ဦးသာလှစ - ဦးသာလှစ

အဖွဲ့အစည်းချိတ်ဆက်မှုပုံစံစာစုရေးခြင်း

ထီးသာလှထကျေးရွာတွင် ဖွဲ့စည်းထားသော အဖွဲ့အစည်း (၉) ခုရှိပါသည်။ ကျေးရွာ ဖြစ်ပေတွင် အဖွဲ့အစည်း ၂ ခု ခုရှိပါသည်။

ကျေးရွာအတွင်းတွင် ၃၈၄ နှင့် ၈၆၆ ထောက်အဖွဲ့သည် ယူဆ နှင့် ချိတ်ဆက်မှု အား အကောင်းဆုံး ဖြစ်သည်။ ဂေါပက၊ ဖိစဉ်နှိပ်စာရေး ဆောင်ရွက်ရေး၊ ကျောင်း ကော်မတီ၊ DARE ၊ သန့်ရှင်းရေးအဖွဲ့ ၊ ရေဆေးခြင်းအဖွဲ့အစည်း ဖွဲ့စည်း ဖြစ်ပါသည်။

ကျေးရွာဖြစ်ပေတွင် KNU အဖွဲ့သည် ရွာသား နှင့် ပါဝင် ဆောင်ရွက်မှု အကောင်းဆုံး ဖြစ်သည်။

ဒီးဘောင်ဆွေးနွေးသူ - ဒီးဒီး ဖိုး

၇။ ကော်မတီဝင်များရွေးချယ်ခြင်းနှင့် ကျေးရွာဖွံ့ဖြိုးရေးအစီအစဉ် ဆောင်ရွက်မှုမှတ်တမ်း





**၈။ ကျေးရွာအချက်အလက်များ(PC 1)**

ပုံစံ - ၈ - ၁ ကျေးရွာအခြေခံအချက်အလက်များ (Form PC 1)

လမ်းညွှန်ချက်၊ ကျေးရွာတစ်ရွာသို့ ပထမဆုံးပိတ်ဆက်ခရီးသွားရောက်သောအခါ လူထုစည်းရုံးရေးမှူးသည် ကျေးရွာခေါင်းဆောင်များအား ကျေးရွာအချက်အလက်များကို မေတ္တာရပ်ခံ၍ တောင်းခံရသည်။ ဤအချက်အလက်များကို ပိတ်ဆက်အစည်းဝေးမတိုင်မီ တောင်းခံရမည်။ စီမံကိန်းပိတ်ဆက်အစည်းဝေးတွင် လူထုစည်းရုံးရေးမှူးသည် ဤအချက်အလက်များအား စစ်ဆေးပြီးမှန်ကန်အောင် ပြုလုပ်ရမည်။ ပြီးနောက်တွင် လူထုစည်းရုံးရေးမှူးမှ သတင်းအချက်အလက်ထဲသို့ Tablets မှ တဆင့် ဖြည့်သွင်းရမည်။

ကျေးရွာခေါင်းဆောင် အမည် - <b>ဦးကျော်လှ</b>	ကျေးရွာခေါင်းဆောင်၏ ဖုန်းနံပါတ် - <b>၀၉၆၇၈၇၆၆၈၉၆</b>	လူထုစည်းရုံးရေးမှူး၏အမည် <b>စောကျော်သိန်း</b>
ပြည်နယ်၊ တိုင်းဒေသကြီး <b>ကရင်</b>	မြို့နယ် <b>ပျဉ်းကဲ</b>	ကျေးရွာအုပ်စု <b>မြသယု</b>
		ကျေးရွာ <b>ထီးသာလှထ</b>

● လူဦးရေ

လူမျိုးစု	အိမ်ထောင်စုအရေအတွက်	ကိုးကွယ်သည့်ဘာသာ	အိမ်ထောင်စုအရေအတွက်
လူမျိုးစု (၁) - <b>ကရင်</b>	110	ဘာသာ(၁) - <b>ဗုဒ္ဓ</b>	94
လူမျိုးစု (၂) - -----		ဘာသာ(၂) - <b>အစ္စလာမ်</b>	16
လူမျိုးစု (၃) - -----		ဘာသာ(၃) - -----	
လူမျိုးစုရော - -----		ဘာသာရော - -----	
အခြား			
	အရေအတွက်		
မသန်စွမ်းသူများ	7		
သက်ကြီးရွယ်အိုများ (၆၅ နှစ် နှင့် အထက်)	10		
စစ်ဘေးရှောင်			

	အမျိုးသား(အရေအတွက်)	အမျိုးသမီး(အရေအတွက်)	စုစုပေါင်းအရေအတွက်
လူဦးရေ			
လူမျိုးစု (၁) မြန်မာ	၃၇၀	၃၆၈	၇၃၈
လူမျိုးစု (၂) -----			
လူမျိုးစု (၃) -----			
အခြား			
အိမ်ထောင်ဦးစီး	၁၆၀	၁၀	၁၇၀

(ခ) အခြေခံအဆောက်အအုံ အသုံးအဆောင်များ

စာသင်ကျောင်း	အမှတ် ခြံပိ	ကျန်းမာရေး	အမှတ် ခြံပိ	ဘာသာရေးအဆောက် အအုံများ	အမှတ် ခြံပိ
အထက်တန်းကျောင်း	<input type="checkbox"/>	ဆေးရုံ	<input type="checkbox"/>	ဓဇတီ	<input type="checkbox"/>
အလယ်တန်းကျောင်း	<input type="checkbox"/>	ကျန်းမာရေးဌာန	<input type="checkbox"/>	ဘုန်းကြီးကျောင်း	<input type="checkbox"/>
မူလတန်းကျောင်း	<input checked="" type="checkbox"/>	ကျန်းမာရေးဌာနခွဲ	<input type="checkbox"/>	ဟိန္ဒူဘုရားကျောင်း	<input type="checkbox"/>
မူကြိုကျောင်း	<input checked="" type="checkbox"/>	ဆေးပေးခန်း	<input checked="" type="checkbox"/>	ခရစ်ယာန်ကျောင်း	<input checked="" type="checkbox"/>
အခြား	<input type="checkbox"/>	အခြား	၂၂	ဗလီ	<input type="checkbox"/>
				အခြား	<input type="checkbox"/>
မှတ်ချက် - မူလဦး		မှတ်ချက် Makex စေးခန်း		မှတ်ချက်	

(ဂ) ကျွမ်းကျင်သူများမှတ်တမ်း (ကျေးရွာတွင်နေထိုင်သော သို့မဟုတ် တခြားရွာမှလာရောက်သောကျွမ်းကျင်သူများ)

(၁) စာသင်ကျောင်း			(၂) ကျန်းမာရေး			(၃) လက်မှုပညာရှင်		
	ရွာတွင်နေထိုင်သူ	အခြားရွာမှလာသူ		ရွာတွင်နေထိုင်သူ	အခြားရွာမှလာသူ		ရွာတွင်နေထိုင်သူ	အခြားရွာမှလာသူ
မူလတန်းပြဆရာ/မ	<input type="checkbox"/>	<input checked="" type="checkbox"/>	ဆရာပန်	<input type="checkbox"/>	<input type="checkbox"/>	လက်သမား	<input checked="" type="checkbox"/>	<input type="checkbox"/>
အထက်တန်းပြဆရာ/မ	<input type="checkbox"/>	<input type="checkbox"/>	လက်ထောက်ကျန်းမာရေးမှူး	<input type="checkbox"/>	<input type="checkbox"/>	ပန်းရံ	<input type="checkbox"/>	<input type="checkbox"/>
အလယ်တန်းပြဆရာ/မ	<input type="checkbox"/>	<input type="checkbox"/>	အမျိုးသမီးကျန်းမာရေးဆရာမ	<input type="checkbox"/>	<input type="checkbox"/>	လျှပ်စစ်ကျွမ်းကျင်၊ ပီးသမား	<input type="checkbox"/>	<input type="checkbox"/>
ပုဂ္ဂိုလ်ဆရာ/မ	<input checked="" type="checkbox"/>	<input checked="" type="checkbox"/>	သားဖွားဆရာမ	<input type="checkbox"/>	<input type="checkbox"/>	ခွဲစိတ်သွယ်သူ	<input checked="" type="checkbox"/>	<input type="checkbox"/>
အခြား	<input type="checkbox"/>	<input type="checkbox"/>	ပြည်သူ့ကျန်းမာရေးလုပ်သား	<input checked="" type="checkbox"/>	<input type="checkbox"/>	စက်မြင်ဆရာ	<input type="checkbox"/>	<input type="checkbox"/>
မှတ်ချက်				မှတ်ချက်				မှတ်ချက်

(ဃ) ကျေးရွာသို့ ရောက်ရှိနိုင်သည့်လမ်းအခြေအနေ / ကျေးရွာတစ်ရွာသည် ၎င်း၏ကျေးရွာအုပ်စုနှင့် ဆက်သွယ်ထားသော လမ်းအခြေအနေ (အောက်ပါတို့ကိုရိုင်းပါ)

ကျောက်ကြမ်းလမ်း      ကတ္တရာလမ်း     ကွန်ကရစ်လမ်း     မော်တော်ဆိုင်ကယ်လမ်း  
 ကျောက်ခင်းလမ်း      မြေသားလမ်း     လူဖွားလမ်း     အခြား \_\_\_\_\_  
 ဝိုင်းပါ

(င) ကျေးရွာဖွံ့ဖြိုးမှုစီမံချက်

- (၁) လူထုထုတ်ပြန်စီမံကိန်းမစတင်မှ ဤကျေးရွာတွင်ကျေးရွာဖွံ့ဖြိုးမှု စီမံချက်ရှိခဲ့ပါသလား?  ရှိပါသည်/မရှိပါ/မသိပါ
- (၂) ရှိခဲ့ပါလျှင် ဤစီမံချက်ကို မည်သည့် ခုနှစ်တွင်ပြင်ဆင်ခဲ့ပါသနည်း?  နှစ် 2015 / မသိပါ
- (၃) ဤစီမံချက်ကို မြို့နယ်မှအတည်ပြုခဲ့ပါသလား?  ပြုခဲ့ပါသည်/မပြုခဲ့ပါ / မသိပါ

(စ) ခရီးအကွာအဝေး

(၁) ဤကျေးရွာ၏ ဗဟိုမှ ရင်းကျေးရွာအုပ်စု၏ ဗဟိုအထိ ခရီးဆိုင်မည်မျှ ကွာဝေးသနည်း? နိုင်-၄.၂-မသိပါ

(၂) ဤကျေးရွာမှ ရင်းကျေးရွာအုပ်စု၏ ဗဟိုအထိ သွားလာရာတွင် ကြာမြင့်သည့် အချိန်၊

ခြောက်သွေ့ရာသီတွင် ကြာချိန် - ၃၀ မိနစ် - ထောက်လှမ်း/မော်တော်ဆိုင်ကယ်/ခြေလျင်/လား/မော်တော်ဘုတ်/

အခြား -----

မိုးရာသီတွင် ကြာချိန် - ၄၅ မိနစ် - ထောက်လှမ်း/မော်တော်ဆိုင်ကယ်/ခြေလျင်/လား/မော်တော်ဘုတ်/

အခြား -----

(ဆ) ပတ်ဝန်းကျင်ဆိုင်ရာ သဘာဝဘေးအန္တရာယ်

ဤကျေးရွာတွင် ရေကြီးခြင်းကို သို့ သဘာဝဘေးအန္တရာယ်ကုရောက်ပူးခြင်း ရှိပါသလား၊

မရှိပါ  ရှိပါသည် ရှိလျှင် ဖော်ပြပါ -----

(ဇ) ကျေးရွာတွင် ခွဲစဉ်ထားသော အဖွဲ့အစည်းများ

လူထုဗဟိုပြု ဝိသိကန်းပတ်ဝန်းကျင် ဤကျေးရွာတွင် ကျေးရွာဖွံ့ဖြိုးရေးအတွက် အစိုးရ(သို့) ရွာသားများကိုယ်တိုင်(သို့) ဝိသိကန်းတစ်ခုခုမှ ခွဲစဉ်ထားသည့် အဖွဲ့အစည်းများရှိပါသလား၊

(၁) ဧကစာပိုက်ကန်ရွာ

(၂) မိန်းမတို့ကလေးအားရွာကန်ရွာ

(ဈ) အထွေထွေအုပ်ချုပ်ရေး ဦးစီးဌာန (GAD) မှ မှတ်တမ်းတင်ထားခြင်း

ဤကျေးရွာသည် အထွေထွေအုပ်ချုပ်ရေး ဦးစီးဌာန (GAD) မှ မှတ်တမ်းတင်ထားမှု ရှိပါသလား၊

မရှိပါ  ရှိပါသည်

ကျေးရွာခေါင်းဆောင်

အမည် - မိုးစိန်လှ

လက်မှတ် [လက်မှတ်] ခန့်.စွဲ

လူထုစည်းရုံးရေးမှူး

အမည် - စာအေးဦး

လက်မှတ် [လက်မှတ်] ခန့်.စွဲ

**၉။ စီမံကိန်းစက်ဝန်းအချိန်ဇယား(PC 2)**

**ပုံစံ - ၈-၂ - စီမံကိန်းစက်ဝန်းအချိန်ဇယား (PC 2)**

လမ်းညွှန်ချက်၊ သက်ဆိုင်ရာလူထုစည်းရုံးရေးမှူး၊ လက်ထောက်နည်းပညာရေးမှူးများမှ စီမံကိန်းစက်ဝန်းအဆင့်တစ်ခုစီပြီးစီးတိုင်းကျေးရွာနှင့် ကျေးရွာအုပ်စုအတွက် ဤပုံစံကိုဖြည့်သွင်းရမည်။

စည်းရုံးရေးမှူး/လက်ထောက်နည်းပညာရေးမှူးဝန်ထမ်း အမည် - အောင်စောဇော်

နေ့စွဲ - ၇. ၆. ၂၀၂၀ စက်ဝန်းအားအမှတ်ခြိပ်ပါ  စက်ဝန်း(၁)  စက်ဝန်း(၂)  စက်ဝန်း(၃)  စက်ဝန်း(၄)

ပြည်နယ်/တိုင်း - ဧရာဝတီ မြို့နယ် - လွင်တန်းမြို့နယ် ကျေးရွာအုပ်စု - ဗွဲ့ဝါး ကျေးရွာ - အိမ်သာလှ

စီမံကိန်းဆောင်ရွက်မှုအဆင့်များ	နေ့စွဲ		အစည်းအဝေးတွင်တက်ရောက်သူအရေအတွက်					
	စတင်သည့်နေ့	ပြီးဆုံးသည့်နေ့	အမျိုးသား	အမျိုးသမီး	အိမ်ထောင်စု	လူမျိုးစုတက်ရောက်သူ အရေအတွက် နှင့် လူမျိုးစုအမည်	အိမ်ထောင်စုပေါင်း	အိမ်ထောင်စု %
၁။ ကျေးရွာစီမံကိန်း မိတ်ဆက်အစည်းအဝေး						၂		
၂။ ကျေးရွာဖွံ့ဖြိုးရေး စီမံချက်ရေးဆွဲခြင်း အစည်းအဝေး	၇.၆.၂၀၂၀	၇.၆.၂၀၂၀	၅၈	၅၇	၅၅	၅၅   <u>ကျေးရွာ</u> <u>ကျေးရွာ</u>	၇၇၀	၆၈-၆၉%
၃။ ကျေးရွာအုပ်စု လုပ်ငန်းဆုံးဖြတ်ချက်ချသည့်အစည်းအဝေး						၂		
၄။ မြို့နယ်အဆင့်စီမံကိန်းရေးဆွဲရေးနှင့် အကောင်အထည်ဖော်ရေးကော်မတီ၏ စီမံကိန်း သုံးသပ်မှုအစည်းအဝေး			မလို	မလို	မလို	မလို		

၁၀။ ကျေးရွာဖွံ့ဖြိုးရေးဦးစားပေးအစီအစဉ် (PC 3)

ပုံစံ - ၈ - ၃ ကျေးရွာဖွံ့ဖြိုးရေး ဦးစားပေးအစီအစဉ် (Form PC 3)

လမ်းညွှန်ချက် အဆင့်(၃) ကျေးရွာဖွံ့ဖြိုးရေးအစဉ်အစဉ်အစဉ် ဦးစားပေးအစီအစဉ် အထောက်အကူပြု  
 ကော်မတီသည် လူထုစည်းရုံးရေးများအကူအညီဖြင့် ဤပုံစံကိုပြည့်စုံအောင် ဖြည့်သွင်းရမည်။

လူထုစည်းရုံးရေးမှူး/ဝန်ထမ်း အမည် စာအိုးဝင်း၊ ၆၈၁၀၇၇၂၅၊ ၂၅  
 နေ့စွဲ ၂၀၂၄.၇.၂၈  
 စက်ဝန်းအား အမှတ်ဖြစ်ပါ (✓) စက်ဝန်း(၁)  
 စက်ဝန်း(၂)  စက်ဝန်း(၃)  စက်ဝန်း(၄)

ပြည်နယ်/တိုင်း ကရင်၊ မြို့နယ် ရှိဦးစွဲ၊ ကျေးရွာအုပ်စု ၅၂၅၂၊ ကျေးရွာ ကို၊ ၁၁၁၁၂၀၀  
 က၊ အခက်အခဲအတားအဆီးများအားရှာဖွေခြင်း - ယခုလက်ရှိအခြေအနေတွင် ဤကျေးရွာဖွံ့ဖြိုးရေးတက်ရေးအတွက်  
 အဓိက အခက်အခဲအတားအဆီးများသည် မည်သည့်များဖြစ်ပါသနည်း။ (အမျိုးသား/သမီး အနည်းဆုံးအခက်အခဲ ၅ ခုစီဖော်ပြပါ)

အမျိုးသား အဖွဲ့မှ တင်ပြသောအခက်အခဲအတားအဆီးများ	အမျိုးသမီး အဖွဲ့မှတင်ပြသောအခက်အခဲအတားအဆီးများ
၁။ လူပြေစိမ်းမရ၍ ကမ်းခြေအနားကမ်း မပေါ်ခြင်း၊ မြက်ဆွေးလျက်ကမ်းမပေါ်ခြင်း။	၁။ လူပြေစိမ်းမရ၍ ကမ်းခြေအနားကမ်းမပေါ်ခြင်း၊ မြက်ဆွေးလျက်ကမ်းမပေါ်ခြင်း။
၂။ လမ်းတံတားမကောင်း၍ သွားလာရ ခက်ခဲခြင်း။	၂။ လမ်းတံတားမကောင်း၍ သွားလာရခက်ခဲခြင်း။
၃။ မီးပွားစာအနားမပေါ်၍ အထက် နေထိုင်မှု မပြုနိုင်ခြင်း။	၃။ မီးပွားစာအနားမပေါ်၍ အထက်နေထိုင်မှု မပြုနိုင်ခြင်း။
၄။ ကမ်းခြေအနားမပေါ်၍ ကမ်းခြေ မရှိခြင်း။	၄။ ကမ်းခြေအနားမပေါ်၍ အထက်နေထိုင်မှု မပြုနိုင်ခြင်း။
၅။ မြက်ဆွေးမကောင်း၍ ကမ်းခြေ မပေါ်ခြင်း၊ ကမ်းခြေမရှိခြင်း။	၅။
၆။ စာပို့ဆက်ရေးမရှိခြင်း။	၆။
၇။ ကမ်းခြေအနားမပေါ်၍ ကမ်းခြေ မပေါ်ခြင်း၊ ကမ်းခြေမရှိခြင်း။	၇။
၈။ ကမ်းခြေအနားမပေါ်၍ သွားလာ ရခက်ခဲခြင်း။	၈။
၉။ မိမိတို့အဖွဲ့၊ ဖွဲ့စည်းခြင်း။	၉။
၁၀။ ကမ်းခြေအနားမပေါ်၍ မီးခက်မရှိ ကမ်းခြေမရှိခြင်း။	၁၀။

၁၁။ ကမ်းခြေအနားမပေါ်၍ ကမ်းခြေ  
မပေါ်ခြင်း။  
 ၁၂။ မီးခက်မရှိ၍ ကမ်းခြေမပေါ်၍  
 ကမ်းခြေမပေါ်ခြင်း။

ခ။ မျှော်မှန်းခြင်း - နောင်လာမည့် (၅) နှစ် အတွင်း ကျေးရွာတွင် ပြီးရေး မျှော်မှန်းလျာထားချက်များအား တင်ပြပါ။

အမျိုးသားအဖွဲ့မှ တင်ပြသော မျှော်မှန်းချက်များ	အမျိုးသမီးအဖွဲ့မှ တင်ပြသော မျှော်မှန်းချက်များ
၁။ လမ်းတံတား၊ ကောင်းကျိအဖွဲ့၊ လက်ကားစီမံခြင်း	၁။ လမ်းတံတား၊ ကောင်းကျိအဖွဲ့၊ လက်ကားစီမံခြင်း
၂။ မိုးပွားရွေးကောင်းစေရန်၊ စားဝတ်ဆုတ်၊ ကောင်းစေဖို့၊ ကမ်းကျောင်းထားခြင်း	၂။ မိုးပွားရွေးကောင်းစေရန်၊ စားဝတ်ဆုတ်၊ ကောင်းစေဖို့၊ ကမ်းကျောင်းထားခြင်း
၃။ လှူဖွဲ့ဖိနပ်ကျွဲကမ်း၊ စားဝတ်ကုန်ကောင်းစေခြင်း၊ ညက်ကုန်လက်ကားစီမံခြင်း	၃။ လှူဖွဲ့ဖိနပ်ကျွဲကမ်း၊ စားဝတ်ကုန်ကောင်းစေခြင်း၊ ညက်ကုန်လက်ကားစီမံခြင်း
၄။ ကုန်းကမ်းလှူဖွဲ့၊ ရေကန်၊ ရေအိုင်၊ ရေတံ၊ ရေကန်၊ ရေကန်၊ ရေကန်	၄။ ကျောင်းမိုးပေးရန်၊ ရေကန်၊ ရေကန်၊ ရေကန်
၅။ ကျေးလက်ပြန်လှည့်ရေး၊ ဆေးဆိုင်၊ ကျေးလက်	
၆။ မြို့လမ်း၊ ကျောင်းကောင်းကျိ၊ ကျောင်းကောင်းကျိ၊ ကျောင်းကောင်းကျိ	
၇။ ကုန်းစား၊ ကျေးလက်ပြန်လှည့်ရေး၊ ကုန်းစား၊ ကျေးလက်ပြန်လှည့်ရေး	
၈။ ကျွဲကမ်း၊ ကျွဲကမ်း၊ ကျွဲကမ်း၊ ကျွဲကမ်း၊ ကျွဲကမ်း	
၉။ ကျေးလက်ပြန်လှည့်ရေး၊ ကျေးလက်ပြန်လှည့်ရေး၊ ကျေးလက်ပြန်လှည့်ရေး	

၈။ လူထုပီပီခင်း၏ လာမည့် ( ၄ ) နှစ်အတွက် အကျုံးဝင်သော ဦးစားပေး ဖွံ့ဖြိုးတိုးတက်မှု လုပ်ငန်း အစီအစဉ်များအားဖော်ပြပါ။

အဆင့်	ကျေးရွာအတွက် ဦးစားပေး ဖွံ့ဖြိုးတိုးတက်မှု လုပ်ငန်းစဉ်များ	အဆိုပြုသူ (အမျိုးသားများ/ အမျိုးသမီးများ/အမျိုးသား+ အမျိုးသမီး)	ခန့်မှန်းကုန်ကျစရိတ်	အကျိုးခံစားခွင့်ရှိသူ ခန့်မှန်းခြေ အရေအတွက်
၁	သို့မဟုတ်မီးလင်းကျေး	၈+၆		၁၀၄
၂	မုက်ကြောကျေးတို့ချစ်ဖြူ	၈		၁၀၄
၃	ရွာချင်းဆက်လမ်း	၆		၁၀၄
၄	ကျေးလင်းလှိုင်	၈		၁၀၄
၅	ခွံစမ်းကျေးရွာခြေ	၈+၆		၁၀၄
၆	ရွာတွင်းကန်ကုန်လမ်း	၈		၁၀၄
၇	မီးခွက်	၈		၁၀၄
၈	မူလတန်းကျေး	၈		၁၀၄
၉	ဝါတေး	၈		၁၀၄
၁၀	ကဲခင်း ကလေးခင်းမ	၈		၁၀၄



ဇယား လူထုဝန်ထမ်း၏ လာမည့် (၄) နှစ်အတွက် အကျုံးပင်သော ဦးစားပေး ဖွဲ့စည်းတိုးတက်မှု လုပ်ငန်း အစီအစဉ်များအားဖော်ပြပါ။

အဆင့်	ကျေးဇူးတင်အတွက် ဦးစားပေး ဖွဲ့စည်း တိုးတက်မှု လုပ်ငန်းစဉ်များ	အဆိုပြုသူ (အမျိုးသားများ/ အမျိုးသမီးများ/အမျိုးသား+ အမျိုးသမီး)	အခန်းကဏ္ဍ
၀	စားနပ်ရိက္ခာ	၇	၇၉၇
၂	ပေးပို့ခွင့်၊ အားရရှိမှုများ	၇	၆၉၈
၃	မတူညီမျှမှုများ	၇	၇၉၉
၄	ပိုက်ဆံရေးရာများ ပညာ	၆	၈၀၀
၅	စားနပ်ရိက္ခာ၊ အားရရှိမှုနှင့် ပေးပို့ခွင့်၊ အားရရှိမှုများ	၆	၈၀၁

ခေါင်းစောင်း၊ ကျေးဇူးတင်အတွက်အကျိုးပြုစေရန်အတွက် အတည်ပြုသည်။

အမည် ----- လက်မှတ် ----- ဇန.ရဲ့ -----

ပုံစံ - ၈ - ၃ ကျေးရွာဖွံ့ဖြိုးရေး ဦးစားပေးအစီအစဉ် (Form PC 3)

လမ်းညွှန်မှုကော်မတီ အဆင့်(၃) ကျေးရွာရွှေ့ပြောင်းရန်အစဉ်အဝေး ပြီးဆုံးသောအခါ ကျေးရွာစီမံကိန်း အထောက်အကူပြု ကော်မတီသည် လူထုစည်းရုံးရေးမှူးအကူအညီဖြင့် ဤပုံစံကိုပြည့်စုံအောင် ဖြည့်သွင်းရမည်။

လူထုစည်းရုံးရေးမှူး/ဝန်ထမ်း အမည် အောင်ကျော်စွာ

နေ့စွဲ ၇. ၆. ၂၀၁၄ စက်ဝန်းအား အမှတ်ခြစ်ပါ (✓) ဝက်ဝန်း(ဝ)  စက်ဝန်း(၂)  စက်ဝန်း(၃)  စက်ဝန်း(၄)

ပြည်နယ်/တိုင်း ကရင် မြို့နယ် တိုင်း ကျေးရွာအုပ်စု စိသဇ ကျေးရွာ တီးသားယုတ်

က၊ အခက်အခဲအတားအဆီးများအားဆွေးနွေးခြင်း - ယခုလက်ရှိအခြေအနေတွင် ဤကျေးရွာဖွံ့ဖြိုးတိုးတက်ရေးအတွက် အဓိက အခက်အခဲအတားအဆီးများသည် မည်သည်များဖြစ်ပါသနည်း။ (အမျိုးသား/သမီး အနည်းဆုံးအခက်အခဲ ၅ ခုစီဖော်ပြပါ)

အမျိုးသား အဖွဲ့မှ တင်ပြသောအခက်အခဲအတားအဆီးများ		အမျိုးသမီး အဖွဲ့မှ တင်ပြသောအခက်အခဲအတားအဆီးများ	
၀	ကျေးရွာအုပ်စုအတွင်းရှိ လမ်းပန်းဆက်သွယ်ရေး ခက်ခဲခြင်း	၀	စီးပွားရေး အားသာခြင်း၊ စားဝတ်ရေးစားသောက်ရေး မပျော်ခြင်း
၂	စီးပွားရေး အဖွဲ့အစည်းများတွင် အားပေးမှုမရခြင်း	၂	လမ်းပန်းဆက်သွယ်ရေးမကောင်းခြင်း၊ သွားလာရေး ခက်ခဲခြင်း
၃	အားပေးမှုမရခြင်းနှင့် လူကြီးအဖွဲ့များ ကာယပိုင်းဆိုင်ရာ အခက်အခဲများ	၃	ကျေးရွာအုပ်စုအတွင်းရှိ စားဝတ်/မအီအဆင်မပြေခြင်း၊ ကျေးရွာအုပ်စုအတွင်း အားပေးမှုမရခြင်း
၄	စီးပွားရေး အဖွဲ့အစည်းများတွင် အားပေးမှုမရခြင်း	၄	အဖွဲ့အစည်းများတွင် အားပေးမှုမရခြင်း၊ အားပေးမှုမရခြင်း
၅	လမ်းပန်းဆက်သွယ်ရေးမကောင်းခြင်း၊ သွားလာရေး ခက်ခဲခြင်း	၅	
၆	ကျေးရွာအုပ်စုအတွင်းရှိ စီးပွားရေးအဖွဲ့အစည်းများတွင် အားပေးမှုမရခြင်း	၆	
၇	အဖွဲ့အစည်းများတွင် အားပေးမှုမရခြင်း၊ အဖွဲ့အစည်းများတွင် အားပေးမှုမရခြင်း	၇	
၈		၈	
၉		၉	
၁၀		၁၀	

ခ။ မှော်မှန်းခြင်း - နောင်လာမည့် (၅) နှစ် အတွင်း ကျေးရွာဖွံ့ဖြိုးရေး မှော်မှန်းလျာထားချက်များအား တင်ပြပါ။

အမျိုးသားအဖွဲ့မှ တင်ပြသော မှော်မှန်းချက်များ	အမျိုးသမီးအဖွဲ့မှ တင်ပြသော မှော်မှန်းချက်များ
၁။ ကျောက်စားကျောင်းလမ်းရှိ ကလေးပညာရေး ဖြန့်ချိရေးအဖွဲ့	၁။ စီးပွားရေးအဖွဲ့ဝင်များ၏ စားဝတ်ဆောင်မှုများ
၂။ စီးပွားရေး အဖွဲ့ဝင်များ၏ စားဝတ်ဆောင်မှုများ	၂။ ကလေးကျောင်းများရှိ ကျောင်းသားများ၏ အားပေးမှုများ
၃။ ကျေးရွာအတွင်းရှိ ကျေးရွာအဖွဲ့များ၏ လုပ်ငန်းအဖွဲ့များ	၃။ ကျောက်စားကျောင်းရှိ ကျောင်းသားများ၏ အားပေးမှုများ
၄။ စီးပွားရေးအဖွဲ့ဝင်များ၏ စားဝတ်ဆောင်မှုများ	၄။ စီးပွားရေးအဖွဲ့ဝင်များ၏ စားဝတ်ဆောင်မှုများ
၅။ ကလေးကျောင်းများရှိ ကျောင်းသားများ၏ စားဝတ်ဆောင်မှုများ	
၆။ ကျောက်စားကျောင်းရှိ ကျောင်းသားများ၏ စားဝတ်ဆောင်မှုများ	
၇။ စီးပွားရေးအဖွဲ့ဝင်များ၏ စားဝတ်ဆောင်မှုများ	

၈။ လူထုစိမ့်ကိန်း၏ လာမည့် ( ၄ ) နှစ်အတွက် အကျုံးဝင်သော ဦးစားပေး ဖွံ့ဖြိုးတိုးတက်မှု လုပ်ငန်း အစီအစဉ်များအားဖော်ပြပါ။

အဆင့်	ကျေးရွာအတွက် ဦးစားပေး ဖွံ့ဖြိုးတိုးတက်မှု လုပ်ငန်းစဉ်များ	အဆိုပြုသူ (အမျိုးသားများ/ အမျိုးသမီးများ/အမျိုးသား+ အမျိုးသမီး)	ခန့်မှန်းကုန်ကျစရိတ်	အကျိုးခံစားခွင့်ရှိသူ ခန့်မှန်းခြေ အရေအတွက်
၁	ရွာချင်းဒဏ်လှမ်း ကျောက်တံတား	၇၂၄		
၂	မူလတန်းကျောင်း	၇၂၄		
၃	အောက်ပိုင်းကျောင်း	၈		
၄	ရွာထွင်း ကွန်ကရစ်လမ်း	၇၂၄		
၅	အစားအသုံးဆေးခန်း	၄		
၆	ဒီဇယ်မီးလင်းရေး	၇၂၄		
၇				
၈				

ဃာ လူထုပီပဲက်နိးဖါ လာမည့် (၄) နှစ်အတွက် အကျုံးမဝင်သော ဦးစားပေး ဖွံ့ဖြိုးတိုးတက်မှု လုပ်ငန်း အစီအစဉ်များအားဖော်ပြပါ။

အဆင့်	ကျေးရွာအတွက် ဦးစားပေး ဖွံ့ဖြိုးတိုးတက်မှု လုပ်ငန်းစဉ်များ	အဆိုပြုသူ (အမျိုးသားများ/အမျိုးသမီးများ/အမျိုးသား+အမျိုးသမီး)	အခန်းကဏ္ဍ
၁	တပဒါပေါ်ဒေဘိုးဒိုင် ဒီပဲခေါ်းများ	၇၂၆	ဗဟုအား နိုက်ယိုဇော မွေးဇြာဇော
၂	နိုက်ယိုဇော နေ့စဉ်ပျာ	၇၂၉	
၃	မွေးဇြာဇော နေ့စဉ်ပျာ ဒိုင် အဝေပေါ်	၆	
၄			
၅			

ခေါင်းဆောင်၊ ကျေးရွာပီပဲက်နိးအထောက်အကူပြုကော်မီတီမှ အတည်ပြုသည်။

အမည် ----- လက်မှတ် ----- နေ့စွဲ -----

ပုံစံ - ၈-၃ ကျေးရွာဖွံ့ဖြိုးရေး ဦးစားပေးအစီအစဉ် (Form PC 3)

လယ်ဥယျာဉ်ရှင်၊ အဆင့်(၃)ကျေးရွာဖွံ့ဖြိုးရေးမှူးချက်အစည်းအဝေးပြီးဆုံးသောအခါ ကျေးရွာစီမံကိန်း အထောက်အကူပြု ကော်မတီသည် လူထုစည်းရုံးရေးပျူအကူအညီဖြင့် ဤပုံစံကိုပြည့်စုံအောင် ဖြည့်သွင်းရမည်။			
လူထုစည်းရုံးရေးပျူ/ဝန်ထမ်း အမည် - စောစောစောစော			
နေ့စွဲ - 19.6.1980 စက်ဝန်းအား အမှတ်ခြစ်ပါ (✓) <input type="checkbox"/> စက်ဝန်း(၁) <input type="checkbox"/> စက်ဝန်း(၂) <input type="checkbox"/> စက်ဝန်း(၃) <input type="checkbox"/> စက်ဝန်း(၄) <input type="checkbox"/>			
ပြည်နယ်/တိုင်း - ၈၇၉	မြို့နယ် - လှိုင်ကဲ	ကျေးရွာအုပ်စု - ဗိုသယု	ကျေးရွာ - ဇီးသဘာလူထု

က။ အခက်အခဲအတားအဆီးများအားဆွေးနွေးခြင်း -

ယခုလက်ရှိအခြေအနေတွင်ဤကျေးရွာဖွံ့ဖြိုးတိုးတက်ရေးအတွက်အဓိကအခက်အခဲအတားအဆီးများသည် ပယ်သည်များဖြစ်ပါသနည်း။ (အမျိုးသား/သမီး အနည်းဆုံးအခက်အခဲ ၅ ခုစီဖော်ပြပါ)

အုပ်စုဖွဲ့ဆွေးနွေးမှုများမှ တင်ပြသောအခက်အခဲအတားအဆီးများ	
လမ်း မတကင်း ဖြစ်သွားလျှင် ဘေးအန္တရာယ် ဖြစ်နိုင်ခြင်း။	<input type="checkbox"/> ကျား <input type="checkbox"/> မကျား + မ
ကျောင်း အဆင့်အား များ မလုံလောက် ဖြစ်သွားလျှင် ကျန်းမာရေး အန္တရာယ် ဖြစ်နိုင်ခြင်း။	<input type="checkbox"/> ကျား <input type="checkbox"/> မကျား + မ
အဆင်းအစား လုပ် ဂုဏ်တရား အခက် ဖြစ်နိုင်ခြင်း။	<input type="checkbox"/> ကျား <input type="checkbox"/> မကျား + မ
ကျောင်းခြံဆေးရုံ မတကင်း ဖြစ်သွားလျှင် ကျန်းမာရေး အန္တရာယ် ဖြစ်နိုင်ခြင်း။	<input type="checkbox"/> ကျား <input type="checkbox"/> မကျား + မ
ရွာတွင်း လမ်းများ မရှိဘဲ ဝေးလံ ဖြစ်သွားလျှင် ကျန်းမာရေး အန္တရာယ် ဖြစ်နိုင်ခြင်း။	<input type="checkbox"/> ကျား <input type="checkbox"/> မကျား + မ
၂၆၈ ကမားများ အတွက် အိမ်အောက် အောက် ကမားများ ထိခိုက်ခြင်း ဖြစ်နိုင်ခြင်း။	<input type="checkbox"/> ကျား <input type="checkbox"/> မကျား + မ

ခ။ မျှော်မှန်းခြင်း - နောင်လာမည့် ( ၅ ) နှစ် အတွင်း ကျေးရွာဖွံ့ဖြိုးရေး မျှော်မှန်းလျာထားချက်များအား တင်ပြပါ။

အုပ်စုဖွဲ့ဆွေးနွေးမှုများမှ တင်ပြသောအခက်အခဲအတားအဆီးများ	
လမ်းမတကင်း ဖြစ်သွားလျှင် ဘေးအန္တရာယ် ဖြစ်နိုင်ခြင်း။	<input type="checkbox"/> ကျား <input type="checkbox"/> မကျား + မ
ကျောင်း အဆင့်အား မလုံလောက် ဖြစ်သွားလျှင် ကျန်းမာရေး အန္တရာယ် ဖြစ်နိုင်ခြင်း။	<input type="checkbox"/> ကျား <input type="checkbox"/> မကျား + မ
ကျောင်းခြံဆေးရုံ မတကင်း ဖြစ်သွားလျှင် ကျန်းမာရေး အန္တရာယ် ဖြစ်နိုင်ခြင်း။	<input type="checkbox"/> ကျား <input type="checkbox"/> မကျား + မ
ရွာတွင်း လမ်းများ မရှိဘဲ ဝေးလံ ဖြစ်သွားလျှင် ကျန်းမာရေး အန္တရာယ် ဖြစ်နိုင်ခြင်း။	<input type="checkbox"/> ကျား <input type="checkbox"/> မကျား + မ
၂၆၈ ကမားများ အတွက် အိမ်အောက် အောက် ကမားများ ထိခိုက်ခြင်း ဖြစ်နိုင်ခြင်း။	<input type="checkbox"/> ကျား <input type="checkbox"/> မကျား + မ

၁၈. ကုသဝင်္ဂဏ်နိပါတ် ဂဏပုဒ် (၄) နှစ်အတွက် အကျဉ်းချုပ်သော ဦးစားပေး ဖြန့်ဖြူးတော်မူ လုပ်ငန်း အစီအစဉ်များအားဖော်ပြပါ။

ဦးစားပေး အဆိုအမတ်အဖွဲ့အစည်း	အကျဉ်းချုပ်သော ဦးစားပေး ဖြန့်ဖြူးတော်မူ လုပ်ငန်းအစီအစဉ်များ	အဆိုပြုသူအဖွဲ့အစည်း/ အဖွဲ့အစည်းအဖွဲ့အစည်းအဖွဲ့အစည်း (အဖွဲ့အစည်း)	အခန်းကဏ္ဍ	ခန့်မှန်း ကုန်ကျ ခန့်မှန်း	အကျဉ်းချုပ်သော ခန့်မှန်းချက် အစုအဝေးအတွက်		
					ကဏ္ဍ	ပ	မိမိ
၀	ပုဂ္ဂိုလ်ရေးအကျိုးစီးပွား နှစ်စဉ် ၂၀၂၀-၂၀၂၁	၀ + ၅	မင်းတော်	၅,၅၀၀,၀၀၀	၂၀၀	၇၀၀	၅၀၀
၂	ကျောင်း/အဖွဲ့အစည်း/ အဖွဲ့အစည်း	၀ + ၅	ပညာရေး	၅,၅၀၀,၀၀၀	၂၀၀	၇၀၀	၅၀၀
၃	၂၀၂၀-၂၀၂၁ နှစ်အတွက် နယ်ရေး	၀ + ၅	ပညာရေး	၅,၅၀၀,၀၀၀	၂၀၀	၇၀၀	၅၀၀
၄	အဖွဲ့အစည်း/ အဖွဲ့အစည်း/ အဖွဲ့အစည်း	၀ + ၅	ပညာရေး	၅,၅၀၀,၀၀၀	၂၀၀	၇၀၀	၅၀၀
၅	ပုဂ္ဂိုလ်ရေး/ အဖွဲ့အစည်း/ အဖွဲ့အစည်း	၀ + ၅	ပညာရေး	၅,၅၀၀,၀၀၀	၂၀၀	၇၀၀	၅၀၀
၆							

၁၉. ကုသဝင်္ဂဏ်နိပါတ် ဂဏပုဒ် (၅) နှစ်အတွက် အကျဉ်းချုပ်သော ဦးစားပေး ဖြန့်ဖြူးတော်မူ လုပ်ငန်း အစီအစဉ်များအားဖော်ပြပါ။

အဆိုအမတ်အဖွဲ့အစည်း	အကျဉ်းချုပ်သော ဦးစားပေး ဖြန့်ဖြူးတော်မူ လုပ်ငန်းအစီအစဉ်များ	အဆိုပြုသူ (အဖွဲ့အစည်း/ အဖွဲ့အစည်း/ အဖွဲ့အစည်း/ အဖွဲ့အစည်း/ အဖွဲ့အစည်း)	အခန်းကဏ္ဍ
၀	၂၀၂၀-၂၀၂၁ နှစ်အတွက် နယ်ရေး	၅	ပညာရေး
၂			
၃			
၄			
၅			

ခေါင်းစာအုပ်၊ အကျဉ်းချုပ်သော အကျဉ်းချုပ်အကျဉ်းချုပ်အကျဉ်းချုပ်

အမည် ဦးစိုးကျော် လက်မှတ် 2 ၀၄.၅ ၂၀.၆.၂၀၂၀

၁၁။ အစည်းဝေးမှတ်တမ်းများ

အစည်းအဝေးမှတ်တမ်း

ကျေးရွာအမည် - ဇီးဘာပုစ

အချိန်/နေ့ရက်-

ကျေးရွာအုပ်စုအမည်- မိသယူ

နေရာ

အစည်းအဝေးပြုလုပ်ရခြင်းအကြောင်းအရာ ပ+ဒု.ကစည်းကမ်း

ဆွေးနွေးချက်နှင့် ဆုံးဖြတ်ချက်

ကစည်းကမ်းကို ၇:၀၀ AM တွင် ဤပုစကြီး၏ နေရာတွင်  
 နေရာအများစုတွင် ဖွင့်ပွဲစလေး ခဲ့ပါသည်။ စီမံကိန်း ဝန်ထုပ် နှင့် ခြေထောက်  
 ကိုလည်း ဖြစ်ပွား ဆွေးနွေးခဲ့ကြပါသည်။ စက်မှု၏ နယ်စပ် (၁၁)  
 ဒုတိယကဏ္ဍအားလုံးကို စာတန်းနှင့် ဝတ္ထုများကိုလည်း ဆက်လက်  
 ဆွေးနွေးခဲ့ကြပါသည်။ ပထမနှစ်ကတန်းတွင် ပျံ့နှံ့နေသော (၂၂၄၀) ဘီဒီပျံ  
 ဖြစ်ပြီး ဤပုစတွင် ပျံ့နှံ့နေသော (၂၂၄၀) ဘီဒီပျံ နှင့် နှစ်ထပ်  
 နှစ်ထပ် ဘီဒီ (၂၅၅၀) ပျံ နှစ်ထပ် ဖြစ်ပြီး လယ်ယာ မူဝါဒ သစ်ရွာများကို  
 စီမံကိန်း လမ်းညွှန် ဖြစ်စေရန် ကိုလည်း ဆွေးနွေးခဲ့ကြပါသည်။  
 PRA Tools နှင့် ပတ်သက်ပြီး နေရာဒေသ မှတ်တမ်း စက်မှုဝန်ထုပ်  
 များနှင့် ပတ်သက်၍ တစ်လောက်မှ နေရာဒေသ မှတ်တမ်း ပျံ့နှံ့  
 ဖြစ်စေရန် စီမံကိန်း သစ်ပျံ့နှံ့မှု ကို စီမံကိန်း နှင့် ဆောင်ရွက်  
 ကျက် ၂၀ ကိုလည်း ခွဲခြား ဖြစ်စေရန် စီမံကိန်း နှင့် ဆောင်ရွက်



အစဉ်အဆက် ကိုယ်တိုင် အကျိုးပေး ဖန်တီးခြင်းဖြင့် ဖွင့် ဖွင့် ဖွင့် ဖွင့်  
ပုံစံပေး ဖွင့် ဖွင့် ကိုယ်တိုင် ဆွေးနွေး ပုံစံပေးသည်

မှတ်တမ်းပြုသူ - အမည် - အေးအေး လက်မှတ် - [Signature] နေ့ရက် - 7.6.2019

အတည်ပြုသူ - အမည် - ဒေါ်ခင်အေး လက်မှတ် - [Signature] နေ့ရက် - 7.6.2019

၁၂။ ကဏ္ဍအလိုက်ဦးစားပေးဖွံ့ဖြိုးရေးလုပ်ငန်းစဉ်များ

ကဏ္ဍအလိုက်ဦးစားပေးလုပ်ငန်းစဉ်များ

ကျေးရွာ - ထီးသာကလွတ် ကျေးရွာအုပ်စု - ဒဲသာမူ

အမျိုးအမည်	ဦးစားပေးရာသီ	လုပ်ငန်းအမျိုးအစား	အဆိုပြုသူ			အစီအစဉ်နှစ်	စတင်ပေးဆောင်မှုနေ့	အဆင့်
			ကျား	မ	ကျား+မ			
အခြေခံအဆောက်အအုံ (လမ်း၊ တံတား၊ ရေဖျော်စိုက်ရေး၊ မီးလောင်ရေး)	1.	ရွာသွင်း ဆက်ဆံရေး			✓	2019	CD D	
	2.	ဒီဇယ် မီးလောင်ရေး			✓	2019	CD D	
လူမှုရေး၊ စီးပွားရေး၊ ကဏ္ဍ (ယူဇာရေး၊ ကျေးမာရေး၊ မှန်ခိုင်စေတီ၊ အားလုံးအကျိုးစီးပွားစီမံခန့်ခွဲရေး)	1.	မူလတန်း ကျောင်း			✓	2019	CD D	
	2.	တောလုံးကွင်း	✓			2019	CD D	
	3.	အဆင့်အထူးခန်းမ		✓		2019	CD D	
အထောက်အကူပေးရေး	1.	စိုက်ပျိုးရေး နည်းပညာ			✓	2019		
	2.	မွေးမြူရေး နည်းပညာနှင့် ဆေးဝါး		✓		2019		
အခြားကဏ္ဍ (ငှက်ခြေ၊ ငှက်၊ များလွှဲအဖြစ်ဖြင့် ဖြစ်ပေါ်စေရန်အတွက် အားလုံးအကျိုးစီးပွားစီမံခန့်ခွဲရေး)	1.	ထမင်းပေါင်းအဖွဲ့နှင့် အဖွဲ့			✓	2019		