



ပြည်ထောင်စုမြန်မာနိုင်ငံတော်အစိုးရ
 စိုက်ပျိုးရေး၊ မွေးမြူရေးနှင့် ဆည်မြောင်းဝန်ကြီးဌာ
 ကျေးလက်ဒေသဖွံ့ဖြိုးတိုးတက်ရေးဦးစီးဌာန

National Community Driven Development Project
 လူထုဗဟုပြုစီမံကိန်း၊ လှိုင်းဘွဲ့မြို့နယ်

ကျေးရွာဖွံ့ဖြိုးရေးအစီအစဉ်

ငပျေတော



**မဲလရောကျေးရွာအုပ်စု
 ထီးသာထကျေးရွာ**

မာတိကာ

<u>စဉ်</u>	<u>အကြောင်းအရာ</u>	<u>စာမျက်နှာ</u>
၁။	လှိုင်းဘွဲ့မြို့နယ်အခြေပြမြေပုံ	၁
၂။	ကျေးရွာမြေပုံ (တည်နေရာ)	၂
၃။	အုပ်စုတွင်ပါဝင်သော ကျေးရွာများစာရင်း	၃
၄။	ကျေးရွာအခြေခံအချက်အလက်များ (ကျေးရွာသမိုင်းကြောင်း)	၄
၅။	လူထုပူးပေါင်းပါဝင်သော လူမှုဆန်းစစ်ခြင်းနှင့် အကဲဖြတ်ခြင်း လုပ်ငန်းစဉ် (PSA/PRA) အကျဉ်းချုပ်ဇယား	၅
၆။	ကျေးရွာဖွံ့ဖြိုးရေးအစီအစဉ်အတွက်အသုံးပြုခဲ့သော PRA tools တစ်ခုချင်းစီအတွက် သုံးသတ်ချက်များ	
	၁။ ကျေးရွာလူမှုရေးနှင့်အရင်းအမြစ်ပြမြေပုံ (Social Map)	၆
	၂။ ရာသီခွင်ပြပြကွဲဒီဇိုင်း (Seasonal Cleander)	၈
	၃။ ဥစ္စာနေကြွယ်ဝမှုပြဇယား (Wealth Ranking)	၁၀
	၄။ ကျား၊မ ပင့်ကူအိမ်သုံးသပ်ခြင်း (Cob Web)	၁၂
	၅။ အရင်းအမြစ်အသုံးချမှုပုံစံပြဇယား (Asset Mapping)	၁၄
	၆။ အဖွဲ့အစည်းချိတ်ဆက်မှုပြဇယား (Veen Diagram).....	၁၇
၇။	ကော်မတီဝင်များရွေးချယ်ခြင်းနှင့် ကျေးရွာဖွံ့ဖြိုးရေးအစီအစဉ် ဆောင်ရွက်မှုမှတ်တမ်း	၂၀
၈။	ကျေးရွာအချက်အလက်များ (PC 1)	၂၂
၉။	စီမံကိန်းစက်ဝန်းအချိန်ဇယား (PC 2)	၂၆
၁၀။	ကျေးရွာဖွံ့ဖြိုးရေးဦးစားပေးအစီအစဉ် (PC 3)	၂၇
၁၁။	အစည်းဝေးမှတ်တမ်းများ	၂၉
၁၂။	ကဏ္ဍအလိုက်ဦးစားပေးဖွံ့ဖြိုးရေးလုပ်ငန်းစဉ်များ	၃၁

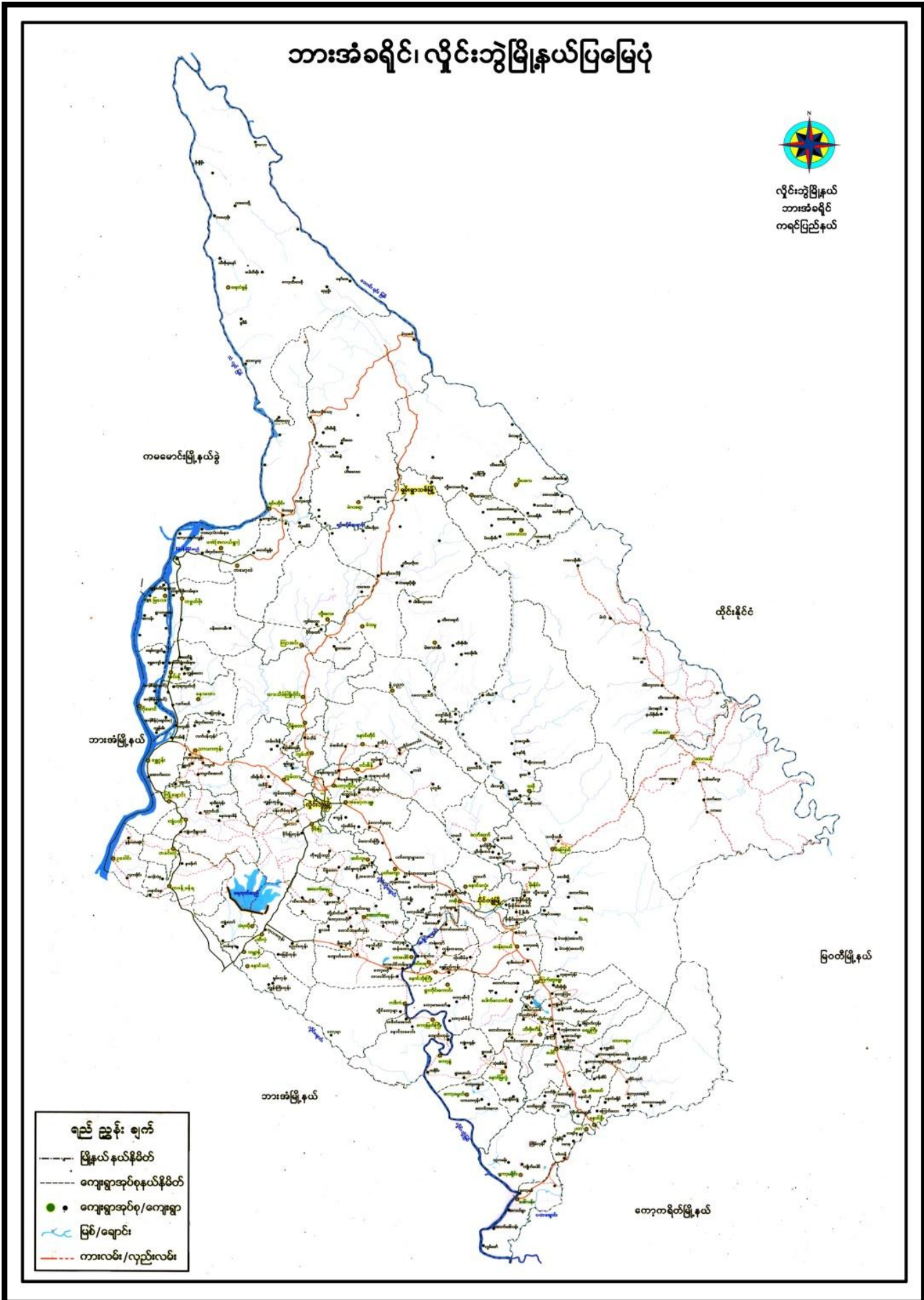

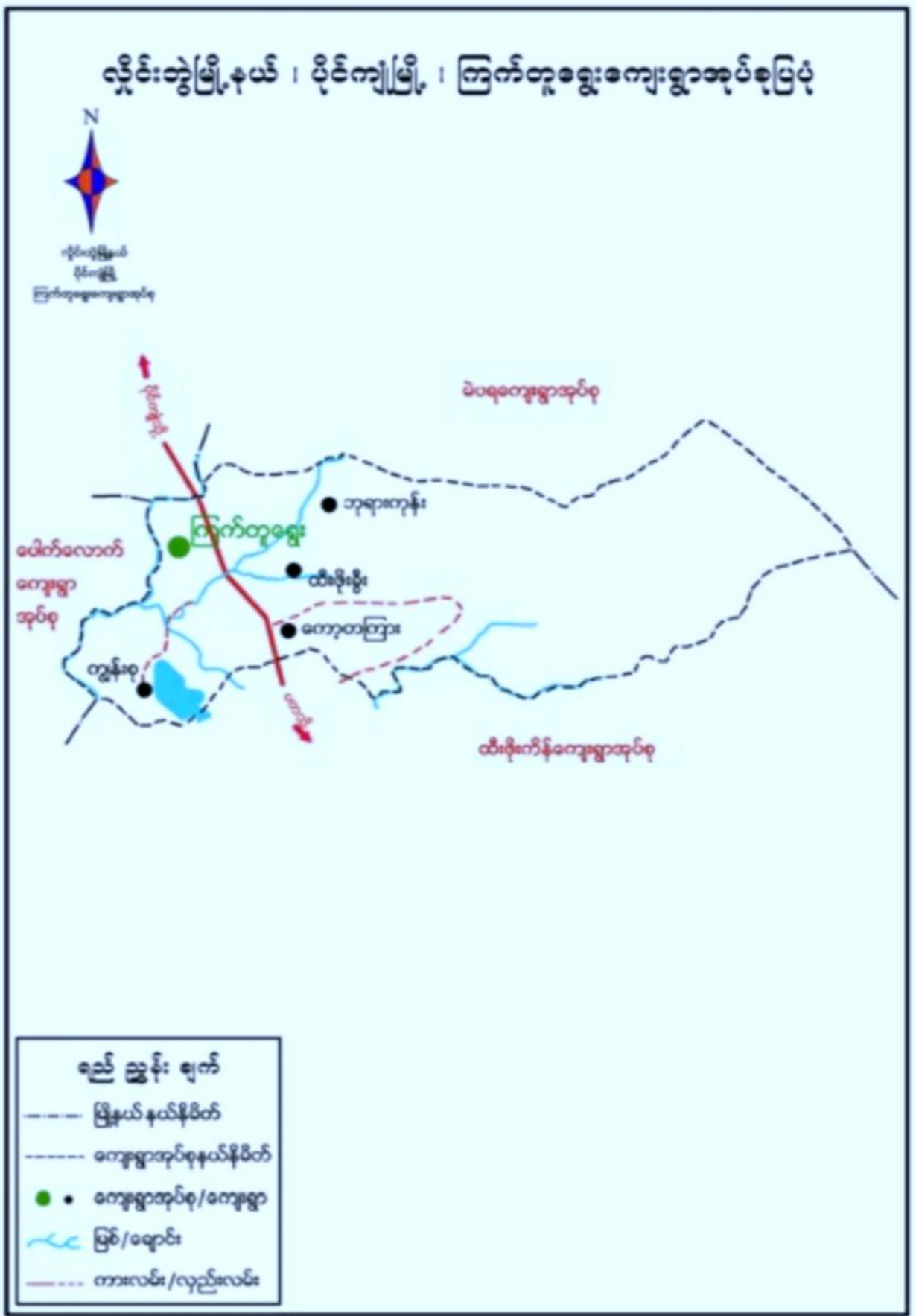

၃။ အုပ်စုတွင်ပါဝင်သော ကျေးရွာများစာရင်း

- ၁။ မဲလရော
- ၂။ ရင်းဘိုင်းငပျောတော
- ၃။ ထီးသာထ
- ၄။ မဲသဝေါ
- ၅။ ငပျောတော
- ၆။ ထီးကနဲ
- ၇။ ထီးမော်ကု
- ၈။ ထီးရွာသေထ ဖြစ်ကြပါသည်။

၁။ ကျေးရွာလူမှုရေးနှင့်အရင်းအမြစ်ပြမြေပုံ (Social Map)



လျှော့ချရေးနှင့်ကုသရေးအဖြစ်ပြုပြင်ခြင်းဆိုင်ရာ ဝန်ကြီးဌာန

- ၁ လယ်ယာလုပ်ငန်းကိုအဓိကအာဏာပိုင်အဖွဲ့ဝင်၊ ကြေးငွေအဖြစ်ပေးကြားသည်။
 - ၂ သဘာဝပတ်ဝန်းကျင်ထိခိုက်မှုများဖြုတ်ဖျက်ရေးအဖွဲ့ဝင်အဖွဲ့အစည်းများအဖြစ်ပေးကြားသည်။
 - ၃ ငွေကြေး - ငွေကြေးကူးလမ်းဖွဲ့စည်းပေးရန်အတွက် ငွေကြေးပေးအပ်ပေးရန်အစီအစဉ် ဖြစ်သည်။
 - ၄ ရွာတွင်းလမ်းဖွဲ့ မိုးတူးတူးဆွေးနွေးလာရန်အစီအစဉ် ဖြစ်သည်။
 - ၅ တစ်ရွာလုံး ဗုဒ္ဓဘာသာကို ကိုးကွယ်ကြပြီး တစ်ခုတစ်ခုစီ တွင်းဖော်ထုတ်ခြင်း ဖြစ်သည်။
 - ၆ အစိုးရနှင့် နီးစပ်သူများ၏ ဖွဲ့စည်းပေးခြင်းအစီအစဉ်အဖြစ် ဖြစ်သည်။
 - ၇ အလုပ်အကိုင်အဖွဲ့ဝင်များ၏ ဖွဲ့စည်းပေးခြင်းအစီအစဉ်အဖြစ် ဖြစ်သည်။
- ၈ နောင် (၅) နှစ်အတွင်းတွင် တက်ရောက်လုပ်ကိုင်ရန်အစီအစဉ်များ
- (က) တစ်ရွာလုံးလျှောက် ဝန်ကြီးဌာန
 - (ခ) ရွာတွင်းကွန်ကရစ်လမ်း
 - (ဂ) အစိုးရနှင့် နီးစပ်သူများ၏ ဖွဲ့စည်းပေးခြင်း
 - (ဃ) စိုက်ပျိုးရေးနှင့် ပညာပေးပို့ခြင်းအစီအစဉ်

၂။ ရာသီခွင်ပြပြကွဲဒီနီ (Seasonal Cleander)

မြို့နယ် - ဖျံခွ

ကျေးရွာအုပ်စု - ဇလရာ

ကျေးရွာ - တီးတာ

ရာသီခွင်ပြပြကွဲဒီနီ

ရက်စွဲ - 11.12.20

ကျား - 2 နို့

မ - 3 နို့

အကြောင်းအရာ	တန်ခူး	ဇူလိုင်	ဇူလိုင်	စက်တင်ဘာ	အောက်တိုဘာ	နိုဝင်ဘာ	ဒီဇင်ဘာ	ဇန်နဝါရီ	ဖေဖော်ဝါရီ	မတ်	ဧပြီ	မေ
ရာသီဥတု												
လယ်လုပ်ငန်း												
ငါးဖမ်းလုပ်ငန်း												
သဘာဝဘေးအန္တရာယ်												
ပွဲတော်များ												
အားလပ်ရက်												
ကျန်းမာရေး												
ဝင်ငွေ												

ရှာသိခွင့်ပြု ပြုကျင့်နိုင်ဆွေးနွေးခြင်းနှင့် ဆန်းစစ်ခြင်း

- ၁ လယ်ယာလုပ်ငန်းကို အခါအခါအသက်မွေးဝမ်းကြေးငွေ စာဖြစ်လုပ် ကိုင်ကြသည်။
- ၂ တံငါ လုပ် ကိုင် သူ့အဖွဲ့ လည်း ရှိသည်။
- ၃ လုပ်ငန်း လုပ်ကိုင်စေတာအိမ်ထောင်စု (၄) ခု ရှိသည်။
- ၄ တံငါလုပ်ကိုင် စေတာ အိမ်ထောင်စု (၁) ခု ရှိသည်။
- ၅ လယ်ယာလုပ်ငန်း လုပ်စေတာ အိမ်ထောင်စု ဘက်နှစ်ဝင်တွေမှာ (၆) ဘက် ရှိသည်။
- ၆ တံငါလုပ်ကိုင်စေတာအိမ်ထောင်စု ဘက် နှစ်ဝင်တွေမှာ (၁) ဘက် ရှိသည်။
- ၇ စာပေါင်း လနှင့် တန်ချင်းလ များ တွင် အားလပ်ကြသည်။
- ၈ ဝင်တွေ နှင့် ဆက်တွေ ညီမျှ မှု မရှိပေ။
- ၉ အလုပ်ကိုင်ရှား ပါး နှင့် ဆက်လည်းကောင်း ဝင်တွေ ရှိ မှု နည်း ပါး ကြသည်။
- ၁၀ ဝင်တွေ ဆက်တွေ မညီမျှ မှုကို ချေးတွေ၊ နှေးစား၊ ကျခန်း အလုပ်ဖြင့် လည်း ကောင်း၊ နိုင်ငံခြား ရောက် သား သမီး ပို့ တွေဖြင့် ဖြေရှင်း ကြရသည်။
- ၁၁ အမျိုးသမီး ဝင်တွေ ရလုပ်ငန်း များ မှာ ကောက်စိုက်၊ ကောက်ရိတ်၊ ဖက်ကောက်၊ ဖက်ထိုး၊ တစ်ပိုင် တစ်နိုင် စွမ်း ဖြူရေး လုပ်ငန်းတို့ ဖြစ်သည်။
- ၁၂ အမျိုး သမီး အများစု မှာ အိမ်ထောင်စုနှင့် သာ အချိန် ကျန်ကြသည်။
- ၁၃ ကောက်စိုက်၊ ကောက်ရိတ်လုပ်ငန်း တွင် အမျိုးသား နှင့် အမျိုး သမီး လုပ်အား ဝေမျှ ညီ ကြသည်။
- ၄ အားလပ် ချိန် များ တွင် အခြား ဝင်တွေ ရ လုပ်ငန်း များ ဖျတ်ကြသည်။
- ၅ တစ်နှစ် ယာ လုံး စေတာ ဘုံစေ မှု လုံကြသည်။
- ၆ စားစား လမ်း မှို ဝါး တွင် အား လာရ ခက် ခဲ မှု ရှိသည်။
- ၇ ဖိုင်ကျိ ကား လမ်း မစား တွင် ရှိ မှု အခြား ကျေးရွာ နှင့် အား လာရ လွယ် ကျ သည်။

ဥစ္စာအနုလှယ်ဝယ် ဆွေးနွေးခြင်းနှင့် ဆန်းစစ်ခြင်း

၁ တက်ယ နိမ်စာထောင်ခု < ၅ > ခုရှိသည်။

၂ တက်ယ နိမ်စာထောင်ခု အဓိက အသက်မွေးဝမ်းကြောင်း လုပ်ငန်း မှာ ရှေးခါး၊ လှေအမ်း၊ ဝိုင်းဖြစ်သည်။

၃ တက်ယ နိမ်စာထောင်ခု ဖြစ်ရခြင်းမှာ အလုပ်အကိုင်အစား ပါးခြင်း၊ အရေအစွန်းမရှိခြင်း၊ ကလေး ယာ များခြင်း၊ သက်ကြီးရွယ်အိုဖြစ်ခြင်း / ရှိခြင်း၊ အဆန်အဖျားရှိခြင်း၊ အမျိုးသမီး နိမ်စာထောင်ခု ဖြစ်ခြင်း၊ အာဟာရ မပြည့်စုံခြင်း စသည်တို့ကြောင့် ဖြစ်သည်။

၄ ကြက်၊ ဝက် ကို တစ်ဖိုင် တစ်ဖိုင် ဆွေးခြင်းဖြင့် အပိုဝေစွာ ရရှိအောင် ဖန်တီး ကြသည်။

၅ အား လပ် ချိန် များတွင် အသိပေါ်အစွာ ဖွဲ့စည်း ချကြသည်။

၆ အမျိုးသမီး များ၏ ဝေငွေရ လုပ်ငန်း များ မှာ အောက်ချိုက်၊ အောက်ရိတ်၊ ဖက်အောက်၊ ဖက်ထိုး လုပ်ငန်း များ ဖြစ်သည်။

၇ လုပ်အား ခတန်း တျာ ကြသည်။

၈ အခင်း အစား (ယို) လုပ်ငန်း အကောင်အထည် ဖော်ပြတွင် ၎င်းတို့ ပါဝင် လာစေရန် အားလပ် ချိန် များတွင် ရွေးချယ် လုပ်အောင် သင့် သည်။

၉ စီမံကိန်း မှာ သူတို့ သင်ပြ လာသော သတင်း အချက်အလက် နှင့် လိုအပ်ချက် များကို လည်း အလေးထား စဉ်းစား သင့်ပေသည်။

၁၀ စီမံကိန်း မှာ ၎င်းတို့ ပါဝင် လာစေရန် အလုပ် အကိုင် ဖန်တီးပေး ခြင်းဖြင့် အောင်မြင်ပေသည်။

၄။ ပင့်ကူအိမ်ပြုလောင်း

မြို့နယ် - ဗဟို

ကျေးရွာအုပ်စု - မင်္ဂလာ

ကျေးရွာ - ကီးတာ

ရက်စွဲ - 1.12.20

ကျား - 2 ဦး

မ - 3 ဦး

ပင့်ကူအိမ်သုံးသပ်ခြင်း

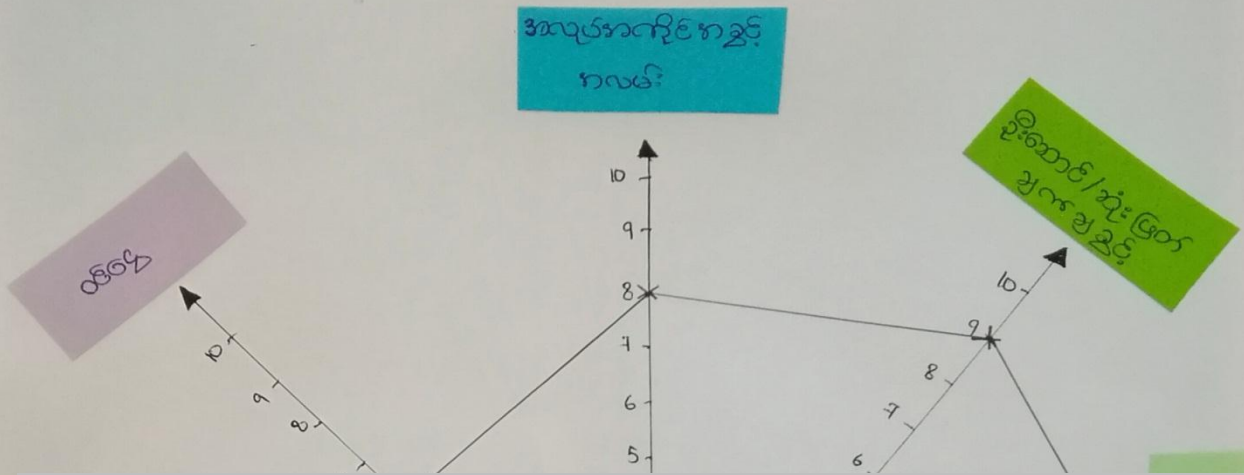

၄။ ကျားမ ပင့်ကူအိမ်သုံးသပ်ခြင်း (Cob Web)

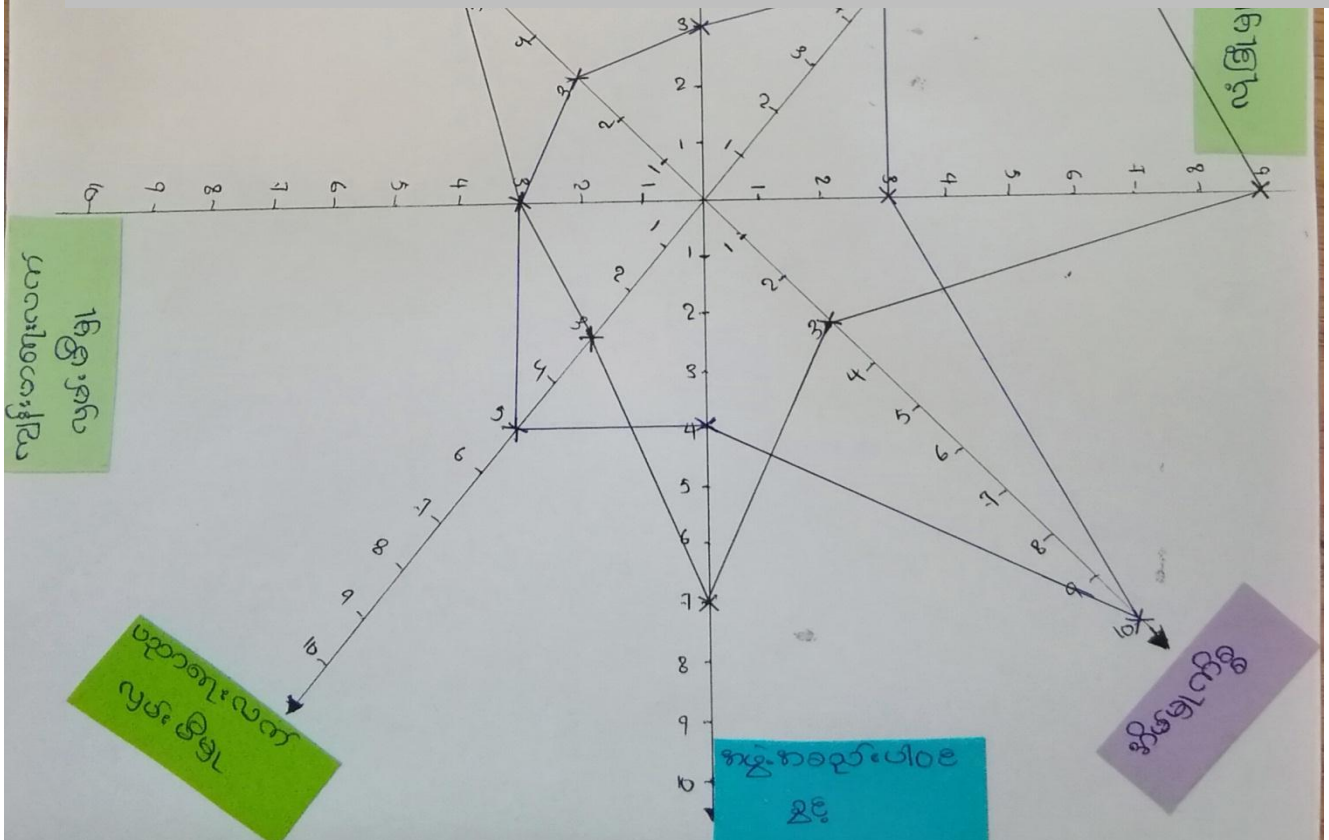

ထုံကျအိမ်ဆွေးနွေးခြင်းနှင့် ဆန်းစစ်ခြင်း

- ၁ အမျိုးသမီးများ သည် ဦးဆောင်မှု၊ အဖွဲ့အစည်း ပါဝင်မှု၊ ဝင်ရောက်မှု၊ အလုပ်အကိုင် အဖွဲ့အစည်း၊ လုံခြုံမှုများတွင် အမျိုးသားများ ထက်အားနည်းနေကြသည်။
- ၂ အမျိုးသမီးများ ဦးဆောင်မှု၊ အဖွဲ့အစည်း ပါဝင်မှု အားနည်းနေခြင်း မှာ အမျိုးသား မြန်ရာပေးမှုအား နည်းခြင်းကြောင့်လည်းကောင်း၊ ရပ်ရွာလူထုမှ ဓားရိုးစွဲ ဓလေ့ကြောင့်လည်းကောင်း အမျိုးသမီးများကို ချင့်လှယ်ထားခြင်းကြောင့်ဖြစ်သည်။
- ၃ အမျိုးသမီးများကို မြန်ရာပေးမှုအား ရာမှ အမျိုးသမီးများ အစွမ်းအင်ကို ဖယ်ရှားပစ်ခြင်း၊ ဗဟုသုတအားနည်းလာခြင်း၊ ပညာနိမ့်ပါးခြင်း၊ အိမ်မှုဧည့်သည် ဘာကဗျာကို နေရာတော်ကြောင့် မပြောရဲ မဆိုရဲဖြစ်လာခဲ့ကြသည်။
- ၄ အမျိုးသမီးများ အနေဖြင့် ဖိတ်ကိုယ်ကို ပုံကြံချစ်မှုအားနည်းလာခြင်းကြောင့်လည်းဖြစ်သည်။
- ၅ ဝင်ရောက်မှု၊ အလုပ်အကိုင် အဖွဲ့အစည်း ရရှိမှု အားနည်းနေခြင်း မှာ အလုပ်အကိုင်များ ပါးခြင်းကြောင့်လည်းကောင်း၊ အိမ်စောင့်ပြုသားရွေး အိမ်စောင့်မှုနှင့် ဘာကဗျာကို နေရာတော်ကြောင့် ဖြစ်သည်။
- ၆ လုံခြုံမှု အားနည်းနေခြင်း မှာ ကိုယ်အဖွဲ့အစည်း တည်ဆောက်ပုံကြောင့် ဖြစ်သည်။
- ၇ အမျိုးသမီးများကို အသိပညာပေး ဖောပေးပွဲများ၊ လုပ်ထိုင် နည်းစားခြင်း၊ လုပ်အားခများ၊ တာဝန်ခြင်း၊ အိမ်မှုတာဝန်ခွဲဝေပေးခြင်း၊ လက်တွဲစစ်ဆေးခြင်းဖြင့် အမျိုးသမီးများကို စွမ်းဆောင်ရည်ဖြင့် တင်ပေးမည်။

၅။ အရင်းအမြစ်အသုံးချမှုပုံစံပြဇယား (Asset Mapping)

မြို့နယ် - လှိုင်ခွဲ
 ကျေးရွာအုပ်စု - မဲလကျ
 ကျေးရွာ - ငါးဘာသာ

ရက်စွဲ - 1.12.20
 ကျား - 2 ဦး
 မ - 3 ဦး

အရင်းအမြစ်ထိန်းချုပ်မှုပုံစံ

Group 1 (Male)	Group 2 (Female)	Group 3 (Male & Female)
လယ်တို့က်	ဈေးရောင်း	TV၊ ရေစာင်း
ဖြူရောင်	ဆီလ	လမ်း
သစ်တက်	စိမ်းမြက်ခွ	လျှပ်စစ်မီး
မီးခက်		သံတာ
ကွန်ပျူတာ		စက်ဘီး
		ကား
		ဆိတ်နား ၁၀ က
		ဒိုင်
		ရေခဲခဲ
		လယ်
		ရက်စာခြံ
		ချောင်း
		စပါးကျို
		ဆီလကယ်
		အိမ်

မြို့နယ် - လှိုင်ဘွဲ့

ရက်စွဲ - 1.12.2011

ကျေးဇူးအုပ်စု - မာလကျာ

ကျား - 2 ခု

ကျေးဇူး - ကီးဝဟာ

မ - 3 ခု

အရင်းအမြစ်သုံးစွဲမှုပုံစံ



ကျွန်ုပ်တို့

အိမ်ထောင်

အရင်း

တံတား

ကား

ရွေးချယ်ခြင်း

ရွာခြင်း

မီးခက်

အိုင်ကယ်

ယာဉ်အိတ်ခက်

စပါးကျို

မြက်ရိတ်ခက်

အိုလာ

သစ်ခက်

ကျောက်ခြင်း

ကျောက်ခြံ

ခက်ခိုက်

TV | စာပေခြင်း

လယ်

အိတ် | နွား | လက်

လမ်း

အိတ်

လျှပ်စစ်မီး

ပိုင်းဆိုင်ရာ ရွေးကောက်ပွဲ ခြင်းနှင့် ဆန်းစစ်ခြင်း

- ၁ လပတ်ညွှန်ခက်၊ မြက်ရိတ်ခက်၊ ဘစ်ခက်၊ ကား၊ ဇီးခက်၊ ကျွန်၊ ပိုက် စသည်တို့ကို အမျိုးသားများက ဆန်းစစ်ခြင်း ပြုကြသည်။ အမျိုးသားများသာ ဆန်းစစ်ခြင်း ပြုကြသည်။
- ၂ ရွေးကောက်ပွဲ၊ ခန့်မှန်းခြင်း၊ ဆိုလာ စသည်တို့ကို အမျိုးသမီးများက ဆန်းစစ်ခြင်း ပြုကြသည်။ အမျိုးသမီးများသာ ဆန်းစစ်ခြင်း ပြုကြသည်။
- ၃ တံတား၊ စက်ဘီး၊ လမ်း၊ ချောင်း၊ လပတ်၊ ခန့်၊ ကျွန်၊ ဘိတ်၊ နှား၊ တက်၊ ကျော၊ ဒါ၊ ဆိုင်ကယ်၊ လျှပ်ဆစ်၊ စသည်တို့ကို အမျိုးသားနှင့် အမျိုးသမီး ညီညွတ်စွာ ဆန်းစစ်ခြင်း ပြုကြသည်။ ဆန်းစစ်ခြင်း ဆိုင်ကယ် ပြုကြသည်။
- ၄ စီးပွားရေး၊ လူမှုရေး၊ ဖွံ့ဖြိုးရေး စသည်တို့ကို အမျိုးသမီးများက ဆန်းစစ်ခြင်း ပြုကြသည်။ အမျိုးသမီးများသာ ဆန်းစစ်ခြင်း ပြုကြသည်။
- ၅ တစ်ခုတစ်ခု (ပုဂ္ဂိုလ်) လျာထားရာ ဆန်းစစ်ခြင်း ဆိုင်ကယ်၊ နှား၊ တက်၊ ကျော၊ ဒါ၊ ဆိုင်ကယ်၊ လျှပ်ဆစ်၊ စသည်တို့ကို အမျိုးသမီးများက ဆန်းစစ်ခြင်း ပြုကြသည်။ အမျိုးသမီးများသာ ဆန်းစစ်ခြင်း ပြုကြသည်။

၆။ အဖွဲ့အစည်းချိတ်ဆက်မှုပြဇယား (Veen Diagram)

မြို့နယ် - လွိုင်ဘွဲ့
 ကျေးရွာအုပ်စု - မဲဇာကျာ
 ကျေးရွာ - ဇီးဘာထ

ရက်စွဲ - 1.12.20
 ကျား - 2 ဦး
 မ - 3 ဦး

စဉ်	ကျေးရွာအုပ်စု၏အဖွဲ့အစည်းများ	စဉ်	ကျေးရွာပြင်ပရှိအဖွဲ့အစည်းများ
၁	၏ပကကမ္ဘွဲ့	၁	မြို့နယ်အုပ်စုအဖွဲ့အစည်းများ
၂	သာဓကနာရေးကမ္ဘွဲ့	၂	ကျွန်းဘရေးဌာန
၃	ကျောင်းကျောင်းကမ္ဘွဲ့	၃	လယ်ယာချိတ်ဆက်ရေးအဖွဲ့အစည်း
၄	အယ်ဒီတာများ	၄	ကျေးလက်ရုံး
၅	လူထုပညာပြုစာအုပ်ကမ္ဘွဲ့	၅	မြို့နယ်ကြက်ခြံရုံး
၆	မီးလင်းရေးအဖွဲ့အစည်း	၆	မြို့နယ်ယာရေးဌာနရုံး
		၇	မြို့နယ်လူထုပညာပြု
		၈	မြို့နယ်လျှပ်စစ်
		၉	ရဲစခန်း

အဖွဲ့အစည်း ချိတ်ဆက်မှုဆွေးနွေးခြင်း နှင့် အကျိုးအမြတ် ဖြစ်ခြင်း

- ၁။ ဆယ်စိတ်ဖြာ သည် အုပ်စုအုပ်စုများနှင့် ချိတ်ဆက်ပြီး ကျေးဇူးပြုရေးကို အဓိက ဦးဆောင် သာ ဖြစ်သည်။
- ၂။ ဂုဏ်ကျေးဇူးကြီး၊ လျှောက်ရေးကြီး၊ အာသာရေးကြီး၊ သာရေး နာရေး ကိစ္စများကို ကျေးဇူးရှိ အဖွဲ့ အစည်း အား လုံး စုပေါင်း လုပ်ဆောင်ကြသည်။
- ၃။ ကျောင်း ကော်မတီသည် အာဇာနည်များနှင့် ပတ်သက်ပြီး အဓိက လုပ်ဆောင်ပေး စေကာ အဖွဲ့ ဖြစ်သည်။
- ၄။ လူထု ဗဟိုပြု အဖွဲ့ ဖွဲ့စည်း ကျင့်အဖွဲ့ အစည်း များ ဝင် အဖွဲ့ သဖွယ် မပါဝင်ပေ။ အ မြို့သား များ သာ ပါဝင်ကြသည်။ (အာဝဇာ)
- ၅။ အုပ်စုအဖွဲ့ အစည်း မြို့သား အဖွဲ့ သဖွယ် များ ပါဝင် မှု ရှိ သည်။
- ၆။ မီးကော်မတီသည် ကျေးဇူး ဖိလမ်းရေး ကိစ္စနှင့် ထက်ထက် နှ့် မြို့ အုပ်စုအဖွဲ့နှင့် ချိတ်ဆက်ဆောင်ရွက်ပေးသည်။
- ၇။ လူထု ဗဟိုပြု ကော်မတီသည် မြို့နယ် လူထု ဗဟိုပြုနှင့် ချိတ်ဆက်ပြီး ကျေးဇူးအုပ်စုနှင့် ဖြိုးရေး ကို အဓိက စဉ်းစား ဆွဲကြသည်။
- ၈။ ဆယ်စိတ်ဖြာ သည် အုပ်စုအုပ်စု အဖွဲ့ များ၊ မြို့နယ်အုပ်စု အဖွဲ့ များ၊ ကျေးလက် များ၊ နိုင်ငံရေး အဖွဲ့၊ မြို့နယ် ကျေးဇူး အဖွဲ့၊ ရေအဖွဲ့၊ Vision Bank စသည် တို့နှင့် ချိတ်ဆက် ပြီး ကျေးဇူး ပြု ရေး အဖွဲ့ ကို လုပ်ဆောင် ကြ သည်။

၈။ ကျေးရွာအချက်အလက်များ(PC 1)

ပုံစံ - ၀ - ၁ ကျေးရွာအခြေခံအချက်အလက်များ (Form PC 1)

လမ်းညွှန်ချက်၊ ကျေးရွာတစ်ရွာသို့ ပထမဆုံးမိတ်ဆက်ခရီးသွားရောက်သောအခါ လူထုစည်းရုံးရေးမှူးသည် ကျေးရွာခေါင်းဆောင်များအား ကျေးရွာအချက်အလက်များကို မေတ္တာရပ်ခံ၍ တောင်းခံရသည်။ ဤအချက်အလက်များကို စီမံကိန်းမိတ်ဆက်အစည်းဝေးမတိုင်မီ တောင်းခံရမည်။ စီမံကိန်းမိတ်ဆက်အစည်းဝေးတွင် လူထုစည်းရုံးရေးမှူးသည် ဤအချက်အလက်များအား စစ်ဆေးပြီး မှန်ကန်အောင် ပြုလုပ်ရမည်။ ပြီးနောက်တွင် လူထုစည်းရုံးရေးမှူးမှ သတင်းအချက်အလက်ထံသို့ Tablets မှ တဆင့် ဖြည့်သွင်းရမည်။

ကျေးရွာခေါင်းဆောင် အမည် - ဦးခင်ဆွေ	ကျေးရွာခေါင်းဆောင်၏ ဖုန်းနံပါတ်	လူထုစည်းရုံးရေးမှူး၏ အမည် စောကျော်ကျော်
ပြည်နယ်၊ တိုင်းဒေသကြီး - ဧရာဝတီ	မြို့နယ် - ပုသိမ်	ကျေးရွာအုပ်စု
		ကျေးရွာ - ဘီးတတ

က။ လူဦးရေ

လူမျိုးစု	အိမ်ထောင်စုအရေအတွက်	ကိုးကွယ်သည့်ဘာသာ	အိမ်ထောင်စုအရေအတွက်
လူမျိုးစု (၁) ဗမာ (အဓိက)	5	ဘာသာ(၁) - ဗုဒ္ဓ	5
လူမျိုးစု (၂) -----		ဘာသာ(၂) -----	
လူမျိုးစု (၃) -----		ဘာသာ(၃) -----	
လူမျိုးစုရော -----		ဘာသာရော -----	
အခြား			
	အရေအတွက်		
မသန်စွမ်းသူများ	1		
သက်ကြီးရွယ်အိုများ (၆၅ နှစ် နှင့် အထက်)	1		
စစ်ဘေးရှောင်	12		

	အမျိုးသား(အရေအတွက်)	အမျိုးသမီး(အရေအတွက်)	စုစုပေါင်းအရေအတွက်
လူဦးရေ			
လူမျိုးစု (၁) ကုန်း(၈၈က)	11	13	24
လူမျိုးစု (၂)-----			
လူမျိုးစု (၃)-----			
အခြား			
အိမ်ထောင်ဦးစီး	2	3	5

(ခ)အခြေခံအဆောက်အအုံ အသုံးအဆောင်များ

စာသင်ကျောင်း	အမှတ် ခြံပိ	ကျန်းမာရေး	အမှတ် ခြံပိ	ဘာသာရေးအဆောက် အအုံများ	အမှတ် ခြံပိ
အထက်တန်းကျောင်း	<input type="checkbox"/>	ဆေးရုံ	<input type="checkbox"/>	ဗေတီ	<input type="checkbox"/>
အလယ်တန်းကျောင်း	<input type="checkbox"/>	ကျန်းမာရေးဌာန	<input type="checkbox"/>	ဘုန်းကြီးကျောင်း	<input type="checkbox"/>
မူလတန်းကျောင်း	<input type="checkbox"/>	ကျန်းမာရေးဌာနခွဲ	<input type="checkbox"/>	ဟိန္ဒူဘုရားကျောင်း	<input type="checkbox"/>
မူကြိုကျောင်း	<input type="checkbox"/>	ဆေးပေးခန်း	<input type="checkbox"/>	ခရစ်ယာန်ကျောင်း	<input type="checkbox"/>
အခြား	<input type="checkbox"/>	အခြား	<input type="checkbox"/>	ဗလီ	<input type="checkbox"/>
				အခြား	<input type="checkbox"/>
မှတ်ချက်		မှတ်ချက်		မှတ်ချက်	

(ဂ) ကျွမ်းကျင်သူများမှတ်တမ်း (ကျေးရွာတွင်နေထိုင်သော သို့မဟုတ် တခြားရွာမှလာရောက်သောကျွမ်းကျင်သူများ)

(၁) စာသင်ကျောင်း			(၂) ကျန်းမာရေး			(၃) လက်မှုပညာရှင်		
	ရွာတွင်နေထိုင်သူ	အခြားရွာမှလာသူ		ရွာတွင်နေထိုင်သူ	အခြားရွာမှလာသူ		ရွာတွင်နေထိုင်သူ	အခြားရွာမှလာသူ
မူလတန်းပြဆရာ/မ	<input type="checkbox"/>	<input type="checkbox"/>	ဆရာဝန်	<input type="checkbox"/>	<input type="checkbox"/>	လက်သမား	<input type="checkbox"/>	<input type="checkbox"/>
အထက်တန်းပြဆရာ/မ	<input type="checkbox"/>	<input type="checkbox"/>	လက်ထောက်ကျန်းမာရေးမှူး	<input type="checkbox"/>	<input type="checkbox"/>	ပန်းရံ	<input type="checkbox"/>	<input type="checkbox"/>
အလယ်တန်းပြဆရာ/မ	<input type="checkbox"/>	<input type="checkbox"/>	အမျိုးသမီးကျန်းမာရေးဆရာမ	<input type="checkbox"/>	<input type="checkbox"/>	လျှပ်စစ်ကျွမ်းကျင်၊ ပီးသမား	<input type="checkbox"/>	<input type="checkbox"/>
မူကြိုဆရာ/မ	<input type="checkbox"/>	<input type="checkbox"/>	သားဖွားဆရာမ	<input type="checkbox"/>	<input type="checkbox"/>	ရေပိုက်သွယ်သူ	<input type="checkbox"/>	<input type="checkbox"/>
အခြား	<input type="checkbox"/>	<input type="checkbox"/>	ပြည်သူ့ကျန်းမာရေးလုပ်သား	<input type="checkbox"/>	<input type="checkbox"/>	စက်ပြင်ဆရာ	<input type="checkbox"/>	<input type="checkbox"/>
မှတ်ချက်			မှတ်ချက်			မှတ်ချက်		

(ဃ) ကျေးရွာသို့ ရောက်ရှိနိုင်သည့်လမ်းအခြေအနေ / ကျေးရွာတစ်ရွာသည် ၎င်း၏ကျေးရွာအုပ်စုနှင့် ဆက်သွယ်ထားသော လမ်းအခြေအနေ (အောက်ပါတို့ကိုပိုင်းပါ)

ကျောက်ကြမ်းလမ်း ကတ္တရာလမ်း ကွန်ကရစ်လမ်း မော်တော်ဆိုင်ကယ်လမ်း
 ကျောက်ခင်းလမ်း မြေသားလမ်း လူသွားလမ်း အခြား _____

(င) ကျေးရွာဖွံ့ဖြိုးမှုစီမံချက် ပိုင်းပါ

- (၁) လူထုပတ်ဝန်းကျင်ထိခိုက်မှုမရှိစေရန် ဤကျေးရွာတွင်ကျေးရွာဖွံ့ဖြိုးမှု စီမံချက်ရှိခဲ့ပါသလား? ရှိပါသည်/မရှိပါ/မသိပါ
- (၂) ရှိခဲ့ပါလျှင် ဤစီမံချက်ကို မည်သည့် ခုနှစ်တွင်ပြင်ဆင်ခဲ့ပါသနည်း? နှစ်-----/မသိပါ
- (၃) ဤစီမံချက်ကို မြို့နယ်မှအတည်ပြုခဲ့ပါသလား? ပြုခဲ့ပါသည်/မပြုခဲ့ပါ /မသိပါ

(စ) ခရီးအကွာအဝေး

(၁) ဤကျေးရွာ၏ပဟိုမှ၎င်းကျေးရွာအုပ်စု၏ပဟိုအထိခရီးဆိုင်မည်မျှကွာဝေးသနည်း? ဖိုင် ၀.၇၅/မသိပါ

(၂) ဤကျေးရွာမှ ၎င်းကျေးရွာအုပ်စုပဟိုအထိသွားလာရာတွင်ကြာမြင့်သည့်အချိန်။

ခြောက်သွေ့ရာသီတွင်ကြာချိန် ၀၀:၀၀ -----ထော်လာဂျီ/မော်တော်ဆိုင်ကယ်/ခြေလျင်/လား/မော်တော်ဘုတ်/
အခြား -----

မိုးရာသီတွင်ကြာချိန် ၀၁:၃၀ -----ထော်လာဂျီ/မော်တော်ဆိုင်ကယ်/ခြေလျင်/လား/မော်တော်ဘုတ်/
အခြား -----

(ဆ) ပတ်ဝန်းကျင်ဆိုင်ရာသဘာဝဘေးအန္တရာယ်

ဤကျေးရွာတွင်ရေကြီးခြင်းကဲ့သို့ သဘာဝဘေးအန္တရာယ်ကျရောက်ဖူးခြင်း ရှိပါသလား။

မရှိပါ ရှိပါသည် ရှိလျှင်ဖော်ပြပါ-----

(ဇ) ကျေးရွာတွင် ဖွဲ့စည်းထားသော အဖွဲ့အစည်းများ

လူထုပဟိုပြုစီမံကိန်းမတိုင်မီ ဤကျေးရွာတွင် ကျေးရွာဖွံ့ဖြိုးရေးအတွက် အစိုးရ(သို့)ရွာသားများကိုယ်တိုင်(သို့) စီမံကိန်းတစ်ခုခုမှ ဖွဲ့စည်းထားသည့် အဖွဲ့အစည်းများရှိပါသလား။

(၁) ----- မရှိပါ -----

(၂) -----

(ဈ) အထွေထွေအုပ်ချုပ်ရေး ဦးစီးဌာန (GAD) မှ မှတ်တမ်းတင်ထားခြင်း

ဤကျေးရွာသည် အထွေထွေအုပ်ချုပ်ရေး ဦးစီးဌာန (GAD) မှ မှတ်တမ်းတင်ထားမှု ရှိပါသလား။

မရှိပါ ရှိပါသည်

ကျေးရွာခေါင်းဆောင်

အမည် ဦးမောင်ဆွေ

လက်မှတ်  နေ့စွဲ ၂၄.၁၁.၂၀

လူထုစည်းရုံးရေးမှူး

အမည် စောကျော်ကျော်

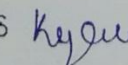
လက်မှတ်  နေ့စွဲ ၂၅.၁၁.၂၀

၉။ စီမံကိန်းစက်ဝန်းအချိန်ဇယား(PC 2)

ပုံစံ - ၀ - ၂ - စီမံကိန်းစက်ဝန်းအချိန်ဇယား (PC 2)

လမ်းညွှန်ချက်၊ သက်ဆိုင်ရာလူထုစည်းရုံးရေးမှူး/လက်ထောက်နည်းပညာမှူးများမှ စီမံကိန်းစက်ဝန်းအသုံးတစ်ခုစီပြီးစီးတိုင်း ကျေးရွာနှင့် ကျေးရွာအုပ်စုအတွက် တြိပုံပုံစံကို ဖြည့်သွင်းရမည်။

စည်းရုံးရေးမှူး/ဝန်ထမ်း အမည် - **ရွှေကျော်ကျော်**

နေ့စွဲ - **၂၀၂၁.၀၅.၂၀**

စက်ဝန်းအားအမှတ်ခြိမ်းပါ စက်ဝန်း(၁) စက်ဝန်း(၂) စက်ဝန်း(၃)
 စက်ဝန်း(၄)

ပြည်နယ်/တိုင်း **ကရင်**၊ မြို့နယ် **အိုင်ဂွေ**၊ ကျေးရွာအုပ်စု - **မင်္ဂလာ**၊ ကျေးရွာ **အိုင်ဂွေ**

စီမံကိန်းဆောင်ရွက်မှုအဆင့်များ	နေ့စွဲ		အစည်းအဝေးတွင်တက်ရောက်သူအရေအတွက်				အိမ်ထောင်စုပေါင်း	အိမ်ထောင်စု %
	စတင်သည်နေ့	ပြီးဆုံးသည်နေ့	အချိုးအစားအရေအတွက်	အချိုးအစားအရေအတွက်	အိမ်ထောင်စုအရေအတွက်	လူမျိုးစုတက်ရောက်သူအရေအတွက်နှင့် လူမျိုးစုအမည်		
၁။ ကျေးရွာစီမံကိန်း မိတ်ဆက်အစည်းအဝေး	၂၀.၁၁.၂၀	၂၀.၁၁.၂၀	၂	၃	၅	ကျွန် (၅)	၅	၁၀၀%
၂။ ကျေးရွာစွဲမြဲရေးစီမံချက်ရေးဆွဲခြင်းအစည်းအဝေး	၂၀.၁၁.၂၀	၂၀.၁၁.၂၀	၂	၃	၅	ကျွန် (၅)	၅	၁၀၀%
၃။ ကျေးရွာအုပ်စု လုပ်ငန်းဆုံးဖြတ်ချက်ချသည့်အစည်းအဝေး								
၄။ မြို့နယ်အဆင့် စီမံကိန်းရေးဆွဲရေးနှင့် အကောင်အထည်ဖော်ရေးအကော်မတီ၏ စီမံကိန်း သုံးသပ်မှုအစည်းအဝေး	၂၁.၁၂.၂၀	၂၁.၁၂.၂၀	၀	၀	၀	၀		
၅။ မြို့နယ် စီမံကိန်းရေးဆွဲရေးနှင့် အကောင်အထည်ဖော်ရေး ကော်မတီ၏ဆုံးဖြတ်မှုကို ရွာသို့ အသိပေးအကြောင်းကြားသည့် အစည်းအဝေး								
၆။ စီမံကိန်းလုပ်ငန်းစွဲစီမံချက်ရေးဆွဲခြင်းအစည်းအဝေး								
၆.၁။ စီမံကိန်းလုပ်ငန်း အကောင်အထည်ဖော်ရေးအစီအစဉ် ရေးဆွဲခြင်း								

၈။ လူထုစီမံကိန်း၏ လာမည့် (၄) နှစ်အတွက် အကျုံးဝင်သော ဦးစားပေး ဖွံ့ဖြိုးတိုးတက်မှု လုပ်ငန်း အစီအစဉ်များအားဖော်ပြပါ။

ဦးစားပေး အဆင့် သတ်မှတ်ချက်	ကျေးရွာအတွက် ဦးစားပေး ဖွံ့ဖြိုးတိုးတက်မှု လုပ်ငန်းစဉ်များ	အဆိုပြုသူ(အမျိုးသားများ/အမျိုးသမီးများ/အမျိုးသား+အမျိုးသမီး)	အခန်းကဏ္ဍ	ခန့်မှန်း ကုန်ကျစရိတ်	အကျိုးခံစားခွင့်ရှိသူ ခန့်မှန်းခြေ အရေအတွက်		
					ကျား	မ	ပေါင်း
၁	ကြိုးတံတားတည်ဆောက်ခြင်း။	က. + မ.	လမ်းဖျား ဆက်ဆွယ်ခြင်း။		၁၁	၁၃	၂၄
၂	ကျွန်းဆက်လှေခြင်း	၁၁	ပဉ္စာတူး။		၁၁	၁၃	၂၄
၃	စိမ့်ခပ်ဖျားဆွယ်တန်းခြင်း	၁၁	ရေပေးစနစ်။		၁၁	၁၃	၂၄
၄							
၅							
၆							

၉။ လူထုစီမံကိန်း၏ လာမည့် (၄) နှစ်အတွက် အကျုံးဝင်သော ဦးစားပေး ဖွံ့ဖြိုးတိုးတက်မှု လုပ်ငန်း အစီအစဉ်များအားဖော်ပြပါ။

အဆင့်	ကျေးရွာအတွက် ဦးစားပေး ဖွံ့ဖြိုးတိုးတက်မှု လုပ်ငန်းစဉ်များ	အဆိုပြုသူ (အမျိုးသားများ/အမျိုးသမီးများ/အမျိုးသား+အမျိုးသမီး)	အခန်းကဏ္ဍ
၁	ဆက်ပြင်ဆင်တန်း	က	အသက်မွေးဝမ်းကျောင်း
၂	ဆုံလမ်းလမ်းဆေးလှေငယ်	မ	ဗိုလ်လမ်းဆေး
၃			
၄			
၅			

ခေါင်းဆောင်၊ ကျေးရွာစီမံကိန်းအထောက်အကူပြုကော်မတီမှအတည်ပြုသည်။

အမည် - ဦးဖေမောင် ဆွေ - လက်မှတ် - ဆွေ - နေ့စွဲ - ၂၄. ၁၁. ၂၀

၁၁။ အစည်းဝေးမှတ်တမ်းများ

အစည်းအဝေးမှတ်တမ်း

ကျေးရွာအမည်

အိ-သာထ

အချိန်/နေ့ရက်

26.11.2020

ကျေးရွာအုပ်စုအမည်

ခဲလရော

နေရာ

- ဘုန်းကြီးကျောင်း

အစည်းအဝေးပြုလုပ်ရခြင်းအကြောင်းအရာ (ပု+ဒွ)ကြိမ်ကျေးရွာအစည်းဝေး

ဆွေးနွေးချက်နှင့် ဆုံးဖြတ်ချက်

မူဝါဒပြုပြင်ရေးအဖွဲ့ဝင်များ၊ ဒုတိယဗဟိုကော်မတီဝင်များ၊ အတွက်
 (ပု+ဒွ)ကြိမ်အစည်းဝေးကို မှီရက်ကျေးရွာ ဘုန်းကြီးကျောင်း
 တွင် ကျင်းပခဲ့သည်။ အစည်းဝေးတွင် မူဝါဒရေးရာကော်မတီဝင်များ၊ အ
 ရင်းကော်မတီဝင်များ၊ အစည်းဝေးပြုလုပ်ရခြင်း၊ ဂုဏ်ထူးချွန်ချက်ကို ပြောကြား
 ခဲ့သည်။

ကျေးရွာအုပ်စုအဖွဲ့ဝင်များ၊ အဖွဲ့ဝင်များ၊ ပြောကြားပြော
 ဒုတိယဗဟိုကော်မတီဝင်များ၊ အတွက်ကြိုတင်ပြင်ဆင်ရန် နှင့် ရွာသားများ
 ပိုမိုပူးပေါင်းပါဝင်ကြရန် အဖွဲ့ဝင်များ၊ အဖွဲ့ဝင်များ ပြောကြားခဲ့သည်။

ထို့နောက် ယခင်ဗဟိုကော်မတီဝင်များ၊ အစည်းဝေးအကြောင်း
 ဖြစ်ရခြင်း၊ အကြောင်းများ ပြန်လည်ဆွေးနွေးပြောဆိုကြသည်။

၁၂။ ကဏ္ဍအလိုက်ဦးစားပေးဖွံ့ဖြိုးရေးလုပ်ငန်းစဉ်များ

ကျေးရွာ - သီးသတ္တ		ကဏ္ဍအလိုက်ဦးစားပေးလုပ်ငန်းချုပ်စာတား						
ကဏ္ဍ	ဦးစားပေးအဆင့်	လုပ်ငန်းအမျိုးအစား	အဆိုပြုသူ			ခုနှစ်	ဆောင်ရွက်မည့်အဖွဲ့အစည်းအဖွဲ့အစည်းအဖွဲ့အစည်း	ဖွဲ့စည်း
			ကျား	မ	ကျား + မ			
အခြေခံအဆောက်အအုံ (လမ်း၊ ကန်၊ အိမ်၊ စီးပွားရေး)	၁။	ဦးစားပေး: တည်ဆောက်ခြင်း			✓	2021	CDD	
	၂။	စီမံခန့်ခွဲရေးအဖွဲ့အစည်း			✓	2021	CDD/DRD	
	၃။							
လူမှုရေး၊ စီးပွားရေး၊ ကျန်းမာရေး၊ ပညာရေး၊ အားကစား၊ အခြားအဖွဲ့အစည်း	၁။	အသင့်ကျောင်းဆောက်လုပ်ခြင်း			✓	2022	CDD	
အထောက်အပံ့ပေးခြင်း	၁။	ဝက်ပြင်ထပ်တန်း	✓			2021	DRD	
အခြားအဖွဲ့အစည်းများ	၁။	ဆိုင်ခန်း၊ လမ်း၊ စား			✓	2022	DRD	