

ပြည်ထောင်စုသမ္မတမြန်မာနိုင်ငံတော်အစိုးရ
စိုက်ပျိုးရေး၊ မွေးမြူရေးနှင့်ဆည်မြောင်းဝန်ကြီးဌာန
ကျေးလက်ဒေသဖွံ့ဖြိုးတိုးတက်ရေးဦးစီးဌာန
လွိုင်ကော်-ရှားတောမြို့နယ်



လူထုပဟိုပြုစီမံကိန်း

National Community Driven Development Project



ကျေးရွာဖွံ့ဖြိုးရေးအစီအစဉ် (၂၀၁၇-၂၀၁၈)

Village Development Plan (VDP)

လွိုင်ကော်မြို့နယ်၊ ထီးစဲခါးကျေးရွာအုပ်စု၊ ထီးစဲခါးကျေးရွာ

မာတိကာ

အကြောင်းအရာ	စာမျက်နှာ
၁။ မြို့နယ်ပြမြေပုံ	၃
၂။ အုပ်စုမြေပုံ	၄
၃။ အုပ်စုတွင်ပါဝင်သော ကျေးရွာများစာရင်း	၅
၄။ ကျေးရွာသမိုင်းကြောင်း (ကျေးရွာအခြေခံအချက်အလက်များ)	၆
၅။ လူထုပူးပေါင်းပါဝင်သော လူမှုဆန်းစစ်ခြင်းနှင့် အကဲဖြတ်ခြင်းလုပ်ငန်းစဉ် (PSA/PRA) အကျဉ်းချုပ်ဇယား	၇
၆။ လူမှုရေး နှင့် အရင်းအမြစ်ပြမြေပုံ	၈
၇။ လူမှုရေး နှင့် အရင်းအမြစ်ပြမြေပုံသုံးသပ်ချက်	၉
၈။ ဥစ္စာနေကြွယ်ဝမှုအဆင့် သတ်မှတ်ချက်ပြပုံ	၁၀
၉။ ဥစ္စာနေကြွယ်ဝမှုအဆင့် သတ်မှတ်ချက်ဇယားသုံးသပ်ချက်	၁၁
၁၀။ ရာသီခွင်ပြဇယား	၁၂
၁၁။ ရာသီခွင်ပြဇယားသုံးသပ်ချက်	၁၃
၁၂။ အရင်းအမြစ်အသုံးပြုမှုနှင့်ထိန်းချုပ်မှု	၁၄-၁၅
၁၃။ အရင်းအမြစ် အသုံးပြုမှုနှင့် ထိန်းချုပ်မှုသုံးသပ်ချက်	၁၆
၁၄။ ပင့်ကူအိမ်ပြပုံ (ကျား၊မ)	၁၇
၁၅။ ပင့်ကူအိမ်သုံးသပ်ချက် (ကျား၊မ)	၁၈
၁၆။ အဖွဲ့အစည်းချိတ်ဆက်မှုပြပုံ	၁၉
၁၇။ အဖွဲ့အစည်းချိတ်ဆက်မှုပြပုံသုံးသပ်ချက်	၂၀
၁၈။ ကော်မတီဝင်များစာရင်း	၂၁-၂၂
၁၉။ ကျေးရွာအချက်အလက်များ (ပုံစံ-၁)	၂၃-၂၄-၂၅
၂၀။ စီမံကိန်းအချိန်ဇယား (ပုံစံ-၂)	၂၆
၂၁။ ကျေးရွာဖွံ့ဖြိုးရေးဦးစားပေးအစီအစဉ် (ပုံစံ-၃)	၂၇-၂၈
၂၂။ အစည်းအဝေးမှတ်တမ်းများ	၂၉
၂၃။ ကဏ္ဍအလိုက် ဦးစားပေးဖွံ့ဖြိုးရေးလုပ်ငန်းစဉ်များ	၃၀
၂၄။ ဦးစားပေးလုပ်ငန်းများ ရွေးချယ်ခြင်းဇယား	၃၁-၃၂
၂၅။ ကျေးရွာဖွံ့ဖြိုးရေးအစီအစဉ်ဆောင်ရွက်မှု မှတ်တမ်းဓာတ်ပုံများ	၃၃

ကျေးရွာအုပ်စုမြေပုံ



ကျေးရွာအုပ်စုတွင် ပါဝင်သော ကျေးရွာများစာရင်း

စဉ်	ကျေးရွာအုပ်စုအမည်	ကျေးရွာအမည်	မှတ်ချက်
၁။	ထီးစဲခါး	ထီးစဲခါး	
၂။	ထီးစဲခါး	ကျိုင်းတုံ	
၃။	ထီးစဲခါး	ဝမ်ခိုင်း	
၄။	ထီးစဲခါး	ကုန်းမိုကို	
၅။	ထီးစဲခါး	နန်းဟူး	
၆။	ထီးစဲခါး	နန်းဟူးစံပြ	
၇။	ထီးစဲခါး	ကွန်နား	
၈။	ထီးစဲခါး	ကွန်နားကလိုးရှု	
၉။	ထီးစဲခါး	ဒေါဆော်ဝဲ	
၁၀။	ထီးစဲခါး	လင်ဖုံကြီး	
၁၁။	ထီးစဲခါး	ဝမ်ပန်	
၁၂။	ထီးစဲခါး	မိုက်တိန်းဆုံ	
၁၃။	ထီးစဲခါး	နားကွယ်	
၁၄။	ထီးစဲခါး	ရေကန်	
၁၅။	ထီးစဲခါး	ဘုရားဖြူ	
၁၆။	ထီးစဲခါး	ဒေါတဟေး	
၁၇။	ထီးစဲခါး	ကုန်းပေါင်း	

လူထုပဟိုပြုစီမံကိန်းမှ လူထုပူးပေါင်းပါဝင်သောနည်းဖြင့် ဒုတိယနှစ်စီမံကိန်း

မိတ်ဆက်အစည်းအဝေး

(၂၀၁၇/၂၀၁၈) ခုနှစ်

ကျေးရွာအုပ်စုအမည် - ထီးစဲခါး ကျေးရွာအမည် - ထီးစဲခါး ရက်စွဲ - ၁၄.၁၀.၂၀၁၇

၁။ ကျေးရွာသမိုင်းကြောင်း

ထီးစဲခါးကျေးရွာသည် ရှေးလူကြီးသူမများ၏ ပြောစကားအရ ရွာဟောင်းကို မြန်မာသက္ကရာဇ် ၁၂၀၀ ခုနှစ်၊ ခရစ်နှစ် ၁၈၃၉ ခုနှစ်ခန့်က စတင်တည်ထောင်ခဲ့သည်။ ထီးစဲခါးရွာ၏ ရှေးအမည်မှာ ထီးစဲခရာရွာဟု ကယားနာမည် ရှိခဲ့ကြောင်း ကာလရှေ့လျှောက်အခါမှာ ထီးစဲခါးရွာဟု အမည်တွင် ခေါ်တွင်ကြောင်းသိရပါသည်။

ထီးစဲခါးရွာဟောင်းမှမြန်မာသက္ကရာဇ် ၁၃၀၆ ခု၊ ခရစ်နှစ် ၁၉၄၅ ခုနှစ်တွင် ပျက်စီး သွားခဲ့ပါသည်။ ထိုသို့ပျက်စီးပြီးနောက် ၂ နှစ်ခန့်အကြာ မြန်မာနိုင်ငံလွတ်လပ်ရေးရပြီးနောက် ဇော်ဘွား များအုပ်ချုပ်လာသောခေတ်တွင် ထီးစဲခါးမြို့ပိုင်မှ ထီးစဲခါးကျေးရွာအုပ်စုခေါ်လာကြောင်း၊ ထီးစဲခါး ရွာမှ အုပ်စုအမည်ဖြင့် ယခင်ကပင် ရှိခဲ့ကြောင်း သိရပါသည်။

ထီးစဲခါးကျေးရွာ၏ မြောက်ဘက်တွင် နန်းတဘက်ချောင်းတစ်ချောင်းရှိသည်။ ဤချောင်းမှ စီးဆင်းလာသောရေသည် ရွာ၏အရှေ့ဘက်တွင် ယခုထင်ရှားကျော်ကြားနေသော ကယားပြည်နယ်၏ အထင်ကရနေရာဖြစ်သော ထီးစဲခါးရေတံခွန်ပေါ်ပေါက်ခဲ့ပါသည်။

ထီးစဲခါး ကျေးရွာသူကျေးရွာသားများသည် နန်းတဘက်ချောင်းကို အမှီပြု၍ မှီခိုကာ လယ်ယာများကိုလည်း လုပ်ကိုင်စားသောက်ကြခြင်း ဖြစ်သည်။

လူထုပူးပေါင်းပါဝင်သော လူမှုဆန်းစစ်ခြင်းနှင့် အကဲဖြတ်ခြင်းလုပ်ငန်းစဉ် (PSA/PRA)
အကျဉ်းချုပ်ဇယား

စဉ်	အကြောင်းအရာ	ရက်စွဲ	ဦးတည်အုပ်စု	တက်ရောက်သူ			အဓိကဆွေးနွေးချက်များ
				ကျား	မ	ပေါင်း	
၁	လူမှုရေးအရင်းအမြစ်ပြ မြေပုံ (social Map/ Resource Map)	၁၄.၁၀.၂၀၁၇	ရပ်မိ၊ရပ်ဖ ကော်မတီဝင်များ	၅၁	၄၄	၉၅	အိမ်အမျိုးအစားများ၊အခြေခံ အဆောက်အဦးများ၊လမ်းပန်း ဆက်သွယ်ရေးအခြေအနေ၊ လယ်ယာမြေမြစ်ချောင်း၊ ရေတွင်းရေကန်သစ်တောများ
၂	ဥစ္စာနေကြွယ်ဝမှု အဆင့်သတ်မှတ်ချက် (Wealth Ranking)	၁၄.၁၀.၂၀၁၇	ချမ်းသာ၊ အလယ်အလတ်၊ နွမ်းပါးအုပ်စု	၅၁	၄၄	၉၅	ကျေးရွာလူမှုစီးပွားအုပ်စုများ၊ ခွဲခြားသတ်မှတ်နိုင်ရေးအတွက် အခြေခံစံနှုန်းများသတ်မှတ်ခြင်း ကျေးရွာသားများနှင့်အများ သဘောတူခွဲခြားသတ်မှတ်ခြင်း
၃	ပိုင်ဆိုင်မှုသုံးသပ်ခြင်း	၁၄.၁၀.၂၀၁၇	ကော်မတီဝင်၊ အမျိုးသမီး၊ အမျိုးသားများ	၅၁	၄၄	၉၅	အမျိုးသမီးနှင့် အမျိုးသားများ ပိုင်ဆိုင်ပြီး ထိန်းချုပ်ထားသည့် ပိုင်ဆိုင်မှု(သို့) အရင်းအမြစ် များကို သုံးသပ်ခြင်း
၄	ရာသီခွင်ပြက္ခဒိန် (Seasonal Calender)	၁၄.၁၀.၂၀၁၇	ကော်မတီဝင်၊ အမျိုးသမီး၊ အမျိုးသားများ	၅၁	၄၄	၉၅	ရာသီဥတု၊စိုက်ပျိုးသီးနှံများ၊ လယ်ယာလုပ်ငန်းများ၊ ဝင်ငွေထွက်ငွေ၊ မွေးမြူရေး လုပ်ငန်းများ၊
၅	ပင့်ကူအိမ်ကွန်ယက် (Spider Web)	၁၄.၁၀.၂၀၁၇	အမျိုးသား၊ အမျိုးသမီးများ	၅၁	၄၄	၉၅	အမျိုးသား၊အမျိုးသမီးများ တန်းတူအခွင့်အရေးရရှိမှုနှင့် မရရှိသည့်အကြောင်းအရင်းများ
၆	အဖွဲ့အစည်းချိတ်ဆက်ပုံ (Venn Diagram)	၁၄.၁၀.၂၀၁၇	ကျေးရွာလူမှုဖွံ့ဖြိုးရေး အဖွဲ့၊ အုပ်ချုပ်ရေးအဖွဲ့၊ ကျေးရွာစီထောက်အဖွဲ့	၅၁	၄၄	၉၅	ကျေးရွာတွင်ရှိအဖွဲ့အစည်းများ နှင့်ဖွံ့ဖြိုးရေးလုပ်ငန်းအတွက် ချိတ်ဆက်ဆောင်ရွက်လုပ်ကိုင်မှု

ကျေးရွာ၏ လူမှုရေးအရင်းအမြစ်ပြုမြေပုံရေးဆွဲခြင်း

ကျေးရွာအုပ်စုအမည် - ထီးစဲခါး ကျေးရွာအမည် - ထီးစဲခါး ရက်စွဲ - ၁၄.၁၀.၂၀၁၇

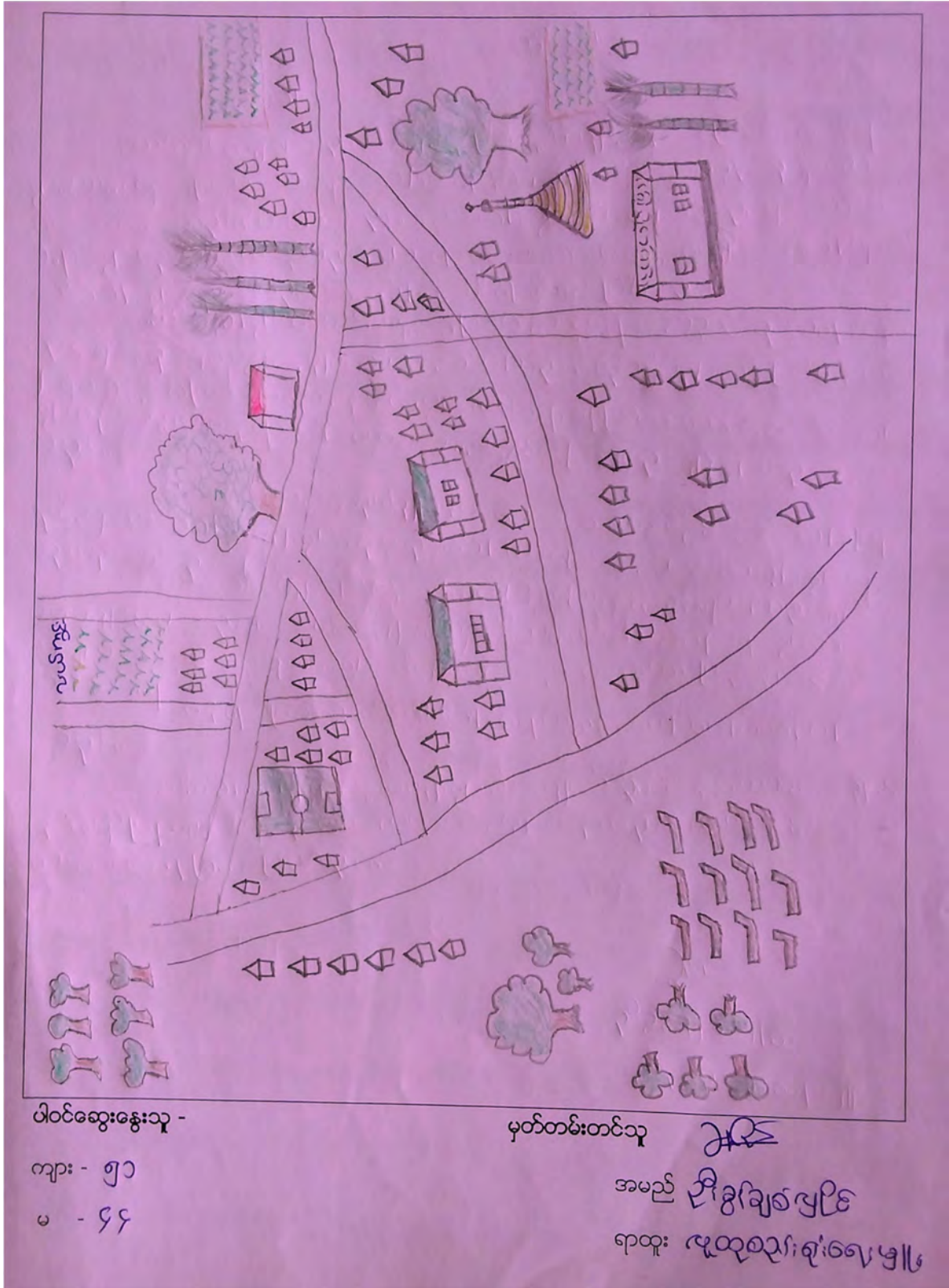

လူမှုရေး နှင့် အရင်းအမြစ်ပြု မြေပုံ သုံးသပ်ချက်

ထီးစဲခါးကျေးရွာသည် အိမ်ခြေစုစုပေါင်း (၂၃၄)အိမ် ရှိပြီး အမျိုးသမီးဦးဆောင်သော အိမ်ထောင်စုမှာ အိမ် (၃၀) ရှိပါသည်။ ထီးစဲခါးကျေးရွာတွင် နေထိုင်သော လူမျိုးစုမှာ ဗမာ၊ ရှမ်းနှင့် ကယန်းလူမျိုးစုတို့ ဖြစ်ကြပါသည်။ တစ်ရွာလုံးမှာ ဗုဒ္ဓဘာသာကို ကိုးကွယ်ယုံကြည်ကြပါသည်။ ကျေးရွာတွင် အပိုင်း (၁)၊ အပိုင်း (၂) ဟူ၍ ရှိပါသည်။

ထီးစဲခါးကျေးရွာတွင် နေထိုင်ကြသော ကျေးရွာသူ ကျေးရွာသားများသည် များသောအားဖြင့် တောင်ယာ၊ လယ်ယာ၊ စပါး၊ ပြောင်း၊ ပဲစင်းငုံတို့ကို အဓိကစိုက်ပျိုး၍ အသက်မွေးဝမ်းကျောင်းပြုကြပါသည်။ တချို့မှာ အခြားဒေသ နှင့် နိုင်ငံခြားသို့ အလုပ်သွားရောက် လုပ်ကိုင်ကြသူများလည်း ရှိပါသည်။ ကြက်၊ ဝက်၊ နွားနှင့် ငါးမွေးမြူရေးလုပ်ငန်း အနည်းငယ် လုပ်ကိုင်ကြသည်။

ထီးစဲခါးကျေးရွာတွင် ဘုန်းကြီးကျောင်း၊ မူလတန်းကျောင်း၊ မူကြိုကျောင်းနှင့် ဆေးပေးခန်းရှိပါသည်။ လျှပ်စစ်မီးကိုလည်း ၂၀၁၆-၂၀၁၇ ခုနှစ်တွင် ရရှိပြီး ဖြစ်ပါသည်။ အားကစားအတွက် ဘော်လုံးကွင်းလည်း ရှိသည်။ ကျေးရွာတွင် အစည်းအဝေးများပြုလုပ်ပါက ဘုန်းကြီးကျောင်းတွင်သာ ပြုလုပ်နေရသဖြင့် ကျေးရွာခန်းမဆောင်လိုအပ်နေပါသည်။

ထီးစဲခါးကျေးရွာတွင် လွန်ခဲ့သော (၅)နှစ်အတွင်းတွင် အားသာချက်အနေဖြင့် ဆေးပေးခန်းများနှင့် လျှပ်စစ်မီးများရရှိလာပါသည်။ အားနည်းချက်အနေဖြင့် စိုက်ပျိုးသီးနှံများ ဈေးနှုန်းကျဆင်းပြီး မြေဩဇာနှင့် မျိုးစေ့ဈေးနှုန်း မြင့်တက်လာသည်။ စိုက်ခင်းများ ပိုးကျမှုနှင့် တောင်ယာနေရာရှားပါးမှု ပြဿနာဖြစ်ပေါ်လျက်ရှိပါသည်။

ဥစ္စာနေအဆင့် ခွဲခြားမှု စံနမူနာပုံစံ

ကျေးရွာအုပ်စုအမည် - ထီးစဲခါး

ကျေးရွာအမည် - ထီးစဲခါး

ရက်စွဲ - ၁၄.၁၀.၂၀၁၇

အမျိုးအစား	သတ်မှတ်ချက်/ညွှန်းကိန်းများ	အိမ်ထောင်စု အရေအတွက်	ရာခိုင်နှုန်း
ချမ်းသာ	တိုက် ၂ထပ်၊ လယ်၁၀ဧက၊ တောင်ယာ၅ဧက၊ ကား၊ ထွန်စက်၊ ဆိုင်ကယ်၊ တီဗွီ	၅	၄%
အလယ်အလတ်	ပျဉ်ထောင်အိမ်၊ လယ်(၅)ဧကအထက်၊ မြို့၊ ဆိုင်ကယ်၊ ထော်လာဂျီ၊ ကိုင်းရှည်၊ ဆိုင်ကယ်၊ တီဗွီ၊ ဖုန်း	၄၅	၃၄%
ဆင်းရဲ/နွမ်းပါး	လက်လုပ်လက်စား၊ ထရုံအိမ်၊ ပျဉ်ထောင်အိမ်၊ လယ်ယာမရှိ၊ သား/သမီးများပြား၊ စက်ဘီး၊ တီဗွီ၊ ဖုန်း	၈၄	၆၂%
စုစုပေါင်းအိမ်ထောင်စု		၁၃၄	၁၀၀%

ပါဝင်ဆွေးနွေးသူ -

ကျား - ၅၁ ဦး

မ - ၄၄ ဦး

မှတ်တမ်းတင်သူ -

အမည် - ဦးခွန်ချစ်လှိုင်

ရာထူး - လူထုစည်းရုံးရေးမှူး

ဥစ္စာနေကြွယ်ဝမှုဇယား သုံးသပ်ချက်

ထီးခဲခါးကျေးရွာတွင် အိမ်ထောင်စု စုစုပေါင်း (၁၃၄)အိမ်ရှိပြီး ချမ်းသာ အုပ်စု၊ အလယ်အလတ်အုပ်စုနှင့် နွမ်းပါးအုပ်စုဟူ၍ အဆင့် (၃)ဆင့် သတ်မှတ်ထား ပါသည်။ ချမ်းသာသော အုပ်စုမှာ အိမ်ခြေစုစုပေါင်း (၅)အိမ်ရှိပြီး ရာခိုင်နှုန်းအားဖြင့် (၄)ရာခိုင်နှုန်း ရှိပါသည်။ ချမ်းသာအုပ်စုဟု သတ်မှတ်ခြင်းမှာ တိုက် (၂)ထပ်၊ လယ် (၁၀)ဧက၊ တောင်ယာ (၅)ဧက၊ ကား၊ ထွန်စက်၊ တီဗွီ၊ ဆိုင်ကယ်တို့ကို ပိုင်ဆိုင် ထားသောကြောင့်ဖြစ်သည်။ သားသမီးများကိုလည်း အထက်တန်းအထိ ကျောင်းထား ပေးနိုင်သည်။

အလယ်အလတ်အုပ်စုမှာ တိုက်တစ်ထပ်၊ လယ် (၅)ဧက၊ ခြံ (၂)ဧက၊ ဆိုင်၊ တီဗွီ၊ ထော်လာဂျီတို့ကို ပိုင်ဆိုင်ခြင်းကြောင့် အလယ်အလတ်အုပ်စု သတ်မှတ်ခြင်း ဖြစ်ပါသည်။ အိမ်ခြေ (၄၅)အိမ်ရှိပြီး ရာခိုင်နှုန်းအားဖြင့် (၃၄)ရာခိုင်နှုန်း ရှိပါသည်။ အလယ်အလတ်အုပ်စုမှာ သားသမီးများကိုလည်း အထက်တန်းအထိ ကျောင်းထား နိုင်ပါသည်။

နွမ်းပါးအုပ်စုမှာ အိမ်ခြေ (၈၄)ရှိပြီး ရာခိုင်နှုန်းအားဖြင့် (၆၂)ရာခိုင်နှုန်း ရှိပါသည်။ နွမ်းပါးအုပ်စုဟု သတ်မှတ်ခြင်းမှာ ထရုံကာအိမ်၊ စက်ဘီးတို့ကိုသာ ပိုင်ဆိုင်ပြီး တစ်ရက်လုပ်တစ်ရက်စားသော အိမ်ထောင်စုများ ဖြစ်ပါသည်။ နွမ်းပါးရသော အကြောင်းရင်းမှာ အလုပ်အကိုင်၊ အခွင့်အလမ်းနည်းပါးခြင်း၊ အရင်းအနှီးမရှိခြင်း၊ အသိပညာ ဗဟုသုတနည်းပါးခြင်းတို့ကြောင့် ဖြစ်ပါသည်။

ရာသီခွင်ပြကွဲဒိန်

ရာသီခွင်ပြကွဲဒိန်

အကြောင်းအရာ	တန်ခူး	ကဆုန်	နယုန်	ဝါဆို	ဝါခေါင်	တော်သလင်း	သီတင်းကျွတ်	တန်ဆောင်မုန်း	နတ်တော်	ပြာသို	တပို့တွဲ	တပေါင်း
ရာသီဥတု												
စိုက်ပျိုးရေး		ပြောင်းစိုက်	စပါးစိုက်	စပါးစိုက်	စပါးစိုက်		ကြက်သွန်စိုက်	ကောက်ရိတ်ခင်း ကြက်သွန်စိုက်	ကောက်ရိတ်ခင်း ကြက်သွန်စိုက်	ကောက်ရိတ် ကြက်သွန်စိုက်	ကြက်သွန် ပေါင်းလျက်	ကြက်သွန်စိုက်
ဝင်ငွေ/ထွက်ငွေ		၁၁ ၁၁၁	၁၁၁	၁၁၁	၁		၁၁	၁၁ ၁၁၁	၁၁ ၁၁၁	၁	၁	၁
ကျန်းမာရေး	ဝမ်းပျက် ဝမ်းလျှော	ဝမ်းလျှော ဝမ်းလျှော					ကိုက်ခဲ ဖျားနာ	ကိုက်ခဲ ဖျားနာ				
ပွဲလမ်းသဘင်	သင်္ကြန်ပွဲ			ဝါဆို ဖိုးကပ်			ဘုန်းကြီး ကျောင်းတက်ပွဲ/ သင်္ကြန်ကြီးကျောင်း တိုင်ပွဲ	တန်ဆောင် တိုင်ပွဲ			ထမပွဲ	
သောက်သုံးရေ ရရှိမှု	-----	-----	-----	-----	-----	-----	-----	-----	-----	-----	-----	-----
အစားအစာလုံလပ်မှု												

ပါဝင်ဆွေးနွေးသူ

ကျား- ၂ ငါးဦး

မ- ၁ ဦး

မှတ်တမ်းတင်သူ

အမည် ဦးအောင်လှိုင်

ရာထူး လူထုစည်းရုံးရေးဌာန

ရာသီခွင်ပြ ပြက္ခဒိန် သုံးသပ်ချက်

ထီးခဲခါးကျေးရွာတွင် တန်ခူး၊ ကဆုန်၊ နယုန်လတွင် မိုးရွာတတ်ပြီး သီတင်းကျွတ်၊ တန်ဆောင်မုန်းလ တွင် မိုးများကုန်ဆုံးတတ်သည်။ ဝါဆို၊ ဝါခေါင်လတွင် မိုးများပြီး ရေကြီးတတ်သည်။ ရေများကြီးလာပါက စပါးပင်များမြုပ်ကုန်၍ အရှုံးများသည်။ တောင်သူ လယ်သမားများဖြစ်သောကြောင့် ရာသီဥတုပေါ်မူတည်၍ ဝါဆို၊ ဝါခေါင်လတွင် စပါး၊ ပြောင်း၊ ပဲစင်းငုံတို့ကို စတင်စိုက်ပျိုးကြပြီး သီတင်းကျွတ်၊ တန်ဆောင်မုန်းတွင် စပါး၊ ပြောင်းတို့ကို ရိတ်သိမ်းကြသည်။ ပြာသိုလတွင် ကြက်သွန်စိုက်ပျိုးကြပြီး တပေါင်းလတွင် နှုတ်ယူကြသည်။

ဝင်ငွေထွက်ငွေအနေဖြင့် ကဆုန်၊ နယုန်လတွင် စိုက်ပျိုးရာသီဖြစ်သောကြောင့် ထွက်ငွေများလေ့ရှိသည်။ သီးနှံထွက်ချိန်ဖြစ်သော သီတင်းကျွတ်၊ တန်ဆောင်မုန်းလတွင် ဝင်ငွေ များသည်။ သို့သော် အိမ်ထောင်စုတိုင်း မဟုတ်ချေ။ ကျန်းမာရေးအနေဖြင့် ဝါဆို၊ ဝါခေါင်လတွင် သွေးလွန်တုပ်ကွေးရောဂါ ဖြစ်လေ့ဖြစ်ထ ရှိပါသည်။

ကဆုန်လတွင် ပဋ္ဌာန်းပွဲတော်၊ တန်ခူး၊ သီတင်းကျွတ်လတွင် အခါတွင်း ဘုန်းကြီးကျောင်းတက်ပွဲနှင့် တပေါင်းလတွင် တပေါင်းပွဲ ရှိပါသည်။ ဝါဆိုလမှ တပို့တွဲလအထိတွင် သောက်သုံးရေလုံလောက်ပြီး ကျန်လများတွင် သောက်သုံးရေ မလုံလောက်သော အခက်အခဲ ကြုံတွေ့ရသည်။ တန်ခူးလနှင့် သီတင်းကျွတ်လတွင် သီးနှံရောင်းရသောကြောင့် ဝမ်းစာဖူလုံမှု ရှိပါသည်။

အရင်းအမြစ်သုံးစွဲမှုပုံစံပြဇယား

ကျေးရွာအုပ်စုအမည် - ထီးစဲခါး

ကျေးရွာအမည် - ထီးစဲခါး

ရက်စွဲ - ၁၄.၁၀.၂၀၁၇

ကျား	မ	ကျား + မ
<p>ဆန်စက်</p> <p>ကိုင်း၌ ဖွန်စက်</p> <p>ဆော်လာဇိုစက်</p> <p>ကား</p> <p>ကားကွင်း</p>	<p>အပ်ချုပ်စက်</p>	<p>လမ်း</p> <p>ဇာချောင်း</p> <p>လယ်ကွင်း</p> <p>ဇာကွန်စင်</p> <p>သစ်ပိုင်</p> <p>ဆေး</p> <p>ဘုန်းကြီးကျောင်း</p> <p>အာသင်ကျောင်း</p> <p>နတ်စင်</p> <p>အကြည်တိုက်</p> <p>မူကြီးကျောင်း</p>

အရင်းအမြစ်ထိန်းချုပ်မှု ပုံစံပြဇယား

ကျေးရွာအုပ်စုအမည် - ထီးစဲခါး

ကျေးရွာအမည် - ထီးစဲခါး

ရက်စွဲ - ၁၄.၁၀.၂၀၁၇

ကျား	မ	ကျား + မ
ကစားကွင်း	နာပ်ချုပ်စက်	လယ်ကွင်း
ကိုင်းရှည်စက်		ကြက်သွန်ခင်း
ဆန်စက်		
ထော်လာဂျီစက်		
ကား		
သင်္ချိုင်း		
အာသင်ကျောင်း		
မူကြိုကျောင်း		
ဆေးကု		
ဘုန်းကြီးကျောင်း		
နတ်စင်		
လမ်းမကြီး		
ဇာကျောင်း		

ပါဝင်ဆွေးနွေးသူ -

ကျား - ၅၁ ဦး

မ - ၄၄ ဦး

မှတ်တမ်းတင်သူ -

အမည် - ဦးခွန်ချစ်လှိုင်

ရာထူး - လူထုစည်းရုံးရေးမှူး

အရင်းအမြစ်ထိန်းချုပ်မှုပုံစံဇယား သုံးသပ်ချက်

ထီးခဲခါးကျေးရွာတွင်ရှိသော အရင်းအမြစ်များမှာ ကြက်၊ ဝက်၊ နွား၊ လမ်း၊ တံတား၊ ဘောလုံးကွင်း၊ မီးဖိုချောင်၊ အပ်ချုပ်စက်၊ စက်အမျိုးမျိုး၊ လယ်၊ ကား၊ ရေချောင်း၊ ဘုန်းကြီးကျောင်း၊ ဆေးပေးခန်း၊ ထော်လာဂျီ၊ ဗုန်းအိပ်၊ ပေါက်ပြား၊ ဆိုင်ကယ် စသည်တို့ ရှိပါသည်။ အရင်းအမြစ်သုံးစွဲမှုတွင် အမျိုးသားများသည် စက်အမျိုးမျိုး၊ ထော်လာဂျီ စသည် တို့ကို သုံးစွဲပြီး အမျိုးသမီးများမှာ အပ်ချုပ်စက်သာ သုံးစွဲပါသည်။ ကျန်ရှိသော အရင်းအမြစ်များကို အမျိုးသားအမျိုးသမီးများက အတူတကွ သုံးစွဲကြပါသည်။

အပ်ချုပ်စက်သည် အမျိုးသမီးသာ ထိန်းချုပ်ပြီး စက်အမျိုးမျိုး၊ စာသင်ကျောင်း၊ ဘုန်းကြီးကျောင်းတို့ကို အမျိုးသားများက ထိန်းချုပ်ကြပါသည်။ လယ်ယာ၊ ကြက်၊ ဝက်၊ နွားစသည်တို့ကို အတူတကွ ထိန်းချုပ်ရပါသော်လည်း ဆုံးဖြတ်ချက်ချခြင်း၊ ပြုပြင်ထိန်းသိမ်း ခြင်းတို့ကို များသောအားဖြင့် အမျိုးသားကသာ ဆောင်ရွက်ပါသည်။ အရင်းအမြစ်တိုင်းကို အတူတကွ ထိန်းချုပ်၍မရနိုင်ပါ။ အမျိုးသမီးများ ထိန်းချုပ်ဆုံးဖြတ်ချက်ချမှု အားနည်းရ ခြင်းမှာ အမျိုးသားများက အခွင့်အလမ်းမပေးခြင်း၊ ကြောက်ရွံ့စိတ်ရှိနေခြင်းတို့ကြောင့် ဖြစ်ပါသည်။

ပင့်ကူအိမ်သုံးသပ်ခြင်းပြပုံ

ကျေးရွာအုပ်စုအမည် - ထီးစဲခါး

ကျေးရွာအမည် - ထီးစဲခါး

ရက်စွဲ - ၁၄.၁၀.၂၀၁၇

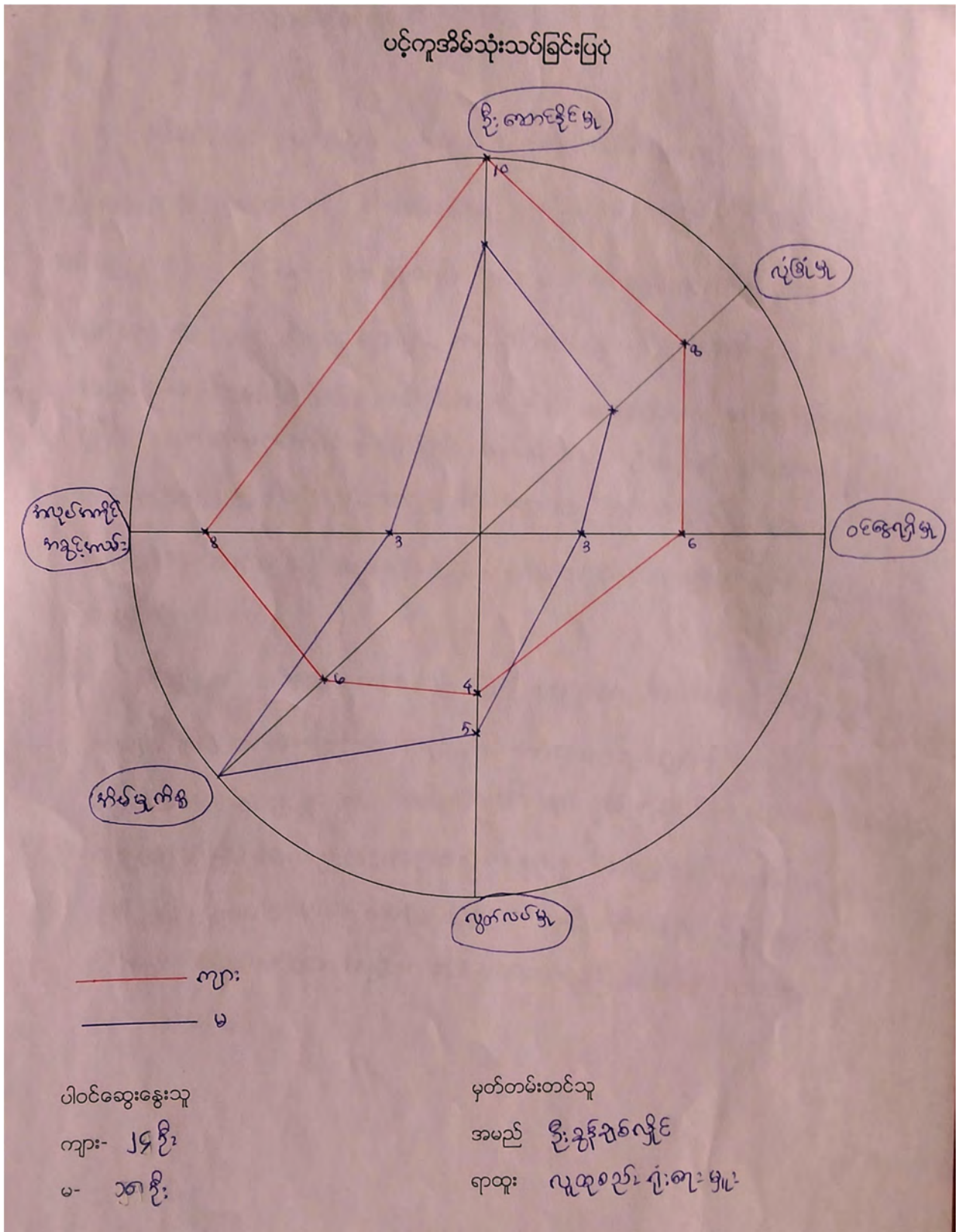

ပင့်ကူအိမ် သုံးသပ်ချက်

ထီးစဲခါးကျေးရွာတွင် အမျိုးသား၊ အမျိုးသမီးများကို ပင့်ကူအိမ်ဖြင့် သုံးသပ်ဆွေးနွေးသောအခါ ပါဝင်ဦးဆောင်ခွင့်၊ လုပ်ပိုင်ခွင့်နှင့် ဝင်ငွေရရှိမှုတို့မှာ အမျိုးသမီး များသည် အမျိုးသားများထက် ပို၍အားနည်းနေသည်ကို တွေ့ရသည်။ အမျိုးသမီးများ ပို၍အားနည်းရခြင်းမှာ အခွင့်အလမ်းနည်းပါးခြင်း၊ အိမ်ထောင်ဦးစီး အမျိုးသားက အခွင့်အလမ်းမပေးခြင်း၊ ရှက်ကြောက်စိတ်ရှိနေခြင်း၊ အမျိုးသမီး ခွန်အားဗလ အားနည်း နေခြင်းကြောင့် ဖြစ်ပါသည်။ အမျိုးသမီးများသည် အိမ်မှုကိစ္စများတွင် အမျိုးသားထက် ပို၍လုပ်နေရခြင်း၊ ကလေးထိန်းနေရခြင်းကြောင့်လည်း ဖြစ်သည်။

သို့သော် တောင်ယာလယ်ယာသွားခြင်း၊ ပါဝင်လုပ်ဆောင်မှုတို့သည် အမျိုးသား ထက် အမျိုးသမီးက အားသာနေသည်ကို တွေ့ရပါသည်။ ထို့ကြောင့် ကျေးရွာတွင် အမျိုးသမီး စွမ်းရည်မြှင့်တင်တန်းပေးခြင်း၊ ကျေးရွာဖွံ့ဖြိုးရေး လုပ်ငန်းဆောင်ရွက်ရာတွင် အမျိုးသမီးများအား လက်တွဲခေါ်ယူခြင်း၊ ပူးပေါင်းပါဝင်စေခြင်းဖြင့် အမျိုးသမီးများ ပိုမိုတက်ကြွလာပြီး ရှက်ကြောက်စိတ်မရှိဘဲ စွမ်းဆောင်ရည် ပိုမိုမြင့်မားလာမည် ဖြစ်ပါသည်။

ကျေးရွာချိတ်ဆက်မှု သုံးသပ်ချက်

ထီးခဲခါးကျေးရွာ၏ အဖွဲ့အစည်းချိတ်ဆက်မှုကို ကြည့်ခြင်းအားဖြင့် ကျေးရွာအတွင်း တွင် အုပ်ချုပ်ရေးမှူးအဖွဲ့၊ ဂေါပကအဖွဲ့၊ လူငယ်အဖွဲ့၊ လူမှုရေးအဖွဲ့၊ စိတ်တူကိုယ်တူအဖွဲ့ ဟူ၍ အဖွဲ့ (၅)ဖွဲ့ ရှိပါသည်။ ကျေးရွာပြင်ပမှ လာရောက်ချိတ်ဆက်သော အဖွဲ့များမှာ UNDP, SCI, World Vision , ကရုဏာအဖွဲ့နှင့် CDP အဖွဲ့ဟူ၍ (၅)ဖွဲ့ ရှိပါသည်။

အုပ်ချုပ်ရေးမှူးအဖွဲ့၊ ဂေါပကအဖွဲ့တို့သည် ကျေးရွာဖွံ့ဖြိုးရေးအတွက် ပြင်ပမှ လာရောက်ချိတ်ဆက်သော အဖွဲ့များကို ကူညီဆောင်ရွက်ပေးခြင်း ကျေးရွာတွင် ပြဿနာများ တစ်စုံတစ်ခုဖြစ်ပေါ်လာပါက ကိုင်တွယ်ဖြေရှင်း ပေးရသည်။ လူငယ်အဖွဲ့နှင့် စိတ်တူကိုယ်တူအဖွဲ့မှာ သာရေးနာရေးကိစ္စ၊ ပွဲလမ်းသဘင်စသည်တို့တွင် ပါဝင်ကူညီ ဆောင်ရွက်ပေးရသည်။ လူမှုရေး အဖွဲ့မှာ သက်ကြီးရွယ်အိုတို့ကို ကူညီဆောင်ရွက်ပေးပါသည်။

ကျေးရွာပြင်ပမှ ဖြစ်သော World Vision, SCI, ကရုဏာအဖွဲ့တို့သည် ကျန်းမာရေး နှင့်ပတ်သက်သော ဟောပြောပွဲများပြုလုပ်ခြင်း၊ ဆေးခြင်ထောင်များပေးခြင်း၊ ရေစည်၊ အိမ်သာ၊ မီးဖို၊ ဆေးပစ္စည်းများကို ကူညီထောက်ပံ့ပေးပါသည်။ UNDP အဖွဲ့နှင့် CDP အဖွဲ့မှာတော့ ကျေးရွာတွင် လိုအပ်သောဖွံ့ဖြိုးရေးလုပ်ငန်း လမ်း၊ တံတား၊ ရေစည်တို့ကို ကူညီ ဆောင်ရွက်ပေးပါသည်။

ကျေးရွာစီ/ထောက်ကော်မတီဖွဲ့စည်းပုံဇယား

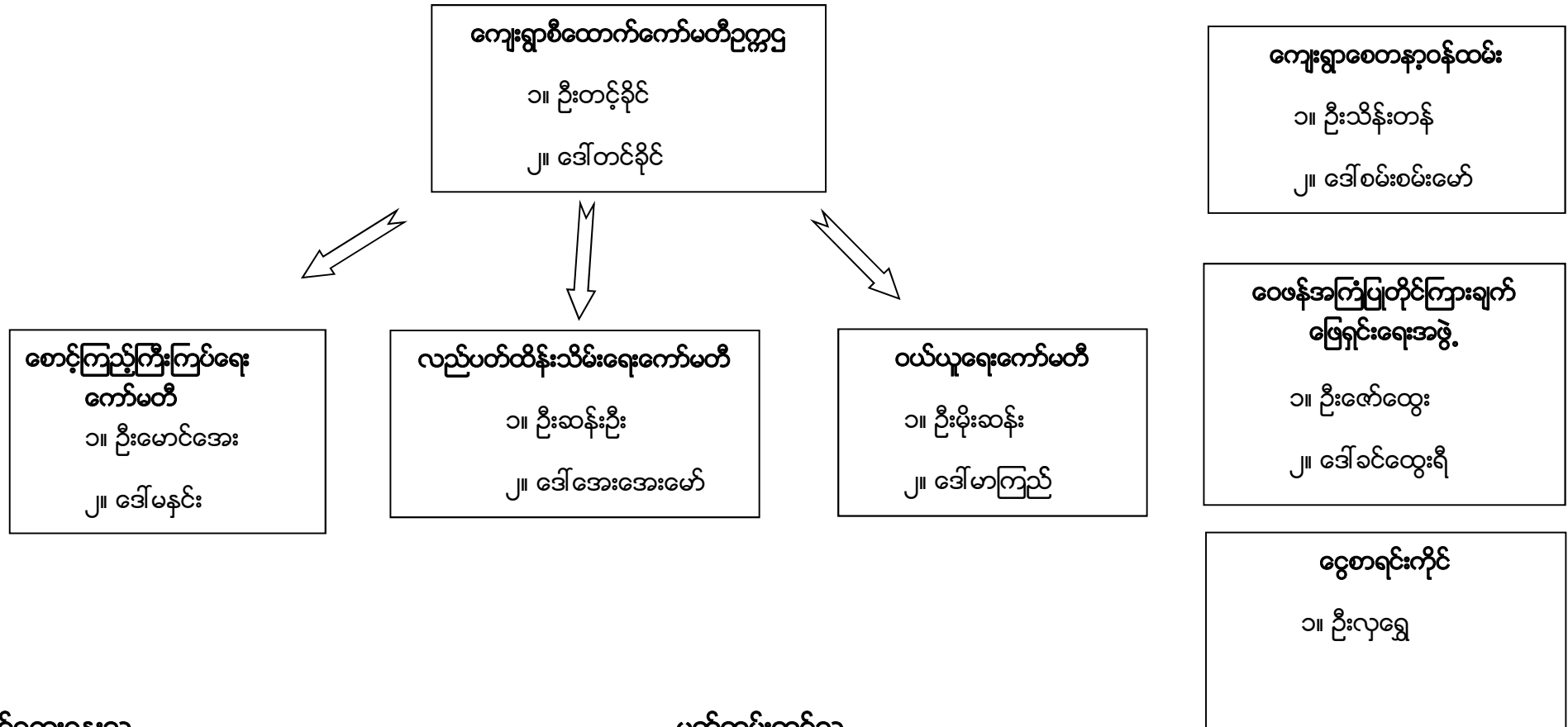

ပါဝင်ဆွေးနွေးသူ

- ကျား - ၂၈ ဦး
- မ - ၂၇ ဦး

မှတ်တမ်းတင်သူ

- အမည် - ဦးစိုင်းဇော်ထွန်း
- ရာထူး - လူထုစည်းရုံးရေးမှူး

ကျေးရွာအုပ်စုစီတောက်ကော်မတီဖွဲ့စည်းပုံဇယား

ကျေးရွာအုပ်စုစီတောက်ကော်မတီဥက္ကဋ္ဌ

၁။ ဦးစိုင်းအွမ်ခေးလှိုင်
၂။ ဒေါ်နန်းဟန်ယဉ်ငယ်

ဘဏ္ဍာရေးဆပ်ကော်မတီ

ဥက္ကဋ္ဌ

၁။ ဦးစိုးဝင်း

စာရင်းကိုင်

၁။ ဦးမောင်သာ

အဖွဲ့ဝင် (ငွေထိန်း)

၁။ ဒေါ်တူးမြာ

အုပ်စုကော်မတီအဖွဲ့ဝင်များ

၁။ ဦးမာကု	၁၄။ ဒေါ်နန်းဒွီး
၂။ ဒေါ်ဘီးမို	၁၅။ ဒေါ်မငယ်
၃။ ဦးစိုင်းစံလှ	၁၆။ ဦးကီးရယ်
၄။ ဦးတင့်ခိုင်	၁၇။ ဒေါ်စံကူး
၅။ ဒေါ်တင်ခိုင်	၁၈။ ဦးစူးရယ်
၆။ ဒေါ်ဘယ်ရောနီကာ	၁၉။ ဦးစိုင်းခမ်းမှူး
၇။ ဦးမောင်စိန်	၂၀။ ဒေါ်နန်းရွှေမွန်း
၈။ ဒေါ်နန်းငွေ	၂၁။ ဦးစိုင်းလိတ်
၉။ ဒေါ်နန်းရွှေနွယ်	၂၂။ ဒေါ်နန်းထွေးခမ်း
၁၀။ ဦးမောင်ရွှေ	၂၃။ ဦးဘဲရယ်
၁၁။ ဦးဂျိုဝါးနာ	၂၄။ ဒေါ်အဲလိဇဘက်
၁၂။ ဒေါ်အယ်လင်းနာ	၂၅။ ဦးစိုင်းမိုးဦး
၁၃။ ဦးတိကျော်	

ပါဝင်ဆွေးနွေးသူ -

ကျား - ဦး

မ - ဦး

မှတ်တမ်းတင်သူ -

အမည် - ဦးစိုင်းဇော်ထွန်း

ရာထူး - လူထုစည်းရုံးရေးမှူး

ပုံစံ - ၈ - ၁ ကျေးရွာအခြေခံအချက်အလက်များ (Form PC 1)

လမ်းညွှန်ချက်။ ကျေးရွာတစ်ရွာသို့ ပထမဆုံးမိတ်ဆက်ခရီး သွားရောက်သောအခါ လူထုစည်းရုံးရေးမှူးသည် ကျေးရွာ ခေါင်းဆောင်များအား ကျေးရွာအချက်အလက်များကို မေတ္တာရပ်ခံ၍ တောင်းခံရသည်။ ဤအချက်အလက်များကို စီမံကိန်း မိတ်ဆက်အစည်းဝေးမတိုင်မီတောင်းခံရမည်။ စီမံကိန်းမိတ်ဆက်အစည်းဝေးတွင် လူထုစည်းရုံးရေးမှူးသည် ဤအချက်အလက် များအား စစ်ဆေးပြီး မှန်ကန်အောင်ပြုလုပ်ရမည်။ ပြီးနောက်တွင် လူထုစည်းရုံးရေးမှူးမှ သတင်းအချက်အလက်ထံသို့ Tablets မှ တာဆင့် ဖြည့်သွင်းရမည်။

ကျေးရွာခေါင်းဆောင် အမည်	ကျေးရွာခေါင်းဆောင်၏ ဖုန်းနံပါတ်	လူထုစည်းရုံးရေးမှူး၏ အမည်
ပြည်နယ်/တိုင်းဒေသကြီး	မြို့နယ်	ကျေးရွာ
	ကျေးရွာအုပ်စု	

က။ လူဦးရေ

လူမျိုးစု	အိမ်ထောင်စုအရေအတွက်	ကိုးကွယ်သည့်ဘာသာ	အိမ်ထောင်စုအရေအတွက်
လူမျိုးစု (၁) --- ချမ်း ---	၆၀	ဘာသာ (၁) --- ဗုဒ္ဓ ---	၇၇၄
လူမျိုးစု (၂) --- ကယား ---	၁၄	ဘာသာ (၂) -----	
လူမျိုးစု (၃) --- မွန် ---	၆၀	ဘာသာ (၃) -----	
လူမျိုးစုရော -----		ဘာသာရော -----	
အခြား			
	အရေအတွက်		
မသန်စွမ်းသူများ	၆		
သက်ကြီးရွယ်အိုများ (၆၅ နှစ် နှင့် အထက်)	၂၅		
စစ်ဘေးရှောင်	-		

	အမျိုးသား (အရေအတွက်)	အမျိုးသမီး (အရေအတွက်)
လူဦးရေ	၂၅၀	၃၃၀
လူမျိုးစု (၁) --- ချမ်း ---	၁၂၀	၁၅၀
လူမျိုးစု (၂) --- ကယား ---	၂၀	၃၀
လူမျိုးစု (၃) --- မွန် ---	၁၁၀	၁၅၀
အခြား		
အိမ်ထောင်ဦးစီး	၇၀၄	၃၀

(ခ) အခြေခံအဆောက်အအုံ အသုံးအဆောင်များ

စာသင်ကျောင်း	အမှတ် ခြံပိ	ကျန်းမာရေး	အမှတ် ခြံပိ	ဘာသာရေး အဆောက် အအုံများ	အမှတ် ခြံပိ
အထက်တန်းကျောင်း	<input type="checkbox"/>	ဆေးရုံ	<input type="checkbox"/>	စေတီ	<input checked="" type="checkbox"/>
အလယ်တန်းကျောင်း	<input type="checkbox"/>	ကျန်းမာရေးဌာန	<input checked="" type="checkbox"/>	ဘုန်းကြီးကျောင်း	<input checked="" type="checkbox"/>
မူလတန်းကျောင်း	<input checked="" type="checkbox"/>	ကျန်းမာရေးဌာနခွဲ	<input type="checkbox"/>	ဟိန္ဒူဘုရားကျောင်း	<input type="checkbox"/>
မူကြိုကျောင်း	<input checked="" type="checkbox"/>	ဆေးပေးခန်း	<input checked="" type="checkbox"/>	ခရစ်ယာန်ကျောင်း	<input type="checkbox"/>
အခြား	<input type="checkbox"/>	အခြား	<input type="checkbox"/>	ဗလီ	<input type="checkbox"/>
				အခြား	<input type="checkbox"/>
မှတ်ချက် ကိုယ်ထူ ကိုယ်ထ		မှတ်ချက်		မှတ်ချက်	

(ဂ) ကျွမ်းကျင်သူများမှတ်တမ်း (ကျေးရွာတွင်နေထိုင်သော သို့မဟုတ် တခြားရွာမှလာရောက်သော ကျွမ်းကျင်သူများ)

(၁) စာသင်ကျောင်း			(၂) ကျန်းမာရေး			(၃) လက်မှုပညာရှင်		
	ရွာတွင်နေ ထိုင်သူ	အခြားရွာမှ လာသူ		ရွာတွင်နေ ထိုင်သူ	အခြား ရွာမှ လာသူ		ရွာတွင် နေထိုင်သူ	အခြားရွာ မှလာသူ
မူလတန်းပြဆရာ/မ	<input type="checkbox"/>	<input checked="" type="checkbox"/>	ဆရာဝန်	<input type="checkbox"/>	<input type="checkbox"/>	လက်သမား	<input checked="" type="checkbox"/>	<input type="checkbox"/>
အထက်တန်းပြဆရာ/မ	<input checked="" type="checkbox"/>	<input type="checkbox"/>	လက်ထောက် ကျန်းမာရေးမှူး	<input type="checkbox"/>	<input type="checkbox"/>	ပန်းရံ	<input checked="" type="checkbox"/>	<input type="checkbox"/>
အလယ်တန်းပြဆရာ/မ	<input type="checkbox"/>	<input type="checkbox"/>	အမျိုးသမီးကျန်းမာရေး ဆရာမ	<input type="checkbox"/>	<input type="checkbox"/>	လျှပ်စစ်ကျွမ်းကျင်၊ မီးသမား	<input type="checkbox"/>	<input type="checkbox"/>
မူကြိုဆရာ/မ	<input checked="" type="checkbox"/>	<input type="checkbox"/>	သားဖွားဆရာမ	<input checked="" type="checkbox"/>	<input type="checkbox"/>	ရေငိုက်သွယ်သူ	<input type="checkbox"/>	<input type="checkbox"/>
အခြား	<input type="checkbox"/>	<input type="checkbox"/>	ပြည်သူ့ကျန်းမာရေးလုပ်သား	<input type="checkbox"/>	<input type="checkbox"/>	စက်ပြင်ဆရာ	<input checked="" type="checkbox"/>	<input type="checkbox"/>
မှတ်ချက်				မှတ်ချက်				မှတ်ချက်

(ဃ) ကျေးရွာသို့ ရောက်ရှိနိုင်သည့် လမ်းအခြေအနေ / ကျေးရွာတစ်ရွာသည် ၎င်း၏ ကျေးရွာအုပ်စုနှင့် ဆက်သွယ်ထားသော လမ်းအခြေအနေ (အောက်ပါတို့ကိုဝိုင်းပါ)

- ကျောက်ကြမ်းလမ်း
- ကျောက်ခင်းလမ်း
- ကတ္တရာလမ်း
- မြေသားလမ်း
- ကွန်ကရစ်လမ်း
- လူသွားလမ်း
- မော်တော်ဆိုင်ကယ်လမ်း
- အခြား _____

(င) ကျေးရွာဖွံ့ဖြိုးမှုစီမံချက်

- (၁) လူထုဗဟိုပြုစီမံကိန်းမစတင်မီ ဤကျေးရွာတွင်ကျေးရွာဖွံ့ဖြိုးမှု စီမံချက်ရှိခဲ့ပါသလား?
- (၂) ရှိခဲ့ပါလျှင် ဤစီမံချက်ကို မည်သည့် ခုနှစ်တွင်ပြင်ဆင်ခဲ့ပါသနည်း?
- (၃) ဤစီမံချက်ကို မြို့နယ်မှအတည်ပြုခဲ့ပါသလား?

- ဝိုင်းပါ
- ရှိပါသည်/မရှိပါ/မသိပါ
- နှစ်-----/မသိပါ
- ပြုခဲ့ပါသည်/မပြုခဲ့ပါ /မသိပါ

(စ) ခရီးအကွာအဝေး

(၁) ဤကျေးရွာ၏ဗဟိုမှ ၎င်းကျေးရွာအုပ်စု၏ဗဟိုအထိ ခရီးမိုင်မည်မျှကွာဝေးသနည်း? မိုင်-----/မသိပါ

(၂) ဤကျေးရွာမှ ၎င်းကျေးရွာအုပ်စုဗဟိုအထိ သွားလာရာတွင်ကြာမြင့်သည့်အချိန်။

ခြောက်သွေ့ရာသီတွင်ကြာချိန်----- ထော်လာဂျီ/မော်တော်ဆိုင်ကယ်/ခြေလျင်/လား/မော်တော်ဘုတ်/
အခြား -----

မိုးရာသီတွင်ကြာချိန်----- ထော်လာဂျီ/မော်တော်ဆိုင်ကယ်/ခြေလျင်/လား/မော်တော်ဘုတ်/
အခြား -----

(ဆ) ပတ်ဝန်းကျင်ဆိုင်ရာ သဘာဝဘေးအန္တရာယ်

ဤကျေးရွာတွင် ရေကြီးခြင်းကဲ့သို့ သဘာဝဘေးအန္တရာယ်ကျရောက်ဖူးခြင်း ရှိပါသလား။

မရှိပါ ရှိပါသည် ရှိလျှင်ဖော်ပြပါ ရေကြီးခြင်းနှင့် သဘာဝ ချောင်း

(ဇ) ကျေးရွာတွင် ဖွဲ့စည်းထားသော အဖွဲ့အစည်းများ

လူထုဗဟိုပြုစီမံကိန်းမတိုင်မီ ဤကျေးရွာတွင် ကျေးရွာဖွံ့ဖြိုးရေးအတွက် အစိုးရ (သို့) ရွာသားများကိုယ်တိုင်(သို့) စီမံကိန်းတစ်ခုခုမှ ဖွဲ့စည်းထားသည့် အဖွဲ့အစည်းများရှိပါသလား။

(၁) ၇၄ ဗီဒီယို စာအုပ် မတင်အဖွဲ့

(၂) ၇၄ ဗီဒီယို စာအုပ် ရေးအဖွဲ့

(ဈ) အထွေထွေအုပ်ချုပ်ရေး ဦးစီးဌာန (GAD) မှ မှတ်တမ်းတင်ထားခြင်း

ဤကျေးရွာသည် အထွေထွေအုပ်ချုပ်ရေး ဦးစီးဌာန (GAD) မှ မှတ်တမ်းတင်ထားမှု ရှိပါသလား။

မရှိပါ ရှိပါသည်

ကျေးရွာခေါင်းဆောင်

အမည် ဦးအိမ်ခြင်

လက်မှတ် [Signature] နေ့စွဲ 23.1.2017

လူထုစည်းရုံးရေးမှူး

အမည် ဦးစိန်ချန်

လက်မှတ် [Signature] နေ့စွဲ 23.1.2017

ပုံစံ - ၈ - ၂ - စီမံကိန်းစက်ဝန်းအချိန်ဇယား (PC 2)

လမ်းညွှန်ချက်။ သက်ဆိုင်ရာလူထုစည်းရုံးရေးမှူး/လက်ထောက်နည်းပညာမှူးများမှ စီမံကိန်းစက်ဝန်းအဆင့်တစ်ခုစီပြီးစီးတိုင်း ကျေးရွာနှင့် ကျေးရွာအုပ်စုအတွက် ဤပုံစံကို ဖြည့်သွင်းရမည်။

စည်းရုံးရေးမှူး/ဝန်ထမ်း အမည် **ဒါဗျာရ်ဗျဇ်**

နေ့စွဲ **၀၄.၀၀.၂၀၂၃**

စက်ဝန်းအားအမှတ်ခြစ်ပါ စက်ဝန်း(၁) စက်ဝန်း(၂) စက်ဝန်း(၃)
 စက်ဝန်း (၄)

ပြည်နယ်/တိုင်း **ကယား** မြို့နယ် **ဖျိုဆောင်း** ကျေးရွာအုပ်စု **ထိစံဒါး** ကျေးရွာ **ထိစံဒါး**

စီမံကိန်းဆောင်ရွက်မှုအဆင့်များ	နေ့စွဲ		အစည်းအဝေးတွင်တက်ရောက်သူအရေအတွက်			
	စတင်သည့်နေ့	ပြီးဆုံးသည့်နေ့	အမျိုးသားအရေအတွက်	အမျိုးသမီးအရေအတွက်	အိမ်ထောင်စုအရေအတွက်	လူမျိုးစုတက်ရောက်သူအရေအတွက် နှင့် လူမျိုးစုအမည်
၁။ ကျေးရွာစီမံကိန်း မိတ်ဆက်အစည်းအဝေး	၀၄.၀၀.၂၀၂၃	၀၄.၀၀.၂၀၂၃	၅၀	၄၄	၉၅	မဟာ - ၄၁ ကယား - ၁၄ ဒါဗျာရ်ဗျဇ် - ၂၀ အခြား - ၂၄
၂။ ကျေးရွာဖွံ့ဖြိုးရေး စီမံချက်ရေးဆွဲခြင်းအစည်းအဝေး	၀၄.၀၀.၂၀၂၃	၀၄.၀၀.၂၀၂၃	၅၁	၄၄	၉၅	မဟာ - ၄၁ ကယား - ၁၄ ဒါဗျာရ်ဗျဇ် - ၂၀ အခြား - ၂၄
၃။ ကျေးရွာအုပ်စု လုပ်ငန်းဆုံးဖြတ်ချက်ချသည့်အစည်းအဝေး	၀၄.၀၀.၂၀၂၃	၀၄.၀၀.၂၀၂၃	၄၂	၃၃	၅၃	ကယား - ၁၄ ဒါဗျာရ်ဗျဇ် - ၁၀ မဟာ - ၁၀ မဟာ - ၁၀ ကယား - ၁၄ ဒါဗျာရ်ဗျဇ် - ၃၆
၄။ မြို့နယ်အဆင့် စီမံကိန်းရေးဆွဲရေး နှင့် အကောင်အထည်ဖော်ရေးကော်မတီ၏ စီမံကိန်း သုံးသပ်မှုအစည်းအဝေး	၀၄.၀၂.၂၀၂၃	၀၄.၀၂.၂၀၂၃	မလို	မလို	မလို	မလို
၅။ မြို့နယ် စီမံကိန်းရေးဆွဲရေး နှင့် အကောင်အထည်ဖော်ရေး ကော်မတီ၏ဆုံးဖြတ်မှုကို ရွာသို့ အသိပေးအကြောင်းကြားသည့် အစည်းအဝေး						
၆။ စီမံကိန်းလုပ်ငန်းခွဲစီမံချက်ရေးဆွဲခြင်းအစည်းအဝေး						
၆.၁။ စီမံကိန်းလုပ်ငန်း အကောင်အထည်ဖော်ရေးအစီအစဉ် ရေးဆွဲခြင်း						

ပုံစံ - ၈ - ၃ ကျေးရွာဖွံ့ဖြိုးရေး ဦးစားပေးအစီအစဉ် (Form PC 3)

လမ်းညွှန်ချက်၊ အဆင့်(၃) ကျေးရွာမှော်မှန်းချက်အစည်းအဝေး ပြီးဆုံးသောအခါ ကျေးရွာစီမံကိန်း အထောက်အကူပြု ကော်မတီသည် လူထုစည်းရုံးရေးမှူးအကူအညီဖြင့် ဤပုံစံကိုပြည့်စုံအောင် ဖြည့်သွင်းရမည်။

လူထုစည်းရုံးရေးမှူး/ဝန်ထမ်း အမည် **ဦးခင်သတ်ဗျင်း**

နေ့စွဲ **၁၄.၁၀.၂၀၂၇** စက်ဝန်းအား အမှတ်ခြစ်ပါ (✓) စက်ဝန်း(၁)
 စက်ဝန်း(၂) စက်ဝန်း(၃) စက်ဝန်း(၄)

ပြည်နယ်/တိုင်း **ကယား** မြို့နယ် **ပျဉ်းတော်** ကျေးရွာအုပ်စု **၀၀၅၊ ၀၁၅၊** ကျေးရွာ **၀၀၅၊ ၀၁၅**

က။ အခက်အခဲအတားအဆီးများအားဆွေးနွေးခြင်း - ယခုလက်ရှိအခြေအနေတွင် ဤကျေးရွာဖွံ့ဖြိုးတိုးတက်ရေးအတွက် အဓိက အခက်အခဲအတားအဆီးများသည် မည်သည့်များဖြစ်ပါသနည်း။ (အမျိုးသား/သမီး အနည်းဆုံးအခက်အခဲ ၅ ခုစီဖော်ပြပါ)

အမျိုးသား အဖွဲ့မှ တင်ပြသောအခက်အခဲအတားအဆီးများ		အမျိုးသမီး အဖွဲ့မှတင်ပြသောအခက်အခဲအတားအဆီးများ	
၁	လမ်းပေါ် ဆက်သွယ်ရေး ခက်ခဲခြင်း	၁	လမ်းပေါ် ဆက်သွယ်ရေး ခက်ခဲခြင်း
၂	စားနပ်ရိက္ခာရေးရာ ခက်ခဲခြင်း	၂	စားနပ်ရိက္ခာရေးရာ ခက်ခဲခြင်း
၃	အလုပ်အကိုင် ခက်ခဲခြင်း	၃	စားနပ်ရိက္ခာရေးရာ ခက်ခဲခြင်း
၄	ရေပေးစနစ် ခက်ခဲခြင်း	၄	စားနပ်ရိက္ခာရေးရာ ခက်ခဲခြင်း
၅		၅	
၆		၆	
၇		၇	
၈		၈	
၉		၉	
၁၀		၁၀	

ခ။ မှော်မှန်းခြင်း - နောင်လာမည့် (၅) နှစ် အတွင်း ကျေးရွာဖွံ့ဖြိုးရေး မှော်မှန်းလျာထားချက်များအား တင်ပြပါ။

အမျိုးသားအဖွဲ့မှ တင်ပြသောမှော်မှန်းချက်များ		အမျိုးသမီးအဖွဲ့မှ တင်ပြသောမှော်မှန်းချက်များ	
၁	လမ်းပေါ် ဆက်သွယ်ရေး ရွှေ့ကူးရေး	၁	အလုပ်အကိုင် ရှေ့ဆောင်ရေး
၂	စားနပ်ရိက္ခာရေးရာ	၂	အလုပ်အကိုင် ရှေ့ဆောင်ရေး
၃	စားနပ်ရိက္ခာရေးရာ	၃	အလုပ်အကိုင် ရှေ့ဆောင်ရေး
၄	အလုပ်အကိုင် ရှေ့ဆောင်ရေး	၄	အလုပ်အကိုင် ရှေ့ဆောင်ရေး
၅	အလုပ်အကိုင် ရှေ့ဆောင်ရေး	၅	စားနပ်ရိက္ခာရေးရာ
၆	အလုပ်အကိုင် ရှေ့ဆောင်ရေး	၆	လမ်းပေါ် ဆက်သွယ်ရေး
		၇	
		၈	
		၉	
		၁၀	

ဂ။ လူထုစီမံကိန်း၏ လာမည့် (၄) နှစ်အတွက် အကျုံးဝင်သော ဦးစားပေး ဖွံ့ဖြိုးတိုးတက်မှု လုပ်ငန်း အစီအစဉ်များအားဖော်ပြပါ။

အဆင့်	ကျေးရွာအတွက် ဦးစားပေး ဖွံ့ဖြိုးတိုးတက်မှု လုပ်ငန်းစဉ်များ	အဆိုပြုသူ (အမျိုးသားများ/ အမျိုးသမီးများ/အမျိုးသား+ အမျိုးသမီး)	ခန့်မှန်းကုန်ကျ စရိတ်	အကျိုးခံစားခွင့်ရှိသူ ခန့်မှန်းခြေ အရေအတွက်
၁	ကျောက်ချောလမ်း	၇ + ၂		
၂	ရေဖျောင့်ကန်	၇ + ၂		
၃	စာအုပ်တိုက်	၇ + ၂		
၄	အိမ်စိုက်ရေးကျွေးပေးရေး	၇		
၅	ရေပေးစနစ်	၂		
၆	ကျေးရွာ အုပ်စုအဖွဲ့	၇ + ၂		/
၇	လူ့စွမ်းအား	၇		
၈	ကျေးရွာအဖွဲ့အစည်း	၂		

ဃ။ လူထုစီမံကိန်း၏ လာမည့် (၄) နှစ်အတွက် အကျိုးမဝင်သော ဦးစားပေး ဖွံ့ဖြိုးတိုးတက်မှု လုပ်ငန်း အစီအစဉ်များအားဖော်ပြပါ။

အဆင့်	ကျေးရွာအတွက် ဦးစားပေး ဖွံ့ဖြိုး တိုးတက်မှု လုပ်ငန်းစဉ်များ	အဆိုပြုသူ (အမျိုးသားများ/ အမျိုးသမီးများ/အမျိုးသား+ အမျိုးသမီး)	အခန်းကဏ္ဍ
၁	အိမ်စိုက်ရေးကျွေးပေးရေး	၇	
၂	ကျေးရွာ အုပ်စုအဖွဲ့	၇ + ၂	
၃	ကျောက်ချောလမ်း	၇ + ၂	
၄			
၅			

ခေါင်းဆောင်၊ ကျေးရွာစီမံကိန်းအထောက်အကူပြုကော်မတီမှ အတည်ပြုသည်။

အမည် ဦးကျော်စွာ လက်မှတ် ကျော်စွာ နေ့စွဲ ၂၄.၁၀.၂၀၁၇

ပထမကြိမ် ဒုတိယ ကြိမ်

အစည်းအဝေးအစီရင်ခံစာ

နေ့ရက်	၁၄.၁၀.၂၀၁၇	အချိန်	၉:၀၀	မှ	၄:၀၀	ထိ
နေရာ	ကုမ္ပဏီကျောင်း	ကျေးရွာအုပ်စု/ကျေးရွာ	ထီးစိမ်း၊ ဒုတိယ ကြိမ်၊ ကျေးရွာ			
မြို့နယ်	ဗဟိုဌာန	ပြည်နယ်	ကယား			

- အစည်းအဝေးအစီရင်ခံစာ
၁. ဒုတိယအကြိမ်အစည်းအဝေးအစီရင်ခံစာ
 ၂. စီမံကိန်း နှင့် စီမံကိန်းစနစ်၊ ဖိတ်ခေါ်ခြင်း
 ၃. စေတနာ့ဝန်ထမ်းရွေးချယ်ခြင်း၊ ဖွဲ့စည်းပုံအခြေခံဥပဒေ
 ၄. အကောင်အထည်ဖော်ရေးစာရွက်စာတမ်း
 ၅. ယုတ်ပါး ချွေးချယ်ခြင်း

ဆွေးနွေးသည့်အကြောင်းအရာများ	ဦးဆောင်ဆွေးနွေးသူ
<p>စီမံကိန်း စနစ်၊ ဗဟိုဌာန ဖွဲ့စည်းခြင်း</p> <p>ပထမ နှစ် နှစ် ဆောင်ရွက်ခံရသော ယုတ်ပါး ချွေးချယ်မှု အပေါ် ကျေးဇူးတင်စွာ ချီးမွမ်းရေး ဖြစ်သည်။</p> <p>ကျေးရွာ စေတနာ့ဝန်ထမ်း အားဖြည့်ပေးရန် အကောင်အထည်ဖော် ဆောင်ရွက်</p> <p>ကျေးရွာ အဖွဲ့အစည်း အဖွဲ့အစည်း ချက် အားဆောင်ရွက်</p> <p>အကောင်အထည်ဖော်ဆောင်ရွက်မှုများ၊ ကျေးရွာ အဖွဲ့အစည်း အဖွဲ့ ဖွဲ့စည်း ယုတ်ပါး ချွေးချယ်ခြင်း</p>	<p>ဦးဖိတ်စိန်</p> <p>ဦးကျော်စွာ</p> <p>ဦးမောင်စွာ</p>

ဆွေးနွေးဆုံးဖြတ်ချက်များ-

ကျေးရွာအဖွဲ့ ယုတ်ပါး ချွေးချယ်မှု အပေါ် ကျေးဇူးတင်စွာ ချီးမွမ်းရေး ဖြစ်သည်။ ကျေးရွာ အဖွဲ့အစည်း အဖွဲ့အစည်း ချက် အားဆောင်ရွက်

ကျေးရွာ အဖွဲ့အစည်း အဖွဲ့အစည်း ချက် အားဆောင်ရွက်

ကျေးရွာ အဖွဲ့အစည်း အဖွဲ့အစည်း ချက် အားဆောင်ရွက်

ကျေးရွာ အဖွဲ့အစည်း အဖွဲ့အစည်း ချက် အားဆောင်ရွက်

အကြံပြုချက်များ-

ကျေးရွာ အဖွဲ့အစည်း အဖွဲ့အစည်း ချက် အားဆောင်ရွက်

ကျေးရွာ အဖွဲ့အစည်း အဖွဲ့အစည်း ချက် အားဆောင်ရွက်

ကျေးရွာ အဖွဲ့အစည်း အဖွဲ့အစည်း ချက် အားဆောင်ရွက်

ကျေးရွာ အဖွဲ့အစည်း အဖွဲ့အစည်း ချက် အားဆောင်ရွက်

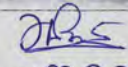
မှတ်တမ်းပြုစုသူ 
 နာမည် ယုတ်စွာ ဦးစော

ဦးစားပေးလုပ်ငန်းအကျဉ်းချုပ်ဇယား

စဉ်	လုပ်ငန်းအမည်	ဦးစားပေးအဆင့်	အဆိုပြုသူ (ကျား)	အဆိုပြုသူ (မ)	အဆိုပြုသူ (ကျား+မ)	မှတ်ချက်
၁။	ကျောက်ချောလမ်း	၃			✓	
၂။	ရေလှောင်ကန်	၄			✓	
၃။	စာကြည့်တိုက်	၅			✓	
၄။	အဝီစိတွင်းတူးခြင်း	၁	✓			
၅။	ရေပေးဝေရေး	၆		✓		
၆။	ကျေးရွာခန်းမဆောင်	၂			✓	
၇။	လူငယ်ရိပ်သာ	၇	✓			
၈။	မူကြိုကျောင်းပြုပြင်ခြင်း	၈			✓	
၉။						
၁၀။						
၁၁။						
၁၂။						
၁၃။						

ကဏ္ဍအလိုက်ဦးစားပေးဖွံ့ဖြိုးရေးလုပ်ငန်းစဉ်များ

နောက်ဆက်တွဲ(၄) ခြားနားသောအပိုင်းများအတွက် ဦးစားပေးဖွံ့ဖြိုးရေးလုပ်ငန်းစဉ်များအနှစ်ချုပ် မူရင်းအား VPSC တွင် ထားရှိရပါမည်။ အခြားဌာနဆိုင်ရာများနှင့် ညှိနှိုင်းရန်အတွက် မိတ္တူအား TPIC သို့ပို့ရပါမည်။ MIS Data အဖြစ်သွင်းရန်မလိုအပ်ပါ။

	အဆင့်	လုပ်ငန်း	ဦးစားပေး	လ/နှစ်	ကျေးရွာမှ တာဝန်ခံသူ(သို့) အုပ်စု	ပြင်ပမှ မည်သူ ထောက်ပံ့မလဲ
အခြေခံအဆောက်အအုံ	၁	စာကြည့်တိုက်ဆောက်လုပ်ခြင်း။	မ () ကျား(*)			
	၂	ကျေးရွာခန်းမဆောက်လုပ်ပေးခြင်း။	မ (*) ကျား(*)			
	၃	လူငယ်ရိပ်သာဆောက်လုပ်ခြင်း။	မ () ကျား(*)			
	၄	ရေလှောင်ကန်ဆောက်လုပ်ခြင်း။	မ (*) ကျား()			
	၅		မ () ကျား()			
အသက်မွေးဝမ်းကြောင်း/ စိုက်ပျိုးရေး	၁		မ () ကျား()			
	၂		မ () ကျား()			
	၃		မ () ကျား()			
	၄		မ () ကျား()			
	၅		မ () ကျား()			
ကျန်းမာရေးနှင့် အာဟာရ	၁	မူကြိုကျောင်းပြုပြင်ခြင်း။	မ (*) ကျား(*)			
	၂		မ () ကျား()			
	၃		မ () ကျား()			
	၄		မ ()			

			ကျား()			
	၅		မ () ကျား()			
ကျန်းမာရေးနှင့် အာဟာရ	၁		မ () ကျား()			
	၂		မ () ကျား()			
	၃		မ () ကျား()			
	၄		မ () ကျား()			
	၅		မ () ကျား()			
ပညာရေး	၁		မ () ကျား()			
	၂		မ () ကျား()			
	၃		မ () ကျား()			
	၄		မ () ကျား()			
	၅		မ () ကျား()			
အခြား	၁	အဝီစိတွင်းတူးခြင်း။	မ (*) ကျား(*)			
	၂	ကျောက်ချောလမ်း	မ (*) ကျား(*)			
	၃	ရေပေးဝေရေး	မ (*) ကျား()			
	၄		မ () ကျား()			
	၅		မ () ကျား()			

လုပ်ငန်းဆောင်ရွက်မှုမှတ်တမ်းဓါတ်ပုံများ

