

ပြည်ထောင်စုသမ္မတမြန်မာနိုင်ငံတော်အစိုးရ  
စိုက်ပျိုးရေး၊ မွေးမြူရေးနှင့်ဆည်မြောင်းဝန်ကြီးဌာန  
ကျေးလက်ဒေသဖွံ့ဖြိုးတိုးတက်ရေးဦးစီးဌာန  
လွိုင်ကော်-ရှားတောမြို့နယ်



လူထုပဟိုပြုစီမံကိန်း

National Community Driven Development Project



ကျေးရွာဖွံ့ဖြိုးရေးအစီအစဉ် (၂၀၁၉-၂၀၂၀)  
Village Development Plan(VDP)  
လွိုင်ကော်မြို့နယ်၊ နွားလဝိုးကျေးရွာအုပ်စု၊ ထီရိကျေးရွာ

## မာတိကာ

	စာမျက်နှာ
အကြောင်းအရာ	
၁။ မြို့နယ်ပြင်မြေပုံ	၃
၂။ အုပ်စုမြေပုံ	၄
၃။ အုပ်စုတွင်ပါဝင်သောကျေးရွာများစာရင်း	၅
၄။ ကျေးရွာသမိုင်းကြောင်း(ကျေးရွာအခြေခံအချက်အလက်များ)	၆
၅။ လူထုပူးပေါင်းပါဝင်သော လူမှုဆန်းစစ်ခြင်းနှင့်အကဲဖြတ်ခြင်းလုပ်ငန်းစဉ် (PSA/PRA)အကျဉ်းချုပ်ဇယား	၈
၆။ လူမှုရေး နှင့် အရင်းအမြစ်ပြင်မြေပုံ	၉
၇။ လူမှုရေး နှင့် အရင်းအမြစ်ပြင်မြေပုံသုံးသပ်ချက်	၁၀
၈။ ဥစ္စာဓနကြွယ်ဝမှုအဆင့် သတ်မှတ်ချက်ပြပုံ	၁၁
၉။ ဥစ္စာဓနကြွယ်ဝမှုအဆင့်သတ်မှတ်ချက်ဇယားသုံးသပ်ချက်	၁၂
၁၀။ ရာသီခွင်ပြဇယား	၁၃
၁၁။ ရာသီခွင်ပြဇယားသုံးသပ်ချက်	၁၄
၁၂။ အရင်းအမြစ် အသုံးပြုမှုနှင့်ထိန်းချုပ်မှု	၁၅
၁၃။ အရင်းအမြစ် အသုံးပြုမှုနှင့်ထိန်းချုပ်မှု သုံးသပ်ချက်	၁၇
၁၄။ ပင့်ကူအိမ်ပြပုံ (ကျား၊မ)	၁၈
၁၅။ ပင့်ကူအိမ်သုံးသပ်ချက် (ကျား၊မ)	၁၉
၁၆။ အဖွဲ့အစည်းချိတ်ဆက်မှုပြပုံ	၂၀
၁၇။ အဖွဲ့အစည်းချိတ်ဆက်မှုပြပုံသုံးသပ်ချက်	၂၁
၁၈။ ကော်မတီဝင်များစာရင်း	၂၃
၁၉။ ကျေးရွာအချက်အလက်များ (ပုံစံ-၁)	၂၆
၂၀။ စီမံကိန်းအချိန်ဇယား (ပုံစံ-၂)	၂၉
၂၁။ ကျေးရွာဖွံ့ဖြိုးရေးဦးစားပေးအစီအစဉ် (ပုံစံ-၃)	၃၁
၂၂။ အစည်းအဝေးမှတ်တမ်းများ	၄၀
၂၃။ ကဏ္ဍအလိုက်ဦးစားပေးဖွံ့ဖြိုးရေးလုပ်ငန်းစဉ်များ	၄၁
၂၄။ ဦးစားပေးလုပ်ငန်းများရွေးချယ်ခြင်းဇယား	၄၂
၂၅။ ကျေးရွာဖွံ့ဖြိုးရေးအစီအစဉ်ဆောင်ရွက်မှုမှတ်တမ်းဓာတ်ပုံများ	၄၄

# လွိုင်ကော်မြို့နယ်မြေပုံ

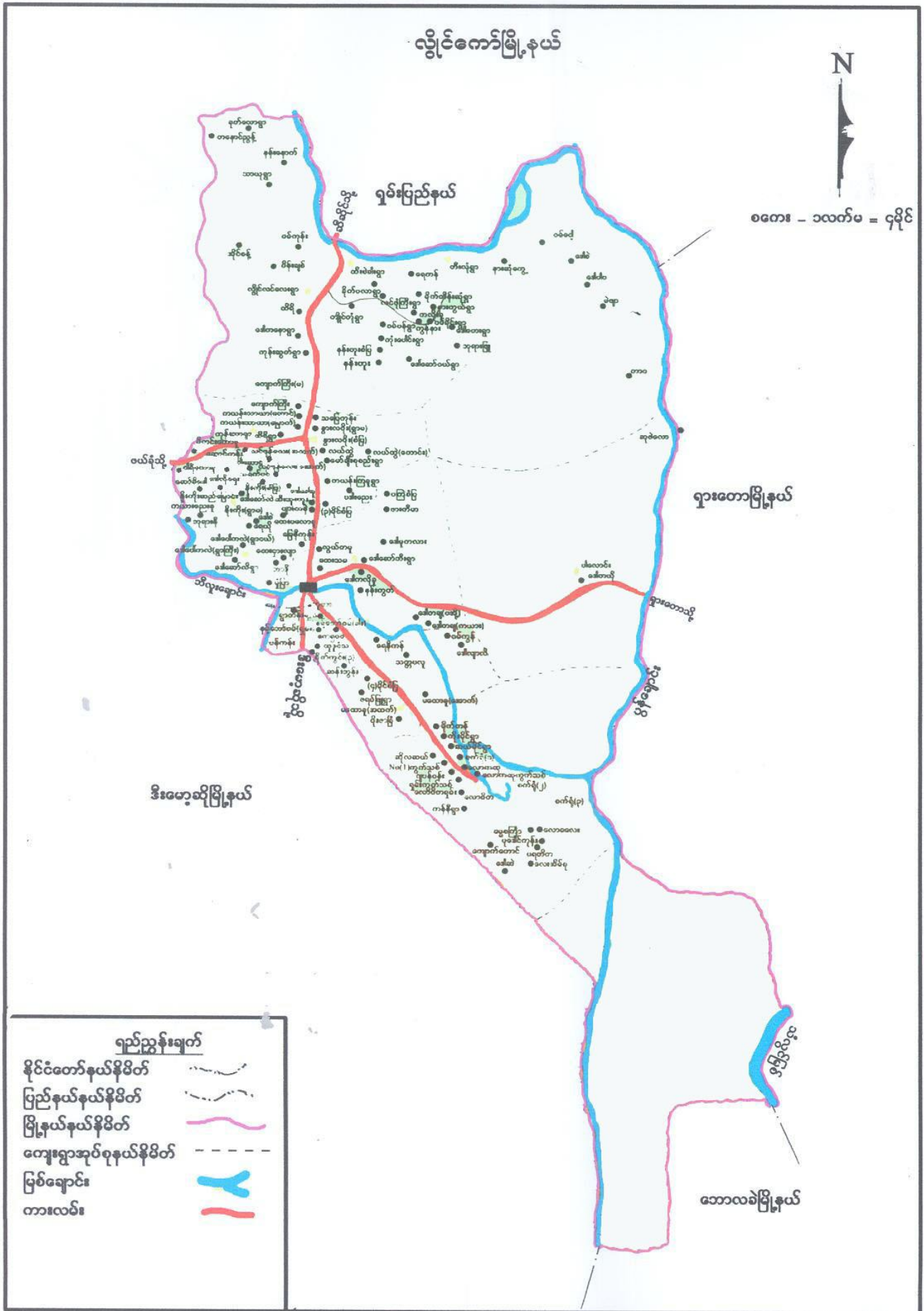

# ကျေးရွာအုပ်စုမြေပုံ



ကျေးရွာအုပ်စုတွင် ပါဝင်သော ကျေးရွာများစာရင်း

စဉ်	ကျေးရွာအုပ်စုအမည်	ကျေးရွာအမည်	မှတ်ချက်
၁။	နွားလဝိုးအုပ်စု	နွားလဝိုးစံပြ	
၂။	နွားလဝိုးအုပ်စု	နွားလဝိုးရွာမ	
၃။	နွားလဝိုးအုပ်စု	ကယန်းကြူ	
၄။	နွားလဝိုးအုပ်စု	ပဒီးညေး	
၅။	နွားလဝိုးအုပ်စု	လယ်ထွဲရွာဟောင်း	
၆။	နွားလဝိုးအုပ်စု	လယ်ထွဲရွာသစ်	
၇။	နွားလဝိုးအုပ်စု	လင်ဖုံ(အထက်)	
၈။	နွားလဝိုးအုပ်စု	လင်ဖုံ(အောက်)	
၉။	နွားလဝိုးအုပ်စု	ဒေါခေါ်ရူ	
၁၀။	နွားလဝိုးအုပ်စု	မော်ချီးစုစည်း	
၁၁။	နွားလဝိုးအုပ်စု	၃ မိုင်ပကြံစံပြ	
၁၂။	နွားလဝိုးအုပ်စု	ထီးသူးကူး	
၁၃။	နွားလဝိုးအုပ်စု	ပျားကနဲ	
၁၄။	နွားလဝိုးအုပ်စု	မြေနီကုန်း	
၁၅။	နွားလဝိုးအုပ်စု	ထေးပလော်ရူ	
၁၆။	နွားလဝိုးအုပ်စု	ထီရီ	
၁၇။	နွားလဝိုးအုပ်စု	ကယန်းသာယာ(တောင်)	
၁၈။	နွားလဝိုးအုပ်စု	ကယန်းသာယာ(မြောက်)	
၁၉။	နွားလဝိုးအုပ်စု	အောင်သပြေကုန်း	
၂၀။	နွားလဝိုးအုပ်စု	ကျောက်ကြီး(တောင်)	

လူထုဗဟိုပြုစီမံကိန်းမှ လူထုပူးပေါင်းပါဝင်သောနည်းဖြင့် စတုတ္ထနှစ်စီမံကိန်း မိတ်ဆက်အစည်းအဝေး

(၂၀၁၉-၂၀၂၀) ခုနှစ်

ကျေးရွာအုပ်စုအမည်-နွားလဝိုး

ကျေးရွာအမည်-ထီရီ

ရက်စွဲ ၂၄.၉.၂၀၁၉

**၁။ ကျေးရွာသမိုင်းအကြောင်း**

ထီရီကျေးရွာသည် ကယားပြည်နယ်၊ လွိုင်ကော်မြို့နယ်၊ နွားလဝိုးအုပ်စုအတွင်းတွင် တည်ရှိပါသည်။ ထီရီကျေးရွာ၏ မြောက်ဘက်တွင်တောင်ယာ၊လယ်ယာ၊ တောင်ဘက်တွင်စက်မှုဇုန်၊ အရှေ့ဘက်တွင် ကယန်းသာယာ(တောင်)ရေထွက်ပေါက်နှင့် အနောက်ဘက်တွင် သစ်ဆိပ်ရှိသည်။ ထီရီကျေးရွာကို မြန်မာသက္ကရာဇ် (၁၃၂၇) ခုနှစ်တွင် ဦးလွန်း နှင့် ဦးတီးတောင်းတို့ အိမ်ထောင်စု(၂) စု မှ စတင်အခြေချရွာတည်ကြသည်။ ဦးလွန်းမှာလင်ဖုန်ရွာမှ ပြောင်းရွေ့လာပြီး ဦးတီးတောင်းမှ ဒေါတမမှ ပြောင်းရွေ့၍ရွာလာတည်ကြခြင်းဖြစ်သည်။ "ထီရီ" ဟုအမည်သွင်ရခြင်းမှာ ရေထွက်ပေါက်ရှိ၍ "ပအိုပံ့ လိုထီး=ရေဟူသော အဓိပ္ပာယ်ရပြီး ရ်=အိုး" ဟူ၍ "ရေအိုး" ဟုအဓိပ္ပာယ်ရပြီး ထီရီဟုအမည်မှည့် သွင်ခဲ့ခြင်းဖြစ်ပါသည်။

ထီရီကျေးရွာစတင်ချိန်မှစ၍ ယခုထိ ရွာသူကြီး၊ ရွာအုပ်ချုပ်သူ(၁၄) ဦးရှိပြီဖြစ်ပါသည်။ ထီရီကျေးရွာအနေဖြင့် တောင်ယာ၊ လယ်ယာ၊ ပြောင်း၊ ပဲစင်းငုံ၊ မြေပဲ တို့ကိုစိုက်ပျိုးကြပါသည်။ ထီရီ ကျေးရွာတစ်ရွာလုံးအနေဖြင့် တောင်ယာပိုင်ဆိုင်မှုမှာ ခန့်မှန်းခြေမှာ (၁၀၀)ဧကခန့်ရှိပါသည်။ တစ်နှစ် ထွက်နှုန်းမှာခန့်မှန်းခြေ လယ်ယာစပါးတွင် (၁၀၀)တင်းဝန်းကျင်ခန့်ထွက်ပြီး တောင်ယာစပါးမှာ တင်း (၇၀)ဝန်းကျင်ခန့်ထွက်ပါသည်။ သို့သော်အနည်းအများအထွက်နှုန်းမှာ ရာသီဥတုပေါ်နှင့် မြေဩဇာ ထည့်ပေးမှု နှုန်းပေါ်မူတည်ပါသည်။ ပြောင်းအထွက်နှုန်းမှာ ခြံကျယ်ပါက ပိသာ(၁၀၀၀)ခန့်ထွက်ပြီး အလယ်အလတ်တွင် ပိသာ(၈၀၀)ခြံကျဉ်းပါက ပိသာ(၄၀၀၊၅၀၀)ခန့်ထွက်ပါသည်။ စပါးပြောင်းများ ထွက်ချိန်တွင်ဝင်ငွေရသော်လည်း အရင်းအနှီးငွေချေးယူထားသောကြောင့် အတိုးကိုသာပြန်ဆပ်ရခြင်း နှင့် ဓာတ်မြေဩဇာဖိုး ပြန်ဆပ်ရခြင်းကြောင့် ဝင်ငွေသိပ်မကျန်ပေ။ မြေပဲမှာမြေဆီမကောင်းသော ကြောင့် အနည်းငယ်သာစိုက်ပျိုးကြသည်။ ထွက်နှုန်းလည်း မကောင်းပေ။ ပဲစင်းငုံမှာ (၁) နှစ် တောင်း (၄၀)၊ (၅၀)ခန့်ထွက်ပါသည်။ ထို့ကြောင့် စိုက်ပျိုးသူနည်းပါးလာသည်။ ခြံအကျယ်၊ အနည်းအများပေါ် လည်းမူတည်ပါသည်။ ကြက်သွန်ကိုအနည်းငယ် စတင်စိုက်ပျိုးလာပြီဖြစ်ပါသည်။

ထီရီရွာ၏မွေးမြူရေးမှာ နွား၊ ဝက်နှင့် ကြက်များကိုမွေးမြူကြပါသည်။ တစ်ရွာလုံး၏နွား အကောင်ရေမှာ (၃၀)ခန့်ရှိပြီး ဝက်ကို (၆)အိမ်သာ မွေးမြူကြသည်။ ကြက်ကို မိသားစုတစ်နိုင်တစ်ပိုင် စားသောက်ဖို့ရန်အတွက်သာ မွေးမြူကြသည်။ အလုပ်အကိုင်အနေဖြင့်လက်မူပညာဖြင့် ဝမ်းစာရှာဖွေ သူများမှာ(၂)အိမ်ရှိပြီး ပုလိင်း၊ ထရံများကိုပြုလုပ်ပြီးရောင်းချကြသည်။ ပရိဘောဂ ပြုလုပ်ပြီးဝမ်းစာရှာ ဖွေသူ(၁)အိမ်ရှိပါသည်။ ထီရီကျေးရွာအနေဖြင့် ရေထွက်ပေါက်(၁)ခု ထီရီပိုင်သစ်တော (၁) ခုရှိပါသည်။

ထီရိပိုင်သစ်တောမှာ (၁၀)ဧကရှိပါသည်။ ကျန်းမာရေးအနေဖြင့် ဆေးခန်းပြချင်ပါက ကျေးရွာအုပ်စု ဆေးခန်း ကယန်းသာယာ(တောင်) ကျေးလက်ဆေးပေးခန်းတွင်သာ သွားရောက်ပြသကြပါသည်။

မှတ်တမ်းတင်သူ

အမည် - ဒေါ်နန်းမွှေးနွန်ဖောင်

ရာထူး - လူထုစည်းရုံးရေးမှူး( CF )

လူထုပူးပေါင်းပါဝင်သောလူမှုဆန်းစစ်ခြင်းနှင့်အကဲဖြတ်ခြင်းလုပ်ငန်းစဉ် (PSA/PRA) အကျဉ်းချုပ်ဇယား

စဉ်	အကြောင်းအရာ	ရက်စွဲ	ဦးတည်အုပ်စု	တက်ရောက်သူ			အဓိကဆွေးနွေးချက်များ
				ကျား	မ	ပေါင်း	
၁	လူမှုရေးအရင်းအမြစ်ပြင်ပမုံ (social Map/Resource Map)	၂၄.၉.၂၀၁၉	ရပ်မိ၊ရပ်ဖ ကော်မတီဝင်များ	၂၁	၃၀	၅၁	အိမ်အမျိုးအစားများ၊အခြေခံအဆောက်အဦးများ၊လမ်းပန်းဆက်သွယ်ရေးအခြေအနေ၊လယ်ယာမြေမြစ်ချောင်း၊ရေတွင်းရေကန်သစ်တောများ
၂	ဥစ္စာနေကြွယ်ဝမှုအဆင့်သတ်မှတ်ချက် (Wealth Ranking)	၂၄.၉.၂၀၁၉	ချမ်းသာ၊ အလယ်အလတ်၊ နွမ်းပါးအုပ်စု	၂၁	၃၀	၅၁	ကျေးရွာလူမှုစီးပွားအုပ်စုများ၊ခွဲခြားသတ်မှတ်နိုင်ရေးအတွက်အခြေခံစံနှုန်းများ၊သတ်မှတ်ခြင်းကျေးရွာသားများနှင့်အများသဘောတူခွဲခြားသတ်မှတ်ခြင်း
၃	ပိုင်ဆိုင်မှုသုံးသပ်ခြင်း	၂၄.၉.၂၀၁၉	ကော်မတီဝင်၊ အမျိုးသမီး၊ အမျိုးသားများ	၂၁	၃၀	၅၁	အမျိုးသမီးနှင့်အမျိုးသားများပိုင်ဆိုင်ပြီးထိန်းချုပ်ထားသည့်ပိုင်ဆိုင်မှု(သို့)အရင်းအမြစ်များကိုသုံးသပ်ခြင်း
၄	ရာသီခွင်ပြကွဲဒီဇိုင်း Seasonal Calender	၂၄.၉.၂၀၁၉	ကော်မတီဝင်၊ အမျိုးသမီး၊ အမျိုးသားများ	၂၁	၃၀	၅၁	ရာသီဥတု၊စိုက်ပျိုးသီးနှံများ၊လယ်ယာလုပ်ငန်းများ၊ဝင်ငွေထွက်ငွေ၊မွေးမြူရေးလုပ်ငန်းများ၊
၅	ပင့်ကူအိမ်ကွန်ယက် (Spider Web)	၂၄.၉.၂၀၁၉	အမျိုးသား၊ အမျိုးသမီးများ	၂၁	၃၀	၅၁	အမျိုးသား၊အမျိုးသမီးများတန်းတူအခွင့်အရေးရရှိမှုနှင့်မရရှိသည့်အကြောင်းအရင်းများ
၆	အဖွဲ့အစည်းချိတ်ဆက်ပုံ (Venn Diagram)	၂၄.၉.၂၀၁၉	ကျေးရွာလူမှုဖွံ့ဖြိုးရေးအဖွဲ့အုပ်ချုပ်ရေးအဖွဲ့၊ကျေးရွာစီထောက်အဖွဲ့	၂၁	၃၀	၅၁	ကျေးရွာတွင်ရှိအဖွဲ့အစည်းများနှင့်ဖွံ့ဖြိုးရေးလုပ်ငန်းအတွက်ချိတ်ဆက်ဆောင်ရွက်လုပ်ကိုင်မှု



ကျေးရွာ၏ လူမှုရေးအရင်းအမြစ်ပြမြေပုံရေးဆွဲခြင်း

မြို့နယ်-လွိုင်ကော်ကျေးရွာအုပ်စု-နွားလပိုးကျေးရွာ-ထီရီ ရက်စွဲ -၂၄.၉.၂၀၁၈

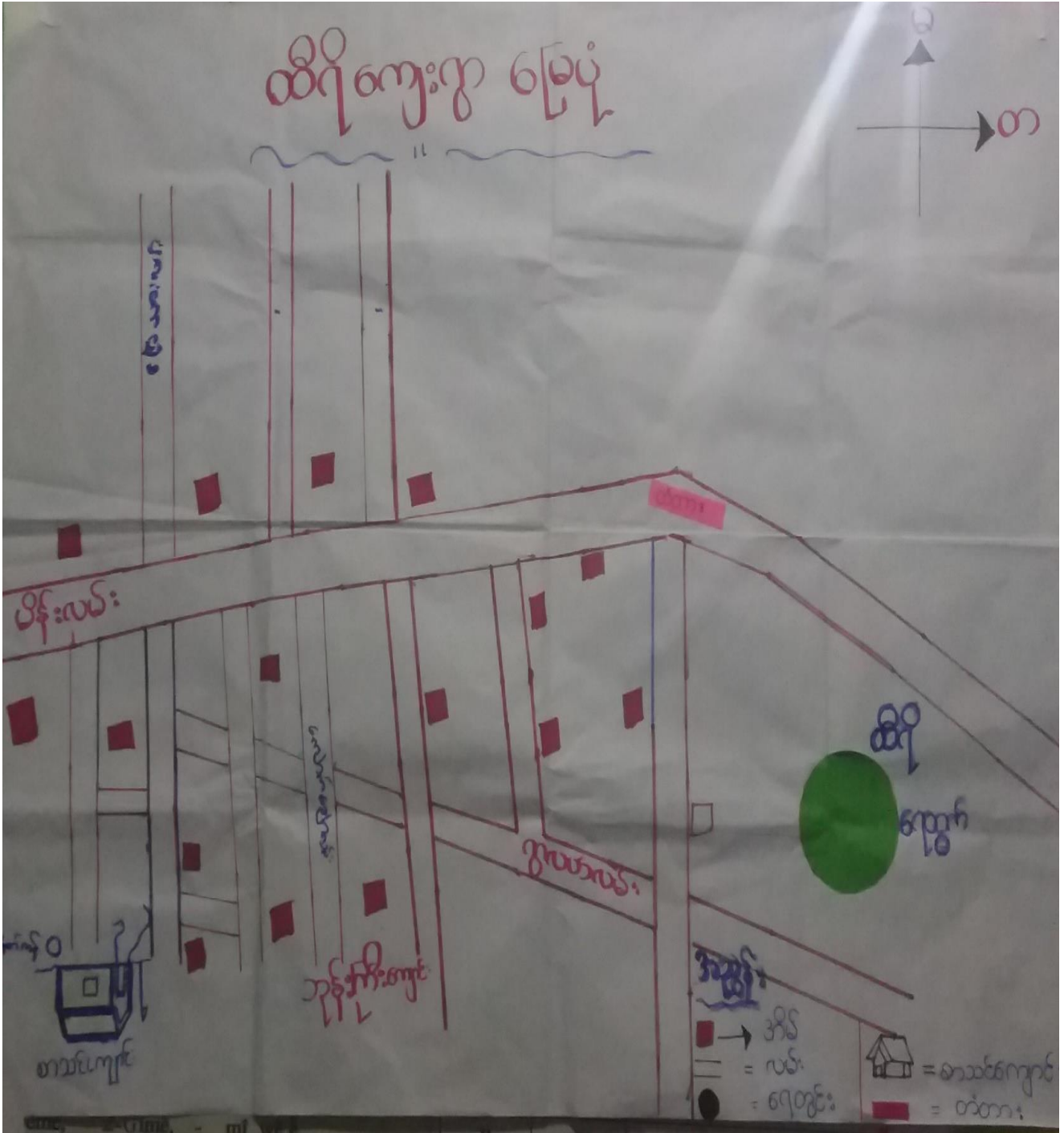

ပါဝင်ဆွေးနွေးသူ -

ကျား - ၂၁ ဦး

မ - ၃၀ ဦး

မှတ်တမ်းတင်သူ

အမည် - ဒေါ်နန်းမွှေးနွန့်ဖောင်

ရာထူး - လူထုစည်းရုံးရေးမှူး

# လူမှုရေး နှင့် အရင်းအမြစ်ပြု မြေပုံသုံးသပ်ချက်

ထိရ်ကျေးရွာတွင် အိမ်ခြေ (၉၃)အိမ် ရှိပါသည်။ တစ်ရွာလုံးမှာ ဗုဒ္ဓဘာသာကို ကိုးကွယ်ကြပါသည်။ လူမျိုးစုအများစုမှာ ပအိုဝ်လူမျိုးဖြစ်ပြီး အနည်းငယ်မှာဗမာလူမျိုးဖြစ်ပါသည်။ထိရ်ကျေးရွာ၏ နေထိုင်ရာအဆောက်အအုံပိုင်းမှာ အုတ်ဖြင့်ဆောက်လုပ်ထားသော တိုက်အိမ်အနည်းငယ်ရှိ သော်လည်းအများစုမှာ ထရံနှင့်ပျဉ်ထောင်အိမ်များဖြစ်သည်။ လမ်းပန်းဆက်သွယ်ရေးအနေဖြင့် မိန်းလမ်းမကြီးသာ အကောင်းဆုံးဖြစ်ပြီး ဘုန်းကြီးကျောင်းလမ်းမှာ ရွာလမ်းကြားထဲတွင်အကောင်းဆုံးရွာလမ်းကြားဖြစ်ပါသည်။ ကျန်ရှိသောရွာတွင်းလမ်းများမှာ မြေသားလမ်းများဖြစ်သော်ကြောင့် မိုးရာသီတွင်လမ်းချော်ခြင်း၊ သွားလာရန်ခက်ခဲခြင်း နှင့် ဗွတ်ထခြင်းတို့ကို နှစ်တိုင်းကြုံတွေ့နေကြရပါသည်။

ထိရ်ကျေးရွာ ရေအခြေအနေကို သုံးသပ်ကြည့်ရာတွင် ရွာဘုန်းကြီးကျောင်းတွင်း အင်္ဂါစိတ်တွင်း(၁)တွင်းရှိပြီး သောက်သုံးရန်အနည်းငယ်သာ ခပ်ယူနိုင်ပါသည်။ သို့သော်လုံလောက်မှုမရှိပါ။ ထိရ်နှင့်ကယန်းသာယာ(တောင်) ပူးတွဲပိုင်ဆိုင်သော ရေထွက်ပေါက်တစ်ခု ရှိသော်လည်း ပတ်ဝန်းကျင်ကျေးရွာများ နှင့်အတူတူအသုံးပြုရသောကြောင့် နွေရာသီတွင် သောက်သုံးရေ လုံလောက်မှုလုံးဝမရှိသည့် အခက်အခဲကိုကြုံတွေ့နေရပါသည်။ ထိရ်ကျေးရွာမှ ရေထွက်ပေါက်သို့ သွားရာလမ်းအရှည်မှာ ပေ(၂၃၅၅)ပေရှည်လျားပါသည်။ သွားလာရာတွင်လည်း လမ်းမကောင်းသောကြောင့်ရေသွား ရောက်ခပ်ယူရန် ခက်ခဲပါသည်။ မိန်းလမ်းမမှ သွားရောက်ခပ်ရာတွင်လည်း ကလေးများအတွက် ကားများ၊ ဆိုင်ကယ်များ အန္တရာယ်ကို စိုးရိမ်ရပါသည်။

ထိရ်ကျေးရွာ၏ စိုက်ပျိုးရေးကို သုံးသပ်ကြည့်ရာတွင် ထိရ်ကျေးရွာ၏ အဓိကစိုက်ပျိုးရေးမှာ စပါး၊ ပြောင်း တို့ဖြစ်ပါသည်။ မြေပဲနှင့် ကြက်သွန်တို့ကိုလည်း အနည်းငယ် စိုက်ပျိုးကြပါသည်။

ထိရ်ကျေးရွာ၏ အလုပ်အကိုင်ကို သုံးသပ်ကြည့်ရာတွင် တောင်ယာ၊ လယ်ယာချိန်တွင် ထိုအလုပ်ကိုလုပ်ကိုင်ပြီး အလုပ်နားချိန်တွင် ရွာအတွင်း၊ အုပ်စုအတွင်းတွင် ပန်ရုံလုပ်ခြင်း၊ လက်သမား၊ ခြံရှင်းစသည်တို့ကိုလုပ်ကိုင်ကြပါသည်။လူတစ်ချို့မှာထိုင်းနိုင်ငံသို့သွားရောက်အလုပ်လုပ်ကိုင်ကြပါသည်။တစ်နိုင်တစ်ပိုင် လက်မှုလုပ်ငန်း၊ အိမ်ဈေးဆိုင်ရောင်းချခြင်း စသည်တို့ဖြင့် အသက်မွေးကြသူ အနည်းငယ်ရှိပါသည်။ ထိရ်ကျေးရွာတွင် မူလတန်းကျောင်း(၁)ကျောင်းရှိပါသည်။ မူကြိုကျောင်းမှာ ဆောက်လုပ်ရန် နေရာမရှိခြင်းနှင့် မဆောက်လုပ် နိုင်သေးသောကြောင့် ယခုထိတည်ဆောက်ခြင်း မရှိသေးပါ။ ထို့ကြောင့်မိဘများက တောင်ယာသို့ခေါ်သွား၍ ထိန်းရသောကြောင့် ကလေးများအတွက် မလိုလားအပ်သော အန္တရာယ်များကြုံတွေ့ရပါသည်။ မိဘများအနေဖြင့်လည်း အလုပ်ကိုကောင်းမွန်စွာမလုပ်ရပေ။ တစ်ချို့ကလေးငယ်များမှာ သူငယ်တန်းအပျော် ကျောင်းပျော် အနေဖြင့်သာသွားရောက်ထားကြပါသည်။

ဘာသာရေးအနေဖြင့် ထိရ်တွင်ဗုဒ္ဓဘာသာ ဘုန်းကြီးကျောင်း (၁)ကျောင်းရှိပါသည်။ ထိုဘုန်းကြီးကျောင်းတွင်းသာ ရပ်ရွာအစည်းအဝေးပြုလုပ်ခြင်း၊ ခန်းမဆောင်မရှိခြင်းကြောင့် ပြင်ပအဖွဲ့အစည်းများမှာလည်း ထိုဘုန်းကြီးကျောင်းတွင်သာ အစည်းအဝေးများ၊ သင်တန်းများပြုလုပ်ကြပါသည်။ ရေထွက်ပေါက်သို့သွားရာလမ်းသည် ကျေးရွာသားများအတွက် များစွာအထက်အကူပြုသောကြောင့် လမ်းပြုပြင်ရန်လိုအပ်နေပါသည်။ ကျေးရွာသားများလည်း ပြုပြင်ချင်သောဆန္ဒများပြင်းပြနေပါသည်။ ကျေးရွာတွင်းရွာလမ်းကြားများအားလုံးလည်းပြုပြင်ရန်လိုအပ်လျက်ရှိပါသည်။ မိုးရာသီတွင်ရွာလမ်းကြားများရှိလမ်းများမှာ သွားလာရခက်ခြင်းကြောင့် အဖက်ဖက်မှနောက်ကျ၍ အန္တရာယ်များပါသည်။ ကျေးရွာတွင်းထပ်မံလိုအပ်နေသည်မှာ အတိုးနည်းငွေတိုးချေးခြင်း ဆောင်ရွက်ပေးသည့် အဖွဲ့အစည်း

လိုအပ်နေပါသည်။ ကျေးရွာမှဖွံ့ဖြိုးမှု နောက်ကျနေသေးသောကြောင့် ဖွံ့ဖြိုးရေးအဖွဲ့အစည်းများဝင် ရောက်ပေးရန် လိုအပ်သည်ဟုသုံးသပ်ရပါသည်။

### ဥစ္စာနေအဆင့် ခွဲခြားမှု စံနမူနာပုံစံ

မြို့နယ် - လွိုင်ကော် ၊ ကျေးရွာအုပ်စု-နွားလပိုး ၊ ကျေးရွာ-ထီရီ ၊ ရက်စွဲ- ၂၄.၉.၂၀၁၈

အမျိုးအစား	သတ်မှတ်ချက်/ညွှန်းကိန်းများ	အိမ်ထောင်စု အရေအတွက်	ရာခိုင်နှုန်း
ချမ်းသာ	တိုက်အိမ်၊စတိုးဆိုင်၊လယ်ယာ(၄)ဧကအထက်၊ ထော်လဂျီ၊ကိုင်းရှည်၊ဆိုင်ကယ်(၃)စီး၊တောင်ယာ (၁၅)ဧကအထက်၊ပြောင်းခြွေစက်၊ ရေခဲသေတ္တာ၊ မြက်ရိတ်စက်၊ ဖုန်း။	၁၀အိမ်	၁၀.၇၅%
အလယ်အလတ်	ပျဉ်ထောင်သွပ်မိုး၊ တောင်ယာ (၅)ဧက အောက် ၊ ဗန်းဝါ၊ မြက်ရိတ်စက်၊ ဆိုင်ကယ် (၁)စီး ၊ စက်ဘီး၊ ဖုန်း ၊ TV၊ ဗန်းဝါ၊ အပ်ချုပ်စက် ။	၄၀အိမ်	၄၃.၀၁%
ဆင်းရဲ/နွမ်းပါး	ထရံအိမ် ၊ လယ်ယာမရှိ ၊ လက်လုပ်လက်စား ၊ သက်ကယ်မိုး ၊ စက်ဘီး။	၄၃အိမ်	၄၆.၂၃%
	စုစုပေါင်း အိမ်ထောင်စု	၉၃အိမ်	၁၀၀%

ပါဝင်ဆွေးနွေးသူ -

ကျား - ၂၁ ဦး

မ - ၃၀ ဦး

မှတ်တမ်းတင်သူ

အမည် - ဒေါ်နန်းမွှေးနွန့်ဖောင်

ရာထူး - လူထုစည်းရုံးရေးမှူး

# ဥစ္စာနေကြွယ်ဝမှုဇယား သုံးသပ်ချက်

ထိရိရွာ၏စုစုပေါင်း အိမ်ခြေမှာ (၉၃) အိမ်ရှိပါသည်။ ထိရိကျေးရွာကိုဥစ္စာနေကြွယ်ဝမှု အားဖြင့် အဆင့်(၃)ဆင့်ဖြင့်သုံးသပ်၍ ဆွေးနွေးထားကြသည်-

အဆင့် (၁) ချမ်းသာအုပ်စု

အဆင့် (၂) အလယ်အလတ်အုပ်စု

အဆင့် (၃) မပြေလည်သောအုပ်စု ဟူ၍ဖြစ်သည်။

ချမ်းသာအဆင့်တွင်ရှိနေသော အိမ်ထောင်စုစုပေါင်း (၁၀)အိမ်ဖြစ်ပြီး ရာခိုင်နှုန်း (၁၀.၇၅%) ရှိပါသည်။ ချမ်းသာအဆင့်တွင် တိုက်အိမ်၊စတိုးဆိုင်၊လယ်ယာ(၄)ဧကအထက်၊ ထော်လဂျီ၊ ကိုင်းရှည်၊ဆိုင်ကယ်(၃)စီး၊ တောင်ယာ(၁၅)ဧကအထက်၊ပြောင်းခြေစက်၊ ရေခဲသေတ္တာ၊ မြက်ရိတ်စက်၊ ဖုန်းတိုပိုင်ဆိုင်ကြသည်။ ထိုသို့ရပ်တည်နေရခြင်းမှာ အလုပ်ကြိုးစားခြင်း၊ ခြံမြေများစွာပိုင်ဆိုင်ခြင်း၊ သီးနှံစုံလင်စွာစိုက်ပျိုးခြင်း၊ လယ်ယာ၊ တောင်ယာမြေများစွာပိုင်ဆိုင်နိုင်ခြင်း စသည်တို့ကြောင့် ဖြစ်ပါသည်။ ချမ်းသာအဆင့်၏ တစ်နှစ်ပတ်လုံးပုံမှန်ဝင်ငွေမှာ သိန်း(၄၀မှ၅၀)အကြားငွေဝင်ပြီး ရာသီ ဥတုနှင့် စိုက်ပျိုးသီးနှံ အထွက်နှုန်းပေါ်မူတည်၍လည်း အနည်းအများကွာခြားသည်။ အဆင်ပြေသော အုပ်စုအတွင်းရှိ ကျောင်းသူ၊ကျောင်းသားများသည် ပညာကိုဆုံးခန်းတိုင်အောင် သင်ယူနိုင်ကြသည်။

အလယ်အလတ်အဆင့်တွင်ရှိနေသော အိမ်ထောင်စုစုပေါင်းမှာ (၄၀)အိမ်ဖြစ်ပြီး ရာ ခိုင်နှုန်းအားဖြင့် (၄၃.၀၁%)နှုန်းရှိပါသည်။ ပျဉ်ထောင်သွပ်မိုး၊ တောင်ယာ(၅)ဧကအောက် ၊ဗန်းဝါ၊ မြက် ရိတ်စက်၊ ဆိုင်ကယ် (၁)စီး ၊ စက်ဘီး၊ ဖုန်း ၊TV၊ ဗန်းဝါ၊ အပ်ချုပ်စက် တို့ကို အများစု ပိုင်ဆိုင်ကြသည်။ ထိုအဆင့်တွင်တည်ရှိနေရခြင်းမှာ စိုက်ပျိုးခြံနည်းပါးခြင်း၊ မိ ရိုးဖလာအလုပ်ကိုသာစွဲမြဲ၍ လုပ်ကိုင် ကြခြင်း၊ ရပ်ရွာကိစ္စတွင်သာလုပ်ကိုင်နေခြင်း၊ အလုပ်အကိုင် အခွင့်အလမ်းနည်းပါးခြင်း ၊ဝင်ငွေ ထွက် ငွေမကိုက်ညီခြင်းနှင့် ရင်းနှီးငွေလုံလောက်မှုမရှိခြင်း စသည်အခက် များကြောင့်သုံးသပ်ရပါသည်။ အ လယ်အလတ်အဆင့်၏ တစ်နှစ်ပတ်လုံးပုံမှန်ဝင်ငွေမှာ သိန်း(၂၀မှ၁၅) အကြားငွေဝင်ပြီး ရာသီဥတု နှင့် စိုက်ပျိုးသီးနှံအထွက်နှုန်းပေါ်မူတည်၍လည်း အနည်းအများကွာခြားသည်။ ထိုအုပ်စုအတွင်းရှိ ကျောင်း သူ၊ကျောင်းသားများမှာ စီးပွားရေးမပြေလည်သောကြောင့် သော်လည်းကောင်း၊ မိမိကိုယ်တိုင်မှာ လည်း ပညာရေးတွင်စိတ်ဝင်စားမှုမရှိသောကြောင့် အများစုမှာပညာကို ဆုံးခန်းတိုင်အောင်မသင် ယူနိုင်ကြပါ။

မပြေလည်သောအုပ်စုတွင် ရှိနေသောအိမ်ထောင်စုတို့မှာ ထရုံအိမ်၊ လယ်ယာမရှိ၊ လက်လုပ်လက်စား ၊ သက်ကယ်မိုး ၊ စက်ဘီးတို့ပိုင်ဆိုင်ကြသော စုစုပေါင်းမှာ (၄၃)အိမ်ဖြစ်ပြီး ရာခိုင် နှုန်းအားဖြင့် (၄၆.၂၃%)ရာခိုင်နှုန်းရှိပါသည်။ ဆင်းရဲအဆင့်တွင် တည်ရှိနေရခြင်းမှာ စိုက်ပျိုးခြံလုံးဝ မ ရှိခြင်း၊ အသိပညာနည်းပါးခြင်း၊ အတိုးပေါ်အတိုးဆင့်၍ အကြွေးများနှင့်လုံးပန်းနေရခြင်းနှင့် ဝင်ငွေ နည်းပါးခြင်း စသည်တို့ကြောင့်သုံးသပ်ရပါသည်။ နှစ်စဉ်ပုံမှန်ဝင်ငွေမရှိ သကဲ့သို့မိသားစုစားဝတ်နေ ရေး အတွက်ပင်တစ်ခါတစ်ရံ အခက်အခဲဖြစ်တတ်ပါသည်။ ထိုအုပ်စုတွင် ကျောင်းတက်နိုင်သူ အနည်း ငယ်သာရှိပါသည်။

# ရာသီခွင်ပြကွဲဒိန်

အကြောင်းအရာ	တန်ခူး	ကဆုန်	နယုန်	ဝါဆို	ဝါခေါင်	တော်သလင်း	သီတင်းကျွတ်	တန်ဆောင်မုန်း	နတ်တော်	ပြာသို	တပို့တွဲ	တပေါင်း
ရာသီဥတု												
စိုက်ပျိုးရေး			စိုက် 	ပျိုး 		ပေါင်း	လိုက်	ရိတ်	သိမ်း			
ပင်ငွေ/ထွက်ငွေ		\$ \$	\$ \$	\$ \$	\$ \$	\$ \$	\$ \$ \$ \$	\$ \$ \$ \$	\$ \$ \$ \$	\$ \$ \$ \$	\$ \$ \$ \$	\$ \$ \$ \$
ကျန်းမာရေး	ပန်းပျက်	ပန်းလျှာ			တုတ်	ကွေး	နာစေး	ချောင်းဆိုး	တုတ်ကွေး			
ပွဲလမ်းသဘင်	သင်္ကြန် ပွဲ	ကဋ္ဌာန်း ပွဲ					သီတင်းကျွတ်ပွဲ	ကထိန်ပွဲ				ကျောင်းတက်ပွဲ
သောက်သုံးရေရရှိမှု				လုံ	လောက်	မူရှိ				မလုံ	လောက်	
အစားအစာဖူလုံမှု												

ပါဝင်ဆွေးနွေးသူ -

ကျား - ၂၁ ဦး

မ - ၃၀ ဦး

မှတ်တမ်းတင်သူ

အမည် - ဒေါ်နန်းမွှေးနွန့်ဖောင်

ရာထူး - လူထုစည်းရုံးရေးမှူး

# ရာသီခွင်ပြ ပြက္ခဒိန် သုံးသပ်ချက်

ထိရိကျေးရွာအနေဖြင့် နယုန်၊ဝါဆို၊ဝါခေါင်လများတွင် မိုးအများဆုံးလ ဖြစ်ပြီး နတ်တော်၊ တပို့တွဲ၊ တပေါင်းလများတွင် နေသာ၍ ပူအိုက်သောလများဖြစ်သည်။ ကျန်လများမှာ ပုံမှန် အတိုင်းသာဖြစ်သည်။ တစ်ခါတစ်ရံမိုးကောင်း၍ မိုးပိုမိုရွာသွန်းပါက စပါး၊သီးနှံများ ပျက်ဆီး၍ အရုံး ပေါ်ပြီး အကြွေးများကြသည်။

စပါး၊ ပြောင်းနှင့် ပဲစင်းငုံတို့ကို နယုန်လ၊ ဝါဆိုလနှင့်ဝါခေါင်လများတွင် စတင် စိုက်ပျိုးကြပြီး တော်သလင်းလ နှင့် သီတင်းကျွတ်လများအတွင်း ပေါင်းလိုက်၊မြက်ရှင်းကြကာ တန်ဆောင်မုန်းလနှင့် နတ်တော်လများအတွင်း စတင်ရိတ်သိမ်းကြသည်။ သို့သော်ယခုနှစ်တွင် ပဲစင်းငုံ ဈေးကွက်မရှိသောကြောင့် စိုက်ပျိုးသူနည်းသည်။

ငွေဝင်သောကာလများမှာ တန်ဆောင်မုန်းလတွင် အနည်းငယ်ငွေဝင်ပြီး နတ်တော်လ၊ ပြာသိုလနှင့် တပို့တွဲလများသည် ဝင်ငွေအများဆုံးလဖြစ်သည်။ ထိုလများတွင် ဝင်ငွေများသော်လည်း ချေးငွေအတိုး၊ အရင်းနှီးများပေးရန် ချန်ရသောကြောင့် ကျန်ငွေအလွန်နည်းပါသည်။ ထွက်ငွေအနေဖြင့် စိုက်ပျိုးရာသီတွင် မျိုးစေ့များ၊ မြေဩဇာများ၊ ပိုးသတ်ဆေးများ၊ ပေါင်းသတ်ဆေးများနှင့် လုပ်သားများ ဌားရမ်းရသောကြောင့် တစ်နှစ်ပတ်လုံး ထွက်ငွေများရှိပါသည်။

တန်ခူးလနှင့်ကဆုန်လတို့တွင် အသီးအနှံများမှည့်သော ရာသီဖြစ်သောကြောင့် ကျေးရွာတွင် ဝမ်းပျက်ဝမ်းလျော ဖြစ်လေ့ရှိကြသည်။ ရာသီကူးပြောင်းလများ ဖြစ်သောတော်သလင်း၊ သီတင်းကျွတ်နှင့် ပြာသိုလတို့တွင် ချောင်းဆိုး၊ နှာစီးခြင်းနှင့် ရာသီတုပ်ကွေးများ(ဆင်တုပ်ကွေး) ကိုခံစားကြရသည်။

တန်ခူးလတွင်သင်္ကြန်ပွဲ ကျင်းပကြသည်။ ပဌာန်းပွဲကို ကဆုန်လတွင် ကျင်းပပြုလုပ်ကြသည်။ သီတင်းကျွတ်လတွင် သီတင်းကျွတ်မီးထွန်းပွဲကို ရွာအနေဖြင့်လည်း ကျင်းပကြသည်။ တန်ဆောင်မုန်းလတွင် ကထိန်ပွဲကိုကျင်းပပြုလုပ်ကြသည်။ တပေါင်းလတွင် ပအိုဝ်လူမျိုးကျောင်းတက်ပွဲကို ကျင်းပပါသည်။ ရွာနီးပေါင်းချုပ်အနီးရှိကျေးရွာများသို့ သွားရောက်၍ဘုန်းကြီးကျောင်းတက်ခြင်းနှင့် မိမိကျေးရွာသို့ကျောင်းတက်ပွဲအလှည့်ကျပါက ကျန်ကျေးရွာများလည်း မိမိတို့ကျေးရွာသို့လာရောက် ကျောင်းတက်ကြသည်။ ထိုအချိန်မျိုးတွင် တစ်ရွာလုံးက လာရောက်သောဧည့်သည်များကို ထမင်းများဖြင့် တည်ခင်းဧည့်ခံကြသောပွဲဖြစ်ပါသည်။

နယုန်လမှ တော်သလင်းလအထိ ရေလုံလောက်မှုရှိပြီး ပြာသိုလမှတပေါင်းလ အတွင်း ရေရှားပါးကြသည်။ ကျန်လများမှာ မိုးရေခံများရှိခြင်း၊ ဘုန်းကြီးကျောင်းဝင်းအတွင်း အင်္ဂါစီတွင်းမှ သောက်သုံးရေရရှိမှုများကြောင့်အဆင်ပြေသည်။ ရေရှားပါးချိန်တွင် ဒုက္ခများပြားစွာကြုံတွေ့ရပါ သည်။

# အရင်းအမြစ်သုံးစွဲမှုပုံစံပြဇယား

ကျား	မ	ကျား + မ
ကိုင်းရှည်	အပ်ချုပ်စက်	ရေထွက်ပေါက်
ထော်လဂျီ		အင်္ဂါစိတွင်း
ပြောင်းချွေစက်		ဖုန်း/TV/EVD
မြက်ရိတ်စက်		သစ်တော
		ဘုန်းကြီးကျောင်း
		ဈေးဆိုင်
		ဆိုင်ကယ်/စက်ဘီး/ကား
		တောင်ယာ၊လယ်ယာ
		ရေထွက်ပေါက်
		Sky Net ၊ ဗန်းဂါ

ပါဝင်ဆွေးနွေးသူ -

ကျား - ၂၁ ဦး

မ - ၃၀ ဦး

မှတ်တမ်းတင်သူ

အမည် - ဒေါ်နန်းမွှေးနွန့်ဖောင်

ရာထူး - လူထုစည်းရုံးရေးမှူး

## အရင်းအမြစ်ထိန်းချုပ်မှုပုံစံပြဇယား

ကျား	မ	ကျား + မ
ကိုင်းရှည်	အပ်ချုပ်စက်	အင်္ဂါစိတွင်း
ထော်လဂျီ		ဖုန်း/TV/EVD
ပြောင်းချွေစက်		သစ်တော
မြက်ရိတ်စက်		ဘုန်းကြီးကျောင်း
		ဈေးဆိုင်
		ဆိုင်ကယ်
		တောင်ယာ၊လယ်ယာ
		ဆိုင်ကယ်/စက်ဘီး၊ကား
		Sky Net ၊ ဗန်းဂါ
		ရေထွက်ပေါက်

ပါဝင်ဆွေးနွေးသူ -

ကျား - ၂၁ ဦး

မ - ၃၀ ဦး

မှတ်တမ်းတင်သူ

အမည် - ဒေါ်နန်းမွှေးနွန်ဖောင်

ရာထူး - လူထုစည်းရုံးရေးမှူး



## အရင်းအမြစ်ထိန်းချုပ်မှုပုံစံဇယားသုံးသပ်ချက်

အရင်းအမြစ်ထိန်းချုပ်မှုတွင် အမျိုးသမီးများမှာ အပ်ချုပ်စက်ပင်ဖြစ်ပါသည်။ အမျိုးသားများမှာထော်လဂျီ၊ ကိုင်းရှည်၊ ရထွက်ပေါက်၊ မြက်ရိတ်စက်တို့ဖြစ်ပြီး ဘုန်းကြီးကျောင်း၊ စာသင်ကျောင်း၊ တောင်ယာ၊ လယ်ယာ၊ ကား၊ ဖုန်း/TV/EVD၊ ဆိုင်ကယ်၊ လမ်း၊ Sky Net၊ ဗန်းဂါ၊ အင်္ဂါ၊ ဈေးဆိုင်တို့ကို အတူတကွထိန်းချုပ်ကြပါသည်။ အမျိုးသမီးများအနေဖြင့် ထိန်းချုပ်မှုနည်းရခြင်း မှာ အစဉ်အလာအရ အမျိုးသားများသာ အရာအားလုံးထိန်းချုပ်ရမည်ဟု ယူဆထားသောကြောင့်နှင့် ရှေးအယူအဆအတွေးအခေါ်များကို ကျင့်သုံးနေသေးသောကြောင့်ဖြစ်ပါသည်။ အမျိုးသားများအနေဖြင့် အရင်းအမြစ်များကို ပြုပြင်ခြင်းနှင့် ဆုံးဖြတ်ခြင်းတို့ကို ဦးဆောင်လုပ်ကိုင်ကြပါသည်။

ထိရိကျေးရွာအနေဖြင့် အရင်းအမြစ်သုံးစွဲမှုတွင် အမျိုးသား ၊ အမျိုးသမီးများ သုံးစွဲမှုကို ခွဲခြားထားခြင်း မရှိသော်လည်း ခြုံကြည့်ရာတွင်အမျိုးသားများ သုံးစွဲမှုမှာ ပိုမိုများပြားသည်ကို တွေ့ရှိရသည်။ ထိန်းချုပ်မှုတွင်လည်း သဘောသဘာဝအရ အမျိုးသားများသာ ထိန်းချုပ်ကြပြီး အမျိုးသမီးများက ထိန်းချုပ်မှုထိန်းသိမ်းမှုကို မလုပ်ဆောင်ခြင်းကြပေ။ အမျိုးသမီးများမှာ တောင်ယာလုပ်ကိုင်ခြင်း ၊ အိမ်မှုကိစ္စများတွင်သာ စိတ်ပါဝင်စားကြပြီး အုပ်ချုပ်မှုထိန်းချုပ်မှုတို့ကို စိတ်ဝင်စားမှုမရှိကြပေ။ ကျား၊ မရေးရာအခန်းကဏ္ဍများကို ပိုချသော်လည်း နားလည်မှု၊ သဘောပေါက်မှုနည်းနေကြသေးသည်။ အသိပညာဖွင့်သင်တန်းများ ပိုမိုပို့ချပေးလျှင် အမျိုးသမီးများသည်လည်း မိမိတို့၏အားနည်းချက်၊ လိုအပ်ချက်များကို ကိုယ်တိုင်တွေ့ရှိတတ်လာပြီး ကျေးရွာဖွံ့ဖြိုးတိုးတက်ရေး အခန်းကဏ္ဍတွင် အတူတကွပူးပေါင်းဆောင်ရွက်တတ် လာမည်ဟုသုံးသပ်မိပါသည်။

ပင့်ကူအိမ်သုံးသပ်ခြင်းပြပုံ

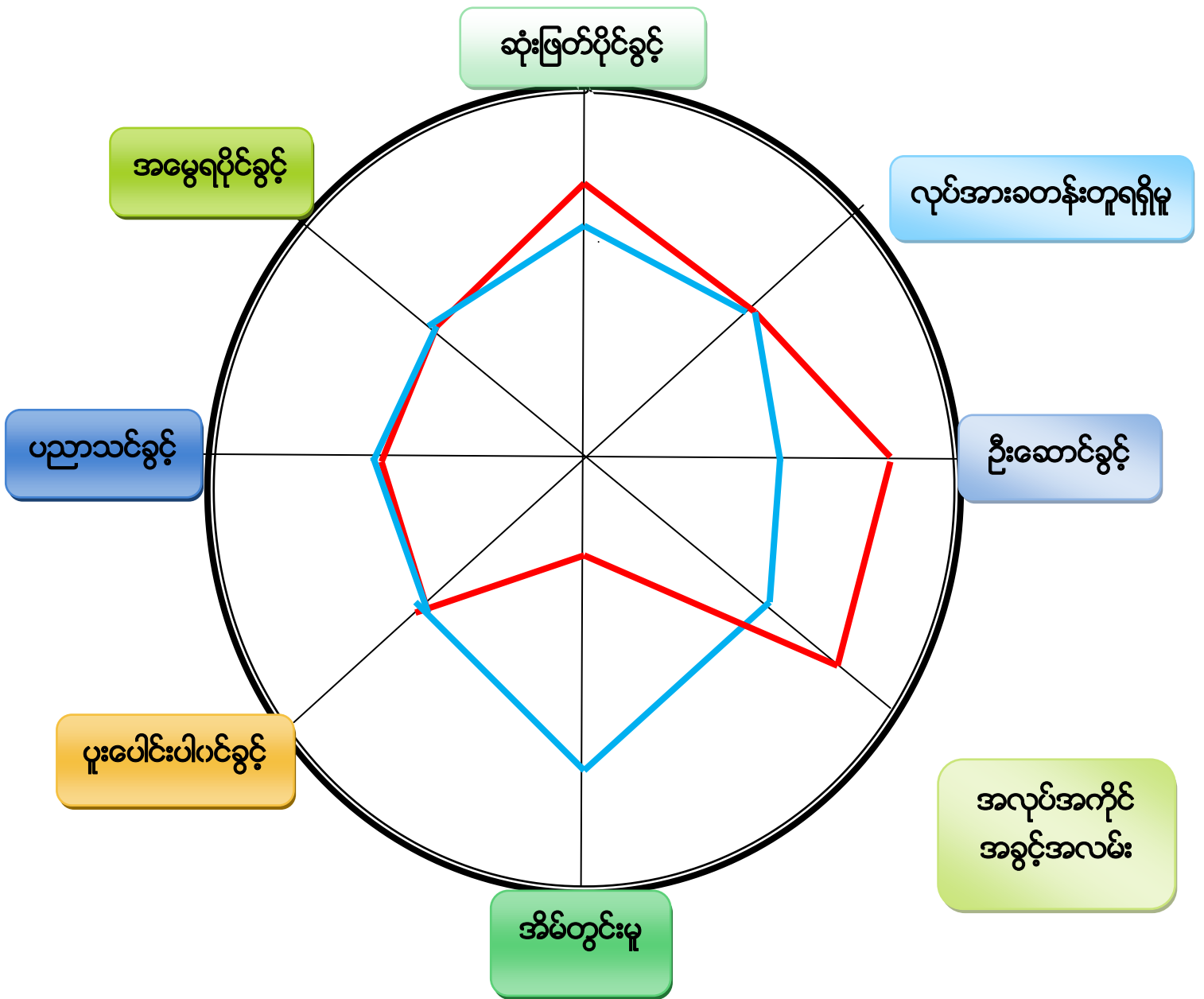

အမျိုးသမီး: → အပြာရောင်

အမျိုးသား: → အနီရောင်

ပါဝင်ဆွေးနွေးသူ -

ကျား - ၂၁ ဦး

မ - ၃၀ ဦး

မှတ်တမ်းတင်သူ

အမည်-ဒေါ်နန်းမွှေးနွန့်ဖောင်

ရာထူး - လူထုစည်းရုံးရေးမှူး

# ပင့်ကူအိမ် သုံးသပ်ချက်

ထီရိကျေးရွာ၏ အမျိုးသားနှင့် အမျိုးသမီး ဆုံးဖြတ်ပိုင်ခွင့်တွင် အမျိုးသားအဆင့်(၈)၊ အမျိုးမီးအဆင့်(၇) ရှိကြသည်။ ယခင်နှစ်များထက် အမျိုးသမီးများ၏ ဆုံးဖြတ်ပိုင်ခွင့် အဆင့်လေးဆင့် တိုးတက်လာသည်ကို တွေ့ရပါသည်။ ထီရိကျေးရွာ၏ လုပ်အားခတန်းတူရရှိမှုတွင် အမျိုးသား နှင့် အမျိုးသမီးများ တူညီသောလုပ်အားအတွက် တူညီသောလုပ်အားခ ပေးချေသည့်အလေ့အထ ကျင့်သုံး နေပြီဖြစ်သည်။ ဦးဆောင်ခွင့်တွင် အမျိုးသား(၈)၊ အမျိုးသမီး(၅)၊ အမျိုးသားများ ပိုမိုဦးဆောင်ခွင့်ရခြင်း မှာ မိရိုးဖလာအစွဲအရ သော်လည်းကောင်း၊ လူမျိုး၏ထုံးတမ်းစေလေ့ အရသော်လည်းကောင်း အမျိုးသား များသာ ကိစ္စအရပ်ရပ်ကို ဦးဆောင်လာခဲ့ကြခြင်း၊ အမျိုးသမီးများအနေဖြင့်နှင့် ဦးဆောင်ခြင်းသော ဆန္ဒ နည်းပါးပြီး ဦးဆောင်ဖို့ရန်လည်း ကြောက်ရွံ့နေကြခြင်းတို့ကြောင့်ဖြစ်သည်။

အလုပ်အကိုင်အခွင့်အလမ်းတွင် အမျိုးသား(၉)၊အမျိုးသမီး(၄)၊ အမျိုးသားများပိုမို အ ဆင့်များရခြင်းမှာ အမျိုးသားအနေဖြင့် မည်သည့် လုပ်အကိုင်မဆို လုပ်ကိုင်ရန်ဆင်ခြင်ခြင်း ၊ မိမိကျေး ရွာတွင်အလုပ်အကိုင် ရှားပါးပါက ရွာနီးနားတွင် သွားရောက်လုပ်ကိုင်နိုင်ကြပြီး အမျိုးသမီးများအနေ နှင့် ကျေးရွာအတွင်းသာ လုပ်ကိုင်နိုင်ကြသည်။ ကာယခွန်အား အနေနှင့်လည်း ပိုမိုအားကောင်းသော ကြောင့် အမျိုးသားများအတွက် အလုပ်အကိုင်ပိုမို များပြားပါသည်။

အိမ်တွင်းမှုတွင် အမျိုးသား(၄)၊အမျိုးသမီး(၈)၊ အမျိုးသမီးများ၏ သဘာဝအရအိမ်မှု ကိစ္စကို မဖြစ်မနေလုပ်ကိုင်ရမည် ဟူသောအစွဲရှိသောကြောင့်သော်လည်းကောင်း၊ ရှေ့ရိုးဆန်သော ပတ်ဝန်းကျင်၏ အပြောအဆိုများနှင့်၊ အယူအဆများကြောင့် အိမ်မှုကိစ္စများတွင် အမျိုးသမီးများသာ လုပ်ကိုင်ကြခြင်းဖြစ်သည်။

ပူးပေါင်းပါဝင်ခွင့်တွင် အမျိုးသား(၆)၊ အမျိုးသမီး(၆)၊ အမျိုးသားများမှာ အမျိုးသမီးနှင့် ကွာခြားမှုမရှိပေ။ လူမှုရေးကိစ္စများ၊ သာရေးနာရေး၊ ဘုန်းကြီးကျောင်းတက် ၊ရပ်ရွာကိစ္စများတွင် အတူ တကွပူးပေါင်းပါဝင် လုပ်ကိုင်ဆောင်ရွက်ကြသည်။ ပူးပေါင်းပါဝင်ခွင့်တွင် အများအားဖြင့်ကွာခြားမှု သိပ် မများသော်လည်း အမျိုးသားများအချို့မှာ အမျိုးသမီးများကို အိမ်မှာသာနေခိုင်းပြီး ရပ်ရွာကိစ္စနှင့် အချို့ ကိစ္စများတွင် ပူးပေါင်းပါဝင်ခြင်းကို အလေးမထားကြပေ။ သို့သော်ယခုအခါ အသိအမြင်များ ဖွံ့ဖြိုးမှုအ နည်းငယ်တိုးလာသောကြောင့် အမျိုးသမီးများကိုလည်း ဦးဆောင်နေရာပေးလာပြီဖြစ်သည်။

ပညာသင်ကြားခွင့်တွင် အမျိုးသား(၅)၊ အမျိုးသမီး(၅)၊ အမျိုးသားနှင့် အမျိုးသမီးတန်း တူ အခွင့်အရေးရကြပြီး ယခင်ကဲ့သို့ အမျိုးသမီးများကို ပညာသင်ခွင့် ပိတ်ပင်ထားခြင်းမရှိတော့ဘဲ ယခုအခါ တန်းတူအခွင့်အရေးရကြပါသည်။ ယခုအခါအမျိုးသမီးများမှာ အမျိုးသားထက် ပိုမိုထူးချွန် ကြပြီး ပညာသင်ကြားမှုပိုမို များပြားကြပါသည်။ အမျိုးသားများမှာ အတန်းပညာသင်လိုစိတ်နည်းပါး ခြင်း၊ အပြင်အလုပ်ကိုသာ လုပ်ကိုင်ကြခြင်းကြောင့် ယခုအခါပညာသင်ကြားသူ နည်းပါးလာကြသည်။

အမွေရပိုင်ခွင့်တွင် ပအိုဝ်လူမျိုးများအနေဖြင့် အမျိုးသား၊အမျိုးသမီး ခွဲခြားခြင်း မရှိဘဲ တန်းတူအမွေရပိုင်ခွင့်ကိုရရှိကြသည်။ အမွေကိုပိုင်ဆိုင်လိုခြင်းစိတ်ထက် ကိုယ့်အားကိုယ်ကိုးပြီး ကြီး စားအားထုတ်မှုကိုသာ ပိုမိုမြတ်နိုးတန်ဖိုးထားကြသည်။

ထီရိကျေးရွာ၏ ပင့်ကူအိမ်ဇယားကို ကြည့်ခြင်းဖြင့် အမျိုးသမီးများ အတွေးအခေါ်ပိုင်း ဆိုင်ရာ နှင့် အသိပညာဗဟုသုတများ များစွာလိုအပ်နေသည်ကို တွေ့ရှိရပါသည်။

အဖွဲ့အစည်းချိတ်ဆက်မှု ပြပုံ(ကျေးရွာအတွင်း/အပြင်)

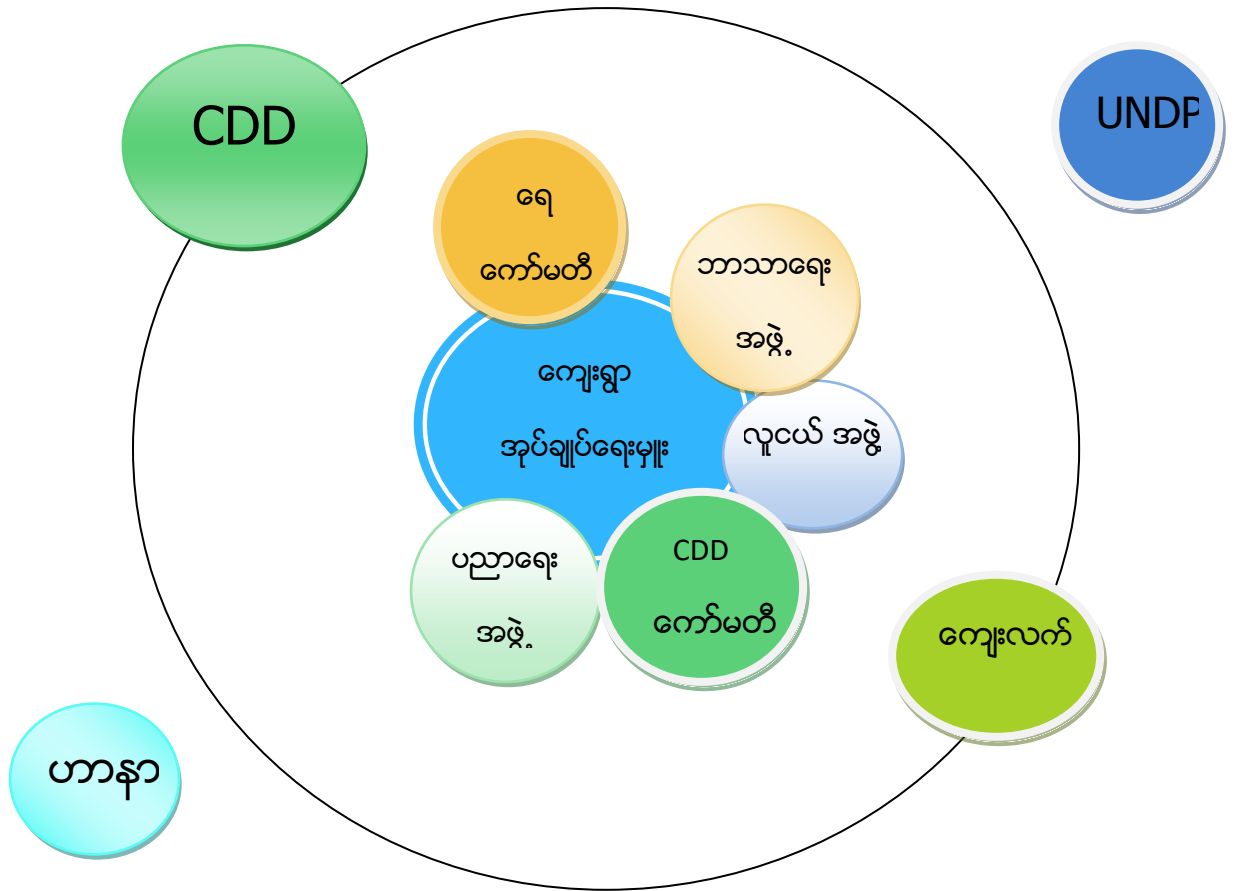

ပါဝင်ဆွေးနွေးသူ -  
 ကျား - ၂၁ ဦး  
 မ - ၃၀ ဦး

မှတ်တမ်းတင်သူ  
 အမည်- ဒေါ်နန်းမွှေးနွန့်ဖောင်  
 ရာထူး -လူထုစည်းရုံးရေးမှူး

# ကျေးရွာချိတ်ဆက်မှု သုံးသပ်ချက်

ထိရိကျေးရွာ၏ ကျေးရွာအတွင်းတွင် ဖွဲ့စည်းထားသော အဖွဲ့အစည်းများစွာရှိပါသည်။ ကျေးရွာအတွင်း အဓိကအဖွဲ့အစည်းမှာ အဖွဲ့အစည်းမှာ အုပ်ချုပ်ရေးမှူးအဖွဲ့ဖြစ်ပြီး ထိုအဖွဲ့သည် ကျေးရွာ၏ အာဏာအရှိဆုံး ဩဇာအညောင်းဆုံးအဖွဲ့တစ်ဖွဲ့ဖြစ်ပြီး ကျေးရွာအကျိုးကို အတူတကွလုပ်ကိုင်ဆောင်ရွက်ပေးပါသည်။ ပြဿနာများကို အဖွဲ့ဝင်များကစည်းလုံးစွာတိုင်ပင် ညှိနှိုင်းဖြေရှင်းပေးကြသည်။ သာရေး၊ နာရေး ကိစ္စရပ်များတွင်လည်း ကျေးရွာနှင့်အတူ ပါဝင်ဆောင်ရွက်ပေးပါသည်။

ကျေးရွာအတွင်းလူငယ်အဖွဲ့ကိုလည်း ဖွဲ့စည်းထားပါသည်။ လူငယ်များအနေဖြင့် ရပ်ရွာလုပ်အားပေးများ၊ ဧည့်ခံကျွေးမွေးရေးနှင့် သာရေး၊ နာရေးများတွင် အဓိကပိုင်းဝန်းကူညီကြသည်။ ရိုးရာပွဲလမ်းသဘင်ပွဲတော်များတွင် လူငယ်များက ရိုးရာအကများကိုလည်း ဦးဆောင်ပြီးကကြပါသည်။

ပညာရေးအဖွဲ့အနေဖြင့် ကျေးရွာအတွင်းကလေးများကို ပညာသလင်ကြားရန် ဆော်ဩစည်းရုံးပြောဆိုပေးပါသည်။ ဆရာ၊ ဆရာမများ လိုအပ်သောကိစ္စရပ်များကလည်း လုပ်ဆောင်ပေးပါသည်။ အဖွဲ့ဝင်များပုံမှန်တွေ့ဆုံပြီး ကျေးရွာပညာသင်ကြားနေသော ကလေးများအတွက်လည်း တိုင်ပင်ဆွေးနွေးခြင်းကို ပြုလုပ်ကြပါသည်။

ဘာသာရေးအဖွဲ့အနေဖြင့် ကျေးရွာဘာသာရေးကိစ္စများကို ဆော်ဩ၍ အစည်းအဝေးကျင်းပပေးခြင်း ၊ ဘုန်းကြီးကျောင်းတွင် လိုအပ်သော ကျောင်းဝေယျာဂိစ္စကိစ္စများ အားလုံးကိုတာဝန်ယူဆောင်ရွက်ပေးပါသည်။

CDDကော်မတီအနေဖြင့် ကျေးရွာအတွင်း စီမံကိန်းလုပ်ငန်းခွဲ အကောင်အထည်ဖော်ရန် ကြိုတင်ပြင်ဆင်ခြင်း နှင့် အကောင်အထည်ဖော်ဆောင်ရာတို့တွင် CDDဝန်ထမ်းများနှင့်အတူ အဓိကပါဝင်ဦးဆောင်ပေးကြသည်။

ယခင်နှစ်များတွင် ကျန်းမာရေးအဖွဲ့များစတင်ဝင်ရောက်ခဲ့ပြီး ကလေးများကိုကြည့်ရှုပေးပြီး ခြင်ထောင်များကိုဝေငှပေးပါသည်။ ယခင်ကUNDP(၂၀၀၆ - ၂၀၁၀)အဖွဲ့အစည်း ဝင်ရောက်မှုရှိခဲ့ရာ (၂၀၀၆) စိတ်တူကိုယ်တူအဖွဲ့အစည်း ပေး၍ထောက်ပံ့ပေးသည်။ (၂၀၁၀)တွင်စာသင်ကျောင်းဆောက်လုပ်ပေးခဲ့သည်။ သို့သော်ယခုအခါ ထိုကော်မတီများဆက်လက် လုပ်ဆောင်ခြင်းများမရှိတော့ပေ။

(၂၀၁၆)ခုနှစ်တွင် လူထုဗဟိုပြုစီမံကိန်း(CDD)သည် ကျေးရွာအတွင်း စတင်ဝင်ရောက်လာပြီး ကျေးရွာ၏လိုအပ်ချက်ကို အတူတကွထုတ်ဖော်ကြပြီး ကျေးရွာ၏လိုအပ်ချက်ဖြစ်သော ကျေးရွာလမ်းနှင့် ရေမြှန်များကိုတည်ဆောက်ပေးခဲ့သည်။ ၂၀၁၇-၂၀၁၈ခုနှစ်တွင်ထပ်မံကျေးရွာ၏ လိုအပ်ချက်ဖြစ်သော လမ်းကိုထပ်မံခင်းပေးခဲ့သည်။

ကျေးရွာရေရရှိရေး နှင့်ရေခွဲဝေရာတွင် စီမံခန့်ခွဲပေးခြင်းကိုရေကော်မတီက အဓိကဆောင်ရွက်ပေးကြသည်။

ယခုအခါကျေးရွာအတွင်းသို့ ထပ်မံဝင်ရောက်လာသော အဖွဲ့အစည်းမှာ (ဟာနာ)ငွေချေးပေးသည့် အဖွဲ့အစည်းမှဝင်ရောက်လာပြီး လုပ်ဆောင်ပေးမှုသိပ်မရှိသေးပါ။ သို့သော်ကျေးရွာအတွင်းအစည်းအဝေးများ လာရောက်လုပ်ကိုင်ကြသည်။

ကျေးလက်ဒေသဖွံ့ဖြိုးတိုးတက်ရေးဦးစီးဌာန(DRD) သည်လည်း ၂၀၁၇ခုနှစ်တွင် ကျေးရွာတွင် လိုအပ်နေသောရေလျှောင်ကန်တည်ဆောက်ပေးခဲ့သည်။

# ကျေးရွာစီ/ထောက်ကော်မတီဖွဲ့စည်းပုံဇယား

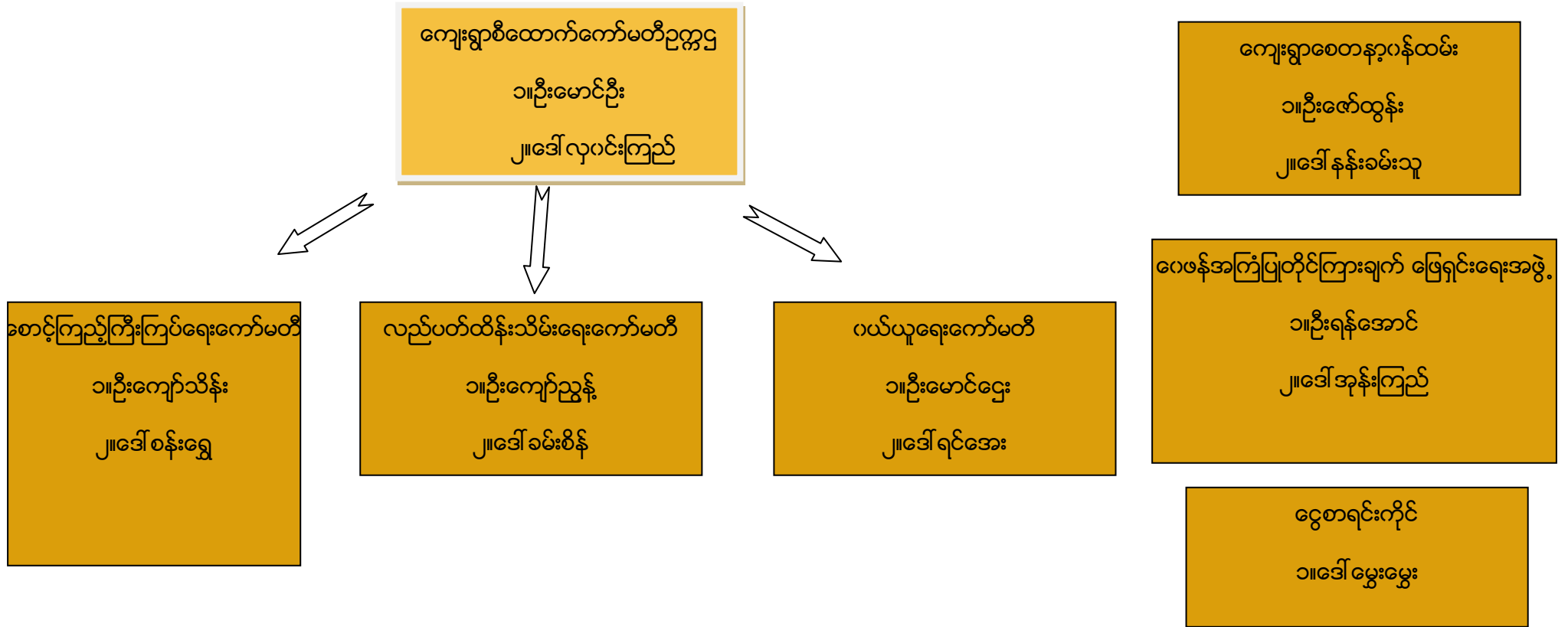

ပါဝင်ဆွေးနွေးသူ -

ကျား - ၂၁ ဦး

မ - ၃၀ ဦး

မှတ်တမ်းတင်သူ

အမည်- ဒေါ်နန်းမွှေးနွန့်ဖောင်

ရာထူး-လူထုစည်းရုံးရေးမှူး

ကျေးရွာအုပ်စုစီထောက်ကော်မတီဖွဲ့စည်းပုံဇယား

ကျေးရွာအုပ်စုစီထောက်ကော်မတီဥက္ကဋ္ဌ  
၁။ တီးရယ်  
၂။ ဒေါ်ဒေစီ

ဘဏ္ဍရေးဆပ်ကော်မတီ

ဥက္ကဋ္ဌ  
ဦးပိုးရယ်

စာရင်းကိုင်  
ဒေါ်မာရီလာ

အဖွဲ့ဝင်  
ဦးထွားရယ်

အုပ်စီကော်မတီဝင်များ  
၃၅ဦး

မှတ်တမ်းတင်သူ  
အမည်- ဒေါ်နန်းမွှေးနွန်.ဖောင်  
ရာထူး-လူထုစည်းရုံးရေးမှူး

ဝေဖန်အကြံပြု  
ဦးသန်းအောင်



### အုပ်စုကော်မတီ အဖွဲ့ဝင်များ

စဉ်	ကျေးရွာအမည်	ကော်မတီဝင်အမည်	
		ကျား	မ
၁	ထေးပလော်ခူ	ဦးဖရေရယ်	ဒေါ်ထွေးမြာ
၂	မြေနီကုန်း	အုပ်စု ဘဏ္ဍာရေးဆပ်	ဒေါ်မာရီစလင်း
၃	ပျားကနဲ	ဦးယိုရှု	ဒေါ်နော်ထူးစေး
၄	ထီးသူးကူး	အုပ်စုစီထောက်	ဒေါ်မာရီ
၅	(၃)မိုင်ပကြီ	ဦးပေါလူ	ဒေါ်ငါးမြာဝင်း
၆	မော်ချီးစုစည်း	ဦးယောဟန်	အုပ်စုစာရင်းကိုင်
၇	လင်ဖုံအောက်	ဦးမြင့်ခိုင်	ဒေါ်နန်းဇဲမူ
၈	လင်ဖုံထက်	ဦးခွန်ကြူး	ဒေါ်နန်းခမ်းကျော်
၉	ဒေါ်ခေါ်ခူ	ဦးငါးရယ်	ညေးမြာ
၁၀	ကယန်းကြူ	အုပ်စု ဘဏ္ဍာရေးဆပ်	ဒေါ်ဘဲမယ်
၁၁	ပဒါးညေး	ဦးပန်းစိန်	ဒေါ်ခင်စိန်
၁၂	လယ်ထွဲရွာသစ်	ဦးတီးခွန်	ဒေါ်ရွှေကြာ
၁၃	လယ်ထွဲရွာဟောင်း	ဦးမောင်ငယ်	ဒေါ်ပန်းငွေ
၁၄	နွားလဝိုးစံပြ	ဦးဘဲရယ်	ဒေါ်ဘယ်ရောနီကာ
၁၅	နွားလဝိုးရွာမ	ဦးကျော်မင်းသိုက်	ဒေါ်ညိုညိုစန်း
၁၆	ကယန်းသာယာတောင်	ဦးဒါးဝီ	အုပ်စုစီထောက်
၁၇	ထီရီ	ဦးမောင်ဦး	ဒေါ်လှဝင်းကြည်
၁၈	ကယန်းသာယာမြောက်	ဦးမီးနီ	ဒေါ်ရုသာ
၁၉	အောင်သပြေကုန်း	ဦးနေထိုင်း	ဒေါ်စီးကာ
၂၀	ကျောက်ကြီးတောင်	ဦးသန်းထွန်းလင်း	ဒေါ်ပြုံးရွှင်

ပုံစံ - ၈ - ၁ ကျေးရွာအဖွဲ့အစည်းအလုပ်အကိုင်များ (Form FC 1)

လယ်ဥယျာဉ်များ၊ ကျေးရွာအဖွဲ့အစည်း၊ ပထမဆုံးမိတ်ဆက်မှု၊ သွားရောက်သောအခါ လူထုစည်းရုံးရေးများသည် ကျေးရွာ  
ခေါင်းဆောင်များအားကျေးရွာအဖွဲ့အစည်းအလုပ်အကိုင်များကိုမေတ္တာရပ်ခံ၍ တောင်းခံရသည်။ ဤအစုအဝေးအလုပ်များကိုမိတ်ဆက်ပေး  
ည့်အခါပေတိုင်မီတောင်းခံရမည်။ မိတ်ဆက်ပေးရမည့်အခါတွင် လူထုစည်းရုံးရေးများသည် ဤအစုအဝေးအလုပ်များအား စစ်ဆေးပြီး  
မှန်တန်ဖျက်အောင်ပြုလုပ်ရမည်။ ငြိမ်နက်တွင် လူထုစည်းရုံးရေးများမှ သတင်းအချက်အလက်ထဲသို့ Tablets မှ တဆင့်  
ဖြည့်သွင်းရမည်။

ကျေးရွာခေါင်းဆောင် အမည် ဦးကျော် ဟိန်	ကျေးရွာခေါင်းဆောင်၏ ဝန်းနံပါတ် ၀၅-၄၄၇၆၇၂၆၄	လူထုစည်းရုံးရေးအဖွဲ့အမည် စတီလီနိုးမို့း နှင့် ယောင်
ဖြည့်နှယ်ထိုင်ခေတ်သင်္ကြာ ဂယက်	ဦးနှယ် လွိုင်ကောက်	ကျေးရွာအုပ်စု ရွာ၊ ယင်း
		ကျေးရွာ ထိရီ

ကား လူဦးရေ

လူမျိုးစု	အိမ်ထောင်စုအရေအတွက်	ကိုးကွယ်သည့်ဘာသာ	အိမ်ထောင်စုအရေအတွက်
လူမျိုးစု (၁) - မအိုင်	၈၅	ဘာသာ(၁) - မအိုင်	၈၅
လူမျိုးစု (၂) - မအိုင်	၈	ဘာသာ(၂) - မအိုင်	၈
လူမျိုးစု (၃) -		ဘာသာ(၃) -	
လူမျိုးစုစရာ -		ဘာသာစရာ -	
အခြား			
	အရေအတွက်		၉၃
မသန်စွမ်းသူများ	၂		
သက်ကြီးရွယ်အိုများ (၆၅ နှစ် နှင့် အထက်)	၁၈		
စစ်ဘေးရှောင်	-		
	အမျိုးသား(အရေအတွက်)	အမျိုးသမီး(အရေအတွက်)	စုစုပေါင်းအရေအတွက်
လူဦးရေ	၂၁၇	၂၁၁	၄၂၈
လူမျိုးစု (၁) - မအိုင်	၂၀၇	၁၉၆	၄၀၃
လူမျိုးစု (၂) - မအိုင်	၁၀	၁၅	၂၅
လူမျိုးစု (၃) -			
အခြား			
အိမ်ထောင်ဦးစီး	၈၁	၁၂	၉၃

(င) ကျေးရွာဖွံ့ဖြိုးမှုစီမံချက်

(၁) လူထုဗဟိုပြုစီမံကိန်းမတင်မီ ဤကျေးရွာတွင်ကျေးရွာဖွံ့ဖြိုးမှု စီမံချက်ရှိခဲ့ပါသလား?

မိန်းမိ  ရှိပါသည်/မရှိပါ/မသိပါ

(၂) ရှိခဲ့ပါလျှင် ဤစီမံချက်ကို မည်သည့် ခုနှစ်တွင်ပြင်ဆင်ခဲ့ပါသနည်း?

နှစ်-----/မသိပါ

(၃) ဤစီမံချက်ကို မြို့နယ်မှအတည်ပြုခဲ့ပါသလား?

ပြုခဲ့ပါသည်/မပြုခဲ့ပါ /မသိပါ

(စ) ခရီးအကွာအဝေး

(၁) ဤကျေးရွာ၏ဗဟိုမှ၎င်းကျေးရွာအုပ်စု၏ဗဟိုအထိခရီးမိုင်မည်မျှကွာဝေးသနည်း? မိုင်-----/မသိပါ ၀.၃၅ မိုင်

(၂) ဤကျေးရွာမှ ၎င်းကျေးရွာအုပ်စုဗဟိုအထိသွားလာရာတွင်ကြာမြင့်သည့်အချိန်၊

ခြောက်သွေ့ရာသီတွင်ကြာချိန် ၁၀ မိနစ် ----- ထော်လာဂျီ/မော်တော်ဆိုင်ကယ်/ခြေလျင်/လာ/မော်တော်ဘုတ်/ အခြား -----

မိုးရာသီတွင်ကြာချိန် ၁၀ မိနစ် ----- ထော်လာဂျီ/မော်တော်ဆိုင်ကယ်/ခြေလျင်/လာ/မော်တော်ဘုတ်/ အခြား -----

(ဆ) ပတ်ဝန်းကျင်ဆိုင်ရာသဘာဝဘေးအန္တရာယ်

ဤကျေးရွာတွင်ရေကြီးခြင်းကဲ့သို့ သဘာဝဘေးအန္တရာယ်ကျရောက်ဖူးခြင်း ရှိပါသလား။

မရှိပါ  ရှိပါသည် ရှိလျှင်ဖော်ပြပါ ၈၀ ပြင်၊ ၀၇၀၇၂၆

(ဇ) ကျေးရွာတွင် ဖွဲ့စည်းထားသော အဖွဲ့အစည်းများ

လူထုဗဟိုပြုစီမံကိန်းမတင်မီ ဤကျေးရွာတွင် ကျေးရွာဖွံ့ဖြိုးရေးအတွက် အစိုးရ(သို့)ရွာသားများကိုယ်တိုင်(သို့) စီမံကိန်းတစ်ခုခုမှ ဖွဲ့စည်းထားသည့် အဖွဲ့အစည်းများရှိပါသလား။

(၁) ရွာကျွဲ၊ အစည်း

(၂) လူထုဗဟိုပြုစီမံကိန်း

(ဈ) အထွေထွေအုပ်ချုပ်ရေး ဦးစီးဌာန (GAD) မှ မှတ်တမ်းတင်ထားခြင်း

ဤကျေးရွာသည် အထွေထွေအုပ်ချုပ်ရေး ဦးစီးဌာန (GAD) မှ မှတ်တမ်းတင်ထားမှု ရှိပါသလား။

မရှိပါ  ရှိပါသည်

ကျေးရွာခေါင်းဆောင်

အမည် ဦးကျော်ဟိန်

လက်မှတ် ဟိန် နေ့စွဲ ၂၄.၀၉.၂၀၁၉

လူထုစည်းရုံးရေးမှူး

အမည် မဒါအုန်း ဖွဲ့စည်းရေးမှူး မောင်

လက်မှတ် မဒါ နေ့စွဲ ၂၄.၀၉.၂၀၁၉

(ခ) အခြေအတောက်အအုံ အသုံးအဆောင်များ

စာသင်ကျောင်း	အမှတ် ခြံပိ	ကျန်းမာရေး	အမှတ် ခြံပိ	ဘာသာရေးအဆောက် အအုံများ	အမှတ် ခြံပိ
အထက်တန်းကျောင်း	<input type="checkbox"/>	ဆေးရုံ	<input type="checkbox"/>	စေတီ	<input type="checkbox"/>
အလယ်တန်းကျောင်း	<input type="checkbox"/>	ကျန်းမာရေးဌာန	<input type="checkbox"/>	ဘုန်းကြီးကျောင်း	<input checked="" type="checkbox"/>
မူလတန်းကျောင်း	<input checked="" type="checkbox"/>	ကျန်းမာရေးဌာနခွဲ	<input type="checkbox"/>	ဟိန္ဒူဘုရားကျောင်း	<input type="checkbox"/>
မူကြိုကျောင်း	<input type="checkbox"/>	ဆေးပေးခန်း	<input type="checkbox"/>	ခရစ်ယာန်ကျောင်း	<input type="checkbox"/>
အခြား	<input type="checkbox"/>	အခြား	<input type="checkbox"/>	ဗလီ	<input type="checkbox"/>
				အခြား	<input type="checkbox"/>
မှတ်ချက်		မှတ်ချက်		မှတ်ချက်	

(ဂ) ကျွမ်းကျင်သူများမှတ်တမ်း (ကျေးရွာတွင်နေထိုင်သော သို့မဟုတ် တခြားရွာမှလာရောက်သောကျွမ်းကျင်သူများ)

(၁) စာသင်ကျောင်း			(၂) ကျန်းမာရေး			(၃) လက်မှုပညာရှင်		
	ရွာတွင်နေ ထိုင်သူ	အခြားရွာမှ လာသူ		ရွာတွင်နေ ထိုင်သူ	အခြား ရွာမှ လာသူ		ရွာတွင် နေထိုင်သူ	အခြားရွာ မှလာသူ
မူလတန်းပြဆရာ/မ	<input type="checkbox"/>	<input type="checkbox"/>	ဆရာပန်	<input type="checkbox"/>	<input type="checkbox"/>	လက်သမား	<input checked="" type="checkbox"/>	<input type="checkbox"/>
အထက်တန်းပြဆရာ/မ	<input type="checkbox"/>	<input type="checkbox"/>	လက်ထောက် ကျန်းမာရေးမှူး	<input type="checkbox"/>	<input type="checkbox"/>	ပန်းရုံ	<input checked="" type="checkbox"/>	<input type="checkbox"/>
အလယ်တန်းပြဆရာ/မ	<input type="checkbox"/>	<input type="checkbox"/>	အမျိုးသမီးကျန်းမာရေး ဆရာမ	<input type="checkbox"/>	<input type="checkbox"/>	လျှပ်စစ်ကျွမ်းကျင် ပီးသမား	<input type="checkbox"/>	<input type="checkbox"/>
မူကြိုဆရာ/မ	<input type="checkbox"/>	<input type="checkbox"/>	သားဖွားဆရာမ	<input type="checkbox"/>	<input type="checkbox"/>	ရေပိုက်သွယ်သူ	<input checked="" type="checkbox"/>	<input type="checkbox"/>
အခြား	<input type="checkbox"/>	<input type="checkbox"/>	ပြည်သူ့ကျန်းမာရေးလုပ်သား	<input type="checkbox"/>	<input type="checkbox"/>	စက်ပြင်ဆရာ	<input type="checkbox"/>	<input type="checkbox"/>
မှတ်ချက်			မှတ်ချက်			မှတ်ချက်		

(ဃ) ကျေးရွာသို့ ရောက်ရှိနိုင်သည့်လမ်းအခြေအနေ / ကျေးရွာတစ်ရွာသည် ၎င်း၏ကျေးရွာအုပ်စုနှင့် ဆက်သွယ်ထားသော လမ်းအခြေအနေ (အောက်ပါတို့ကို ဝိုင်းပါ)

ကျောက်ကြမ်းလမ်း: ကတ္တရာလမ်း      ကွန်ကရစ်လမ်း:      မော်တော်ဆိုင်ကယ်လမ်း:  
 ကျောက်ခင်းလမ်း:      မြေသားလမ်း:      လူသွားလမ်း:      အခြား: \_\_\_\_\_



# ပထမနှစ်စက်ဝန်း ကျေးရွာဖွံ့ဖြိုးရေး ဦးစားပေးအစီအစဉ်

ပုံစံ - စ - ၃ ကျေးရွာဖွံ့ဖြိုးရေး ဦးစားပေးအစီအစဉ် (Form PC 3)

လမ်းညွှန်ချက်၊ အဆင့်(၃) ကျေးရွာမှော်မှန်းချက်အစည်းအဝေး ပြီးဆုံးသောအခါ ကျေးရွာစီမံကိန်း အထောက်အကူပြု ကော်မတီသည် လူထုစည်းရုံးရေးမှူးအကူအညီဖြင့် ဤပုံစံကိုပြည့်စုံအောင် ဖြည့်သွင်းရမည်။	
လူထုစည်းရုံးရေးမှူး/ဝန်ထမ်း အမည် - <b>ဖော်သူ</b>	
နေ့စွဲ <b>14-2-2017</b>	စက်ဝန်းအား အမှတ်ခြစ်ပါ (✓) <input checked="" type="checkbox"/> စက်ဝန်း(၁) <input type="checkbox"/> စက်ဝန်း(၂) <input type="checkbox"/> စက်ဝန်း(၃) <input type="checkbox"/> စက်ဝန်း(၄)
ပြည်နယ်/တိုင်း ကဏား: <b>လှိုင်ကော်မြို့နယ်</b>	ကျေးရွာအုပ်စု <b>ဦးလှိုင်</b> ကျေးရွာ - <b>တိဂုံ</b>

က။ အခက်အခဲအတားအဆီးများအားရှေးနှေးခြင်း - ယခုလက်ရှိအခြေအနေတွင် ဤကျေးရွာဖွံ့ဖြိုးတိုးတက်ရေးအတွက် အဓိက အခက်အခဲအတားအဆီးများသည် မည်သည်များဖြစ်ပါသနည်း။ (အမျိုးသား/သမီး အနည်းဆုံးအခက်အခဲ ၅ ခုစီဖော်ပြပါ)

အမျိုးသား အဖွဲ့မှ တင်ပြသောအခက်အခဲအတားအဆီးများ	အမျိုးသမီး အဖွဲ့မှ တင်ပြသောအခက်အခဲအတားအဆီးများ
၁ လမ်း၊ တံတား ဆိုးရွားပျက်စီးသည့်အခက်	၁ မူကြိုကျောင်း မရှိသည့် အခက်
၂ ဘုန်းကြီးကျောင်းလမ်း ပျက်စီးသည့်အခက်	၂ စားစားခန်း မရှိသည့် အခက်
၃ မူကြိုကျောင်း မရှိသည့် အခက်	၃ ကျေးရွာအုပ်စု မရှိသည့် အခက်
၄ ကျောင်းစာ ဘဏ်ခန်း မရှိသည့် အခက်	၄ အလုပ်အကိုင် အခွင့်အလမ်း မရှိသည့် အခက်
၅ ကျေးရွာအုပ်စု မရှိသည့် အခက်	၅ ဖွံ့ဖြိုးရေးအဖွဲ့ မရှိသည့် အခက်

ခ။ မှော်မှန်းခြင်း - နောင်လာမည့် ( ၅ )နှစ် အတွင်း ကျေးရွာဖွံ့ဖြိုးရေး မှော်မှန်းလျာထားချက်များအား တင်ပြပါ။  
 ၅။ လူထုစည်းရုံးရေး အဖွဲ့မှ တင်ပြသော မှော်မှန်းချက်များအား တင်ပြပါ။

အမျိုးသားအဖွဲ့မှ တင်ပြသောမှော်မှန်းချက်များ	အမျိုးသမီးအဖွဲ့မှ တင်ပြသောမှော်မှန်းချက်များ
၁ ကျောက်ခင်းလမ်း တံတား ပြုပြင်ရေး	၁ မူကြိုကျောင်း ဆောက်လုပ်ရေး
၂ မူကြိုကျောင်း ဆောက်လုပ်ရေး	၂ စားစားခန်း ဆောက်လုပ်ရေး နှင့် ဆိုင်ဖွင့်ရေး
၃ စာပေကျောင်း ခြံခန်း ခို ပြုပြင်ရေး	၃ အစိုးရဆိုင်ရာ အဖွဲ့များ
၄ အစိုးရဆိုင်ရာ အဖွဲ့များ	၄ အလုပ်အကိုင် အခွင့်အလမ်း မရှိသည့် အခက်
၅ လမ်း၊ တံတား ပြုပြင်ရေး	၅ လမ်း၊ တံတား ပြုပြင်ရေး

ဂ။ လူထုစီမံကိန်း၏ လာမည့် ( ၄ ) နှစ်အတွက် အကျုံးဝင်သော ဦးစားပေး ဖွံ့ဖြိုးတိုးတက်မှု လုပ်ငန်း အစီအစဉ်များအားဖော်ပြပါ။  
 ၆။ လူထုစည်းရုံးရေး အဖွဲ့မှ တင်ပြသော မှော်မှန်းချက်များအား တင်ပြပါ။

အဆင့်	ကျေးရွာအတွက် ဦးစားပေး ဖွံ့ဖြိုးတိုးတက်မှု လုပ်ငန်းစဉ်များ	အဆိုပြုသူ (အမျိုးသားများ/ အမျိုးသမီးများ/အမျိုးသား+ အမျိုးသမီး)	ခန့်မှန်းကုန်ကျ စရိတ်	အကျိုးခံစားခွင့်ရှိသူ ခန့်မှန်းခြေ အရေအတွက်
၁	မူကြိုကျောင်း တည်ဆောက်ခြင်း	က+၀	၁၀၀ သိန်း	၄၇၂
၂	အစိုးရဆိုင်ရာ အဖွဲ့များ	"	-	"
၃	လမ်း၊ တံတား ပြုပြင်ခြင်း	"	၃၅ သိန်း	"
၄	လူထုစည်းရုံးရေး အဖွဲ့များ	၀	-	"
၅	ကျေးရွာအုပ်စု မရှိသည့် အခက်	က+၂	-	"

၇။ စာပေကျောင်း ခြံခန်း ခို ဆောက်လုပ်ရေး

၁။ လူထုစီမံကိန်း၏ လာမည့် ( ၄ ) နှစ်အတွက် အကျုံးမဝင်သော ဦးစားပေး ဖွံ့ဖြိုးတိုးတက်မှု လုပ်ငန်း အစီအစဉ်များအားဖော်ပြပါ။

အဆင့်	ကျေးရွာအတွက် ဦးစားပေး ဖွံ့ဖြိုး တိုးတက်မှု လုပ်ငန်းစဉ်များ	အဆိုပြုသူ (အမျိုးသားများ/ အမျိုးသမီးများ/အမျိုးသား+ အမျိုးသမီး)	အခန်းကဏ္ဍ
၁	စား၊ လေ့၊ နေ့ တွက်စောက်	မိန်းမ	
၂			
၃	အပျိုးစားစားအားကစား	မ	
၄	ကြေး၊ ဘဏ်၊ ဖွံ့ဖြိုးရေး		

ခေါင်းဆောင်၊ ကျေးရွာစီမံကိန်းအထောက်အကူပြုကော်မတီမှ အတည်ပြုသည်။

အမည် ဒေါ်အေးအေး လက်မှတ် [Signature] နေ့စွဲ ၁၄.၉.၂၀၁၇

# ဒုတိယနှစ်စက်ဝန်း ကျေးရွာဖွံ့ဖြိုးရေး ဦးစားပေးအစီအစဉ်

ပုံစံ - ၈ - ၃ ကျေးရွာဖွံ့ဖြိုးရေး ဦးစားပေးအစီအစဉ် (Form PC 3)

လမ်းညွှန်ရွာ၏ အဆင့်(၃) ကျေးရွာမှိုက်မှိုက်ချက်အစည်းအဝေး ပြီးဆုံးသောအခါ ကျေးရွာပီပီနီနီ အထောက်အကူပြု မကော်မတီသည် လူထုစည်းရုံးရေးမှူးအကူအညီဖြင့် ဤပုံစံကိုပြည့်စုံအောင် ပြည့်သွင်းရမည်။

လူထုစည်းရုံးရေးမှူး/ဝန်ထမ်း အမည် ဒေါ်ခင်ဖြူစောင်း

နေ့စွဲ 12.10.2017 စက်ဝန်းအား အမှတ်ခြစ်ပါ (✓)  စက်ဝန်း(၁)  စက်ဝန်း(၂)  စက်ဝန်း(၃)  စက်ဝန်း(၄)

ပြည်နယ်/တိုင်း ကယား ဦးနယ် လှိုင်ကော် ကျေးရွာအုပ်စု ရွာလေး ကျေးရွာ ထိရီ

က။ အခက်အခဲအတားအဆီးများအားရွေးချယ်ခြင်း - ယခုလက်ရှိအခြေအနေတွင် ဤကျေးရွာဖွံ့ဖြိုးတိုးတက်ရေးအတွက် အဓိက အခက်အခဲအတားအဆီးများသည် မည်သည့်များဖြစ်ပါသနည်း။ (အမျိုးသား/သမီး အနည်းဆုံးအခက်အခဲ ၅ ခုစီဖော်ပြပါ)

အမျိုးသား အဖွဲ့မှ တင်ပြသောအခက်အခဲအတားအဆီးများ	အမျိုးသမီး အဖွဲ့မှတင်ပြသောအခက်အခဲအတားအဆီးများ
၁ ကျေးရွာရောက်ခက်ခဲရာတွင်ခက်ခဲ၊ ကားလမ်းမခွင့်အား လျှင်ကလေးများ အတွက်အန္တရာယ်များ။	၁ ကလေးများ ဝမ်းနိုးနေရသောကြောင့် အလုပ်ကောင်းမှု မလုပ်ကိုင်ရ။
၂ ရေလုံလောက်မှုမရှိ၊ ရေဖြိုးစာရေထပ်ပျက်။	၂ ရေလုံလောက်မှုမရှိ၊ ရေလျော်ရာတွင် ရွေးချယ်ပေးရ။
၃ တောင်ကျောင်း၊ လိုဒါ၊ မွေးမြူ၊ ပြေးပျံ၊ ကွဲ၊ နှားများဝင်ရောက်မှုကြောင့် ကျောင်းများပျက်စီး။	၃ ကျောင်းပေါ်၊ သွားဝတ်ရာတွင်ဝေသောကြောင့် တစ်ဖက်တစ်ချက်ရာတွင် ခက်ခဲ၊ လမ်းမကောင်းသောကြောင့်
၄ လူငယ်များ စားဖိုခက်ခဲ၊ အတွင်းအစားအသောက်များ ရောဂါပျက်။	၄ ကလေးများ အတွက် အန္တရာယ်များ။ ကျန်းမာရေး ကိစ္စများတွင် အဆင်မပြေ။
၅ လှိုင်ကော်ရွာများ မကားပျက်ရာတွင် မြို့တက်ပြင်ရ	၅ ကျန်းမာရေး ကိစ္စများတွင် အရေးပေါ်ကိစ္စများအတွက်
၆ စောင့်ကြည့် ကုန်ကျစရိတ်ပိုမိုများပြား။	၆ စောင့်ကြည့်စောင့်ရှောက်ရာတွင် အာဏာအန္တရာယ်များ။
၇ မြိုင်ပျိုးရန် အားခန့်မရှိသောကြောင့် ပိုက်ဆံ	၇ အာဏာပိုင်အာဏာပိုင်များ မရှိသောကြောင့် ဝင်ငွေနှုန်း
၈ ရွေးချယ်အားတက်ပြီး ဝင်ငွေမရှိ။	၈ ဝါ။
၉	၉
၁၀	၁၀

ခ။ မျှော်မှန်းခြင်း - နောင်လာမည့် ( ၅ ) နှစ် အတွင်း ကျေးရွာဖွံ့ဖြိုးရေး မျှော်မှန်းလျာထားချက်များအား တင်ပြပါ။

အမျိုးသားအဖွဲ့မှ တင်ပြသောမျှော်မှန်းချက်များ	အမျိုးသမီးအဖွဲ့မှ တင်ပြသောမျှော်မှန်းချက်များ
၁ ကျေးရွာမှ ရေအောက် ထိရေသွယ်တန်း ယူနိုင်ရန်နှင့် အားကစားပေးဖို့ ဖိုကောင်းမွန်လာစေရန်။	၁ ကလေးငယ်များ ဝမ်းနိုးကျောင်းပေးမည့် မိခင်တိုင်း သာကဲ့သို့ ကျောင်းပို့ဖို့ရန်။
၂ ရေလုံလောက်စွာ ရုံးခွဲလာနိုင်ဖို့ရန်။	၂ စာတတ်ရေးရ ရာအောင်မြင်မှု ရရှိရန်။
၃ ပညာစရိတ် ကောင်းမွန် လာစေရန် နှင့်ဆင်းကမ်းရှိသော ကျောင်း ဖွဲ့စည်းပေးရန်။	၃ ကျေးရွာ မှ ရေအောက်ပေါက် ထိ ရွာတွင်းလမ်းကောင်း မွန် လာစေရန်။
၄ လှိုင်ကော်မီးနှင့် နှင်းပညာကျွမ်းကျင်ရာထုတွင် ဝမ်း ဖွဲ့ပေးရန်။ ရှိဖို့ ရန်။	၄ အရေးပေါ် အခြေအနေတွင် လှိုင်ပျိုးရွာ၊ ဝမ်းကော်ရွာ ကုသနိုင်ရန်။
၅ မြိုင်ပျိုးကျေးကောင်းမွန်စွာ လှိုင်ကော်လာနိုင်မည်။	၅ အလုပ်အကိုင် အခွင့်အလမ်းရရှိရန်။
	၆
	၇
	၈
	၉
	၁၀

ဂ။ လူထုပီပီနီနီ၏ လာမည့် ( ၄ ) နှစ်အတွက် အကျုံးဝင်သော ဦးစားပေး ဖွံ့ဖြိုးတိုးတက်မှု လုပ်ငန်း အစီအစဉ်များအားဖော်ပြပါ။



အဆင့်	ကျေးရွာအတွက် ဦးစားပေး ဖွံ့ဖြိုးတိုးတက်မှု လုပ်ငန်းစဉ်များ	အဆိုပြုသူ (အမျိုးသားများ/ အမျိုးသမီးများ/အမျိုးသား+ အမျိုးသမီး)	ခန့်မှန်းကုန်ကျ စရိတ်	အကျိုးခံစားခွင့်ရှိသူ ခန့်မှန်းခြေ အရေအတွက်
၁	ကျောင်းခြံစည်းရိုးကာရံခြင်း	ကျား		
၂	မူကြိုကျောင်း တာဝန်ဆောင်ခြင်း	မ		
၃	အစိစီ တွင်းတူး ပေးခြင်း	ကျား + မ		
၄	မြာတွင်း မြေထွက်ပေါက်ထဲ ကျောက်ချောလမ်း	ကျား + မ		
၅				
၆				
၇				
၈				

ဃ။ လူထုစီမံကိန်း၏ လာမည့် ( ၄ ) နှစ်အတွက် အကျုံးမဝင်သော ဦးစားပေး ဖွံ့ဖြိုးတိုးတက်မှု လုပ်ငန်း အစီအစဉ်များအားဖော်ပြပါ။

အဆင့်	ကျေးရွာအတွက် ဦးစားပေး ဖွံ့ဖြိုး တိုးတက်မှု လုပ်ငန်းစဉ်များ	အဆိုပြုသူ (အမျိုးသားများ/ အမျိုးသမီးများ/အမျိုးသား+ အမျိုးသမီး)	အခန်းကဏ္ဍ
၁	လျှပ်စစ်ပစ္စည်း သင်တန်းပေးခြင်း။	မ	
၂	ပိုက်ပျိုးရင်းနှီးမြှုပ်နှံရေးပေးခြင်း။	မ + မ	
၃	စားပေး ခန်း သောက်ဖျော်ဖြေရေး နှင့် ဝန်ထမ်းများချွေးခြင်း။	မ	
၄	အုတ်ချွတ်သင်တန်း ပေးသင်တန်းပေးခြင်း။	မ	
၅			

ခေါင်းဆောင်၊ ကျေးရွာစီမံကိန်းအထောက်အကူပြုကော်မတီမှ အတည်ပြုသည်။

အမည် ဦးစန်းမိုးအိမ် လက်မှတ် စန်းမိုးအိမ် နေ့စွဲ ၁၂.၁.၂၀.၁၇

# တတိယနှစ်စက်ဝန်း ကျေးရွာဖွံ့ဖြိုးရေး ဦးစားပေးအစီအစဉ်

ပုံစံ - စ-၃ ကျေးရွာဖွံ့ဖြိုးရေး ဦးစားပေးအစီအစဉ် (Form PC 3)

လမ်းညွှန်ကျက်၊ အဆင့်(၃)ကျေးရွာမှိုက်မှန်းချက်အစည်းအဝေးပြီးဆုံးသောအခါ ကျေးရွာစီမံကိန်း အထောက်အကူပြု ကော်မတီသည် လူထုစည်းရုံးရေးမှူးအကူအညီဖြင့် ဤပုံစံကိုပြည့်စုံအောင် ဖြည့်သွင်းရမည်။			
လူထုစည်းရုံးရေးမှူး/ဝန်ထမ်း အမည် <b>ဒေါ်အိမ်မြိုင်ဝင်း</b>			
နေ့စွဲ	<b>၇.၅.၂၀၁၈</b>	စက်ဝန်းအား အမှတ်ခြစ်ပါ (✓) <input type="checkbox"/> စက်ဝန်း(၁) <input type="checkbox"/> စက်ဝန်း(၂) <input type="checkbox"/> စက်ဝန်း(၃) <input type="checkbox"/> စက်ဝန်း(၄)	
ပြည်နယ်/တိုင်း	မြို့နယ်	ကျေးရွာအုပ်စု	ကျေးရွာ
ကယား	လွိုင်ကော်	ရွာလှိုင်	ထိရ

တ။ အခက်အခဲအတားအဆီးများအားဆွေးနွေးခြင်း -  
ယခုလက်ရှိအခြေအနေတွင်ဤကျေးရွာဖွံ့ဖြိုးတိုးတက်ရေးအတွက်အဓိကအခက်အခဲအတားအဆီးများသည် မည်သည်များ ဖြစ်ပါသနည်း။ (အမျိုးသား/သမီး အနည်းဆုံးအခက်အခဲ ၅ ခုစီဖော်ပြပါ)

အုပ်စုဖွဲ့ဆွေးနွေးမှုများမှ တင်ပြသောအခက်အခဲအတားအဆီးများ	
ရေခပ်သွားရာတွင် သုံးရာတွင် အဆင်မပြေခြင်း။	✓ ကျား <input type="checkbox"/> မ <input type="checkbox"/> ကျား + မ
လုံခြုံမှု နည်းငြိမ်း မိတ်ချွတ် ယာယီပိုင်ဆိုင်ခြင်း။	✓ ကျား <input type="checkbox"/> မ <input type="checkbox"/> ကျား + မ
သွားလာရခက်ခဲပြီး အန္တရာယ် မြင့်မားခြင်း။	✓ ကျား <input type="checkbox"/> မ <input type="checkbox"/> ကျား + မ
ကျွန်းမာယုရည် ဖြီး သန့်ရှင်း မှု နည်း ခြင်း ။	✓ ကျား <input type="checkbox"/> မ <input type="checkbox"/> ကျား + မ
အသိပညာ ၊ အလုပ်အကိုင် နည်း ဝါး ကျွမ်းဝါးခြင်း ဖျားတက် မှု နည်း ခြင်း ။	✓ ကျား <input type="checkbox"/> မ <input type="checkbox"/> ကျား + မ
တိကျစွာသော အသိပညာ များ လိုအပ်ခြင်း။ ( စာသင်ကျောင်း )	<input type="checkbox"/> ကျား <input type="checkbox"/> မ <input type="checkbox"/> ကျား + မ

ခ။ မှိုက်မှန်းခြင်း- နောင်လာမည့် ( ၅ ) နှစ် အတွင်း ကျေးရွာဖွံ့ဖြိုးရေး မှိုက်မှန်းလျာထားချက်များအား တင်ပြပါ။

အုပ်စုဖွဲ့ဆွေးနွေးမှုများမှ တင်ပြသောမှိုက်မှန်းချက်များ	
သွားလာရအဆင်မပြေပြီး တွင်းလမ်း ကောင်းမွန်ပြုပြင် အတွက် ။	<input type="checkbox"/> ကျား <input type="checkbox"/> မ <input type="checkbox"/> ကျား + မ
အထက်ပညာ နည်းပညာထောက်ပံ့ပေး ကျွမ်းကျင် လာရောက် အတွက် ။	<input type="checkbox"/> ကျား <input type="checkbox"/> မ <input type="checkbox"/> ကျား + မ
စားနပ်ရိက္ခာဖြီး မကုန်ရန် စာသင်ကျောင်း တည်ဆောက် နိုင်ရန် အတွက် ။	<input type="checkbox"/> ကျား <input type="checkbox"/> မ <input type="checkbox"/> ကျား + မ
လုံခြုံစိတ်ချရစွာ စားနပ်ရိက္ခာ ပြင်လျာရန် အတွက် ။	<input type="checkbox"/> ကျား <input type="checkbox"/> မ <input type="checkbox"/> ကျား + မ
မူကြမ်းကျောင်း စာသင်ဆောက် နိုင် ဖြီး ဖွင့်လှစ် နိုင်ရန် အတွက် ။	<input type="checkbox"/> ကျား <input type="checkbox"/> မ <input type="checkbox"/> ကျား + မ
ကျေးရွာ အတွင်း အိမ် ၊ အုတ်ရေကန် များ ပိုမို တိုးလာရန် ။	✓ ကျား <input type="checkbox"/> မ <input type="checkbox"/> ကျား + မ

ပုံစံ - စ-၃ ကျေးရွာဖွံ့ဖြိုးရေး ဦးစားပေးအစီအစဉ် (Form PC 3)

လမ်းညွှန်ချက်၊ အဆင့်(၃)ကျေးရွာမှိုင်းများချက်အစည်းအဝေးပြီးဆုံးသောအခါ ကျေးရွာစီမံကိန်း အထောက်အကူပြု ကော်မတီသည် လူထုစည်းရုံးရေးမှူးအကူအညီဖြင့် ဤပုံစံကိုပြည့်စုံအောင် ဖြည့်သွင်းရမည်။

လူထုစည်းရုံးရေးမှူး/ဝန်ထမ်း အမည် **ဒေါ်ခင်မြင့်ဝင်း**

နေ့စွဲ **23 . 9 . 2018** စက်ဝန်းအား အမှတ်ခြစ်ပါ (✓) □ စက်ဝန်း(၁) □ စက်ဝန်း(၂)  စက်ဝန်း(၃) □ စက်ဝန်း(၄)

ပြည်နယ်/တိုင်း ကယား	မြို့နယ် လွိုင်ကော်	ကျေးရွာအုပ်စု နွား လာဒီး	ကျေးရွာ ထိဂုံ
------------------------	------------------------	-----------------------------	------------------

က။ အခက်အခဲအတားအဆီးများအားဆွေးနွေးခြင်း -

ယခုလက်ရှိအခြေအနေတွင်ဤကျေးရွာဖွံ့ဖြိုးတိုးတက်ရေးအတွက်အဓိကအခက်အခဲအတားအဆီးများသည် မည်သည်များ ဖြစ်ပါသနည်း။ (အမျိုးသား/သမီး အနည်းဆုံးအခက်အခဲ ၅ ခုစီဖော်ပြပါ)

အုပ်စုဖွဲ့ဆွေးနွေးမှုများမှ တင်ပြသောအခက်အခဲအတားအဆီးများ	
ကျေးရွာအတွင်းတွင် လမ်းရန် နေရာမရှိခြင်း ။ စားနပ်ရိက္ခာနှင့်အခြားအခက်အခဲများ ဖြစ်ပေါ်ခြင်း။	<input type="checkbox"/> ကျား၊မ <input type="checkbox"/> ကျား+မ
အန္တရာယ် မကြာခင် ကြုံတွေ့ရပြီး ကလေးများကို ထိခိုက်စေခြင်း။	<input type="checkbox"/> ကျား၊မ <input type="checkbox"/> ကျား+မ
အိမ်မှုကိစ္စ၊ ကလေးများ ထိန်းသိမ်းခြင်းတွင်သာ အချိန်ကုန်ခြင်း။	<input type="checkbox"/> ကျား၊မ <input type="checkbox"/> ကျား+မ
ဖွံ့ဖြိုးတိုးတက်မှု အဆင်မပြေခြင်းဖြစ်ခြင်း။	<input type="checkbox"/> ကျား၊မ <input type="checkbox"/> ကျား+မ
	<input type="checkbox"/> ကျား၊မ <input type="checkbox"/> ကျား+မ

ခ။ မှိုင်းမှိုင်းခြင်း- နောင်လာမည့် ( ၅ )နှစ် အတွင်း ကျေးရွာဖွံ့ဖြိုးရေး မှိုင်းမှိုင်းလျာထားချက်များအား တင်ပြပါ။

အုပ်စုဖွဲ့ဆွေးနွေးမှုများမှ တင်ပြသောမှိုင်းမှိုင်းချက်များ	
ရေလုံလောက်စွာ ရရှိပြီး လုံလောက်စွာ သုံးစွဲနိုင်စေရန်။	<input checked="" type="checkbox"/> ကျား၊မ <input type="checkbox"/> ကျား+မ
ကျေးရွာတွင် အိမ်များ သွားလာရ အဆင်ပြေစေရန်။	<input checked="" type="checkbox"/> ကျား၊မ <input type="checkbox"/> ကျား+မ
တောင်ကျောင်း ဖြစ်ပေါ်ရခြင်း အပြစ်အဝ ရရှိခြင်း ။	<input checked="" type="checkbox"/> ကျား၊မ <input type="checkbox"/> ကျား+မ
အသိပညာဉာဏ် တိုးတက်လာပြီး ဖွံ့ဖြိုးလာစေရန် အတွက်။	<input checked="" type="checkbox"/> ကျား၊မ <input type="checkbox"/> ကျား+မ
	<input type="checkbox"/> ကျား၊မ <input type="checkbox"/> ကျား+မ
	<input type="checkbox"/> ကျား၊မ <input type="checkbox"/> ကျား+မ

၈။ လူထုစီမံကိန်း၏ လာမည့် ( ၄ ) နှစ်အတွက် အကျုံးဝင်သော ဦးစားပေး ဖွံ့ဖြိုးတိုးတက်မှု လုပ်ငန်း အစီအစဉ်များအားဖော်ပြပါ။

ဦးစားပေးအဆင့်	ကျေးရွာအတွက် ဦးစားပေး ဖွံ့ဖြိုးတိုးတက်မှု လုပ်ငန်းစဉ်များ	အဆိုပြုသူ	အခန်းကဏ္ဍ	ဦးစားပေးအဆင့် သတ်မှတ်ချက်	ခန့်မှန်းကုန်ကျစရိတ်	အကျိုးခံစားခွင့်ရှိသူ ခန့်မှန်းခြေအရေအတွက်		
						ကျား	မ	ပေါင်း
၁	ကွဲတွင်းကျောက်ချောလမ်းဆင်းခြင်း။	ကျား ၆	လမ်းပန်းဆက်သွယ်ရေး	၁	၁၆၆,၀၀၀,၀၀၀	၂၄၃	၂၅၀	၄၉၃
၂	ကျောင်းခြံဆင်းရိုးကာရံခြင်း	ကျား ၆	ပညာရေး	၂	၁၆,၀၀၀,၀၀၀	၂၄၃	၂၅၀	၄၉၃
၃	အိမ်ရာတွင်းတူးခြင်း။	ကျား ၆	ရေ ညှိ သန့်ရှင်းရေးလုပ်ငန်း	၃	၄,၅၀၀,၀၀၀	၂၄၃	၂၅၀	၄၉၃
၄	ရေကန်တည်ဆောက်ခြင်း။	ကျား ၆	ရေ ညှိ သန့်ရှင်းရေးလုပ်ငန်း	၄	၃,၅၀၀,၀၀၀	၂၄၃	၂၅၀	၄၉၃
၅	တံတားတည်ဆောက်ခြင်း	ကျား ၆	လမ်းပန်းဆက်သွယ်ရေး	၅	၂,၅၀၀,၀၀၀	၂၄၃	၂၅၀	၄၉၃
၆	မူကြိုကျောင်းတည်ဆောက်ခြင်း။	ကျား ၆	ပညာရေး	၆	၁၀,၀၀၀,၀၀၀	၂၄၃	၂၅၀	၄၉၃
၇								
၈								

ဃ။ လူထုစီမံကိန်း၏ လာမည့် ( ၄ ) နှစ်အတွက် အကျုံးမဝင်သော ဦးစားပေး ဖွံ့ဖြိုးတိုးတက်မှု လုပ်ငန်း အစီအစဉ်များအားဖော်ပြပါ။

အဆင့်	ကျေးရွာအတွက် ဦးစားပေး ဖွံ့ဖြိုးတိုးတက်မှု လုပ်ငန်းစဉ်များ	အဆိုပြုသူ (အမျိုးသားများ/ အမျိုးသမီးများ/ အမျိုးသား + အမျိုးသမီး)	အခန်းကဏ္ဍ
၁	စိုက်ပျိုးရေးနှင့် ငွေထုပ်ပေးခြင်း။	( အမျိုးသား + အမျိုးသမီး )	စိုက်ပျိုးရေး
၂	ဆေးဝါးဝန် ဝန်ဆောင်မှုပေးခြင်း နှင့် ဝန်ထမ်းချွတ်ပေးခြင်း။	အမျိုးသမီး	ကျန်းမာရေး
၃	ကျွပ်ဆစ်ပစ္စည်းသစ်တန်းပေးခြင်း။	အမျိုးသား	မီးကင်းရေး
၄	အိမ်ခြံမြေ၊ လက်မှုပညာတန်းပေးခြင်း။	အမျိုးသမီး	အခြား
၅			
၆			
၇			
၈			

ခေါင်းဆောင်၊ ကျေးရွာစီမံကိန်းအထောက်အကူပြုကော်မီတီမှအတည်ပြုသည်။

အမည် ဒေါ်မောင်စို လက်မှတ် Znn နေ့စွဲ 23.9.2018

ပုံစံ - ၈-၃ ကျေးရွာပွဲပြီးရေး ဦးစားပေးအစီအစဉ် (Form PC 3)

လမ်းညွှန်များ အဆင့်(၃)ကျေးရွာမှန်းချက်အစည်းအဝေးပြီးသောအခါ ကျေးရွာစီမံကိန်း အထောက်အကူပြု ကော်မတီသည် လူထုစည်းရုံးရေးများအကူအညီဖြင့် ဤပုံစံကိုဖြည့်စုံအောင် ဖြည့်သွင်းရမည်။			
လူထုစည်းရုံးရေးများ/ဝန်ထမ်း အမည် - <u>ဒေါ်နန်းစွန်းစွန်းစွန်း</u>			
နေ့စွဲ - ၂၄.၀၉.၂၀၁၉	စက်ဝန်းအား အမှတ်ဖြစ်ပါ (✓) <input type="checkbox"/> စက်ဝန်း(၁) <input type="checkbox"/> စက်ဝန်း(၂) <input type="checkbox"/> စက်ဝန်း(၃) <input type="checkbox"/> စက်ဝန်း(၄)		
ပြည်နယ်/တိုင်း ကယား	မြို့နယ် မြိုင်ခက်	ကျေးရွာအုပ်စု ခွားယင်း	ကျေးရွာ တိရိ

က။ အဝက်အခဲအတာအခဲများအား ထွေးဝေးခြင်း - ယခုလက်ရှိအခြေအနေတွင်ဤကျေးရွာပွဲပြီးတိုးတက်ရေးအတွက် အဓိကအခက်အခဲအတာအခဲများသည် မည်သည်များဖြစ်ပါသနည်း။ (အမျိုးသား/သမီး အနည်းဆုံးအခက်အခဲ ၅ ခုစီပေါ်ပြပါ)

အုပ်စုပွဲ၊ ထွေးဝေးမှုများမှ တစ်ပြိုင်သာအခက်အခဲအတာအခဲများ	
ကုတန်း မပူကြီးကျောင်း မရှိဘာကြောင့် ကုမုန်း သမီး ( ၃၀၉ ) များသည် ကုတန်း ထိုးပေးခြင်းကြောင့် ကုထိတ်ခွဲများမရှိခြင်း၊ မိသားစု ကုထိတ်ခွဲ ပေးရန်အတွက်	<input type="checkbox"/> ကျား <input type="checkbox"/> မိန်းမကျား + မ
ကျေးရွာအုပ်စု စာတတ်သုံးသူ မရှိဘဲ အများအပြားဖြစ်ခြင်း၊ ကျေးရွာအုပ်စု အစည်းအဝေး မရှိဘဲ ဖြစ်ခြင်း၊	<input type="checkbox"/> ကျား <input type="checkbox"/> မိန်းမကျား + မ
ထိန်းသိမ်းရေး ဝန်ထမ်း၊ ဆေးကုသရေး ဝန်ထမ်း မရှိဘဲ ကျန်းမာရေး ထိခိုက်ခြင်း၊	<input type="checkbox"/> ကျား <input type="checkbox"/> မိန်းမကျား + မ
စားသောက်ရေး အဖွဲ့အစည်း မရှိဘဲ ကျန်းမာရေး၊ ရောဂါကုသရေး မရှိဘဲ ဖြစ်ခြင်း၊	<input type="checkbox"/> ကျား <input type="checkbox"/> မိန်းမကျား + မ
ယူယပ်ရိုက်သော မရှိဘဲ ကျန်းမာရေး၊ ကျန်းမာရေးမရှိဘဲ ကျန်းမာရေးမရှိဘဲ ဖြစ်ခြင်း၊	<input type="checkbox"/> ကျား <input type="checkbox"/> မိန်းမကျား + မ
ကုမုန်းလမ်းမရှိဘဲ ကျန်းမာရေးမရှိဘဲ ကျန်းမာရေးမရှိဘဲ ဖြစ်ခြင်း၊	<input type="checkbox"/> ကျား <input type="checkbox"/> မိန်းမကျား + မ
ဆိုင်ပျိုးကောင်တွေ ဆိုင်ပျိုးကောင်တွေ မရှိဘဲ ဖြစ်ခြင်း၊	<input type="checkbox"/> ကျား <input type="checkbox"/> မိန်းမကျား + မ
ကုမုန်းလမ်းမရှိဘဲ ကျန်းမာရေးမရှိဘဲ ကျန်းမာရေးမရှိဘဲ ဖြစ်ခြင်း၊	<input type="checkbox"/> ကျား <input type="checkbox"/> မိန်းမကျား + မ

ခ။ မျှော်မှန်းခြင်း အောင်လာမည် (၅) နှစ် အတွင်း ကျေးရွာပွဲပြီးရေး မျှော်မှန်းလျာထားချက်များအား တင်ပြပါ။

အုပ်စုပွဲ၊ ထွေးဝေးမှုများမှ တစ်ပြိုင်သာအခက်အခဲအတာအခဲများ	
မူကြမ်းကျောင်း ဖွဲ့စည်းခြင်းကြောင့် ကုမုန်း သမီး များကို ပေးပို့ပို့ရွက် ရှိ စာအုပ် နှင့် ပေးပို့ပို့ရွက် ရှိ စာအုပ် နှင့် ပေးပို့ပို့ရွက် ရှိ စာအုပ် နှင့် ပေးပို့ပို့ရွက် ရှိ စာအုပ်	<input type="checkbox"/> ကျား <input type="checkbox"/> မိန်းမကျား + မ
ကုမုန်းလမ်းမရှိဘဲ ကျန်းမာရေးမရှိဘဲ ကျန်းမာရေးမရှိဘဲ ဖြစ်ခြင်း၊	<input type="checkbox"/> ကျား <input type="checkbox"/> မိန်းမကျား + မ
ထိန်းသိမ်းရေး ဝန်ထမ်း၊ ဆေးကုသရေး ဝန်ထမ်း မရှိဘဲ ကျန်းမာရေး ထိခိုက်ခြင်း၊	<input type="checkbox"/> ကျား <input type="checkbox"/> မိန်းမကျား + မ
စားသောက်ရေး အဖွဲ့အစည်း မရှိဘဲ ကျန်းမာရေး၊ ရောဂါကုသရေး မရှိဘဲ ဖြစ်ခြင်း၊	<input type="checkbox"/> ကျား <input type="checkbox"/> မိန်းမကျား + မ
ယူယပ်ရိုက်သော မရှိဘဲ ကျန်းမာရေး၊ ကျန်းမာရေးမရှိဘဲ ကျန်းမာရေးမရှိဘဲ ဖြစ်ခြင်း၊	<input type="checkbox"/> ကျား <input type="checkbox"/> မိန်းမကျား + မ
ကုမုန်းလမ်းမရှိဘဲ ကျန်းမာရေးမရှိဘဲ ကျန်းမာရေးမရှိဘဲ ဖြစ်ခြင်း၊	<input type="checkbox"/> ကျား <input type="checkbox"/> မိန်းမကျား + မ

ပုံစံ - ၈-၃ ကျေးရွာခွဲ ငြိမ်းရေး ဦးစားပေးအစီအစဉ် (Form PC 3)

လယ်ဧွန်ရွာ၏ အဆင့်(၃)ကျေးရွာမှော်မှန်းချက်အစဉ်အလာပေးဆုံးသောအခါ ကျေးရွာစီမံကိန်း အထောက်အကူပြု ကော်မတီသည် လူထုစည်းရုံးရေးအဖွဲ့အစည်းဖြင့် ဤပုံစံကိုပြည့်စုံအောင် ပြည့်သွင်းရမည်။

လူထုစည်းရုံးရေးအဖွဲ့/ပန်ထမ်း အမည် - ဒေါ်နန်းပွင့် နွဲ့ဖောင်

နေ့စွဲ ၂၄.၉.၂၀၁၉      စက်ဝန်းအား အမှတ်ခြစ်ပါ (✓)  စက်ဝန်း(၁)  စက်ဝန်း(၂)  စက်ဝန်း(၃)  စက်ဝန်း(၄)

ပြည်နယ်/ခရိုင် ကယား	မြို့နယ် လျှင်မော်	ကျေးရွာအုပ်စု ခွားလင်း	ကျေးရွာ တိရို
------------------------	-----------------------	---------------------------	------------------

တေး အခက်အခဲအတာအဆီးများအားဆွေးနွေးခြင်း - ယခုလက်ရှိအခြေအနေတွင်ကျေးရွာခွဲ ငြိမ်းတိုးတက်ရေးအတွက် အဓိကအခက်အခဲအတာအဆီးများသည် မည်သည့်များဖြစ်ပါသနည်း။ (အမျိုးသား/သမီး အနည်းဆုံးအခက်အခဲ ၅ ခုစီဖော်ပြပါ)

အုပ်စုခွဲ ဆွေးနွေးမှုများမှ တင်ပြသော အခက်အခဲအတာအဆီးများ	
ရှာတိုင်း ယျှင်ခမ္ဘာပစ္စည်း၊ ကိုယ်ပညာ၊ ကတတ်ပညာ နည်းပါးခြင်း၊ ရွာကပ် ငွေပိုမစွန့်သီးပျက်မှုနှင့် မြန်မြန်မြင်မြင် နေကြေး၊ ကျေးရွာ၊ ကြေး၊ တွင် ငြိမ်းခြင်း။	<input type="checkbox"/> ကျား၊ <input type="checkbox"/> ကျား + မ
စာမျှင်သမီးများ၊ ကလေးဖြစ်၊ ကလေးကုန်ကြီးကုန်၊ ကလေး၊ နည်းပါးခြင်း။	<input type="checkbox"/> ကျား၊ <input type="checkbox"/> ကျား + မ
	<input type="checkbox"/> ကျား၊ <input type="checkbox"/> ကျား + မ
	<input type="checkbox"/> ကျား၊ <input type="checkbox"/> ကျား + မ
	<input type="checkbox"/> ကျား၊ <input type="checkbox"/> ကျား + မ
	<input type="checkbox"/> ကျား၊ <input type="checkbox"/> ကျား + မ
	<input type="checkbox"/> ကျား၊ <input type="checkbox"/> ကျား + မ

၃။ မျှော်မှန်းခြင်း နောင်လာမည့် (၅)နှစ် အတွင်း ကျေးရွာခွဲ ငြိမ်းရေး မျှော်မှန်းလျာထားချက်များအား တင်ပြပါ။

အုပ်စုခွဲ ဆွေးနွေးမှုများမှ တင်ပြသော အခက်အခဲအတာအဆီးများ	
ခိုက်ပျိုးစား၊ ရုက္ခို၊ စွေဖျားချွေး ဟု ပေးတာကြောင့် ယိုးဒယားခိုက်ပျိုးခြင်း။	<input type="checkbox"/> ကျား၊ <input type="checkbox"/> ကျား + မ
ရွာတိုင်းဆေးပေးခန်း၊ နှင့် ကျန်းမာရေးပေးဆေးပေးရန် အလုပ်အကိုင် မရှိခြင်းကြောင့် နေထိုင်မှု အခက်အခဲများ။	<input type="checkbox"/> ကျား၊ <input type="checkbox"/> ကျား + မ
ယျှင်ခမ္ဘာပစ္စည်း၊ ကိုယ်ပညာ၊ ကတတ်ပညာ နည်းပါးခြင်း၊ ရွာကပ် ရွာကြီးဖြစ်ပြီး နေကြေး၊ ကျေးရွာ၊ ကြေး၊ တွင် ငြိမ်းခြင်း။	<input type="checkbox"/> ကျား၊ <input type="checkbox"/> ကျား + မ
ကပ်ချွပ်သမီးများ၊ ကလေးပညာအခက်အခဲများ ပေးခြင်းဖြင့် ကလေးသမီး၊ များကတတ်ပညာပညာပေးခြင်း၊ ကလေးပေးခြင်း။	<input type="checkbox"/> ကျား၊ <input type="checkbox"/> ကျား + မ
	<input type="checkbox"/> ကျား၊ <input type="checkbox"/> ကျား + မ
	<input type="checkbox"/> ကျား၊ <input type="checkbox"/> ကျား + မ

	၀ တွင်း ၀၁ ၀ တွင်း ၀
	၀ တွင်း ၀၁ ၀ တွင်း ၀

၀။ လူထုစီမံကိန်း၏ လာမည့် (၄)နှစ်အတွက် အကျုံးမဝင်သော ဦးစားပေး ဖွံ့ဖြိုးတိုးတက်မှု လုပ်ငန်း အစီအစဉ်များအားဖော်ပြပါ။

ဦးစားပေးအဆင့်	ကျေးရွာအတွက် ဦးစားပေး ဖွံ့ဖြိုးတိုးတက်မှု လုပ်ငန်းစဉ်များ	အဆိုပြုသူ (အမျိုးသားများ/အမျိုးသမီးများ/အမျိုးသား+အမျိုးသမီး)	အခန်းကဏ္ဍ	ဦးစားပေးအဆင့်သတ်မှတ်ချက်	ခန့်မှန်းကုန်ကျစရိတ်	အကျိုးစီးပွားစွဲမိသူ ခန့်မှန်းပါခြင်းအရေအတွက်		
						ကျား	မ	ပေါင်း
၀	မူကြိုကြေးငွေတည်ဆောက်ခြင်း	က+မ	ပညာရေး	၁	၁၅၅၀၀၀၀၂၁၇	၂၁၁	၄၂၈	
၂	ကမိမိတို့ တူးခြင်း နှင့် ရေပျော်စက် တည်ဆောက်ခြင်း	က+မ	ကျေးဇူးမြေ	၂	၅၅၀၀၀၀			
၃	တံတားတည်ဆောက်ခြင်း	က+မ	တံတား	၃	၄၅၀၀၀၀			
၄	ကျွန်းခြံစိုင်းရိုး ကာရံခြင်း	က+မ	ပညာရေး	၄	၁၅၀၀၀၀			
၅	လူ့ယာဉ်ပို့သင်္ဘောတည်ဆောက်ခြင်း	က+မ	ကျေးဇူးမြေဆောက်ကုန်	၅	၂၅၅၀၀၀၀			
၆	စွဲတုန်းကျောက်ချောပမ်းခင်းခြင်း	က+မ	ယင်း	၆	၁၅၅၀၀၀၀			
၇								
၈								

၁။ လူထုစီမံကိန်း၏ လာမည့် (၄) နှစ်အတွက် အကျုံးမဝင်သော ဦးစားပေး ဖွံ့ဖြိုးတိုးတက်မှု လုပ်ငန်း အစီအစဉ်များအားဖော်ပြပါ။

အဆင့်	ကျေးရွာအတွက် ဦးစားပေး ဖွံ့ဖြိုး တိုးတက်မှု လုပ်ငန်းစဉ်များ	အဆိုပြုသူ (အမျိုးသားများ/အမျိုးသမီးများ/အမျိုးသား+အမျိုးသမီး)	အခန်းကဏ္ဍ
၀	ဆိုင်ပျိုး ရင်းနှီးမြေ ဖွဲ့စည်းခြင်း ၊	က+မ	ဆိုင်ပျိုးကျေး
၂	ကားပေးဆုံးတည်ဆောက်ခြင်း နှင့် တံတားချထားပေးခြင်း ၊	က+မ	ကျွန်းမာကျေး
၃	လှုပ်ခင်းပစ္စည်းဖြင့်ဘဏ္ဍာရုံး ပေးခြင်း	က	ကသာန်ရွေးဝမ်းကျေး
၄	မာပျံ ဂရုတစိုက်ကုန်းပေးခြင်း	မ	ကသာန်ရွေးဝမ်းကျေး
၅			
၆			

ခေါင်းဆောင်၊ ကျေးရွာစီမံကိန်းအထောက်အကူပြုကော်မတီမှအတည်ပြုသည်။  
 အမည် စန္ဒာလှိုင် (ဦးစီး) လက်မှတ် Kyi ခန့်မှန်း ၂၄.၆.၂၀၁၉

ကဏ္ဍအလိုက်ဦးစားပေးလုပ်ငန်းအကျဉ်းချုပ်ဇယား

ဘဏ္ဍ	စဉ်	လုပ်ငန်းအမျိုးအစား	အဆိုပြုသူ (အမှန်ဖြစ်ရန်)			ခုနှစ်	ထောက်ပံ့မည့်အဖွဲ့ အစည်း(သို့) ဌာန	မှတ်ချက်
			ကျား	မ	ကျား +မ			
အခြေခံအဆောက်အအုံကဏ္ဍ(လမ်း၊တံတား၊ ရေရရှိရေး၊မီးလင်းရေး)	၁	မူကြိုကျောင်းတည်ဆောက်ခြင်း			✓			
	၂	အဝီစိတွင်းတူးခြင်းနှင့် ရေလှောင်ကန်တည်ဆောက်ခြင်း			✓			
	၃	တံတားတည်ဆောက်ခြင်း			✓			
	၄	လူငယ်ရိပ်သာတည်ဆောက်ခြင်း			✓			
	၅	ရွာတွင်းကျောက်ချောလမ်းခင်း ခြင်း			✓			
	၆							
	၇							
လူမှုစီးပွားကဏ္ဍ(ပညာရေး၊ကျန်းမာ ရေးနှင့်ဆိုင်သောအဆောက်အအုံများ နှင့် အခြားလိုအပ်ချက်များ)	၁	ကျောင်းခြံစည်းရိုးကာရံခြင်း			✓			
	၂	ဆေးပေးခန်းတည်ဆောက်ပေး ခြင်းနှင့်ကျန်းမာရေးဝန်ထမ်းများချ ထားပေးခြင်း						
	၃							
	၄							
	၅							
အသက်မွေးဝမ်း ကြောင်းကဏ္ဍ	၁	စိုက်ပျိုးရင်းနှီးငွေ ချေးယူပေးခြင်း			✓			
	၂	လျှပ်စစ်ပစ္စည်းပြင်သင်တန်း ပို့ချပေးခြင်း	✓					
	၃	စက်ချုပ်သင်တန်း၊ လက်မှုသင်တန်းများပေးခြင်း		✓				
	၄							
	၅							
	၆							
	၇							



အခြားကဏ္ဍ(ပြန်ဆိုရာများသို့ လွှဲပြောင်းနိုင် ခြင်းနှင့် အကောင် အ ထည် ဖော်နိုင်ခြင်းမရှိသောလုပ်ငန်းများ)	၁							
	၂							
	၃							
	၄							
	၅							
	၆							
	၇							
သဘာဝဘေးအန္တရာယ် လျှော့ချရေးကဏ္ဍ	၁							
	၂							
	၃							
	၄							
	၅							
	၆							
	၇							

**ဦးစားပေးလုပ်ငန်းအကျဉ်းချုပ်ဇယား**

စဉ်	လုပ်ငန်းအမည်	ဦးစားပေးအဆင့်	အဆိုပြုသူ (ကျား)	အဆိုပြုသူ (မ)	အဆိုပြုသူ (ကျား+မ)	မှတ်ချက်
၁။	မူကြိုကျောင်းတည်ဆောက်ခြင်း	၁			√	
၂။	အဝီစိတွင်းတူးခြင်းနှင့် ရေလှောင်ကန်တည်ဆောက်ခြင်း	၂			√	
၃။	တံတားတည်ဆောက်ခြင်း	၃				
၄။	ကျောင်းခြံစည်းရိုးကာရံခြင်း	၄			√	
၅။	လူငယ်ရိပ်သာတည်ဆောက်ခြင်း	၅			√	
၆။	ရွာတွင်းကျောက်ချောလမ်းခင်းခြင်း	၆			√	
၇။	စိုက်ပျိုးရင်းနှီးငွေ ချေးယူပေးခြင်း	၇			√	
၈။	ဆေးပေးခန်းတည်ဆောက်ပေးခြင်းနှင့်ကျန်းမာရေးဝန်ထမ်းများထားပေးခြင်း	၈			√	
၉။	လျှပ်စစ်ပစ္စည်းပြင်သင်တန်း ပို့ချပေးခြင်း	၉	√			
၁၀။	စက်ချုပ်သင်တန်း၊ လက်မှုသင်တန်းများပေးခြင်း	၁၀		√		

ပါဝင်ဆွေးနွေးသူ -

ကျား - ၂၁ ဦး

မ - ၃၀ ဦး

မှတ်တမ်းတင်သူ

အမည်- ဒေါ်နန်းမွှေးနွန်ဖောင်

ရာထူး - လူထုစည်းရုံးရေးမှူး

# လုပ်ငန်းဆောင်ရွက်မှုမှတ်တမ်းဓါတ်ပုံများ



