



ပြည်ထောင်စုမြန်မာနိုင်ငံတော်အစိုးရ
 ခိုက်ပျိုးရေး၊ မွေးမြူရေးနှင့် ဆည်မြောင်းဝန်ကြီးဌာ
 ကျေးလက်ဒေသဖွံ့ဖြိုးတိုးတက်ရေးဦးစီးဌာန

National Community Driven Development Project
 လူထုဗဟုပြုခီမံကိန်း၊ လှိုင်းဘွဲ့မြို့နယ်

ကျေးရွာဖွံ့ဖြိုးရေးအစီအစဉ်



**ကြက်တူရွေးကျေးရွာအုပ်စု
 ထီးဖိုးခီကျေးရွာ**

မာတိကာ

<u>စဉ်</u>	<u>အကြောင်းအရာ</u>	<u>စာမျက်နှာ</u>
၁။	လှိုင်းဘွဲ့မြို့နယ်အခြေပြမြေပုံ	၁
၂။	ကျေးရွာမြေပုံ (တည်နေရာ)	၂
၃။	အုပ်စုတွင်ပါဝင်သော ကျေးရွာများစာရင်း	၃
၄။	ကျေးရွာအခြေခံအချက်အလက်များ (ကျေးရွာသမိုင်းကြောင်း)	၄
၅။	လူထုပူးပေါင်းပါဝင်သော လူမှုဆန်းစစ်ခြင်းနှင့် အကဲဖြတ်ခြင်း လုပ်ငန်းစဉ် (PSA/PRA) အကျဉ်းချုပ်ဇယား	၆
၆။	ကျေးရွာဖွံ့ဖြိုးရေးအစီအစဉ်အတွက်အသုံးပြုခဲ့သော PRA tools တစ်ခုချင်းစီအတွက် သုံးသတ်ချက်များ	
	၁။ ကျေးရွာလူမှုရေးနှင့်အရင်းအမြစ်ပြမြေပုံ (Social Map)	၇
	၂။ ရာသီခွင်ပြပြကွဲဒီဇိုင်း (Seasonal Cleander)	၉
	၃။ ဥစ္စာနေကြွယ်ဝမှုပြဇယား (Wealth Ranking)	၁၁
	၄။ ကျား၊မ ပင့်ကူအိမ်သုံးသပ်ခြင်း (Cob Web)	၁၃
	၅။ အရင်းအမြစ်အသုံးချမှုပုံစံပြဇယား (Asset Mapping)	၁၇
	၆။ အဖွဲ့အစည်းချိတ်ဆက်မှုပြဇယား (Veen Diagram).....	၁၈
၇။	ကော်မတီဝင်များရွေးချယ်ခြင်းနှင့် ကျေးရွာဖွံ့ဖြိုးရေးအစီအစဉ် ဆောင်ရွက်မှုမှတ်တမ်း	၂၁
၈။	ကျေးရွာအချက်အလက်များ (PC 1)	၂၃
၉။	စီမံကိန်းစက်ဝန်းအချိန်ဇယား (PC 2)	၂၇
၁၀။	ကျေးရွာဖွံ့ဖြိုးရေးဦးစားပေးအစီအစဉ် (PC 3)	၂၈
၁၁။	အစည်းဝေးမှတ်တမ်းများ	၃၆
၁၂။	ကဏ္ဍအလိုက်ဦးစားပေးဖွံ့ဖြိုးရေးလုပ်ငန်းစဉ်များ	၃၈

၁။ လှိုင်းဘွဲ့မြို့နယ်အခြေပြမြေပုံ

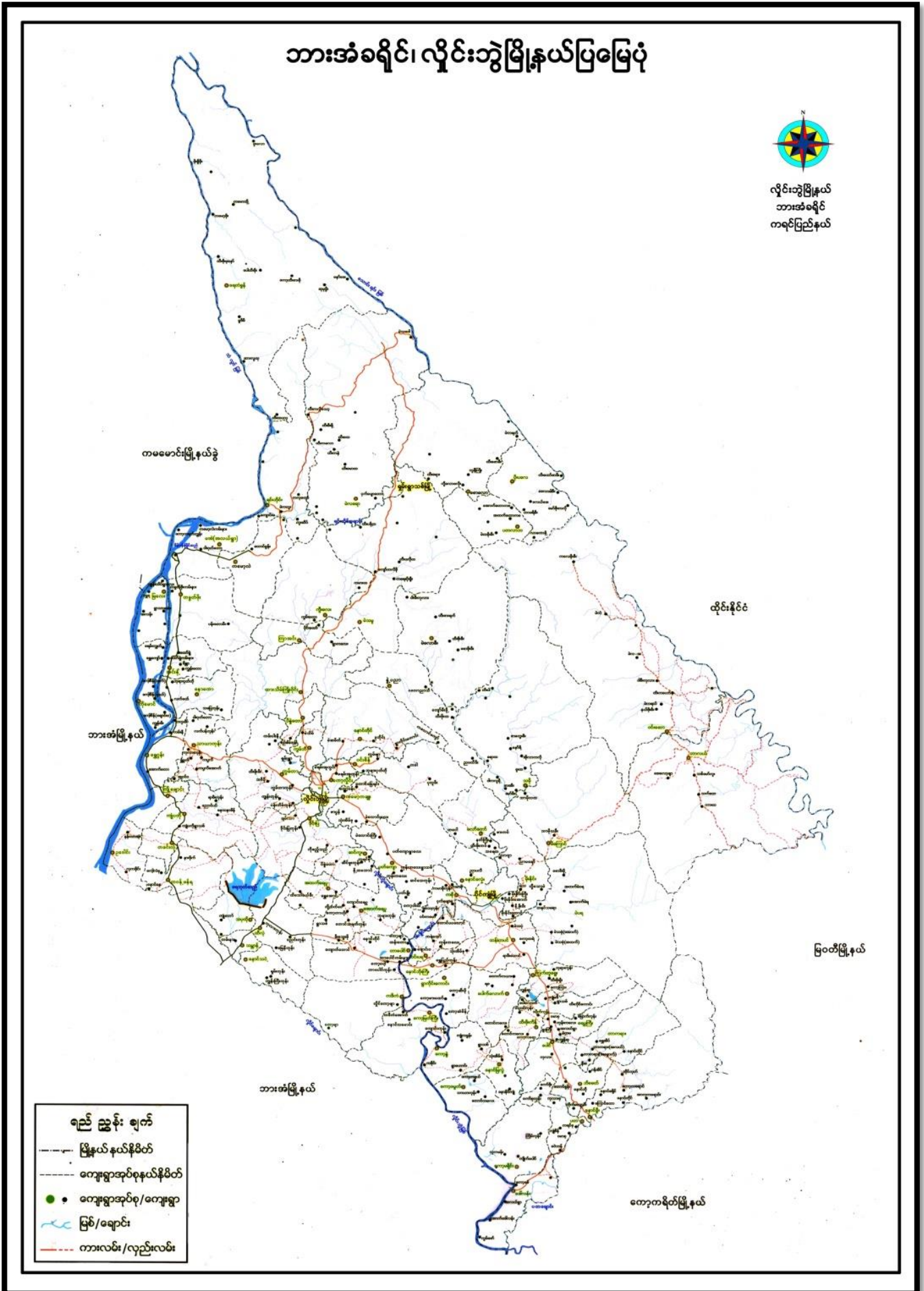

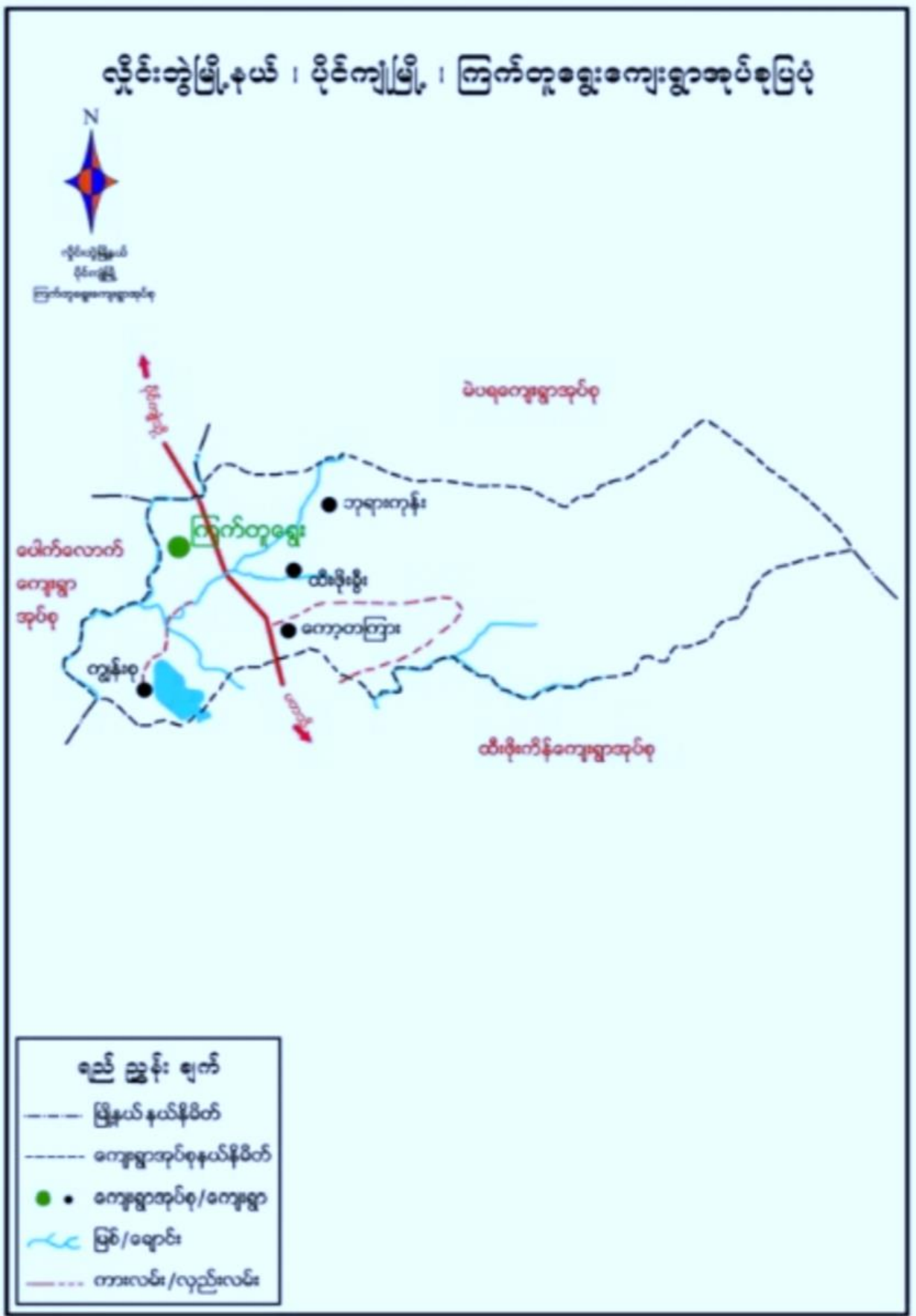

၃။ အုပ်စုတွင်ပါဝင်သော ကျေးရွာများစာရင်း

- ၁။ ဘုရားကုန်း
- ၂။ ကော့ကြားမကော်
- ၃။ ကျောင်းစု
- ၄။ ကော့ကြား
- ၅။ ထီးဖိုးစီ
- ၆။ ကမား
- ၇။ တပိုးထို
- ၈။ တကုတို
- ၉။ ငှက်ပျောတော
- ၁၀။ ကျွန်းစု
- ၁၁။ ဝါးဆူးကလာ
- ၁၂။ ယာခလုံးနိုင်

၁။ ကျေးရွာနောက်ခံသမိုင်းကြောင်း

ထိပိုးခီကျေးရွာသည် ကရင်ပြည်နယ်၊ လှိုင်ဘွဲ့မြို့နယ်၊ ပိုင်ကျုံမြို့နယ်(ခွဲ)၊ ကြက်တူရွေးကျေးရွာ အုပ်စုထဲတွင် ပါဝင်သောကျေးရွာတစ်ရွာဖြစ်ပါသည်။ ထိပိုးခီကျေးရွာသည် ကြက်တူရွေးအုပ်စုပင်မချောင်း လေး၏ထိပ်ဖျားတွင်တည်ရှိပြီး အရှေ့ဘက်အရပ်၌ရှိသော ဒေါက်တောင်တန်းနှင့်နီးကပ်စွာတည်ရှိသောကျေးရွာ တစ်ရွာဖြစ်သည်။ ထိပိုးခီကျေးရွာတွင် အိမ်ခြေ-(၅၇) ။ အိမ်ထောင်စု- (၅၆) ။ လူဦးရေ ကျား-(၁၆၉)+ မ-(၁၈၀)= ၃၄၉-ဦးရှိပါသည်။ သက်ကြီးရွယ်အို(၆၅)နှစ်နှင့်အထက်(၁၁)ဦးရှိကာ၊မသန်စွမ်း(၁)ဦးနှင့်အမျိုးသမီး ဦးစီးအိမ်ထောင်စု(၈) စုရှိပါသည်။ တစ်ရွာလုံးပိုးကရင်လူမျိုးများဖြစ်ပြီး ဗုဒ္ဓဘာသာကိုကိုးကွယ်ကြသည်။

ထိပိုးခီကျေးရွာသည် ရှေးဟောင်းကြီးများ၏အဆိုအရ လွန်ခဲ့သောနှစ်ပေါင်းများစွာကတည်းက တည်ရှိခဲ့ပြီးအုပ်စုကျေးရွာအဖြစ် ပထမဦးစွာပါရှိသည့်ကျေးရွာစာရင်းဝင်တစ်ရွာဖြစ်သည်။ ထိပိုးခီကျေးရွာ ဟုခေါ်ခြင်းမှာ အုပ်စုပင်မချောင်းလေး၏ထိပ်ဖျားဟုအဓိပ္ပာယ်သက်ရောက်သည့် ကရင်ဘာသာအရ ထိပိုးခီ (ချောင်းလေးထိပ်ဖျားရွာ)ဟုခေါ်တွင်ခြင်းဖြစ်သည်။ ကျေးရွာသည် အင်္ဂလိပ်နှင့်ဂျပန်အုပ်ချုပ်စဉ်ကာလများ အပါအဝင်လွတ်လပ်ရေးရပြီးနောက် ဖြတ်လေးဖြတ်ဟုတင်စားတိုက်ပွဲ၊(၈၈)အရေးအခင်းတိုက်ပွဲ၊ တိုင်းရင်းသား လက်နက်ကိုင်နှင့်တပ်မတော်တို့ဖြစ်ပွားသည့်တိုက်ပွဲစသည်တို့တွင် တောက်လျှောက်စစ်ဘေးစစ်ဒဏ် အပြင်း အထန်ခံစားရသည်။ နောက်ဆုံး ဧကအင်န်ယူ၊ DKBA, BGF အထိစသောလက်နက်အဖွဲ့များ၏ တိုက်ပွဲ များကြားတွင်လည်း ဖြတ်သန်းခံစားရသေးသည်။ ထို့ကြောင့်လည်း ကျေးရွာသည် ပညာရေး၊ ကျန်းမာရေး၊ လူမှုရေး၊ စီးပွားရေးစသည့်အပိုင်းများတွင် တိုးတက်သင့်သလောက် မတိုးတက်ဘဲ ဖွံ့ဖြိုးတိုးတက်မှုနှောင့်နှေး လျက်ရှိသောကျေးရွာတစ်ရွာဖြစ်ပါသည်။

ကျေးရွာတွင် ပညာရေးအပိုင်းအနေဖြင့်အတော်အားနည်းကာ ရှေးအခါက ဘုန်းကြီးကျောင်းနေရ သည့် ဘုန်းကြီးကျောင်းသားကိုရင်ဦးဇင်းအမျိုးသားတစ်ချို့သာ ပညာအနည်းငယ်တတ်မြောက်ကြသည်။ ၁၉၉၄-ခုနှစ် DKBA ပေါ်လာပြီးနောက်ပိုင်းတွင်မှ ရွာဦးဆရာတော်မှဦးဆောင်ကာ ဘုန်းတော်ကြီးသင် ပညာရေးစတင်ဖွင့်လှစ်လာကာပညာရေးအခွင့်အလမ်း ရရှိလာခဲ့သော်လည်း ရှေးယခင်ခံစားခဲ့ရသော စစ်ဘေးစစ်ဒဏ်များကြောင့်ကျေးရွာလူထုများက ပညာရေးကို စိတ်ဝင်စားမှုအားနည်းနေသည်။ ယခု အခါတွင်ပညာရေးကဏ္ဍအနေဖြင့် ဆရာတော်ဘုရားနှင့်လူထုများ၏ပူးပေါင်းဦးဆောင်မှုဖြင့်မူလွန်(ဘက)ကျောင်း နှင့်အခြေခံပညာအလယ်တန်း ကျောင်းများတည်ရှိလာပြီးဖြစ်သော်လည်းကျောင်းဆောင်နှင့်ကျောင်းပရိဘောဂ များပြည့်စုံရန် များစွာလိုအပ်လျက်ရှိနေသေးသည်။ ကော့ကြားစုကျေးရွာရှိကလေးများသည် အုပ်စုမူလွန် (ဘက)ကျောင်းနှင့်အခြေခံပညာအလယ်တန်းကျောင်းတို့ကို သွားရောက်ပညာသင်ယူကြသည်။

ထိပိုးခီကျေးရွာ၏ အဓိကအသက်မွေးကြောင်းအလုပ်အကိုင်မှာလယ်ယာလုပ်ငန်းဖြစ်သည်။ စားသောက်ရန် အတွက်သာဖြစ်ပြီး အပိုအလျှံဝင်ငွေရရောင်းချနိုင်ရန်မရှိသောကြောင့် ကျေးရွာရှိ လူဦးရေအများစုသည် တောင် ပေါ်တက်ထိုင်းနိုင်ငံတွင်သွားရောက်အလုပ်လုပ်ကြသည်။ ကျေးရွာတွင် ဝင်ငွေပုံမှန်ရသောအလုပ်အကိုင်မရှိခြင်း၊ ကျေးရွာထွက်အရင်းအမြစ်များ အသုံးမချတတ်ခြင်း၊ ဈေးကွက် မရှိခြင်းမသိခြင်းတို့ကြောင့် အခက်အခဲများ ကြုံတွေ့ရကာ အဓိကထိုင်းနိုင်ငံကို မှီခိုနေရသည်။

ကျေးရွာတွင်လူအများစုလယ်လုပ်ကြပြီး ဈေးရောင်းသူနှင့်သစ်လုပ်ကိုင်သူများလည်းအနည်းရှိကာ တစ်ပိုင် တစ်နိုင်မွေးမြူရေးနှင့်စိုက်ပျိုးရေး လုပ်ကိုင်သူများလည်း အနည်းငယ်ရှိကြသည်။ ယခုနောက်ပိုင်းတွင် ရော်ဘာစိုက်ပျိုးသူအနည်းငယ်ရှိလာသော်လည်း ရော်ဘာဈေးကျခြင်းကြောင့် ဝင်ငွေရအောင် ရော်ဘာခြစ် အကောင်အထည်ဖော်မှုမရှိသလောက်ခြင်းတို့ကြောင့် ကျေးရွာလူထုအများစု စီးပွားရေးပြေလည်မှုမရှိသော အခက်အခဲကြုံတွေ့နေရပါသည်။

လမ်းပန်းဆက်သွယ်အပိုင်းအနေဖြင့် အတော်အားနည်းစွာရှိနေပြီး အဓိကမိုးတွင်းပိုင်းတွင်အုပ်စုကျောင်း နှင့်ဆေးပေးခန်းများသို့သွားရန် လမ်းမရှိဘဲကန်သင်းရိုးကိုယ်သာအသုံးပြုသွားလာနေရသေးသည်။ အခြားရွာ များနှင့်သွားလာရန်လည်းရွာချင်းဆက်လမ်းကောင်းစွာမရှိဘဲ လှည်းလမ်းလူသွားလမ်းများကိုယ်သာ ခက်ခဲ စွာဖြတ်သန်းသွားလာနေရသည်။ ၎င်းတို့ကြောင့် ကျေးရွာရှိလူထုများ၏ စီးပွားရေးနှင့်အရေးပေါ်ကျန်းမာရေး အခြေအနေများတွင် အခက်အခဲကြုံတွေ့နေရသည်။

ကျန်းမာရေးအနေဖြင့် အုပ်စုဆေးခန်းကို အားထားမှီခိုနေရသည်။ တစ်ခါတစ်ရံ ဝန်ထမ်းဆရာ/မ များမရှိသောအခက်အခဲများတော့ရှိသည်။ ထို့ပြင် ကျေးရွာလူထုများ၏ ပညာရေးအားနည်း၍ ကျန်းမာရေး အသိပညာနည်းပါးသောကြောင့်ကာကွယ်ဆေးထိုးခြင်းများ အခက်အခဲရှိနေသေးသည်။

ကျေးရွာတွင် အဓိကထိတွေ့နေရသောအဖွဲ့အစည်းများမှာ အစိုးရအုပ်ချုပ်ရေးအဖွဲ့၊ ကေအင်န်ယူ၊ ဘီဂျီအက်စ်၊ ငြိမ်းချမ်းရေးစသောအဖွဲ့များနှင့်ထိတွေ့ဆက်ဆံနေရသည်။

ထိခိုက်ကျေးရွာသည် ၂၀၁၀-ခုနှစ်နောက်ပိုင်းနယ်မြေ အခြေအနေအေးချမ်းလာပြီးနောက် ကျေးရွာ ဖွံ့ဖြိုးတိုးတက်ရေးအတွက်ပြုလုပ်ဆောင်ကြသော်လည်း ပညာရေးအားနည်းခြင်း၊ ဝင်ငွေရသောအလုပ်အကိုင် ပုံမှန်မရှိ၍ စားဝတ်နေရေးအဆင်မပြေခြင်း၊ ကျန်းမာရေး အသိပညာနည်းပါးခြင်း၊ ရှေးယခင်စစ်ဘေးစစ်ဒဏ် ကြောင့်ကြောက်ရွံ့စိတ်များရှိပြီး ကျေးရွာဖွံ့ဖြိုးတိုးတက်ရန်ပူးပေါင်းပါဝင်မှုမရှိခြင်းကြောင့်ကျန်းမာရေးပညာရေး၊ လူမှုရေး၊လမ်းပန်းဆက်သွယ်ရေး၊ စီးပွားရေးနှင့် လူနေမှုအဆင့်အတန်းစသောကဏ္ဍဘက်ပေါင်းစုံတွင် ဖွံ့ဖြိုး တိုးတက်ရန်လိုအပ်လျက်ရှိသောကျေးရွာတစ်ရွာဖြစ်ပါသည်။

၅။ လူထုပူးပေါင်းပါဝင်သော လူမှုဆန်းစစ်ခြင်းနှင့် အကဲဖြတ်ခြင်းလုပ်ငန်းစဉ် အကျဉ်းချုပ်ဖော်ပြချက်

စဉ်	ဆင့်ရွေးချယ်သော PRA tools များ	ဦးတည်ချက်များ	ဆောင်ရွက်ပုံ		အဓိကတွေ့ရမှုများ
			ကျား	မ	
၁	ကျေးရွာအစုအဝေးပြပုံ (Social Map)	ရပ်ကွက်အစုအဝေးအစုအဝေးများ၊ ကျေးရွာလူထုအစုအဝေးများ	၉	၂၂	အခြေခံအချက်အလက်များ၊ လမ်းပန်းဆက်သွယ်ရေးအခြေအနေအထား၊ ကျေးရွာရှိ သဘာဝအရင်းအမြစ်များ
၂	ရာသီဥတုပြောင်းလဲခြင်း (Seasonal Calendar)	ကျေးရွာအစုအဝေးအမျိုးအစား၊ အမျိုးသမီးစုအစုအဝေးများ	၉	၂၂	စိုက်ပျိုးရေး၊ စိုက်ပျိုးရေး၊ စိုက်ပျိုးရေး (တောင်ယာလုပ်ငန်း)၊ စိုက်ပျိုးရေး၊ စိုက်ပျိုးရေး၊ စိုက်ပျိုးရေး၊ စိုက်ပျိုးရေး၊ စိုက်ပျိုးရေး၊ စိုက်ပျိုးရေး
၃	ဥစ္စာအခြေအနေအထား (Wealth Ranking)	ရင်းနှီးမြှုပ်နှံမှုအလုပ်အကိုင်၊ စီးပွားရေးလုပ်ငန်းများ	၉	၂၂	ကျေးရွာလူထုအစုအဝေးအခြေအနေအထား၊ စိုက်ပျိုးရေး၊ စိုက်ပျိုးရေး၊ စိုက်ပျိုးရေး၊ စိုက်ပျိုးရေး၊ စိုက်ပျိုးရေး၊ စိုက်ပျိုးရေး
၄	ကျားမ ပင့်ကူအိမ်သုံးသပ်ခြင်း (Cob Web)	ကျေးရွာအစုအဝေးအမျိုးအစား၊ အမျိုးသမီး များ	၉	၂၂	ကျေးရွာအစုအဝေးအခြေအနေအထား၊ စိုက်ပျိုးရေး၊ စိုက်ပျိုးရေး၊ စိုက်ပျိုးရေး၊ စိုက်ပျိုးရေး၊ စိုက်ပျိုးရေး၊ စိုက်ပျိုးရေး
၅	အရင်းအမြစ်အသုံးပြုမှုပုံစံပြပုံ (Asset Mapping)	ကျေးရွာလူထုအစုအဝေးများ	၉	၂၂	ကျေးရွာအစုအဝေးအခြေအနေအထား၊ စိုက်ပျိုးရေး၊ စိုက်ပျိုးရေး၊ စိုက်ပျိုးရေး၊ စိုက်ပျိုးရေး၊ စိုက်ပျိုးရေး၊ စိုက်ပျိုးရေး
၆	အဖွဲ့အစည်းဖွဲ့စည်းပုံ (Venn Diagram)	ကျေးရွာအစုအဝေးအခြေအနေအထား၊ စိုက်ပျိုးရေး၊ စိုက်ပျိုးရေး၊ စိုက်ပျိုးရေး၊ စိုက်ပျိုးရေး၊ စိုက်ပျိုးရေး၊ စိုက်ပျိုးရေး	၉	၂၂	ကျေးရွာအစုအဝေးအခြေအနေအထား၊ စိုက်ပျိုးရေး၊ စိုက်ပျိုးရေး၊ စိုက်ပျိုးရေး၊ စိုက်ပျိုးရေး၊ စိုက်ပျိုးရေး၊ စိုက်ပျိုးရေး
၇	ကျေးရွာအခြေအနေအထား (PC 1)	အမျိုးသား၊ အမျိုးသမီးနှင့် ကျေးရွာလူထုအစုအဝေးများ	၉	၂၂	ကျေးရွာအစုအဝေးအခြေအနေအထား၊ စိုက်ပျိုးရေး၊ စိုက်ပျိုးရေး၊ စိုက်ပျိုးရေး၊ စိုက်ပျိုးရေး၊ စိုက်ပျိုးရေး၊ စိုက်ပျိုးရေး
၈	အခက်အခဲများ၊ အမြင်မှားယွင်းမှုများ၊ ကျေးရွာအစုအဝေးအခြေအနေအထား (PC 3)	အမျိုးသား၊ အမျိုးသမီးနှင့် ကျေးရွာလူထုအစုအဝေးများ	၉	၂၂	ကျေးရွာအစုအဝေးအခြေအနေအထား၊ စိုက်ပျိုးရေး၊ စိုက်ပျိုးရေး၊ စိုက်ပျိုးရေး၊ စိုက်ပျိုးရေး၊ စိုက်ပျိုးရေး၊ စိုက်ပျိုးရေး

၆။ ကျေးရွာဖွံ့ဖြိုးရေးအစီအစဉ်အတွက်အသုံးပြုခဲ့သော PRA tools
တစ်ခုချင်းစီအတွက် သုံးသတ်ချက်များ

၁။ ကျေးရွာလူမှုရေးနှင့်အရင်းအမြစ်ပြမြေပုံ (Social Map)

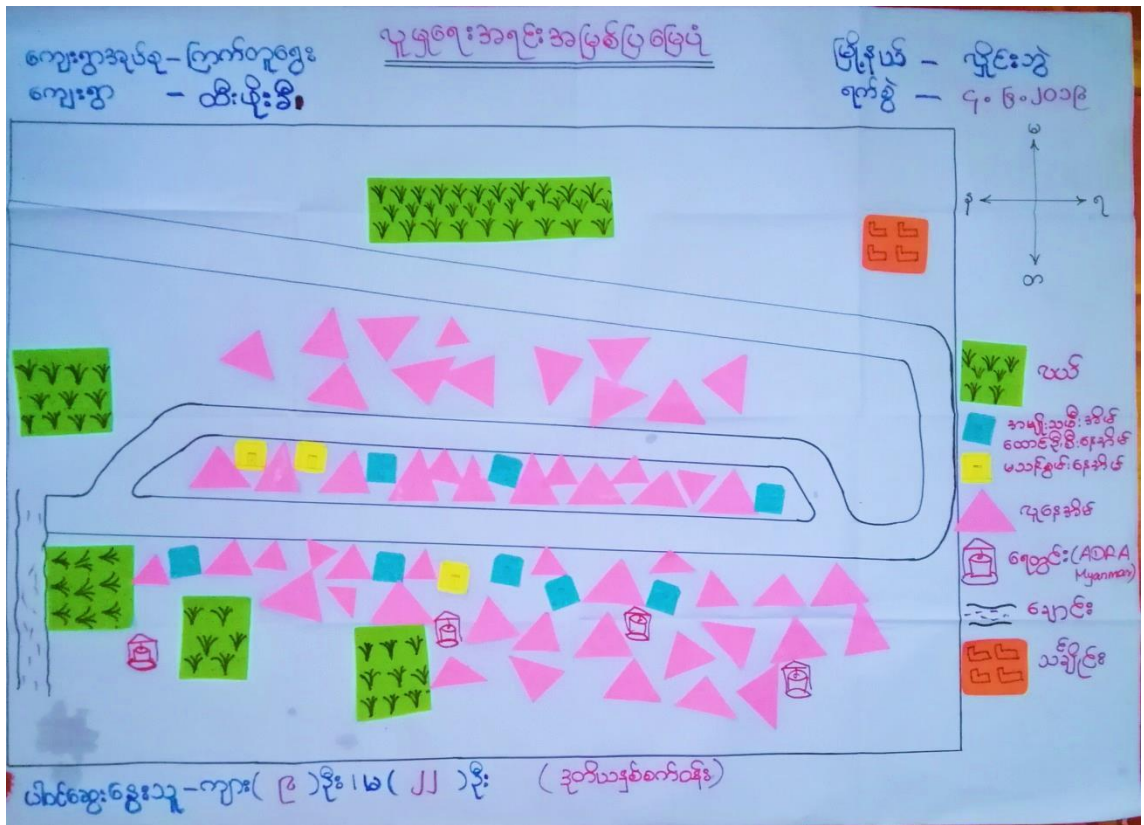

လူမှုရေးအရင်းအမြစ်ပြုပြင်မှု

(ဆွေးနွေးခြင်းနှင့်ဆန်းစစ်ခြင်း)

မြို့နယ် - လှိုင်းဘွဲ့

ကျေးရွာအုပ်စု-ကြက်တူရွေး

ရက်စွဲ - ၄.၆.၂၀၁၉

ကျေးရွာ - ထီးစိုးခို

- ❖ ကျေးရွာတွင် အိမ်ထောင်စု (၆၀) ရှိပြီး အမျိုးသမီးအိမ်ထောင်ဦးစီး (၈)အိမ် နှင့် မသန်စွမ်းနေအိမ် (၃) အိမ်ရှိပါသည်။
- ❖ လယ်ယာလုပ်ငန်းဖြင့် အဓိကအသက်မွေးဝမ်းကျောင်းပြုကြပြီး ထိုင်းနိုင်ငံသို့သွားရောက်လုပ်ကိုင်သူများလည်းရှိပါသည်။
- ❖ ဗုဒ္ဓဘာသာကိုကိုးကွယ်ယုံကြည်ကြပြီး ကရင်လူမျိုးများဖြစ်ကြပါသည်။
- ❖ နွေရာသီတွင်သောက်သုံး ရေလုံလောက်မှုမရှိသောကြောင့် (အာဒရာမြန်မာ) မှ ရေတွင်းများ လာရောက်တည်ဆောက်ထားသည်များရှိပါသည်။
- ❖ မိုးရာသီတွင်ရွာတွင်းလမ်းနှင့် ရွာချင်းဆက်လမ်းများသည် ဗွက်ထ၍လမ်းများပျက်စီးသောကြောင့် သွားလာရခက်ခဲကြန့်ကြာပါသည်။

ပါဝင်ဆွေးနွေးသူ - ကျား(၉) ဦး

မ (၂၂) ဦး

၂။ ရာသီခွင်ပြပြကွဲဒီန် (Seasonal Cleander)

ကျေးရွာအုပ်စု-ကြက်တူရွာ ကျေးရွာ - သီးပျိုးဒီး										မြို့နယ် - ဒိုင်းသွဲ ရက်စွဲ - ၄. ၆. ၂၀၁၉		
အပူချိန်	အပူ	အပူ	အပူ	အပူ	အပူ	အပူ	အပူ	အပူ	အပူ	အပူ		
ရာသီဥတု												
ဓါတ်ပျိုးရေး												
သောက်သုံးရေ ရရှိမှု												
မွှေတော်ကျဉ်းပ	ရရှိမှု				ရရှိမှု					ရရှိမှု		
ရေအေးအေးအေးအေး												
ဝင်ငွေ ထွက်ငွေ												
ပါဝင်ဆွေးနွေးသူ	- ကျား (၉) ဦး၊ မ (၂) ဦး						(ဒုတိယအဆင့်စစ်တန်း)					

ရာသီခွင်ပြ ပြက္ခဒိန်

(ဆွေးနွေးခြင်းနှင့်ဆန်းစစ်ခြင်း)

မြို့နယ် - လှိုင်းဘွဲ့

ကျေးရွာအုပ်စု - ကြက်တူရွေး

ရက်စွဲ - ၄.၆.၂၀၁၉

ကျေးရွာ - ထီးဖိုးခီ

- ❖ ထီးဖိုးခီကျေးရွာရှိ ကျေးရွာလူထုများသည် ဗုဒ္ဓဘာသာဝင်များဖြစ်သည့်နှင့်အညီ တပေါင်းတန်ခူးလတွင် ရှင်ပြုအလှူမင်္ဂလာပွဲများကျင်းပကြသည်။
- ❖ ဝါဆိုဝါခေါင်လတို့တွင် မိုးရွာသွန်းမှုများသောကြောင့် ရွာချင်းဆက်လမ်းများ တစ်ခါတစ်ရံ ရေကျော်၍ လမ်းများပျက်စီးပါသည်။
- ❖ စပါးစိုက်ပျိုးထွန်ယက်သောအချိန်ကာလတွင် ကျေးရွာလူထုများ လယ်ယာလုပ်ငန်းခွင်ဝင်နေ ရသောကြောင့် အားလပ်ချိန်မရှိပါ။
- ❖ ကျေးရွာတွင် နှစ်စဉ် ဝါခေါင်လရောက်လျှင် ကရင်လူမျိုးတို့၏ ရိုးရာဓလေ့ဖြစ်သော လက်ချည်ပွဲကို ကျင်းပလေ့ရှိသည်။

ပါဝင်ဆွေးနွေးသူ - ကျား (၉) ဦး

မ (၂၂) ဦး

၃။ ဥစ္စာနေကြွယ်ဝမှုပြယေား (Wealth Ranking)

ထီးဖိုးခိုးကျေးဇူး ဥစ္စာနေကြွယ်ဝမှုပြယေား

ကျေးဇူးအုပ်စု ~ ကြက်တူဌေး **ဒုတိယဒုတိယစက်ဝန်း**

အဆင့်	သတ်မှတ်ချက်	ဒီမိုကရေစီအဖွဲ့အစည်း	ရာခိုင်နှုန်း
ပြေလည်သော အုပ်စု	တိုက်အိမ်၊ ထွေလာ၊ ငယ်စက(၁၀)ကျော်၊ တိဗ္ဗ	၁၅	၂၇%
အလယ်အလတ် အုပ်စု	သစ်သားအိမ်၊ ဆိုင်ကယ်၊ ငယ်စက(၅)ကျော်၊ တိဗ္ဗ	၁၅	၂၀%
မပြေလည်သော အုပ်စု	ဂါးအိမ်၊ စက်ဘီး၊ ကျဘမ်း	၃၀	၅၃%
စုစုပေါင်း		၆၀	၁၀၀%
ပါဝင်သွားဈေးသူ ~ ကျား (၉) ဦး၊ မ (၂၂) ဦး		ရက်စွဲ (၄၀၆၀၂၀၁၉)	

ဥက္ကဋ္ဌနေကြွယ်ဝမှုပြဇယား

(ဆွေးနွေးခြင်းနှင့်ဆန်းစစ်ခြင်း)

မြို့နယ် - လှိုင်းဘွဲ့

ကျေးရွာအုပ်စု - ကြက်တူရွေး

ရက်စွဲ - ၄.၆.၂၀၁၉

ကျေးရွာ - ထီးဖိုးခီ

- ❖ ထီးဖိုးခီကျေးရွာတွင် အိမ်ထောင်စုပေါင်း (၆၀) ရှိပြီး ပြေလည်သောအုပ်စု (၁၅) စုနှင့် အလယ်အလတ်အုပ်စု (၁၅) စု ရှိပါသည်။
- ❖ ကျေးရွာတွင်မပြေလည်သော အုပ်စု (၃၀) ရှိပြီး နေအိမ်များကိုဝါးဖြင့်ဆောက်လုပ်ကာ ကျဘမ်းအလုပ်လုပ်ခြင်းဖြင့် မိသားစုစားဝတ်နေရေးအတွက်ရုန်းကန်ကြရသည်။
- ❖ ပြေလည်သောအုပ်စုများတွင် လယ်(၁၀)ဧကကျော်ခန့် ပိုင်ဆိုင်ကြပြီး တိုက်အိမ်များဖြင့် ဆောက်လုပ်နေထိုင်ကြသည်။
- ❖ လယ်(၅)ဧကကျော်၊တီဗီ၊ဆိုင်ကယ် နှင့်သစ်သားအိမ် စသည်တို့ကိုပိုင်ဆိုင်သောအုပ်စုကို အလယ်အလတ်အုပ်စုအဖြစ်သတ်မှတ်ကြသည်။

ပါဝင်ဆွေးနွေးသူ - ကျား (၉) ဦး
မ (၂၂) ဦး

၄။ ကျား၊မ ပင့်ကူအိမ်သုံးသပ်ခြင်း(Cob Web)

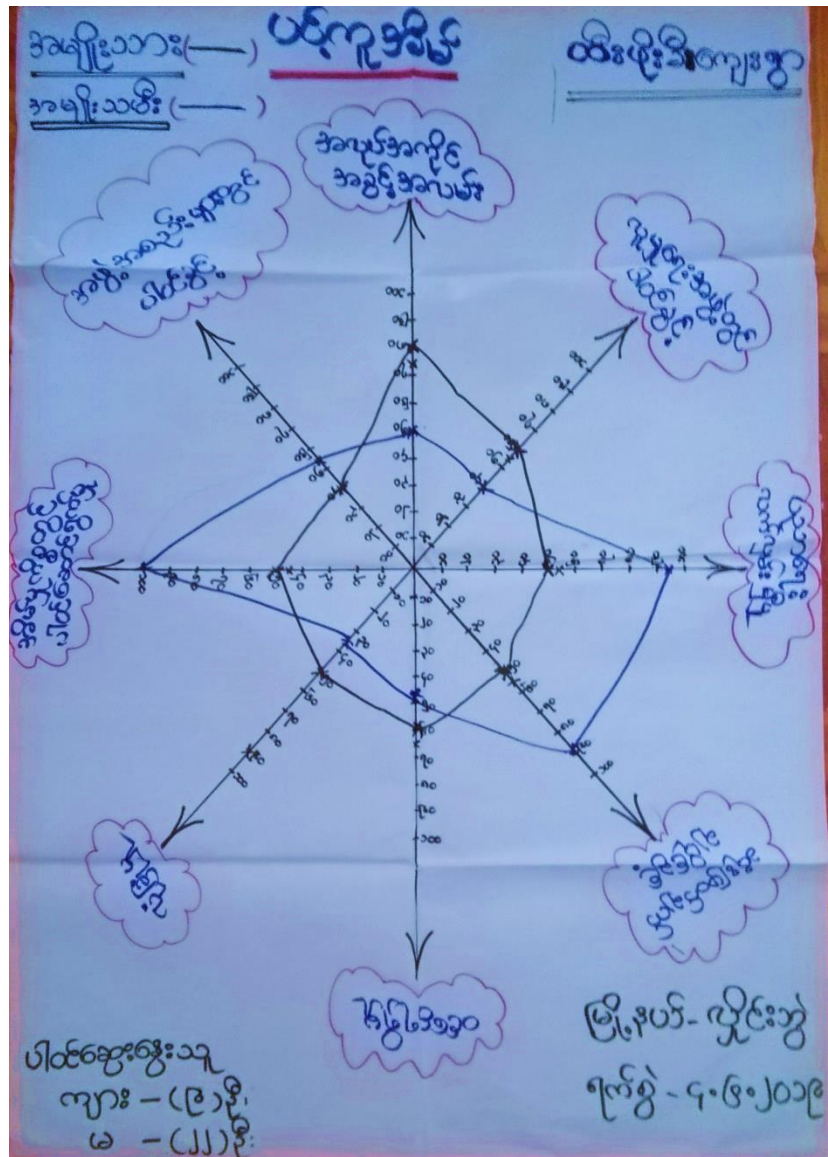

ပင့်ကူအိမ်သုံးသပ်ခြင်း

(ဆွေးနွေးခြင်းနှင့်ဆန်းစစ်ခြင်း)

မြို့နယ် - လှိုင်းဘွဲ့

ကျေးရွာအုပ်စု - ကြက်တူရွေး

ရက်စွဲ - ၄.၆.၂၀၁၉

ကျေးရွာ - ထီးဖိုးဒီ

- ❖ အလုပ်အကိုင်အခွင့်အလမ်း၊ လုံခြုံမှု၊ ဝင်ငွေရရှိမှုတို့တွင် အမျိုးသားများသည် အမျိုးသမီးများထက် အခွင့်အရေးပိုရရှိပါသည်။
- ❖ အမျိုးသမီးများသည် အိမ်မှုကိစ္စဆောင်ရွက်မှုများ၊ ဆုံးဖြတ်ချက်ချပိုင်ခွင့်များ၊ ပညာရေးလက်လှမ်းမီမှုများတွင် အမျိုးသားများထက် ပိုမိုအားသာမှုရှိပါသည်။
- ❖ ကျေးရွာတွင် အမျိုးသမီး၊ အမျိုးသားအသိပညာပေးဆွေးနွေးပွဲများ၊ ဖွံ့ဖြိုးရေးလုပ်ငန်းများတွင် အမျိုးသမီး၊ အမျိုးသား လုပ်ပိုင်ခွင့်နှင့်လုပ်အားခများတန်းတူပေးခြင်း စသည်တို့ဖြင့်လည်း ပါဝင်ဆုံးဖြတ်လှုံ့ဆော်ပေးရန် လိုအပ်ပါသည်။

ပါဝင်ဆွေးနွေးသူ - ကျား (၉) ဦး
 - မ (၂၂) ဦး

၅။ အရင်းအမြစ်အသုံးချမှုပုံစံပြဇယား (Asset Mapping)

အရင်းအမြစ်အသုံးချမှုပြဇယား

ကျေးရွာအုပ်စု - ကြက်တူရွေး မြို့နယ် - ဗိုင်းသွဲ
 ကျေးရွာ - ထီးဖိုးခို ရက်စွဲ - ၄.၆.၂၀၁၉

ကျား	မ	ကျား + မ
		ရေတွင်း ယာကွင်း ချောင်း သင်္ချိုင်း ပင်မင်း သစ်တော
ပါဝင်ဆွေးနွေးသူ ကျား (၉) ဦး မ (၂) ဦး		< ဒုတိယအဖွဲ့ဝင်များ >

အရင်းအမြစ်ထိန်းချုပ်မှုပုံစံပြဿနာ

ကျေးဇူးအလုပ်စု - ကြက်တူရွေး
 ကျေးဇူး - ထီးဖိုးခို

မြို့နယ် - လှိုင်ဘွဲ့
 ရက်စွဲ - ၄.၆.၂၀၁၉

ကျား	မ	ကျား + မ
		ပါမိ သစ်တော ရေတွင်း ဖယ်ထွင်း မြေချိုင်း ချောင်း

ပိုင်ဆိုင်ဆွေးနွေးသူ - ကျား (၉) မြို့နယ် < ဒုတိယအစီရင်ခံစာ >
 မ (၂၂)) မြို့နယ်

ပိုင်ဆိုင်မှုသုံးသပ်ခြင်း

(ဆွေးနွေးခြင်းနှင့်ဆန်းစစ်ခြင်း)

မြို့နယ် - လှိုင်းဘွဲ့

ကျေးရွာအုပ်စု - ကြက်တူရွေး



ရက်စွဲ - ၄.၆.၂၀၁၉

ကျေးရွာ - ထီးဖိုးခီ

- ❖ ကျေးရွာတွင် အမျိုးသား၊အမျိုးသားသီးသန့် သုံးစွဲသော အရင်းအမြစ် မရှိပါ။
- ❖ လမ်း၊ရေတွင်း၊သစ်တော၊လယ်ကွင်း၊သချိုင်း၊ချောင်း စသည်တို့ကို အမျိုးသား၊အမျိုးသမီး ညီတူညီမျှ အသုံးပြုကြပြီး အတူတကွ ပြင်ဆင်ထိန်းသိမ်းကြသည်။
- ❖ အရင်းအမြစ်များကို ကျေးရွာလူထုများအားလုံး အသုံးပြုကြပြီး ပျက်စီးမှုများရှိပါက ပြင်ဆင်ထိန်းသိမ်းမှုများတွင် အမျိုးသား၊အမျိုးသမီး ဟူ၍ မခွဲခြားဘဲ သူ့အပိုင်းနဲ့သူ ပြင်ဆင်ထိန်းသိမ်းကြပါသည်။

ပါဝင်ဆွေးနွေးသူ - ကျား (၉) ဦး
 - မ (၂၂) ဦး

၆။ အဖွဲ့အစည်းချိတ်ဆက်မှုပြပုံ (Venn Diagram)

မြို့နယ် - ဗိုင်းဘွဲ့ ရက်စွဲ - ၄.၆.၂၀၁၉		ကျေးရွာနှင့်ချိတ်ဆက်နေသော အဖွဲ့အစည်းများ	
စဉ်	ကျေးရွာတွင်း အဖွဲ့အစည်းများ	စဉ်	ကျေးရွာပြင်ပ အဖွဲ့အစည်းများ
၁	ကျန်းမာရေးကော်မတီ 	၁	Save the Children 
၂	ရေကော်မတီ 	၂	ငှက်ဖျားတိုက်ဖျက်ရေး 
၃	အုပ်ချုပ်ရေးအဖွဲ့ 	၃	KNU 
၄	ကျောင်းဒကာ/မအဖွဲ့ 	၄	ငြိမ်းချမ်းရေး 
၅	မိခင်နှင့်ကလေး စောင့်ရှောက်ရေး 		
၆	၀၅၅ 		
ပိဝင်ဆွေးနွေးသူများ (၉) ဦး၊ ၁၆ (၂) ဦး		(ဒုတိယဌာနစီရင်စာရင်း)	



အဖွဲ့အစည်းချိတ်ဆက်မှုပြ ဇယား

(ဆွေးနွေးခြင်းနှင့်ဆန်းစစ်ခြင်း)

မြို့နယ် - လှိုင်းဘွဲ့

ကျေးရွာအုပ်စု - ကြက်တူရွေး

ရက်စွဲ - ၄.၆.၂၀၁၉

ကျေးရွာ - ထီးဖိုးခို

❖ အုပ်ချုပ်ရေးအဖွဲ့သည် ကျေးရွာတွင်းအဖွဲ့အစည်းများနှင့် ကျေးရွာပြင်ပအဖွဲ့အစည်းများကို ကျေးရွာဖွံ့ဖြိုးရေးလုပ်ငန်းများဆောင်ရွက်ရာတွင် လိုအပ်ပါက ပါဝင်ကူညီဆောင်ရွက်ပါသည်။

လူထုမဟိပြုစီမံကိန်း

လှိုင်းဘွဲ့မြို့နယ်

- ❖ ကျန်းမာရေးအဖွဲ့၊မိခင်နှင့်ကလေးစောင့်ရှောက်ရေးအဖွဲ့တို့သည် ကျေးရွာလူထု၏ ကျန်းမာရေးစောင့်ရှောက်မှုများတွင် အဓိကပါဝင်ကူညီကြသည်။
- ❖ သာရေးနာရေးကိစ္စရပ်များတွင် ကျောင်းဒကာ၊ ဒကာများ နှင့်အုပ်ချုပ်ရေးအဖွဲ့သည်ကျေးရွာလူထုကို ပိုင်းဝန်းကူညီ ဆောင်ရွက်ကြသည်။
- ❖ ၂၀၁၈ ခုနှစ်တွင် လူထုဗဟိုပြုစီမံကိန်းကော်မတီဝင်များကို ဖွဲ့စည်းပြီး ကျေးရွာလူထု နှင့်အတူ ဖွံ့ဖြိုးတိုးတက်ရေးအစီအစဉ်များ ရေးဆွဲကြသည်။

ပါဝင်ဆွေးနွေးသူ - ကျား(၉) ဦး

မ (၂၂) ဦး

၇။ ကော်မတီဝင်များရွေးချယ်ခြင်းနှင့် ကျေးရွာဖွံ့ဖြိုးရေးအစီအစဉ် ဆောင်ရွက်မှုမှတ်တမ်း

ကျေးရွာအစီအစဉ် ဖွဲ့စည်းပုံ

ကျေးရွာ _____ ဆီးဖွဲ့ _____ ကျေးရွာအုပ်စု _____ ကြက်တူရွာ

စဉ်	အမည်	ရာထူး / တာဝန်	ဖုန်းနံပါတ်
၁	ဦးအောင်တင်ညွန့်	ကျေးရွာအစီအစဉ် အထောက်အကူပြု ကော်မတီ	
၂	နန်းမိုးမိုးသိန်း	ကျေးရွာအစီအစဉ် အထောက်အကူပြု ကော်မတီ	၀၉၇၇၆၂၇၂၂၂၂၈
၃	ဦးမောင်အေး	ယပ်ပုရွေးသစ်ကော်မတီ	
၄	ဒေါ်ကလေးမိုးအောင်	ယပ်ပုရွေးသစ်ကော်မတီ	
၅	မောင်ကာအောင်	လှိုင်လှိုင်လှိုင်မြို့ပြစီမံကိန်းနှင့် ဖွံ့ဖြိုးရေးကော်မတီ	၀၉၇၆၉၇၄၂၄၁၇
၆	ဒေါ်မအေးဝင်း	လှိုင်လှိုင်လှိုင်မြို့ပြစီမံကိန်းနှင့် ဖွံ့ဖြိုးရေးကော်မတီ	
၇	နန်းချိုချိုဝင်း	ကျေးရွာအစီအစဉ် စာရေး	
၈	ဦးမောင်မင်းအေး	ဆေးဗဟိုဌာနကြီး ကြပ်ရေးသစ်ကော်မတီ	
၉	ဒေါ်မင်းမြင့်	ဆေးဗဟိုဌာနကြီး ကြပ်ရေးသစ်ကော်မတီ	
၁၀	ဦးဖိုးမောင်လှိုင်	ဝေဖန်အကြံပြုကော်မတီ	
၁၁	ဒေါ်မိုးတင်	ဝေဖန်အကြံပြုကော်မတီ	၀၉၇၆၀၄၉၈၆၁၁
၁၂	ဦးကျော်ပေပေ	ကျေးရွာစစ်တပ်အဖွဲ့	
၁၃	ဒေါ်သိန်းစန်း	ကျေးရွာစစ်တပ်အဖွဲ့	၀၉၇၉၈၄၁၅၆၇၃



၈။ ကျေးရွာအချက်အလက်များ(PC 1)

ပုံစံ - ၈ - ၁ ကျေးရွာအခြေခံအချက်အလက်များ (Form PC 1)

လယ်ယာနှင့်ကျွန်းကျေးရွာတစ်ရွာသို့ ပထမဆုံးပိတ်ဆက်ခန်းသွားရောက်သောအခါလူထုစည်းရုံးရေးမှူးသည် ကျေးရွာခေါင်းဆောင်များအားကျေးရွာအချက်အလက်များကိုပေတ္တာရုပ်နှိပ်တောင်းခံရသည်။ ဤအချက်အလက်များကိုစီမံကိန်းပိတ်ဆက်အစည်းဝေးသို့ တင်ပြပေးရမည်။ စီမံကိန်းပိတ်ဆက်အစည်းဝေးတွင် လူထုစည်းရုံးရေးမှူးသည် ဤအချက်အလက်များအား စစ်ဆေးပြီး ဖော်ပြချက်များအပေါ်ပြုလုပ်ရမည်။ ပြီးနောက်တွင် လူထုစည်းရုံးရေးမှူးမှ သတင်းအချက်အလက်ထံသို့ Tablets မှ တစ်ဆင့် ဖြည့်သွင်းရမည်။

ကျေးရွာခေါင်းဆောင် အမည် ဦးစောသိန်း	ကျေးရွာခေါင်းဆောင်၏ ဖုန်းနံပါတ် ၀၇၇၇၄၈၄၄၆၀	လူထုစည်းရုံးရေးမှူး၏အမည် ဦး သူဇာထွန်း
မြည်နယ်၊ တိုင်းဒေသကြီး ကရင်	မြို့နယ် ဖျီလီခွဲ	ကျေးရွာအုပ်စု ဇွန်တူဂွေ
		ကျေးရွာ ထီးဖိုးဒီး

က။ ဖျဉ်းရေ

မူပိုင်မှု	အိမ်ထောင်စုအရေအတွက်	ကိုးကွယ်အညွှတ်ဘာသာ	အိမ်ထောင်စုအရေအတွက်
မူပိုင်မှု (၁) မိုးကရင်	၆၀	ဘာသာ(၁)-ဗုဒ္ဓ	၆၀
မူပိုင်မှု (၂)-----		ဘာသာ(၂)-----	
မူပိုင်မှု (၃)-----		ဘာသာ(၃)-----	
မူပိုင်မှုစုစု-----		ဘာသာစုစု-----	
အခြား			
	အရေအတွက်		
မာမန်စွဲမိသူများ	၃		
ကန်ကြိုချယ်အိမ်များ (၆၅၂၆ နှင့် အထက်)	၁၅		
အခြားအချက်			

	အမျိုးသား(အရေအတွက်)	အမျိုးသမီး(အရေအတွက်)	စုစုပေါင်းအရေအတွက်
လူဦးရေ	174	185	359
လူမျိုးစု (၁) ပိုးကျွန်း	174	185	359
လူမျိုးစု (၂) -----			
လူမျိုးစု (၃) -----			
အခြား			
မိမိတော်မူခဲ့သူ	52	8	60

အခြေခံအဆောက်အအုံ အဆုံးအမဆောင်ရွက်မှုများ

အဆောက်အအုံအမျိုးအစား	အမှတ် ခြံစိပ်ပါ	ကျန်းမာရေး	အမှတ် ခြံစိပ်ပါ	တာဝန်ပေးအဆောက်အအုံများ	အမှတ် ခြံစိပ်ပါ
အထက်တန်းကျောင်း	<input type="checkbox"/>	ဆေးရုံ	<input type="checkbox"/>	ပေလီ	<input type="checkbox"/>
အလယ်တန်းကျောင်း	<input type="checkbox"/>	ကျန်းမာရေးဌာန	<input type="checkbox"/>	ဘုန်းကြီးကျောင်း	<input type="checkbox"/>
ပူဇော်တန်းကျောင်း	<input type="checkbox"/>	ကျန်းမာရေးဌာနခွဲ	<input type="checkbox"/>	ဟိန္ဒူဘုရားကျောင်း	<input type="checkbox"/>
မူကြိုကျောင်း	<input type="checkbox"/>	ဆေးပေးခန်း	<input type="checkbox"/>	ခရစ်ယာန်ကျောင်း	<input type="checkbox"/>
အခြား	<input type="checkbox"/>	အခြား	<input type="checkbox"/>	ဗလီ	<input type="checkbox"/>
				အခြား	<input type="checkbox"/>
ပုတ်ချက်		ပုတ်ချက်		ပုတ်ချက်	

(ခ) တာသင်ကျောင်း			(၂) ကျန်းမာရေး			(၃) လက်မှုပညာရှင်		
	ရွာတွင်းနေ ထိုင်သူ	အခြားရွာမှ လာသူ		ရွာတွင်းနေ ထိုင်သူ	အခြား ရွာမှ လာသူ		ရွာတွင်း နေထိုင်သူ	အခြားရွာ မှလာသူ
လိပ်စာပြန်ပေးရမ	<input type="checkbox"/>	<input type="checkbox"/>	ဆရာဝန်	<input type="checkbox"/>	<input type="checkbox"/>	လက်သမား	<input checked="" type="checkbox"/>	<input type="checkbox"/>
ဆက်တိုက်ပြန်ပေးရမ	<input type="checkbox"/>	<input type="checkbox"/>	လက်ဝောက် ကျန်းမာရေးပျိုး	<input type="checkbox"/>	<input checked="" type="checkbox"/>	ရိုးရဲ	<input type="checkbox"/>	<input type="checkbox"/>
ဆက်တိုက်ပြန်ပေးရမ	<input type="checkbox"/>	<input type="checkbox"/>	အပျိုးသိမ်းကျန်းမာရေး ဆရာမ	<input type="checkbox"/>	<input type="checkbox"/>	လျှပ်စစ်ကွင်းကျင်၊ ပိးသမား	<input type="checkbox"/>	<input type="checkbox"/>
ကြိုဆရာမ	<input type="checkbox"/>	<input type="checkbox"/>	သားဖွားဆရာမ	<input type="checkbox"/>	<input type="checkbox"/>	ရေပိုက်သွယ်သူ	<input type="checkbox"/>	<input type="checkbox"/>
အခြား	<input type="checkbox"/>	<input type="checkbox"/>	ပြည်သူ့ကျန်းမာရေးလုပ်သား	<input type="checkbox"/>	<input type="checkbox"/>	စက်ပြင်ဆရာ	<input type="checkbox"/>	<input type="checkbox"/>
မှတ်ချက်						မှတ်ချက်		

(ခ) ကျေးရွာသို့ ရောက်ရှိနိုင်သည့်လမ်းအခြေအနေ / ကျေးရွာတစ်ရွာသည် ၎င်း၏ကျေးရွာအုပ်စုနှင့် ဆက်သွယ်ထားသော
လမ်းအခြေအနေ (အောက်ပါတို့ကိုပိုင်းပါ)

- ကျောက်ကြမ်းလမ်း: ကတ္တရာလမ်း ကွန်ကရစ်လမ်း: _____
- ကျောက်ခင်းလမ်း: မြေသားလမ်း လူသွားလမ်း: _____
- ကျောက်ခင်းလမ်း: _____ အခြား: _____

(င) ကျေးရွာဖွံ့ဖြိုးမှုစီမံချက် ပိုင်းပါ

- (၁) လူထုတပ်တော်ပြုလုပ်ကိန်းမစတင်မီ ဤကျေးရွာတွင်ကျေးရွာဖွံ့ဖြိုးမှု စီမံချက်ရှိခဲ့ပါသလား? ရှိပါသည် / မရှိပါ / မသိပါ
- (၂) ရှိခဲ့ပါလျှင် ဤစီမံချက်ကို မည်သည့် မှုနှစ်တွင်ပြင်ဆင်ခဲ့ပါသနည်း? ၂၀၁၆ နှစ် / မသိပါ
- (၃) ဤစီမံချက်ကို မြို့နယ်မှအတည်ပြုခဲ့ပါသလား? ပြုခဲ့ပါသည် / မပြုခဲ့ပါ / မသိပါ

ခရီးအတွက်အရေး

(၁) ဤကျေးရွာ၏ ဗဟိုမှိုင်းကျေးရွာအုပ်စု၏ ဗဟိုအထိမ်းအမှတ်မရှိမီ မည်မျှကွာဝေးသနည်း? မိုင်-----/မသိပါ

(၂) ဤကျေးရွာမှ ရင်းကျေးရွာအုပ်စု ဗဟိုအထိမ်းအမှတ်လားရာတွင် ကြာမြင့်သည်အချိန်။

ရောက်သော ရာသီတွင် ကြာချိန် ၅.၀၄၆ ----- ထော်လာဂျီ/မော်တော်ဆိုင်ကယ်/ခြေလျင်/လား/မော်တော်ဘုတ်/

အခြား -----

မိုးရာသီတွင် ကြာချိန် ၅.၀၄၆ ----- ထော်လာဂျီ/မော်တော်ဆိုင်ကယ်/ခြေလျင်/လား/မော်တော်ဘုတ်/

အခြား -----

(ဆ) ဖက်ဝန်းကျင်ဆိုင်ရာ သဘာဝဘေးအန္တရာယ်

ဤကျေးရွာတွင် ရေကြီးခြင်းကဲ့သို့ သဘာဝဘေးအန္တရာယ် ကျရောက်ဖူးခြင်း ရှိပါသလား။

မရှိပါ ရှိပါသည် ရှိလျှင် ဖော်ပြပါ-----

(ဇ) ကျေးရွာတွင် ဖွဲ့စည်းထားသော အဖွဲ့အစည်းများ

လူထုဝန်ထမ်းပြုစီမံကိန်းမတိုင်မီ ဤကျေးရွာတွင် ကျေးရွာဖွံ့ဖြိုးရေးအတွက် အစိုးရ(သို့) ရွာသားများကိုယ်တိုင်(သို့) စီမံကိန်းတင်စုမှ ဖွဲ့စည်းထားသည့် အဖွဲ့အစည်းများ ရှိပါသလား။

(၁) -----

(၂) -----

(ဈ) အထွေထွေအုပ်ချုပ်ရေး ဦးစီးဌာန (GAD) မှ မှတ်တမ်းတင်ထားခြင်း

ဤကျေးရွာသည် အထွေထွေအုပ်ချုပ်ရေး ဦးစီးဌာန (GAD) မှ မှတ်တမ်းတင်ထားမှု ရှိပါသလား။

မရှိပါ ရှိပါသည်

ကျေးရွာခေါင်းစေတင်

အမည် ဦးစောဝိန်း

လက်မှတ် *[Signature]* နေ့စွဲ ၅.၆.၂၀၂၀

လူမှုစည်းရုံးရေးမှူး

အမည် နန်းသူဇာအိုး

လက်မှတ် *[Signature]* နေ့စွဲ ၅.၆.၂၀၂၀

၉။ စီမံကိန်းစက်ဝန်းအချိန်ဇယား(PC 2)

ပုံစံ - ၀.၂ - စီမံကိန်းစက်ဝန်းအချိန်ဇယား (PC 2)

လမ်းညွှန်ရွတ်ဖတ်သက်ဆိုင်ရာလူထုစည်းရုံးရေးမှူး/လက်ထောက်နည်းပညာမှူးများမှ စီမံကိန်းစက်ဝန်းအဆင့်တစ်ခုစီပြီးစီးတိုင်းကျေးရွာနှင့် ကျေးရွာအုပ်စုအတွက် ဤပုံစံကိုဖြည့်သွင်းရမည်။

စည်းရုံးရေးမှူး/လက်ထောက်နည်းပညာရေးမှူးဝန်ထမ်း အမည် - **နန်းဘူဇာဖိုး**

နေ့စွဲ **၂၀၂၀.၀၉.၂၀** စက်ဝန်းအားအမှတ်ခြစ်ပါ စက်ဝန်း(၁) စက်ဝန်း(၂) စက်ဝန်း(၃) စက်ဝန်း(၄)

ပြည်နယ်/တိုင်း **ဧရာဝတီ** မြို့နယ် **ပျဉ်းမူ** ကျေးရွာအုပ်စု **ဇွဲတောရွာ** ကျေးရွာ **စိမ်းစိမ်း**

စီမံကိန်းဆောင်ရွက်မှုအဆင့်များ	နေ့စွဲ		အစည်းအဝေးတွင်တက်ရောက်သူအရေအတွက်					
	စတင်သည့်နေ့	ပြီးဆုံးသည့်နေ့	အမျိုးသား	အမျိုးသမီး	အိမ်ထောင်စု	လူမျိုးစုတက်ရောက်သူ အရေအတွက် နှင့် လူမျိုးစုအမည်	အိမ်ထောင်စုပေါင်း	အိမ်ထောင်စု %
၁။ ကျေးရွာစီမံကိန်း မိတ်ဆက်အစည်းအဝေး	၂၀၂၀.၀၉.၂၀	၂၀၂၀.၀၉.၂၀	၂၆	၂၇	၅၃	၅၃ ပျဉ်းမူ	၆၀	၈၈.၃၃%
၂။ ကျေးရွာဖွံ့ဖြိုးရေး စီမံချက်ရေးဆွဲခြင်း အစည်းအဝေး	၂၀၂၀.၀၉.၂၀	၂၀၂၀.၀၉.၂၀	၂၆	၂၇	၅၃	၅၃ ပျဉ်းမူ	၆၀	၈၈.၃၃%
၃။ ကျေးရွာအုပ်စု လုပ်ငန်းဆောင်ရွက်ချက်ချာသည့်အစည်းအဝေး								
၄။ မြို့နယ်အဆင့်စီမံကိန်းရေးဆွဲရေးနှင့် အကောင်အထည်ဖော်ရေးကော်မတီ၏ စီမံကိန်း သုံးသပ်မှုအစည်းအဝေး			မလို	မလို	မလို	မလို		

၁၀။ ကျေးရွာဖွံ့ဖြိုးရေးဦးစားပေးအစီအစဉ် (PC 3)

ပုံစံ - ၈ - ၃ ကျေးရွာဖွံ့ဖြိုးရေး ဦးစားပေးအစီအစဉ် (Form PC 3)

လမ်းညွှန်ရှာဖွေ၊ အဆင့်(၃) ကျေးရွာဖွံ့ဖြိုးရေးအစည်းအဝေး ငြိမ်းသောအခါ ကျေးရွာစီမံကိန်း အထောက်အကူပြု
ကော်မတီသည် လူထုစည်းရုံးရေးမှူးအကူအညီဖြင့် ဤပုံစံကိုပြည့်စုံအောင် ဖြည့်သွင်းရမည်။

လူထုစည်းရုံးရေးမှူး/ဝန်ထမ်း အမည် စောလောမင်းထွန်း
 ဖုန်းနံပါတ် 16-7-18 စက်ဝန်းအား အမှတ်ခြစ်ပါ (V) စက်ဝန်း(၁)
 စက်ဝန်း(၂) စက်ဝန်း(၃) စက်ဝန်း(၄)

ပြည်နယ်/တိုင်း မကွေး ဖြန့်ဖြူးမှု ကျေးရွာအုပ်စု (ကျေးရွာ) ကျေးရွာ ဦးစီးဌာန ဦးစီးဌာန

၁။ အခက်အခဲအတားအဆီးများအားဆွေးနွေးခြင်း - ယခုလက်ရှိအခြေအနေတွင် ဤကျေးရွာဖွံ့ဖြိုးတိုးတက်ရေးအတွက် အဓိက အခက်အခဲအတားအဆီးများသည် မည်သည့်များဖြစ်ပါသနည်း။ (အမျိုးသား/သမီး အနည်းဆုံးအခက်အခဲ ၅ ခုစီဖော်ပြပါ)

အမျိုးသား အဖွဲ့မှ တင်ပြသောအခက်အခဲအတားအဆီးများ	အမျိုးသမီး အဖွဲ့မှတင်ပြသောအခက်အခဲအတားအဆီးများ
၁ ဇလင်းသဖြင့်လျှော့ပေးရန်အတွက် လမ်းများကိုထိန်းသိမ်းပေးရန်အတွက် နေရာခြားခြင်း။	၁ ကျေးရွာစီမံကိန်းအဖွဲ့၊ ကျေးရွာစီမံကိန်းအဖွဲ့၊ ကျေးရွာစီမံကိန်းအဖွဲ့
၂ လမ်းပန်းဆက်သွယ်ရေး မကောင်းသဖြင့် သွားလာရန် အခက်အခဲရှိခြင်း။	၂ ဆေးရုံပေးဆောင်ခြင်း၊ ဆေးဝါးပေးဆောင်ခြင်း။
၃ နေရာအားလုံးတွင် ရေအား မရရှိခြင်း။	၃ နေရာအားလုံးတွင် ရေအား မရရှိခြင်း။
၄ မီးဖိုချောင်ရန်အတွက် အခက်အခဲရှိခြင်း။	၄ မီးဖိုချောင်ရန်အတွက် အခက်အခဲရှိခြင်း။
၅ သစ်သားစတင်ထုတ်လုပ်ခြင်း။	၅ မီးဖိုချောင်ရန်အတွက် အခက်အခဲရှိခြင်း။
၆	၆ စားနပ်ရိက္ခာ အခက်အခဲရှိခြင်း။
၇	၇ မီးဖိုချောင်ရန်အတွက် အခက်အခဲရှိခြင်း။
၈	၈ မီးဖိုချောင်ရန်အတွက် အခက်အခဲရှိခြင်း။
၉	၉
၁၀	၁၀

ခ။ မျှော်မှန်းခြင်း - နောင်လာမည့် (၅) နှစ် အတွင်း ကျေးရွာဖွံ့ဖြိုးရေး မျှော်မှန်းလျာထားချက်များအား တင်ပြပါ။

အမျိုးသားအဖွဲ့မှ တင်ပြသော မျှော်မှန်းချက်များ	အမျိုးသမီးအဖွဲ့မှ တင်ပြသော မျှော်မှန်းချက်များ
၁။ ဗဟိုပန်းဆက်ဆံရေး ကော်မတီ ဖွဲ့စည်းရေး	၁။ ကျေးဇူးသာ/ကျေးဇူးသူများ အဆက်အခံမရှိ သွားလာ ခိုင်ခံ့ရေး
၂။ တစ်ရွာကလေး ကျွမ်းကျင်စွာ ဖွဲ့စည်းရေး	၂။ ရေလုံလုံလောက်စွာ အသုံးပြုနိုင်ရေး
၃။ ရေလုံလုံလောက်စွာ ကျေးဇူးပြုနိုင်ရေး	၃။ တစ်ရွာကလေး ကျွမ်းကျင်စွာ ဖွဲ့စည်းရေး
၄။ ခိုင်ခံ့သော အထက်တန်း ဖြစ်လာရေး	၄။ ဗဟိုပန်းဆက်ဆံရေး ကော်မတီ ဖွဲ့စည်းရေး
	၅။ ခိုင်ခံ့သော အထက်တန်း ဖြစ်လာရေး
	၆။ မူကြိုကျေးဇူး ဖြစ်လာရေး ဦးစီးဌာနများ အသုံးပြုရေး ခိုင်ခံ့ရေး

၈။ လူထုစီမံကိန်း၏ လာမည့် (၄) နှစ်အတွက် အကျုံးဝင်သော ဦးစားပေး ဖွံ့ဖြိုးတိုးတက်မှု လုပ်ငန်း အစီအစဉ်များအားဖော်ပြပါ။

အဆင့်	ကျေးရွာအတွက် ဦးစားပေး ဖွံ့ဖြိုးတိုးတက်မှု လုပ်ငန်းစဉ်များ	အဆိုပြုသူ (အမျိုးသားများ/ အမျိုးသမီးများ/အမျိုးသား+ အမျိုးသမီး)	ခန့်မှန်းကုန်ကျစရိတ်	အကျိုးခံစားခွင့်ရှိသူ ခန့်မှန်းခြေ အရေအတွက်
၁	ရွာတွင်းကျောက်စေးလမ်း 5280' x 8'	m + b	80,000,000	၂၅၃
၂	ရွာချင်းဆက်ကျောက်စေးလမ်း 7920' x 8'	m + b	119,000,000	၂
၃	ကျွန်းကရစ်ဝံတာ 30' x 5' x 10'	m + b	15,000,000	၂
၄	ဆိလ္လာကမ်းစီး 1500'	b	5,500,000	၂
၅	မင်္ဂလာကျေး ၄၅' x ၃၀'	b	21,600,000	၂

ဃ။ လူထုစီမံကိန်း၏ လာမည့် (၄) နှစ်အတွက် အကန့်မဝင်သော ဦးစားပေး ဖွံ့ဖြိုးတိုးတက်မှု လုပ်ငန်း အစီအစဉ်များအားဖော်ပြ

အဆင့်	ကျေးရွာအတွက် ဦးစားပေး ဖွံ့ဖြိုးတိုးတက်မှု လုပ်ငန်းစဉ်များ	အဆိုပြုသူ (အမျိုးသားများ/အမျိုးသမီးများ/အမျိုးသား+အမျိုးသမီး)	အခန်းကဏ္ဍ
၁			
၂			
၃			
၄			
၅			

ခေါင်းဆောင်၊ ကျေးရွာစီမံကိန်းအထောက်အကူပြုကော်မတီမှ အတည်ပြုသည်။

အမည် ဦးကျော်စောညွန့် လက်မှတ် [Signature] နေ့စွဲ ၁၆.၇.၂၀၁၅

ပုံစံ - ၈-၃ ကျေးရွာဖွံ့ဖြိုးရေး ဦးစားပေးအစီအစဉ် (Form PC 3)

လမ်းညွှန်ချက်၊ အထောက်အကူပြု ကော်မတီသည် လူထုစည်းရုံးရေးမှူးအကူအညီဖြင့် ဤပုံစံကိုပြည့်စုံအောင် ဖြည့်သွင်းရမည်။		အဆင့်(၃)ကျေးရွာမှန်းချက်အစည်းအဝေးပြီးဆုံးသောအခါ ကျေးရွာစီမံကိန်း	
လူထုစည်းရုံးရေးမှူး/ဝန်ထမ်း အမည်		နန်း နှင့် ဦး ဦး ဖွေ	
နေ့စွဲ	၄ - ၆ - ၂၀၁၉	စက်ဝန်းအား အမှတ်ခြစ်ပါ (✓) <input type="checkbox"/> စက်ဝန်း(၁) ဧ-စက်ဝန်း(၂) <input type="checkbox"/> စက်ဝန်း(၃) <input type="checkbox"/> စက်ဝန်း(၄) <input type="checkbox"/>	
ပြည်နယ်/တိုင်း	ကရင်	မြို့နယ်	ကျေးရွာအုပ်စု
	ကျွန်းဘွဲ့	ဇွန်တန်း	ကျေးရွာ ဦးစိုး ဦး

က။ အခက်အခဲအတားအဆီးများအားဆွေးနွေးခြင်း - ယခုလက်ရှိအခြေအနေတွင်ဤကျေးရွာဖွံ့ဖြိုးတိုးတက်ရေးအတွက် အဓိကအခက်အခဲအတားအဆီးများသည် မည်သည်များဖြစ်ပါသနည်း။ (အမျိုးသား/သမီး အနည်းဆုံးအခက်အခဲ ၅ ခုစီဖော်ပြပါ)

အုပ်စုဖွဲ့ဆွေးနွေးမှုများမှ တင်ပြသောအခက်အခဲအတားအဆီးများ	
မိုးရာသီလျှော့ချမှုကြောင့် မြေရေအောက်သို့ ရေမရောက်ရခြင်း	<input type="checkbox"/> ကျား <input type="checkbox"/> မ <input type="checkbox"/> ကျား+မ
ရွာနယ်အတွင်းရှိ မြေရေအောက်သို့ ရေမရောက်ရခြင်း	<input type="checkbox"/> ကျား <input type="checkbox"/> မ <input type="checkbox"/> ကျား+မ
သစ်သားကောက်စား သာဖြစ်နေသောကြောင့် မြေရေအောက်သို့ ရေမရောက်ရခြင်း	<input type="checkbox"/> ကျား <input type="checkbox"/> မ <input type="checkbox"/> ကျား+မ
မိုး၊ မုန်တိုင်းကြောင့် မြေရေအောက်သို့ ရေမရောက်ရခြင်း	<input type="checkbox"/> ကျား <input type="checkbox"/> မ <input type="checkbox"/> ကျား+မ
မူကြိုကြောင်း မရှိသဖြင့် ကလေးငယ်များ မူကြိုကြောင့် မရောက်ရခြင်း	<input type="checkbox"/> ကျား <input type="checkbox"/> မ <input type="checkbox"/> ကျား+မ

ခ။ မျှော်မှန်းခြင်း- နောင်လာမည့် (၅) နှစ် အတွင်း ကျေးရွာဖွံ့ဖြိုးရေး မျှော်မှန်းချက်များအား တင်ပြပါ။

အုပ်စုဖွဲ့ဆွေးနွေးမှုများမှ တင်ပြသောအခက်အခဲအတားအဆီးများ	
ဖမ်းပန်းဆက်ဆံရေးကောင်းမွန်လာပြီးကျေးရွာအုပ်စု၏ ရေပေးစနစ် ပိုမိုကောင်းမွန်လာမည်	<input type="checkbox"/> ကျား <input type="checkbox"/> မ <input type="checkbox"/> ကျား+မ
မူကြိုကြောင်းရှိသောကြောင့် ကလေးငယ်များ အတွက် ပညာရေး အခက်အခဲကင်းမည်	<input type="checkbox"/> ကျား <input type="checkbox"/> မ <input type="checkbox"/> ကျား+မ
ဖမ်းပန်း မိုး ရှိသောကြောင့် သစ်သား ကောက်စား နည်းစနစ် ပြောင်းလဲမည်	<input type="checkbox"/> ကျား <input type="checkbox"/> မ <input type="checkbox"/> ကျား+မ
	<input type="checkbox"/> ကျား <input type="checkbox"/> မ <input type="checkbox"/> ကျား+မ
	<input type="checkbox"/> ကျား <input type="checkbox"/> မ <input type="checkbox"/> ကျား+မ

၈။ လူထုစီမံကိန်း၏ လာမည့် (၄)နှစ်အတွက် အကျုံးဝင်သော ဦးစားပေး ဖွံ့ဖြိုးတိုးတက်မှု လုပ်ငန်း အစီအစဉ်များအားဖော်ပြပါ။

ဦးစားပေး အဆင့် သတ်မှတ်ချက်	ကျေးရွာအတွက် ဦးစားပေး ဖွံ့ဖြိုးတိုးတက်မှု လုပ်ငန်းစဉ်များ	အဆိုပြုသူ (အမျိုးသားများ/ အမျိုးသမီးများ/ အမျိုးသမီး)	အခန်းကဏ္ဍ	ခန့်မှန်း ကုန်ကျစရိတ်	အကျိုးခံစားခွင့်ရှိသူခန့်မှန်းခြေအရေအတွက်		
					ကျား	မ	ပေါင်း
၁	ရွာတွင်း ကျောက်တောမြေ ၁၅ ဧက (၅၀၀၂ x ၁၅ x ၂)	အမျိုးသား + အမျိုးသမီး	လမ်း/ တံတား	၁၅၀၀၀	၁၇၅	၁၈၅	၃၆၀
၂	ကျေးရွာအတွင်း ကျောက်တောမြေ ၁၅ ဧက (၅၀၀၂ x ၁၅ x ၂)	အမျိုးသား + အမျိုးသမီး	လမ်း/ တံတား	၁၅၈၀၀	၁၇၅	၁၈၅	၃၆၀
၃	ကျွန်းကုန်းစက်တားလှေအားဖြင့် (၃၀ x ၈ x ၁၀)	အမျိုးသား + အမျိုးသမီး	လမ်း/ တံတား	၁၈၀၀၀	၁၇၅	၁၈၅	၃၆၀
၄	အိမ်ရာ (၁၀ ဧက) (၁၅ ဧက)	အမျိုးသား + အမျိုးသမီး	မီးလင်းစရိတ်	၃၀၀၀၀	၁၇၅	၁၈၅	၃၆၀
၅	မူကြံမြောက်အောက်ဖျား (၁၀ x ၃၀)	အမျိုးသား + အမျိုးသမီး	ပစ္စည်း	၂၁၀၀၀	၁၇၅	၁၈၅	၃၆၀

၉။ လူထုစီမံကိန်း၏ လာမည့် (၄) နှစ်အတွက် အကျုံးမဝင်သော ဦးစားပေး ဖွံ့ဖြိုးတိုးတက်မှု လုပ်ငန်း အစီအစဉ်များအားဖော်ပြပါ။

အဆင့်	ကျေးရွာအတွက် ဦးစားပေး ဖွံ့ဖြိုးတိုးတက်မှု လုပ်ငန်းစဉ်များ	အဆိုပြုသူ (အမျိုးသားများ/ အမျိုးသမီးများ/ အမျိုးသမီး)	အခန်းကဏ္ဍ
၁			
၂			
၃			
၄			
၅			

ခေါင်းဆောင်၊ ကျေးရွာစီမံကိန်းအထောက်အကူပြုကော်မတီမှအတည်ပြုသည်။

အမည် ဦးစောသိန်း လက်မှတ် ၈၈၅ နေ့စွဲ ၄.၆.၂၀၁၉

ပုံစံ - စ-၃ ကျေးရွာဖွံ့ဖြိုးရေး ဦးစားပေးအစီအစဉ် (Form PC 3)

လမ်းညွှန်ချက်၊ အထောက်အကူပြု ကော်မတီသည် လူထုစည်းရုံးရေးမှူးအကူအညီဖြင့် ဤပုံစံကိုပြည့်စုံအောင် ဖြည့်သွင်းရမည်။	အဆင့်(၃)ကျေးရွာမှိုက်မှန်းချက်အစည်းအဝေးပြီးဆုံးသောအခါ	ကျေးရွာစီမံကိန်း
လူထုစည်းရုံးရေးမှူး/ဝန်ထမ်း အမည် နန်းသူတင်		
နေ့စွဲ ၂၀၂၀.၆.၂၀	စက်ဝန်းအား အမှတ်ခြစ်ပါ (✓) <input type="checkbox"/> စက်ဝန်း(၁) <input type="checkbox"/> စက်ဝန်း(၂) <input type="checkbox"/> စက်ဝန်း(၃) <input type="checkbox"/> စက်ဝန်း(၄) <input type="checkbox"/>	
ပြည်နယ်/တိုင်း ကရင်	မြို့နယ် လှိုင်စွဲမြို့နယ်	ကျေးရွာအုပ်စု ဇွန်ကုရွာ ကျေးရွာ တိဗ္ဗေဒီ

က။ အခက်အခဲအတားအဆီးများအားဆွေးနွေးခြင်း -

ယခုလက်ရှိအခြေအနေတွင်ဤကျေးရွာဖွံ့ဖြိုးတိုးတက်ရေးအတွက်အဓိကအခက်အခဲအတားအဆီးများသည် မည်သည်များဖြစ်ပါသနည်း။ (အမျိုးသား/သမီး အနည်းဆုံးအခက်အခဲ ၅ ခုစီဖော်ပြပါ)

အုပ်စုဖွဲ့ဆွေးနွေးမှုများမှ တင်ပြသောအခက်အခဲအတားအဆီးများ	
၁။ ဂွာတွင်းလမ်းမကောင်းသောကြောင့် သွားလာရာတွင် ခက်ခဲမှု ဖြစ်ခြင်း။	<input type="checkbox"/> ကျား <input type="checkbox"/> မကျား + မ
၂။ ဂွာတွင်းတံတားမကောင်းသောကြောင့် သွားလာရာတွင် ခက်ခဲမှု ဖြစ်ခြင်း။	<input type="checkbox"/> ကျား <input type="checkbox"/> မကျား + မ
၃။ ဂွာတွင်းဘက်လမ်းမကောင်းသောကြောင့် သွားလာရာတွင် ခက်ခဲမှု ဖြစ်ခြင်း။	<input type="checkbox"/> ကျား <input type="checkbox"/> မ <input type="checkbox"/> ကျား + မ
၄။ ဂွာတွင်းမီးဖိုချောင်းကြောင့် ကျောင်းသူ/သား များအကျက်ရတွင် ခက်ခဲမှု ဖြစ်ခြင်း။	<input type="checkbox"/> ကျား <input type="checkbox"/> မ <input type="checkbox"/> ကျား + မ

၅။ မျှော်လင့်ချက်မရှိသောကြောင့် ကလေးများကွက်ကွက် နားနည်းခြင်း။

ခ။ မှိုက်မှန်းခြင်း- နောင်လာမည့် (၅) နှစ် အတွင်း ကျေးရွာဖွံ့ဖြိုးရေး မှိုက်မှန်းလျာထားချက်များအား တင်ပြပါ။

အုပ်စုဖွဲ့ဆွေးနွေးမှုများမှ တင်ပြသောအခက်အခဲအတားအဆီးများ	
၁။ ဂွာတွင်းလမ်းမကောင်းသောကြောင့် သွားလာရာတွင် ခက်ခဲမှု ဖြစ်ခြင်း။	<input type="checkbox"/> ကျား <input type="checkbox"/> မကျား + မ
၂။ တံတားမကောင်းသောကြောင့် သွားလာရာတွင် ခက်ခဲမှု ဖြစ်ခြင်း။	<input type="checkbox"/> ကျား <input type="checkbox"/> မကျား + မ
၃။ ဂွာတွင်းဘက်လမ်းမကောင်းသောကြောင့် သွားလာရာတွင် ခက်ခဲမှု ဖြစ်ခြင်း။	<input type="checkbox"/> ကျား <input type="checkbox"/> မ <input type="checkbox"/> ကျား + မ
၄။ မီးဖိုချောင်းကြောင့် ကျောင်းသူ/သား များအကျက်ရတွင် ခက်ခဲမှု ဖြစ်ခြင်း။	<input type="checkbox"/> ကျား <input type="checkbox"/> မ <input type="checkbox"/> ကျား + မ
၅။ မျှော်လင့်ချက်မရှိသောကြောင့် ကလေးများကွက်ကွက် နားနည်းခြင်း။	<input type="checkbox"/> ကျား <input type="checkbox"/> မ <input type="checkbox"/> ကျား + မ

၆။ မျှော်လင့်ချက်မရှိသောကြောင့် ကလေးများကွက်ကွက် နားနည်းခြင်း။

၁၀။ ကျေးရွာဖွံ့ဖြိုးရေးဦးစားပေးအစီအစဉ် (PC 3)

၈။ လူထုစီမံကိန်း၏ လာမည့် (၄) နှစ်အတွက် အကျုံးဝင်သော ဦးစားပေး ဖွံ့ဖြိုးတိုးတက်မှု လုပ်ငန်း အစီအစဉ်များအားဖော်ပြပါ။

ဦးစားပေးအဆင့်သတ်မှတ်ချက်	ကျေးရွာအတွက် ဦးစားပေး ဖွံ့ဖြိုးတိုးတက်မှု လုပ်ငန်းစဉ်များ	အဆိုပြုသူ (အမျိုးသားများ/ အမျိုးသမီးများ/ အမျိုးသား + အမျိုးသမီး)	အခန်းကဏ္ဍ	ခန့်မှန်းကုန်ကျစရိတ်	အကျိုးခံစားခွင့်ရှိသူ ခန့်မှန်းခြေ အရေအတွက်		
					ကျား	မ	ပေါင်း
၁	ရွာတွင်းကျောက်ချွတ်လမ်းဖွင့်ခြင်း၊ လှုပ်လှော်ခြင်း	ကျား + မ	လမ်းပန်းဆက်သွယ်ရေး	19800000	174	185	359
၂	ကွန်ကရစ်တံတားဆောက်လုပ်ခြင်း	ကျား + မ	လမ်းပန်းဆက်သွယ်ရေး	18000000	174	185	359
၃	ရွာချွတ်ဆက်လျှောက်ချွတ်လမ်းဖွင့်ခြင်း	ကျား + မ	လမ်းပန်းဆက်သွယ်ရေး	15800000	174	185	359
၄	ရွာတွင်းလမ်းဆွဲလမ်းဖွင့်ခြင်း	ကျား + မ	အိမ်ထောင်ရေး	3000000	174	185	359
၅	ပျဉ်ကျောင်းဆောက်လုပ်ခြင်း	ကျား + မ	ပညာရေး	21600000	174	185	359
၆							

၉။ လူထုစီမံကိန်း၏ လာမည့် (၄) နှစ်အတွက် အကျုံးမဝင်သော ဦးစားပေး ဖွံ့ဖြိုးတိုးတက်မှု လုပ်ငန်း အစီအစဉ်များအားဖော်ပြပါ။

အဆင့်	ကျေးရွာအတွက် ဦးစားပေး ဖွံ့ဖြိုးတိုးတက်မှု လုပ်ငန်းစဉ်များ	အဆိုပြုသူ (အမျိုးသားများ/ အမျိုးသမီးများ/ အမျိုးသား + အမျိုးသမီး)	အခန်းကဏ္ဍ
၁			
၂			
၃			
၄			
၅			

ခေါင်းဆောင်၊ ကျေးရွာစီမံကိန်းအထောက်အကူပြုကော်မတီမှအတည်ပြုသည်။

အမည် ဦးကျော်စော လက်မှတ် ဦး နေ့စွဲ 12.6.2020

အစည်းအဝေးမှတ်တမ်း

ကျေးရွာအမည် - ဝါးဖိုးဒီ

အချိန်/နေ့ရက်- ၄.၆.၂၀၂၃

ကျေးရွာအုပ်စုအမည်- ဖြူကုဋ္ဌေး

နေရာ - ဦးစောထိန်းရွာအိမ်

အစည်းအဝေးပြုလုပ်ခြင်းအကြောင်းအရာ မိမိတို့အဖွဲ့အစည်းနှင့်အညီ ကျေးရွာအစည်းအဝေး

ဆွေးနွေးချက်နှင့် ဆုံးဖြတ်ချက်

အစည်းအဝေးကို နေ့စဉ် (၁၁:၀၀) နာရီတွင် စတင်ပြီး တက်ရောက်လာသူများအား PC - II ကောက်ယူပါသည်။ အစည်းအဝေး ပြုလုပ်ရခြင်း၏ ရည်ရွယ်ချက်ကို ယူဆစဉ် ဗူး၊ ရှေ့၊ ဗူး၊ ၅ ဂွဏ်၊ တင်ပြပါသည်။ စီမံကိန်းမိတ်ဆက်ခြင်း၊ ကိုလည်း သက်သက် ကာယူထုနှင့်အတူ အပြန်အလှန်ဆွေးနွေးကြပါသည်။ ဆိုအသံသည်များ ကိုလည်း ယူဆစဉ် ဗူး၊ ရှေ့၊ ၅ ဖြည့်စွက်ကာ ဂွဏ်၊ တင်ပြပါသည်။ ဝေဖန်အကြံပြုစနစ်ကို လည်းကျေးရွာထုနှင့်အတူ လက်ထောက်နည်းပညာ ဗူး၊ ၅ အပြန်အလှန်ဆွေးနွေးကြပါသည်။ သက်သက်ဖြင့် ကျေးရွာဝေဖန်အဖွဲ့အစည်းနှင့် အား ပြန်လည်အတည်ပြုကြရာတွင် ဒုတိယအဖွဲ့အစည်းတွင် ဖြည့်စည်းမှု ပေါ်ပေါက်လာတော့ တွင်ပြပါသည်။

၂:၀၀) နာရီတွင် ကျေးရွာထုထုနှင့်အတူ ယူဆစဉ် စစ်ခြင်းများအား ပြန်လည်အတည်ပြုစွာ ဆွေးနွေးကြပါသည်။ ဝေဖန်အဖွဲ့အစည်းကို ကျား၊ ၁၆ နာရီ၊ ၃ ဖြည့်စွက်ကာ ပြန်လည်ဆွေးနွေးကြပါသည်။

ဆက်လက်ဖြိုကျေ့စွာလူထု များ ဝါးအခက်အခဲများနှင့်ရွှေ့ပြောင်း ချက်
များကို ဖြန့်ဖြူးပေးအပ်ရန်အတွက် ဖြစ်ပေါ်လာသည့် ဖြိုကျေ့စွာလူထု
များက ကျေ့စွာဖြို ဖြိုတို့၊ တက် ဦးစားပေးရမည်၊ ခွဲပွားကို ဖြန့်ဖြူး
ပေးရမည် အထူးပြုလုပ် ဖြစ်ပေါ်လာသည်။

ဥပဒေ (၃၂၀) နှစ်တွင် ကော်မတီဝင်များ၏ တာဝန်ဝတ္တရားများနှင့်
ဆောင်ရွက်၊ ကျွမ်းကျင်မှုများ များ ကို ဖြန့်ဖြူးပေးအပ်ရန် ဖြစ်ပေါ်လာသည်။ ကော်မတီ
ဝင်များကို ဖြန့်ဖြူးပေးအပ်ရန်အတွက် ဖြစ်ပေါ်လာသည့် ကော်မတီဝင်များ က ဖြန့်ဖြူးပေးအပ်
ပေးရမည်ဖြစ်ကြောင်း ဖြစ်ပေါ်လာသည်။ ဖြစ်ပေါ်လာသည့် ဖြစ်ပေါ်လာသည့်
သင်တန်းပေးအပ်မှု အမျိုးမျိုးမှာ အချို့မှာ ပေးအပ်ရန်အတွက် အခက်အခဲများ ပါရှိသည့်
သဘောတရားဖြစ်ကြောင်း ဖြစ်ပေါ်လာသည်။ ဆက်လက်ဖြို ကော်မတီဝင်များအား LOC နှင့်
HR-၃ ကို သဘောတရားပေးအပ်ရန်အတွက် ဖြစ်ပေါ်လာသည်။ (၃၂၀) နှစ်တွင်
စီမံကိန်းဥပဒေကို ကော်မတီဝင်များ ဖြစ်ပေါ်လာသည့် ဖြစ်ပေါ်လာသည့်
အခင်း အရပ်အား မိမိတို့၏ လိုအပ်ချက်များ ဖြစ်ပေါ်လာသည်။

မှတ်တမ်းပြုသူ - အမည် - နိုင်နုစန္ဒာ၊ လက်မှတ် - *Shwe* နေ့ရက် - ၄. ၆. ၂၀၁၉
အတည်ပြုသူ - အမည် - နိုင်စိန်မိုး၊ လက်မှတ် - *သိန်း* နေ့ရက် - ၄. ၆. ၂၀၁၉

၁၂။ ကဏ္ဍအလိုက်ဦးစားပေးဖွံ့ဖြိုးရေးလုပ်ငန်းစဉ်များ

ဦးစီးဌာန	စဉ်	လုပ်ငန်းအမျိုးအစား	အဆိုပြုသူ (အမှန်ဖြစ်ရန်)			ခုနှစ်	ထောက်ပံ့မည့်အဖွဲ့အစည်း (သို့) ဌာန	မှတ်ချက်
			ကျား	မ	ကျား+မ			
အခြေခံအဆောက်အအုံ (လမ်း/တံတား/ရေရရှိရေး/မီးလင်းရေး)	၁	ရွာတွင်းကျောက် ရောမြေသားလမ်း			✓	၂၀၂၀	CDD&DRD	
	၂	ကျေးကြားနှင့်ရွာ ချင်းဆက်ကျောက် ခင်းလမ်း			✓	၂၀၂၁	CDD&DRD	
	၃	ကွန်ကရစ်တံတား တည်ဆောက်ခြင်း			✓	၂၀၂၂	DRD	
	၄	လမ်းမီးလင်းရေး(ဆို လာ)			✓	၂၀၂၃	DRD	
	၅							
လူမှုဖွံ့ဖြိုးရေးကဏ္ဍ (ပညာရေး/ကျန်းမာရေးနှင့်ဆိုင် သော အဆောက်အအုံများနှင့် အခြားလိုအပ်ချက်များ)	၁	မူကြိုကျောင်းတည် ဆောက်ခြင်း			✓	၂၀၂၄	DRD	
	၂							
	၃							
	၄							
	၅							
သက်မွေးဝမ်းကြောင်းကဏ္ဍ (စိုက်ပျိုးရေး၊ မွေးမြူရေးနှင့်ဆိုင်သော အဆောက်အအုံများနှင့် အခြားလိုအပ်ချက်များ)	၁							
	၂							
	၃							
	၄							
	၅							
သဘာဝဘေးအန္တရာယ် လျော့ပါးရေး ကဏ္ဍ	၁							
	၂							
	၃							
	၄							
	၅							
အခြားကဏ္ဍ (ဌာနဆိုင်ရာများသို့ လွှဲပြောင်းနိုင်ခြင်းနှင့် အကောင်အထည်ဖော်ဆောင် ရွက်ပေးနိုင်ခြင်းမရှိသော လုပ်ငန်းများ)	၁							
	၂							
	၃							
	၄							
	၅							

