



ပြည်ထောင်စုမြန်မာနိုင်ငံတော်အစိုးရ  
 စိုက်ပျိုးရေး၊ မွေးမြူရေးနှင့် ဆည်မြောင်းဝန်ကြီးဌာ  
 ကျေးလက်ဒေသဖွံ့ဖြိုးတိုးတက်ရေးဦးစီးဌာန

National Community Driven Development Project  
 လူထုဗဟိုပြုစီမံကိန်း၊ လှိုင်းဘွဲ့မြို့နယ်

ကျေးရွာဖွံ့ဖြိုးရေးအစီအစဉ်



မိသားစုကျေးရွာအုပ်စု  
 ထီးကြားရကျေးရွာ

## မာတိကာ

<u>စဉ်</u>	<u>အကြောင်းအရာ</u>	<u>စာမျက်နှာ</u>
၁။	လှိုင်းဘွဲ့မြို့နယ်အခြေပြမြေပုံ .....	၁
၂။	ကျေးရွာမြေပုံ (တည်နေရာ) .....	၂
၃။	အုပ်စုတွင်ပါဝင်သော ကျေးရွာများစာရင်း .....	၃
၄။	ကျေးရွာအခြေခံအချက်အလက်များ (ကျေးရွာသမိုင်းကြောင်း) .....	၄
၅။	လူထုပူးပေါင်းပါဝင်သော လူမှုဆန်းစစ်ခြင်းနှင့် အကဲဖြတ်ခြင်း လုပ်ငန်းစဉ် (PSA/PRA) အကျဉ်းချုပ်ဇယား .....	၅
၆။	ကျေးရွာဖွံ့ဖြိုးရေးအစီအစဉ်အတွက်အသုံးပြုခဲ့သော PRA tools တစ်ခုချင်းစီအတွက် သုံးသတ်ချက်များ	
	၁။ ကျေးရွာလူမှုရေးနှင့်အရင်းအမြစ်ပြမြေပုံ (Social Map) .....	၆
	၂။ ရာသီခွင်ပြပြကွဲဒီဇိုင်း (Seasonal Cleander) .....	၈
	၃။ ဥစ္စာနေကြွယ်ဝမှုပြဇယား (Wealth Ranking) .....	၁၀
	၄။ ကျား၊မ ပင့်ကူအိမ်သုံးသပ်ခြင်း (Cob Web) .....	၁၂
	၅။ အရင်းအမြစ်အသုံးချမှုပုံစံပြဇယား (Asset Mapping) .....	၁၆
	၆။ အဖွဲ့အစည်းချိတ်ဆက်မှုပြဇယား (Veen Diagram).....	၁၉
၇။	ကော်မတီဝင်များရွေးချယ်ခြင်းနှင့် ကျေးရွာဖွံ့ဖြိုးရေးအစီအစဉ် ဆောင်ရွက်မှုမှတ်တမ်း ....	၂၂
၈။	ကျေးရွာအချက်အလက်များ (PC 1) .....	၂၃
၉။	စီမံကိန်းစက်ဝန်းအချိန်ဇယား (PC 2) .....	၂၇
၁၀။	ကျေးရွာဖွံ့ဖြိုးရေးဦးစားပေးအစီအစဉ် (PC 3) .....	၂၈
၁၁။	အစည်းဝေးမှတ်တမ်းများ .....	၃၄
၁၂။	ကဏ္ဍအလိုက်ဦးစားပေးဖွံ့ဖြိုးရေးလုပ်ငန်းစဉ်များ .....	၃၆

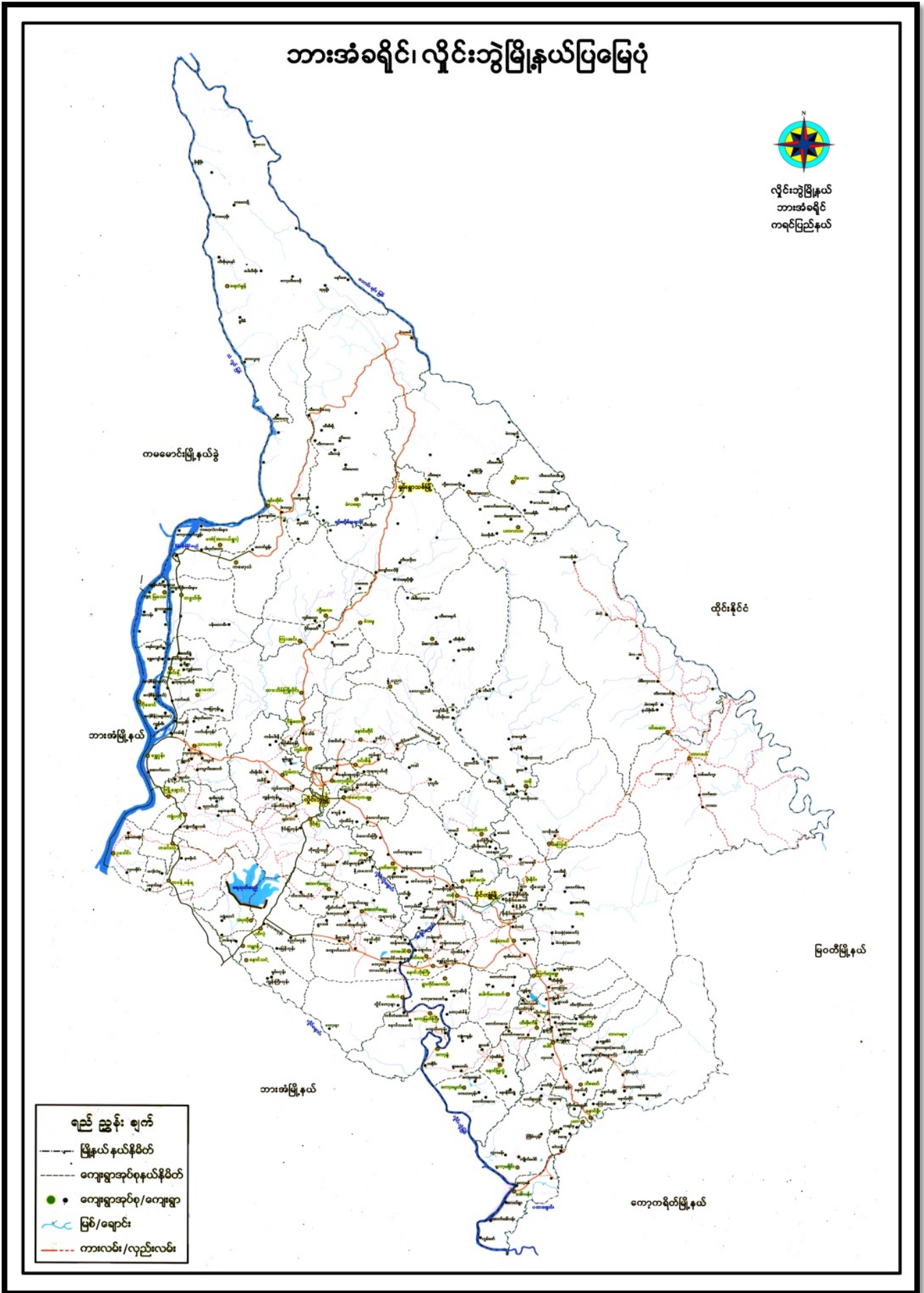

# ၂။ ကျေးရွာမြေပုံ (တည်နေရာ)

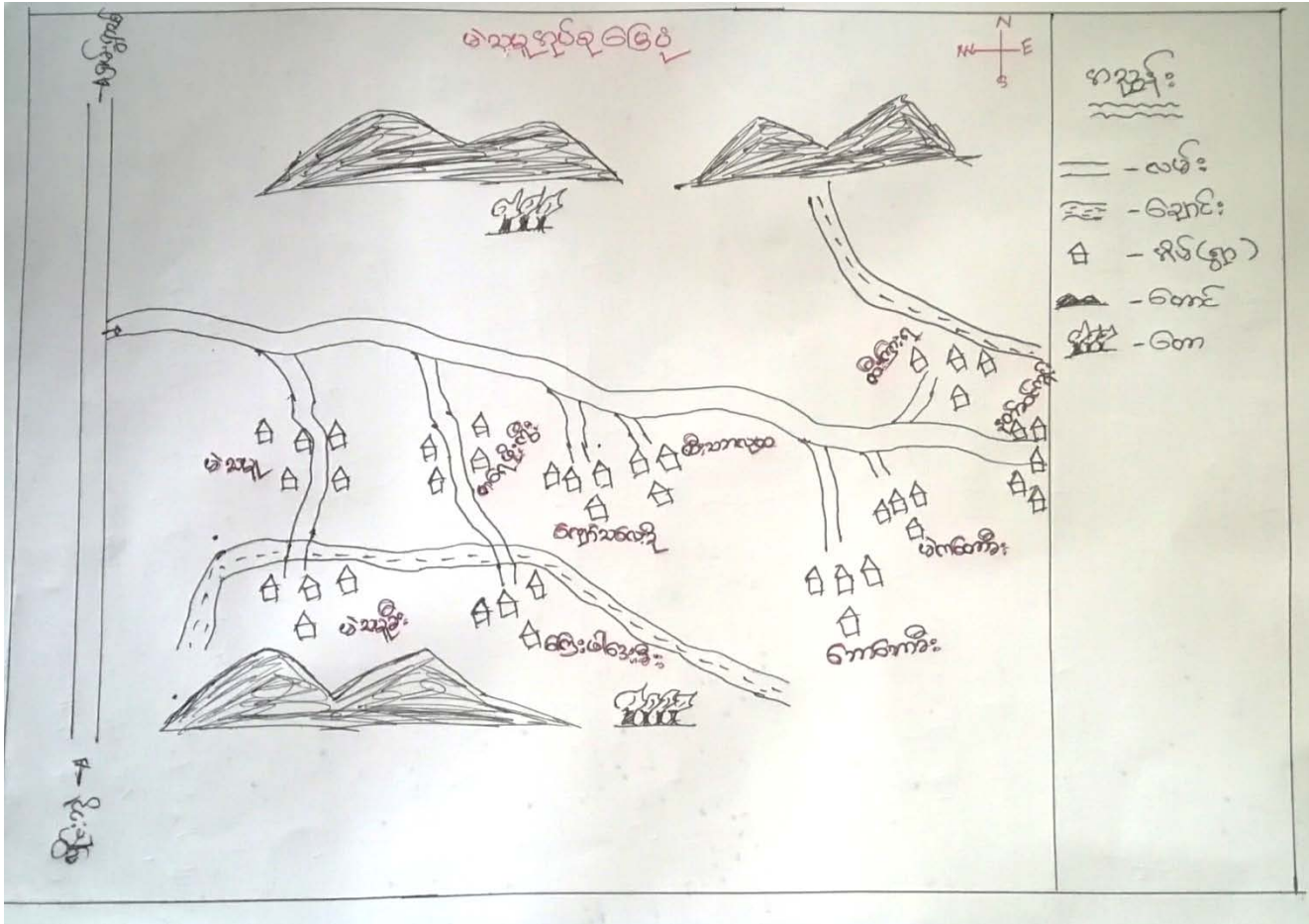

## ၃။ အုပ်စုတွင်ပါဝင်သော ကျေးရွာများစာရင်း

- ၁။ တရီဖိုးကိုး
- ၂။ ကျေးဟဒေခီး
- ၃။ ကျော်တလေးခို
- ၄။ ထီးသဘလုထ
- ၅။ ထီးကြားရ
- ၆။ မဲကတောခီး
- ၇။ ဘောဘောခီး
- ၈။ နတ်စင်ကုန်း

၄။ ကျေးရွာအခြေခံအချက်အလက်များ (ကျေးရွာသမိုင်းကြောင်း)

သီးခြားကျေးရွာသမိုင်းကြောင်း

သီးခြားကျေးရွာသည် ဗြိတိသျှတို့မှ ဖွဲ့စည်းခဲ့ပြီး ဗဟိုဘက်ခြမ်း ပလေတော  
ကျေးရွာနှင့် 4 km ဝေးကွာလှားပါသည်။ ပလေတောကျေးရွာမှ အောက်ဘက်ခြမ်း ဘိုလေဟိမြစ်  
သွားလျှင် 10 မိနစ်သာကြာမည်။ ရွာအောက်ခြင် ဟရဏာလမ်းသည် တောကျွန်းများနှင့် ခက်ခဲ  
ကြမ်းတမ်းပေသည်။ သို့ရာတွင် သွားလာရေးအဆင်မပြေပါ။ မိုးရာသီတွင် အရင်းအမြစ်ရှိ  
သွားလာရန် တံတားမရှိသောကြောင့် အခက်အခဲကြီးမားခဲ့ရခြင်းဖြစ်ပါသည်။

2018 ခုနှစ်တွင် ကျေးလက်စေတနာ့ပြုဖွဲ့စည်းတက်ရေး ဦးစီးဌာနမှ လူထုမဟိုပြုစီမံကိန်း  
(၂၀၁၇) မှ လာရောက်ထောက်ပံ့ပေးသော စီမံခန့်ခွဲရေးဖွဲ့စည်းရေးလုပ်ငန်းတစ်ခုကို လက်ရှိ ကျေးရွာ  
အားပျော်အတွက် အကျိုးရှိစေပြီး တစ်ရွာလုံး အိမ်တိုက်အဆောက်အအုံများ ပြုပြင်ဆင်ခြင်ခဲ့ပါသည်။

ရွာတွင် မုန့်တက်ထက်ပိုသော ကိုင်းကွယ်ကြပြီး ယစ်ယော၊ တောငယ်လုပ်ငန်းလို့သာ အဓိက  
လုပ်ငန်းများသာ ကြားရပါသည်။ အခြားရေမျှတတန်းကျင်းတစ်ခုရှိပြီး အခြားရွာမှ လာရောက်  
သောကြောင့် လေထော အစာ/မ အများသာရှိပါသည်။ ရွာ၏ အဓိကပြဿနာတစ်ခုမှာ သွားယာရေး  
အဆင်မပြေခြင်းအတွက် တံတားတစ်ခုလုံး အဆင်မပြေပါ။ ကျေးရွာ၏ ဖွံ့ဖြိုးရေးအတွက်  
လာရောက်ကူညီပေးသော လူထုမဟိုပြုစီမံကိန်း (၂၀၁၇) နှင့် သက်ဆိုင်သော အားပျော်ကို  
ကျေး ဇိုတင်ပါသည်။

ကျေးရွာဖွဲ့စည်းရေး - အစီအစဉ်  
ရေထူး - လူထုမဟိုပြုစီမံကိန်း  
ဌာန - လူထုမဟိုပြုစီမံကိန်း  
ရက်စွဲ - 2.6.19

၅။ လူထုပူးပေါင်းပါဝင်သော လူမှုဆန်းစစ်ခြင်းနှင့် အကဲဖြတ်ခြင်းလုပ်ငန်းစဉ် အကျဉ်းချုပ်ဇယား

စဉ်	အသုံးပြုခဲ့သော PRA tools များ	ဦးတည်အုပ်စုများ	အစဉ်အစား		အဓိကဆွေးနွေးချက်များ
			ကျား	မ	
၁	ကျေးရွာအရင်းအမြစ်ပြမြေပုံ (Social Map)	ရပ်မိရပ်ဖ၊ ကော်မတီဝင်များ၊ ကျေးရွာလူထုအားလုံး။	?	၁၂	အခြေခံအဆောက်အအုံ၊ ဦးများလမ်းပန်းဆက်သွယ်ရေးအခြေအနေ၊ လယ်ယာမြေများ၊ ကျေးရွာရှိသဘာဝအရင်းအမြစ်များ။
၂	ရာသီခွင်ပြပြကွဲဒီဇိုင်း (Seasonal Cleander)	ကော်မတီဝင်များ၊ အမျိုးသား/အမျိုးသမီးဆင်းရဲနွမ်းပါးသူများ။	?	၁၂	စိုက်ပျိုးရေး၊ ရိတ်သိမ်းကာလ (တောင်ယာ၊ လယ်ယာ)၊ စီးပွားရေး၊ ဝင်ငွေရရှိမှု၊ ပွဲတော်ချိန်၊ ရာသီဥတု၊ ကျန်းမာရေးဆိုင်ရာရေရရှိမှု။
၃	ဥစ္စာနေကြွယ်ဝမှုပြဇယား (Wealth Ranking)	ချမ်းသာ၊ အလယ်အလတ်၊ နွမ်းပါးစသော အုပ်စုများ	?	၁၂	ကျေးရွာလူမှုစီးပွားရေးအခြေအနေကို ခွဲခြားသတ်မှတ်နိုင်ရေးအတွက် အခြေခံစံနှုန်းများ သတ်မှတ်လူထုအားလုံးသဘောတူသတ်မှတ်ခြင်း။
၄	ကျား၊ မ ပင့်ကူအိမ်သုံးသင်ခြင်း (Cob Web)	ကျေးရွာရှိ အမျိုးသားနှင့် အမျိုးသမီး များ	?	၁၂	အမျိုးသားနှင့် အမျိုးသမီးများ တန်းတူအခွင့်အရေးရရှိမှုနှင့် မရရှိသည့်အကြောင်း အရင်းများကို ဖော်ထုတ်ဆွေးနွေးခြင်း။
၅	အရင်းအမြစ်အသုံးချမှုပုံစံပြဇယား (Asset Mapping)	ကျေးရွာလူထုအားလုံး။	?	၁၂	ကျေးရွာရှိ သဘာဝအရင်းအမြစ်များနှင့် လူမှုဆိုင်ရာအရင်း အမြစ်များအား မည်သူက အသုံးပြုပြီး မည်သူက ထိန်းချုပ်ထားရှိခြင်း။
၆	အဖွဲ့အစည်းချိတ်ဆက်မှုပြဇယား (Veen Diagram)	ကျေးရွာအုပ်ချုပ်ရေးအဖွဲ့၊ ကျေးရွာဖွံ့ဖြိုးရေးလုပ်ဆောင်နေသည့် အဖွဲ့၊ ကျေးရွာလူထု	?	၁၂	ကျေးရွာအတွင်းရှိ အဖွဲ့အစည်းများနှင့် မည်သို့သော လုပ်ငန်းများအတွက် မည်သည့်အဖွဲ့များနှင့် ချိတ်ဆက်လုပ်ကိုင်ဆောင်ရွက်မှုရှိခြင်း။
၇	ကျေးရွာအခြေခံအချက်အလက် (PC 1)	အမျိုးသား၊ အမျိုးသမီးနှင့် ကျေးရွာလူထုအားလုံး	၇	၁၂	အိမ်ခြေလူဦးရေ၊ လူမျိုး၊ ဘာသာစသော ကျေးရွာ အခြေခံအချက်အလက်များ ဖော်ထုတ်ခြင်း။
၈	အခက်အခဲများ၊ မျှော်မှန်းချက်များ၊ ကျေးရွာဖွံ့ဖြိုးရေးဦးစားပေးလုပ်ငန်းများ ဖော်ထုတ်ခြင်း။ (PC 3)	အမျိုးသား၊ အမျိုးသမီးနှင့် ကျေးရွာလူထုအားလုံး	?	၁၂	ကျေးရွာတွင်း ရင်ဆိုင်နေရသော အခက်အခဲများ၊ ကျေးရွာလူထု၏ မျှော်မှန်းချက်များ၊ ကျေးရွာဖွံ့ဖြိုးရေးအတွက် ဦးစားပေးလုပ်ငန်းများ ဖော်ထုတ်နိုင်ရန်။

၆။ ကျေးရွာဖွံ့ဖြိုးရေးအစီအစဉ်အတွက်အသုံးပြုခဲ့သော PRA tools တစ်ခုချင်းစီအတွက် သုံးသတ်ချက်များ

၁။ ကျေးရွာလူမှုရေးနှင့်အရင်းအမြစ်ပြမြေပုံ (Social Map)





ကျမ်းဂါးနှင့်အခြားအခြေခံကျမ်းဂါးအကြောင်း

ထီးကြားဂါးကျမ်းဂါးတွင် ယယယအိုက်ပျိုးကျမ်းဂါးကိုအဓိကထားလုပ်ကိုင်စားသောက်ကြပါသည်။ ဤ၏ အခြေခံအကျဉ်းချုပ်တွင် တောင်ကျချောင်းများ ဝန်းလှံထားပါသည်။ ဤပတ်ပတ်တွင် တောင်ကျချောင်းများလည်း ဝန်းလှံထားပါသည်။

ဤထိပ်တွင် သင်္ချာပညာရှိပါသည်။ ချောင်းကျောင်းတံတားမရှိဘဲ အားသာရခက်ခဲသည်။ ပညာရေးအတွက် အခြေခံပညာ မူလကျမ်းဂါးအားကျမ်းဂါးရှိပါသည်။

ထီးကြားဂါးကျမ်းဂါး၏ တိုးတက်မှုနှင့်အညီ အခြေခံအကျဉ်းချုပ် ဤ စီးလင်းကျောင်း၊ ဆေးပေးခန်း၊ လမ်းပန်းဆက်သွယ်ရေး ကောင်းမွန်စေလိုကြပါသည်။

ဦးဆောင်ဆွေးနွေးသူ ဦးစောမင်း

၂။ ရာသီခွင်ပြုပြင်မှု (Seasonal Cleander)

ဘဝဇာတိအမျိုးအစား	တနင်္ဂနွေ	တနင်္လာ	ဒီဇင်ဘာ	ဝါဆို	ဝါပြန်	မောင်သား	မိတ်တော်	တနင်္လာ	နတ်	ရွာသူ	တနင်္လာ	တနင်္လာ	ရွာသူအမျိုးမျိုး
ရေကန်ကန်									*	*	*	*	
လှေကမ်း													
ပွဲတော်													
ဝင်ရောက်													
ရရှိသော													

ရွာသူအမျိုးမျိုး

- ဒီဇင်ဘာလ
- ဧပြီလ
- အောက်တိုဘာလ
- မေလ
- ဇူလိုင်လ
- ဇူလိုင်လ
- ဇူလိုင်လ
- ဇူလိုင်လ
- ဇူလိုင်လ
- ဇူလိုင်လ
- ဇူလိုင်လ
- ဇူလိုင်လ
- ဇူလိုင်လ
- ဇူလိုင်လ
- ဇူလိုင်လ
- ဇူလိုင်လ
- ဇူလိုင်လ
- ဇူလိုင်လ
- ဇူလိုင်လ
- ဇူလိုင်လ

ဦးစားပေးရေးအဖွဲ့ - ဒေါ်အေးသိန်း  
 ရက်စွဲ - ၂. ၆. ၂၀၁၉

ရာဟိဒ္ဓဝေဗြဟ္မဗျူဟာ အစီအစဉ်

ထီးဇွားကျေးရွာတွင် အပူအသွေးလွှာ ဖန်ဆင်းလုပ်ငန်း ဖြစ်ပေါ်စေရန် ရည်ရွယ်ချက်ဖြင့် ဝါဆို၊ ဝါဒေါင်လများတွင် မိုးရွာသွန်းမှုများဖြင့် ရေကြီးလာစေပါသည်။

ထီးဇွားကျေးရွာရှိ ရေထိုင်ရသော ရွာသူ၊ ရွာသားများသည် စတင်ယာ၊ လယ်ယာ လုပ်ငန်းများကို အစီအစဉ် လုပ်ကိုင်ကြပြီး အချို့မှာ ဝဥ တူးထား လုပ်ငန်းကို လုပ်ကိုင်ကြပါသည်။

လမ်းပန်းဆက်သွယ်ရေးအနေဖြင့် ထီးဇွားကျေးရွာတွင် နီယုန်၊ ဝါဆို၊ ဝါဒေါင်၊ စောက်သလင်း စသော လများတွင် မိုးကြီးစေရန် တိုက်ခိုက် ရွာသွန်း သောစေ့စပ် ရေကြီးဖြင့် လမ်းပန်းဆက်သွယ်ရေး ခက်ခဲပါသည်။ ဈေးနှုန်းမတည့်နှင့် ပတ်သက်၍ မိုးဒဏ် နှင့် ဆောင်းရာသီ လများတွင် နာမကျန်းမှု အဖြစ်များကြပါသည်။

ခပါးရိတ် သိမ်းဖြိုးသော အချိန်များတွင် အားလပ် ကြားဖြင့် စိမ့်ကိန်း စတင်အကောင်အထည်ဖော်ရန် အဆင်ပြေမည်ဖြစ်ပါသည်။

ဒီးဆောင်ဆွေးနွေးသူ- ဒေါ်စော့ သိန်း

၃။ ဥစ္စာနေကြွယ်ဝမှုပြယော: (Wealth Ranking)

ကျေးရွာ ဤဒစ်စထရစ်စ်များအား ဥစ္စာ နေ ပြုစုဆိုင်ဖြူများအရ ခွဲခြားသတ်မှတ်ခြင်း

ကျေးရွာအမည် - ထီးကြား ၇ ကျေးရွာအုပ်စု - မဲသမူ      ရက်စွဲ - ၇.၆.၂၀၁၄

အဆင့် သတ်မှတ်ချက်	သတ်မှတ်ချက်ဆိုင်ရာများ	ဒစ်စထရစ်စ် အရေအတွက်	ရာခိုင်နှုန်း
အဆင့်မြေ	သွယ်ပျိုးသစ်သားဒစ်စ၊ ဆိုင်ကယ်၊ နွား၊ ဝက်၊ ဆိတ်၊ စောလာဂျီ၊ ကလေး ကို အထက် တန်းကျောင်းထားခြင်း	၄	၁၄%
အလယ် အလတ်	ဖက်ပျိုးသစ်သားဒစ်စ၊ နွားဆိတ်၊ ဝက်၊ ကလေးကို မျှတအထိထားခြင်း	၈	၂၈%
မပြေလည်	ဝါးဒစ်စ၊ ဝက်မွေး၊ ဇ.စားလယ်သား၊ ဝါးဖတ်၊ KNU အကျဉ်းခံဖြစ်သူ ကလေးကိုကျောင်းထားခြင်း	၁၇	၅၈%
	စုစုပေါင်း	၂၉	၁၀၀%

ဒီးစတရစ်စ်ဆွေးနွေးသူ - ဒေါ်ကျော်စေ

ဥပဒေအားလုံးကိုအကျဉ်းချုပ်ဖော်ပြခြင်း

ဇီး၊ ဇား၊ ဇု တွင် အိမ်ထောင်စု ပါဝင်မှု ဖြစ်ပါသည်။  
 ဥပဒေ ပြင်ဆင်မှုတွင် အဆင်ပြေသော အုပ်စု၊ အလယ်အလတ် အုပ်စု  
 နှင့် အဆင်မပြေသော အုပ်စု ဟု ဝိုင်း၊ ဝိုင်း၊ ဇား၊ ဇား၊ ဇု၊  
 အဆင်ပြေသော အုပ်စုတွင် သွယ်ဆိုသည့် သား၊ ဇီး၊ ဇု၊  
 ဇော်လာကို ပြင်ဆင်ခြင်း၊ အလယ်အလတ် ဇား၊ ဇား၊ ဇု၊ ဇော်  
 သား၊ အိမ် ဇု၊ ဇု၊ ဇု၊ ဇု၊ ဇု၊ ဇု၊ အဆင်မပြေသော  
 အုပ်စုတွင် ဝါးအိမ်တွင် အိမ်၊ ဇု၊ ဇု၊ ဇု၊ ဇု၊ ဇု၊  
 KNU အကူအညီဖြင့် ကလေး၊ ကလေး၊ ဇား၊ ဇု၊ ဇု၊  
 ဇု၊ ဇု၊ အဆင်မပြေသော ဇု၊ ဇု၊ ဇု၊ ဇု၊ ဇု၊  
 အရင်း အခြား မရှိခြင်း ဇု၊ ဇု၊ ဇု၊ ဇု၊ ဇု၊

ဇီး၊ ဇား၊ ဇု တွင် အဆင်မပြေသော အုပ်စုကို လက်တွေ့ ဇု၊  
 လုပ်ငန်း တည်ဆောက် ဇု၊ ဇု၊ ဇု၊ ဇု၊ ဇု၊ ဇု၊ ဇု၊  
 ဇု၊ ဇု၊ အဆင်မပြေသော ဇု၊ ဇု၊ ဇု၊

ဇီး၊ ဇား၊ ဇု၊ ဇု၊ ဇု၊ ဇု၊

၄။ ကျား၊မ ပင့်ကူအိမ်သုံးသပ်ခြင်း(Cob Web)

ပင့်ကူအိမ် သုံးသပ်ခြင်း (ကျား)

ကျားစွာ - ဆီးစွာ:၇

ရက်စွဲ - ၂-၆-၂၀၁၄

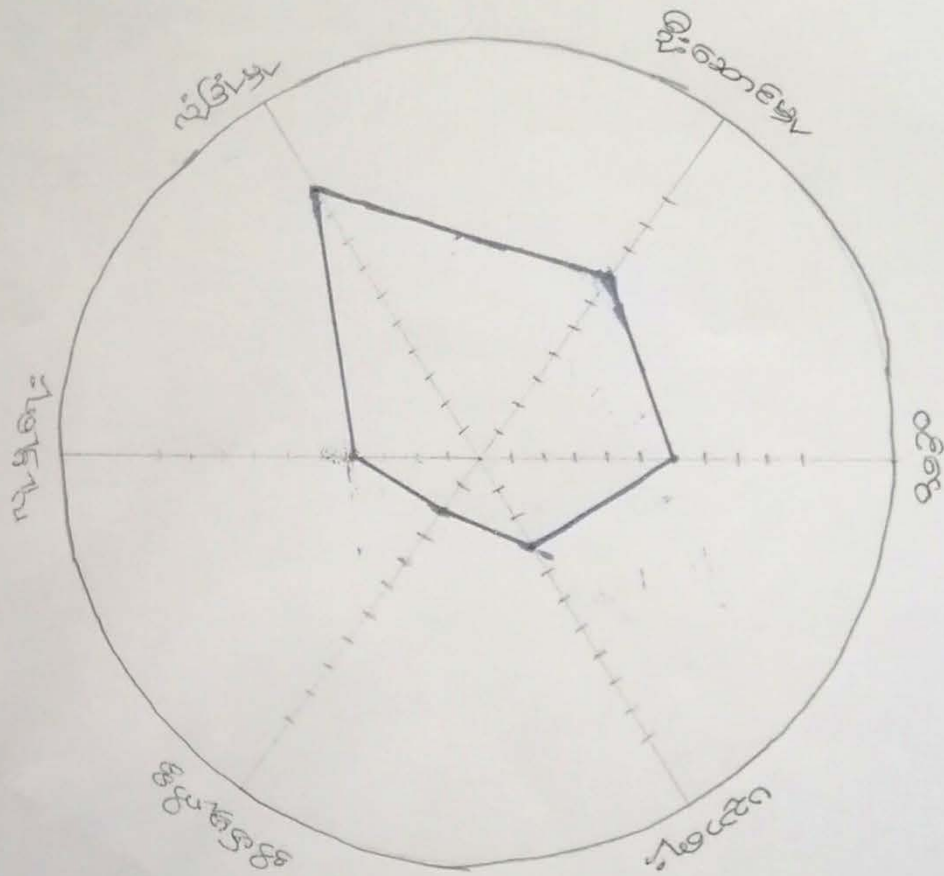

ချိန်ဆောင်ဆွေးသု ချိန်ကျား

ပင်မကုန်စည်အမျိုးအစား (၈)

ကျေးဇူး - ကီးဏား

ရက်စွဲ - ၂၀၆-၂၀၁၄

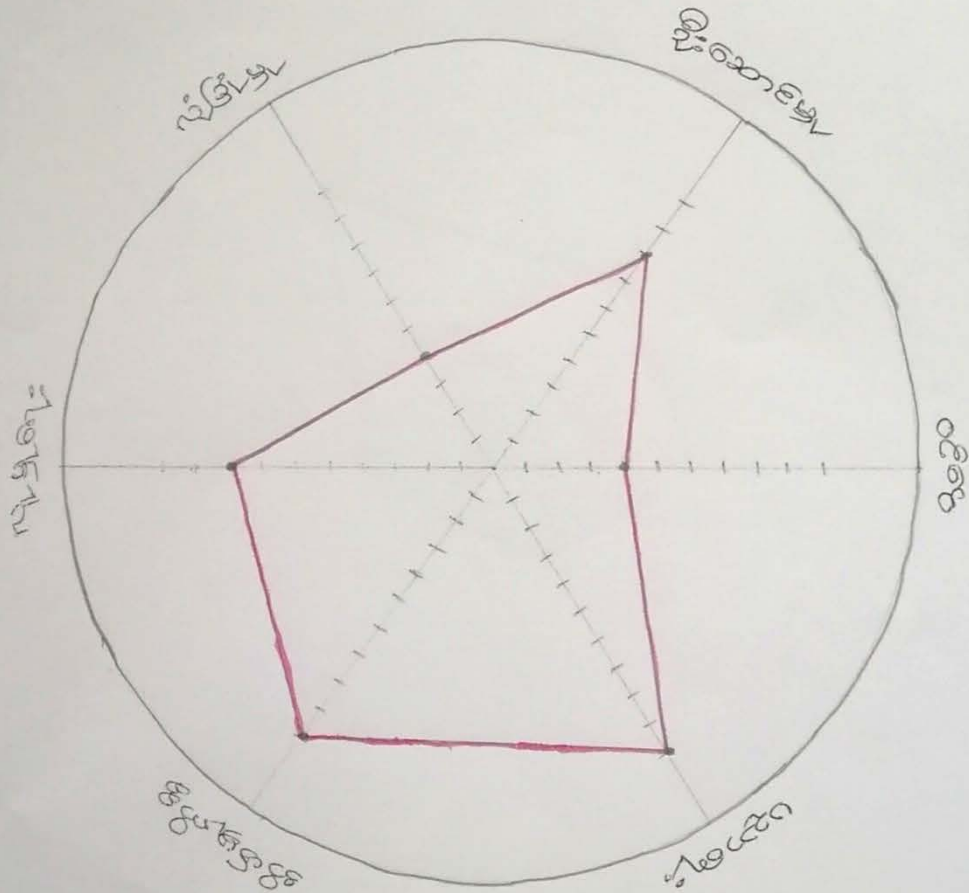

စီးပွားရေးအဖွဲ့အစည်း အကျဉ်းချုပ်

ပင်ကုဒိန် သုံးသပ်ခြင်း (m+y)

ကျေးဇူး - ကိုးကားရ

ရက်စွဲ - ၃.၆.၂၀၁၄

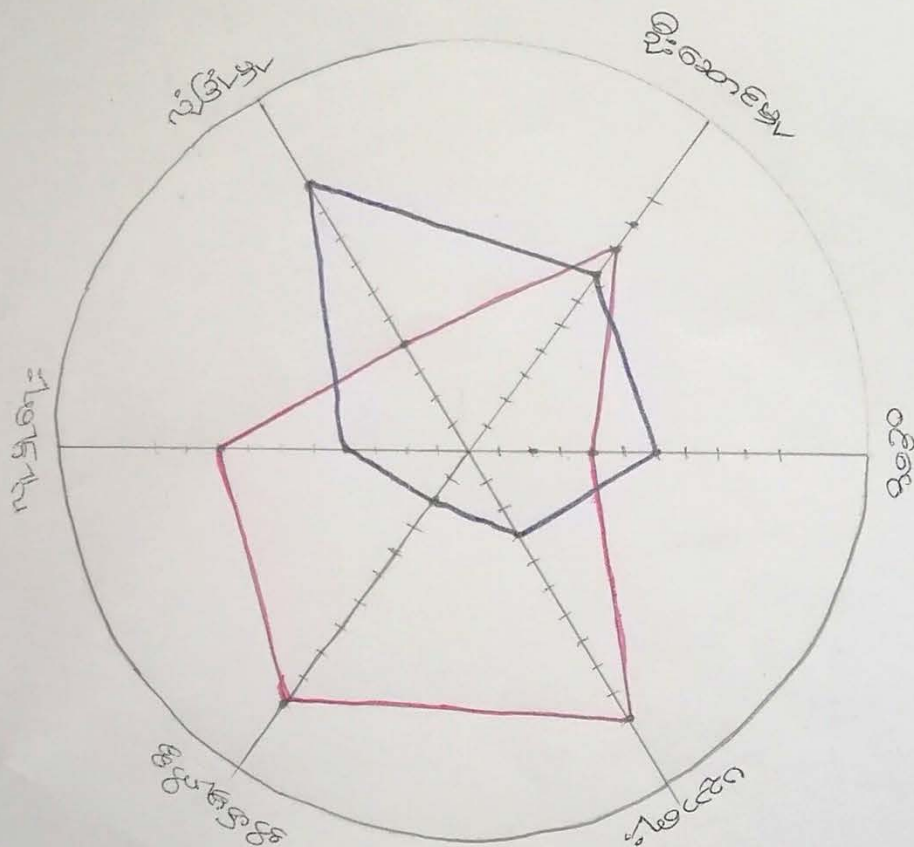

ဦးဆောင်ဆွေးနွေးသူ - ဦးကျော်သူ

ဦးဆောင်ဆွေးနွေးသူ - ဦးကျော်သူ - ဦးကျော်သူ



ပဋိကုမ္ပဏီများအကြောင်း

အမျိုးသား၊ အမျိုးသမီးများ၏ အဆုံး ကဏ္ဍကို ပဋိကုမ္ပဏီ ဖြစ် သုံးသပ်ရာတွင် ဝင်ရောက်နိုင်မှုနှင့် လုံခြုံမှုတွင် အမျိုးသား များ အားသာနေပြီး ပညာရေး၊ အိမ်မှုကိစ္စနှင့် လူမှုရေး တွင်မူ အမျိုးသမီး များ အားသာသည်။ စီးဆောင်မှုအပိုင်းတွင်လည်း အမျိုးသမီးများက အမျိုးသားများထက်ပိုမိုပိုမို ဖြစ်ပွားနေသော အကြောင်းတွေ့ရှိရပါသည်။

ဤသို့ ရွာကြား၊ ရွာခြား၊ ငါးရေ နေရာ အလှူအတန်းသတ် ဗုဒ္ဓဘုရားကြောင့် အမျိုးသမီးများသည် အိမ်တွင်းရေး များ တွင် နှစ်ချိမ်းလျှင် ဖြစ်ပြီး အမျိုးသား များသည် ဖြစ်ပေစွာဖြင့် ဆီးပွား၊ ရှာဖွေရေးကြောင့် ဖြစ်သည်ကိုတွေ့ရှိရပါသည်။

ဤ/ ဗဟိုဘဏ်၊ ဝန်ထမ်းအဖွဲ့အစည်း၊ လူမှုရေး၊ စီးပွားရေး၊ စီးပွားရေး၊ ဖွံ့ဖြိုးရေးလုပ်ငန်း များ တွင် အတူတကွ ယူဆပြီး ပါဝင်လုပ် ကိုင်ခြင်း ဖြစ်ပေမည် လုပ်ဆောင်နိုင်သည်ကိုတွေ့ရှိရပါသည်။

စီးဆောင်ရေး၊ ခွေးသူ - စီးပွားရေး + ဝင်ရောက်ရေးလုပ်  
 ရက်စွဲ - ၂၀၂၀.၆.၂၀၁၄

၅။ အရင်းအမြစ်အသုံးချမှုပုံစံပြဇယား (Asset Mapping)

အမျိုးသား 	အမျိုးသမီး 	အမျိုးသား + အမျိုးသမီး 
		စာသင်ကျောင်း
		သူ့သူနာ
		သစ်တော
		လမ်း
		လယ်ယာ
		ကျောင်း

ဦးစောတင်ပေးရေးစခန်း - ဦးဖားတော  
 ခရိုင် - ၂-၆-၂၀၁၉

ခိယာရကျေးရွာအုပ်စု အမျိုးသား ♂	အရင်းအမြစ်ထိန်းချုပ်မှုဇယား အမျိုးသမီး ♀	ကျေးရွာ - ထီးကြား အမျိုးသား + အမျိုးသမီး ♂ + ♀
ဆောင်ကျောင်း		သစ်ကြော
ရေတွင်း		လမ်း
		လယ်ယာ
		သုသာန်

ဦးစောကလေးရွေးချယ် - ဦးမားမော့  
ရုံးခွဲ - ၂.၆.၂၀၁၉

ဗာရားဗာရ်စာသုံးစွဲဖွဲ့စည်းထိန်းချုပ်မှုအဖွဲ့အစည်း

ထီးဏားဂကျမ်းဂါတွင် ရှိသော အရင်းအမြစ်များကားလုံးကို အမျိုးသမီးများနှင့် ခမည်းသားများ အတူတူပင် သုံးစွဲကြသည်။ အမျိုးသား၊ အမျိုးသမီး သီးသန့် သုံးစွဲသော အရင်းအမြစ် ဟူ၍ မရှိပါ။

စာသင်ကျောင်းနှင့် ရာတွင်းကို အမျိုးသားများက စိုးစောထိန်းချုပ်ပြီး ကျန်အရင်းအမြစ်များကို အမျိုးသားနှင့် ခမည်းသမီးများက အတူတကွ ထိန်းချုပ်ကြပါသည်။ အမျိုးသမီး သီးသန့် ထိန်းချုပ်သော အရင်းအမြစ် ဟူ၍ မရှိပေ။ အကြောင်းမှာ - အမျိုးသမီးများသည် အမျိုးသားများ၏ ဖွားမြင်မှုကို အခြေခံ၍ ဖိစီးမှုကို ယုံကြည်မှုအားနည်းခြင်းတို့ကြောင့် ဖြစ်သည်။

စိန်ကိန်းလုပ်ငန်းများတွင် အမျိုးသမီးများကို လက်စွဲခေါ်ခြင်း၊ အမျိုးသမီးများ၏ အင်္ဂါပျက်ကို အပေးထားခြင်းဖြင့် အမျိုးသားများနှင့်တူ အမျိုးသမီးများလည်း အခွင့်အရေးရလာမည်ဖြစ်သည်။

ဦးဆောင်ဆွေးနွေးသူ - ဦး ဖားလော

၆။ အဖွဲ့အစည်းချိတ်ဆက်မှုပြဇယား (Veen Diagram)

အဖွဲ့အစည်းချိတ်ဆက်မှုပြဇယား

ကျေးဇူး-ဆီးဏားလ

၇က်ခွဲ-၂-၆-၂၀၁၉

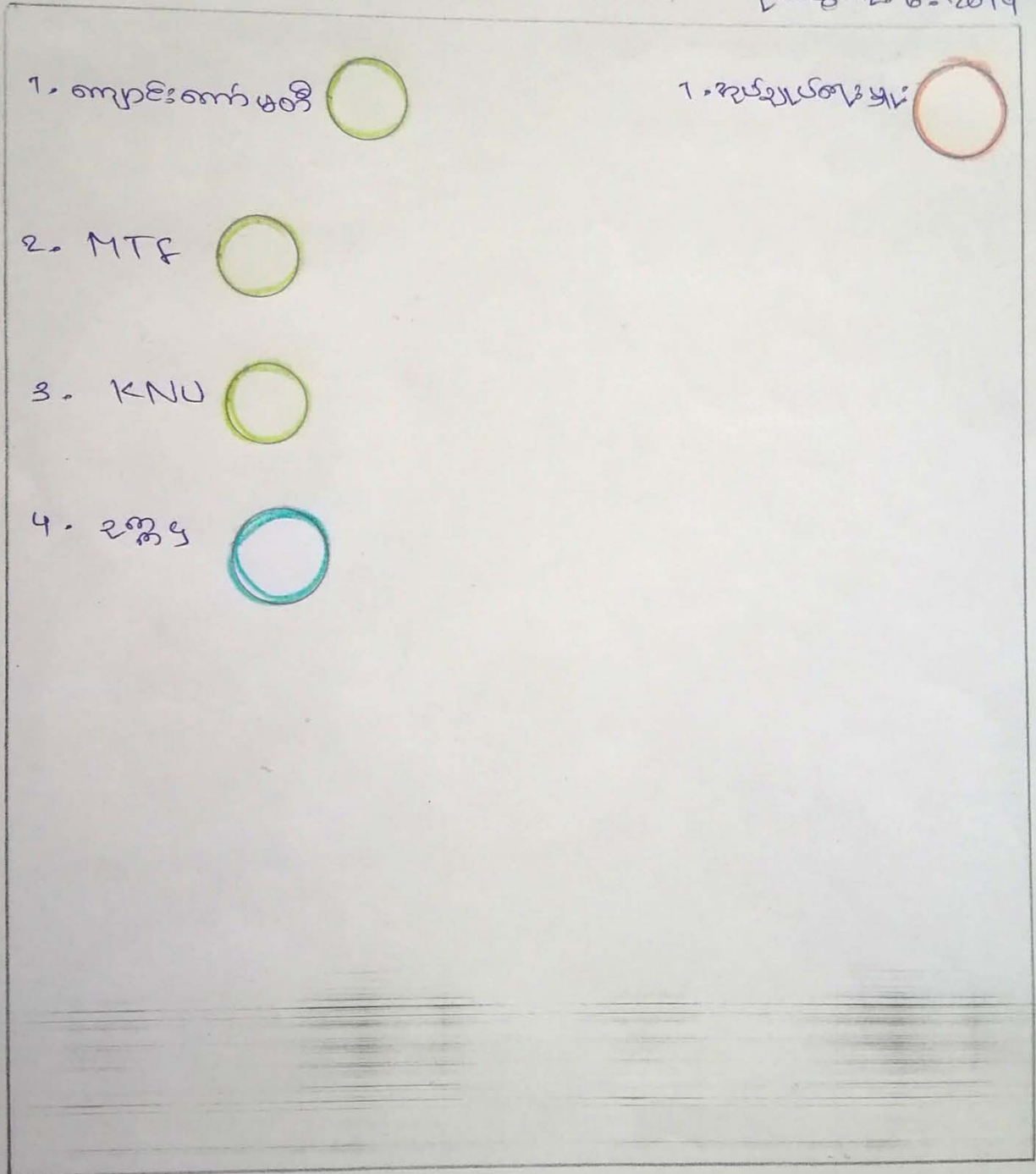

ဒီဂရီဆိုင်ရာအဖွဲ့အစည်း - ဒေါ်စောစောလှ

ကျေးဇူးတင်အားဖြင့်: ချစ်အောင်အောင်အောင်

ကျေးဇူး-ထီး-ထီး-လ

ရက်စွဲ - ၇-၆-၂၀၁၉

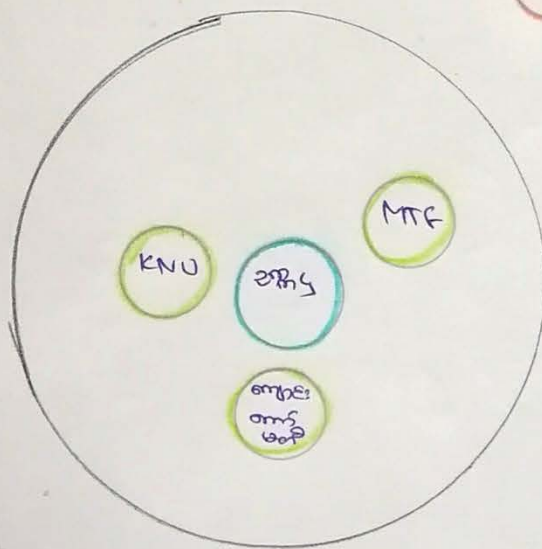

ကျေးဇူး  
တင်အားဖြင့်

ဒေါ်အောင်ဆန်းစုကြည် - ဒေါ်အောင်ဆန်းစုကြည်

အဖွဲ့အစည်းချိတ်ဆက်မှုပုံစံဆွေးနွေးခြင်း

ဆီးဇူး၊ ကျေးဇူး အတွင်းတွင် အဖွဲ့အစည်း ၂၄ ခုသာ ရှိပါသည်။  
 ၂၀၁၄၊ KNU, MTF နှင့် ကျောင်းကော်မတီများ ဖြစ်ပါသည်။  
 ၂၀၁၄ သည် ကျေးဇူး လူ့အဖွဲ့နှင့် ချိတ်ဆက်မှု အားအကောင်းဆုံး ဖြစ်ပါ  
 သည်။ ကျောင်းကော်မတီသည်လည်း ကျေးဇူး လူ့အဖွဲ့နှင့် ချိတ်ဆက်မှု  
 အား နည်းလျှောက် ရှိပါသည်။

ကျေးဇူး ဖြစ်ပေတွင် အုပ်ချုပ်ရေး မှားသည် ကျေးဇူး လူ့အဖွဲ့နှင့်  
 အတူ အိမ်မရှိသောကြောင့် ချိတ်ဆက်မှု အားနည်း ရှိပါသည်။

ဒို့ဆောင်ရွေးဆွေးသူ - ဒေါ်စော၊ ကေ၊ လှ

၇။ ကော်မတီဝင်များရွေးချယ်ခြင်းနှင့် ကျေးရွာဖွံ့ဖြိုးရေးအစီအစဉ် ဆောင်ရွက်မှုမှတ်တမ်း





၈။ ကျေးရွာအချက်အလက်များ(PC 1)

ပုံစံ - ၈ - ၁ ကျေးရွာအခြေခံအချက်အလက်များ (Form PC 1)

လယ်ဥယျာဉ်များ၊ ကျေးရွာအခြေခံအချက်အလက်များ၊ အထောက်အကူပြုရန်အတွက် သတ်မှတ်ထားသော အချက်အလက်များကို ဖော်ပြပါပုံစံဖြင့် ဖြည့်စွက်ရမည်။ ဤအချက်အလက်များကို မြေပုံဆွဲရာတွင် အသုံးပြုရမည်။  
 မြေပုံဆွဲရာတွင် အသုံးပြုရမည့် အချက်အလက်များမှာ အောက်ဖော်ပြပါအတိုင်း ဖြစ်ရမည်။

ကျေးရွာအခြေခံအချက်အလက်များ - မြေပုံဆွဲရာတွင် အသုံးပြုရမည့် အချက်အလက်များ	ကျေးရွာအခြေခံအချက်အလက်များ နံပါတ် - ၀၇၆၅၇၅၅၅၅	ကျေးရွာအခြေခံအချက်အလက်များ နံပါတ် - ၀၇၆၅၇၅၅၅၅	ကျေးရွာအခြေခံအချက်အလက်များ နံပါတ် - ၀၇၆၅၇၅၅၅၅
မြေပုံဆွဲရာတွင် အသုံးပြုရမည့် အချက်အလက်များ	မြေပုံဆွဲရာတွင် အသုံးပြုရမည့် အချက်အလက်များ	ကျေးရွာအခြေခံအချက်အလက်များ	ကျေးရွာအခြေခံအချက်အလက်များ

● ကျေးရွာ

ကျေးရွာ	အခြေခံအချက်အလက်များ	ကျေးရွာအခြေခံအချက်အလက်များ	အခြေခံအချက်အလက်များ
ကျေးရွာ (၁) - မြေပုံ	၇၄	ကျေးရွာအခြေခံအချက်အလက်များ (၁) - မြေပုံ	၇၄
ကျေးရွာ (၂) -		ကျေးရွာအခြေခံအချက်အလက်များ (၂) -	
ကျေးရွာ (၃) -		ကျေးရွာအခြေခံအချက်အလက်များ (၃) -	
ကျေးရွာ (၄) -		ကျေးရွာအခြေခံအချက်အလက်များ (၄) -	
အခြား			
အခြေခံအချက်အလက်များ			
မသန်စွမ်းသူများ	၉		
သက်ကြီးရွယ်အိုများ (၆၅ နှစ် နှင့် အထက်)	၉		
စစ်ဘေးရှောင်	-		

	အမျိုးသား(အရေအတွက်)	အမျိုးသမီး(အရေအတွက်)	စုစုပေါင်းအရေအတွက်
လူဦးရေ			
လူမျိုးစု (၁) <u>ကရင်</u>	၆၆ ၆၁	၆၇	၁၂၈
လူမျိုးစု (၂) _____			
လူမျိုးစု (၃) _____			
အခြား			
စိမ်းဆောင်ဦးရေ	၇၅	၆၇	

(၁) အခြေခံအဆောက်အအုံ အသုံးအဆောင်များ

စာသင်ကျောင်း	အမှတ် ဖြစ်ပါ	ကျွန်းမာရေး	အမှတ် ဖြစ်ပါ	တာဝန်ခံရေးအဆောက် အအုံများ	အမှတ် ဖြစ်ပါ
အထက်တန်းကျောင်း	<input type="checkbox"/>	မရှိ	<input type="checkbox"/>	မရှိ	<input type="checkbox"/>
အလယ်တန်းကျောင်း	<input type="checkbox"/>	ကျွန်းမာရေးဌာန	<input type="checkbox"/>	ကျွန်းကြီးကျောင်း	<input type="checkbox"/>
မူလတန်းကျောင်း	<input checked="" type="checkbox"/>	ကျွန်းမာရေးဌာနမှ	<input type="checkbox"/>	ဟိန္ဒူဘုရားကျောင်း	<input type="checkbox"/>
ပျဉ်းကျောင်း	<input type="checkbox"/>	မရှိ	<input type="checkbox"/>	ရေယာန်ကျောင်း	<input type="checkbox"/>
အခြား	<input type="checkbox"/>	အခြား	<input type="checkbox"/>	ဂရီ	<input type="checkbox"/>
				အခြား	<input type="checkbox"/>
မှတ်ချက်		မှတ်ချက်		မှတ်ချက်	

ကျွမ်းကျင်သူများမှတ်တမ်း (ကျေးရွာတွင်နေထိုင်သော သို့မဟုတ် တခြားရွာမှလာရောက်သောကျွမ်းကျင်သူများ)

(၁) စာသင်ကျောင်း			(၂) ကျန်းမာရေး			(၃) လက်မှုပညာရှင်		
	ရွာတွင်နေထိုင်သူ	အခြားရွာမှလာသူ		ရွာတွင်နေထိုင်သူ	အခြားရွာမှလာသူ		ရွာတွင်နေထိုင်သူ	အခြားရွာမှလာသူ
မူလတန်းပြဆရာ/မ	<input type="checkbox"/>	<input checked="" type="checkbox"/>	ဆရာဝန်	<input type="checkbox"/>	<input type="checkbox"/>	လက်သမား	<input checked="" type="checkbox"/>	<input type="checkbox"/>
အထက်တန်းပြဆရာ/မ	<input type="checkbox"/>	<input type="checkbox"/>	လက်ထောက်ကျန်းမာရေးမှူး	<input type="checkbox"/>	<input type="checkbox"/>	ပန်းရံ	<input type="checkbox"/>	<input type="checkbox"/>
အလယ်တန်းပြဆရာ/မ	<input type="checkbox"/>	<input type="checkbox"/>	အမျိုးသမီးကျန်းမာရေးဆရာမ	<input type="checkbox"/>	<input type="checkbox"/>	လျှပ်စစ်ကျွမ်းကျင်၊ မီးသမား	<input type="checkbox"/>	<input type="checkbox"/>
မူကြံဆရာ/မ	<input type="checkbox"/>	<input type="checkbox"/>	သားဖွားဆရာမ	<input type="checkbox"/>	<input type="checkbox"/>	ခွဲရွက်သွယ်သူ	<input type="checkbox"/>	<input type="checkbox"/>
အခြား	<input type="checkbox"/>	<input type="checkbox"/>	ပြည်သူ့ကျန်းမာရေးလုပ်သား	<input type="checkbox"/>	<input type="checkbox"/>	စက်ပြင်ဆရာ	<input type="checkbox"/>	<input type="checkbox"/>
မှတ်ချက်			မှတ်ချက်			မှတ်ချက်		

(ဃ) ကျေးရွာသို့ ရောက်ရှိနိုင်သည့်လမ်းအခြေအနေ / ကျေးရွာတစ်ရွာသည် ၎င်း၏ကျေးရွာအုပ်စုနှင့် ဆက်သွယ်ထားသော လမ်းအခြေအနေ (အောက်ပါတို့ကိုပိုင်းပါ)

ကျောက်ကြမ်းလမ်း: ကတ္တရာလမ်း      ကွန်ကရစ်လမ်း:      မော်တော်ဆိုင်ကယ်လမ်း:  
 ကျောက်ခင်းလမ်း: မြေသားလမ်း      လူထွားလမ်း:      အခြား: \_\_\_\_\_

(င) ကျေးရွာဖွံ့ဖြိုးမှုစီမံချက် ပိုင်းပါ

- (၁) လူထုထုတ်ပြန်စီမံကိန်းမစတင်မှ ဤကျေးရွာတွင်ကျေးရွာဖွံ့ဖြိုးမှု စီမံချက်ရှိခဲ့ပါသလား? ရှိပါသည်/မရှိပါ/မသိပါ
- (၂) ရှိခဲ့ပါလျှင် ဤစီမံချက်ကို မည်သည့် ခုနှစ်တွင်ပြင်ဆင်ခဲ့ပါသနည်း? နှစ် 2015/မသိပါ
- (၃) ဤစီမံချက်ကို မြို့နယ်မှအတည်ပြုခဲ့ပါသလား? ပြုခဲ့ပါသည်/မပြုခဲ့ပါ/မသိပါ

(၈) ခရီးအကွာအဝေး

(၁) ဤကျေးရွာ၏ ဗဟိုမှ ၎င်းကျေးရွာအုပ်စု၏ ဗဟိုအထိ ခရီးမိုင်မည်မျှ ကွာဝေးသနည်း? မိုင်--1.2--/မသိပါ

(၂) ဤကျေးရွာမှ ၎င်းကျေးရွာအုပ်စု ဗဟိုအထိ သွားလာရာတွင် ကြာမြင့်သည့် အချိန်။

ခြောက်ငွေ့ ရာသီတွင် ကြာချိန်--1:30hr-- ထော်လာဂျီ/မော်တော်ဆိုင်ကယ်/ခြေလျင်/လား/မော်တော်ဘုတ်/

အခြား: -----

မိုးရာသီတွင် ကြာချိန်--1:30hr-- ထော်လာဂျီ/မော်တော်ဆိုင်ကယ်/ခြေလျင်/လား/မော်တော်ဘုတ်/

အခြား: -----

(ဆ) ဗတ်ဂန်းကျင်ဆိုင်ရာ သဘာဝဘေးအန္တရာယ်

ဤကျေးရွာတွင် ရေကြီးခြင်းကဲ့သို့ သဘာဝဘေးအန္တရာယ် ကျရောက်ဖူးခြင်း ရှိပါသလား။

မရှိပါ  ရှိပါသည် ရှိလျှင် ဖော်ပြပါ-----

(ဇ) ကျေးရွာတွင် ဖွဲ့စည်းထားသော အဖွဲ့အစည်းများ

လူထုဗဟိုပြု စီမံကိန်းမတိုင်မီ ဤကျေးရွာတွင် ကျေးရွာဖွံ့ဖြိုးရေးအတွက် အစိုးရ(သို့) ရွာသားများကိုယ်တိုင်(သို့) စီမံကိန်းတစ်ခုခုမှ ဖွဲ့စည်းထားသည့် အဖွဲ့အစည်းများ ရှိပါသလား။

(၁) -----

(၂) -----

(ဈ) အထွေထွေအုပ်ချုပ်ရေး ဦးစီးဌာန (GAD) မှ မှတ်တမ်းတင်ထားခြင်း

ဤကျေးရွာသည် အထွေထွေအုပ်ချုပ်ရေး ဦးစီးဌာန (GAD) မှ မှတ်တမ်းတင်ထားမှု ရှိပါသလား။

မရှိပါ  ရှိပါသည်

ကျေးရွာခေါင်းဆောင်

အမည် စွိစောက

လက်မှတ် [Signature] နေ့စွဲ 4.6.2020

လူထုစည်းရုံးရေးမှူး

အမည် စောအောင်အုန်း

လက်မှတ် [Signature] နေ့စွဲ 4.6.2020

**၉။ စီမံကိန်းစက်ဝန်းအချိန်ဇယား(PC 2)**

ပုံစံ - ၈-၂ - စီမံကိန်းစက်ဝန်းအချိန်ဇယား (PC 2)

လမ်းညွှန်ချက်၊ သက်ဆိုင်ရာလူထုစုစည်းမှုရေးမှူး၊ လက်ထောက်နည်းပညာရေးမှူးများမှ စီမံကိန်းစက်ဝန်းအဆင့်တစ်ခုစီပြီးစီးတိုင်းကျေးရွာနှင့် ကျေးရွာအုပ်စုအတွက် ကြိုတင်ပြင်ဆင်ရမည်။

စည်းရုံးရေးမှူး/လက်ထောက်နည်းပညာရေးမှူးဝန်ထမ်း အမည် - **စာဝစ်ကေဇသနိုး**

နေ့စွဲ  စက်ဝန်းအားအမှတ်ခြိပ်ပါ  စက်ဝန်း(၁)  စက်ဝန်း(၂)  စက်ဝန်း(၃)  စက်ဝန်း(၄)

ပြည်နယ်/တိုင်း - **ကရင်** မြို့နယ် - **လွိုင်လင်** ကျေးရွာအုပ်စု - **ဗြသယ** ကျေးရွာ - **အိကြားလ**

စီမံကိန်းဆောင်ရွက်မှုအဆင့်များ	နေ့စွဲ		အစည်းအဝေးတွင်တက်ရောက်သူအရေအတွက်					အိမ်ထောင်စု %
	စတင်သည့်နေ့	ပြီးဆုံးသည့်နေ့	အမျိုးသား	အမျိုးသမီး	အိမ်ထောင်စု	လူမျိုးစုတက်ရောက်သူ အရေအတွက်နှင့် လူမျိုးစုအမည်	အိမ်ထောင်စုမပါ	
၁။ ကျေးရွာစီမံကိန်း မိတ်ဆက်အစည်းအဝေး						၂		
၂။ ကျေးရွာဖွံ့ဖြိုးရေး စီမံချက်ရေးဆွဲခြင်း အစည်းအဝေး	၂.၆.၂၀၂၁	၂.၆.၂၀၂၁	၇	၂၂	၂၉	၂၉ အိကြားလ	၂၉	၆၅.၅၇%
၃။ ကျေးရွာအုပ်စု လုပ်ငန်းဆောင်ရွက်ချက်သိသည့်အစည်းအဝေး						၂		
၄။ မြို့နယ်အဆင့်စီမံကိန်းရေးဆွဲရေးနှင့် အကောင်အထည်ဖော်ရေးကော်မတီ၏ စီမံကိန်း သုံးသပ်မှုအစည်းအဝေး			မလို	မလို	မလို	မလို		

၁၀။ ကျေးရွာဖွံ့ဖြိုးရေးဦးစားပေးအစီအစဉ် (PC 3)

ပုံစံ - ၈ - ၃ ကျေးရွာဖွံ့ဖြိုးရေး ဦးစားပေးအစီအစဉ် (Form PC 3)

လမ်းညွှန်ချက်၊ အဆင့်(၃) ကျေးရွာမှော်မှန်းချက်အစဉ်အဝေး ပြီးဆုံးသောအခါ ကျေးရွာစီမံကိန်း အထောက်အကူပြု ကော်မတီသည် လူထုစည်းရုံးရေးမှူးအကူအညီဖြင့် ဤပုံစံကိုပြည့်စုံအောင် ဖြည့်သွင်းရမည်။

လူထုစည်းရုံးရေးမှူး/ဝန်ထမ်း အမည် ကျေးရွာအုပ်စု

နေ့စွဲ ၇.၆.၂၄ စက်ဝန်းအား အမှတ်ခြစ်ပါ (✓) င စက်ဝန်း(၁)  စက်ဝန်း(၂)  စက်ဝန်း(၃)  စက်ဝန်း(၄)

ပြည်နယ်/တိုင်း ကချင် မြို့နယ် မြိုင်ရွာကျေးရွာအုပ်စု အထူး ကျေးရွာ တိန်ကြားရွာ

က။ အခက်အခဲအတားအဆီးများအားဆွေးနွေးခြင်း - ယခုလက်ရှိအခြေအနေတွင် ဤကျေးရွာဖွံ့ဖြိုးတိုးတက်ရေးအတွက် အဓိက အခက်အခဲအတားအဆီးများသည် ယည်သည်များဖြစ်ပါသည်။ (အမျိုးသား/သမီး အနည်းဆုံးအခက်အခဲ ၅ ခုစီဖော်ပြပါ)

အမျိုးသား အဖွဲ့မှ တင်ပြသောအခက်အခဲအတားအဆီးများ		အမျိုးသမီး အဖွဲ့မှတင်ပြသောအခက်အခဲအတားအဆီးများ	
၁	ကျန်းမာရေးလက်လှမ်းမီမရှိခြင်း	၁	လျှပ်စစ်ဖိုးမကျင့်ပေးထားခြင်း၊ တိုင်းဝယ်ခြင်း
၂	လျှပ်စစ်ဖိုးမကျင့်ပေးထားခြင်း၊ တိုင်းဝယ်ခြင်း	၂	ကျောင်းကမ်းကူးကားမပျံ့ခြင်း၊ ကျောင်းကလေးပညာရေးကဏ္ဍကခံခြင်း
၃	ကျောင်းကမ်းကူးကားမပျံ့ခြင်း၊ ကျောင်းကလေးပညာရေးကဏ္ဍကခံခြင်း	၃	အိမ်ထောင်မပြည့်စုံခြင်း၊ ကျန်းမာရေးအခက်အခဲများဖြစ်ခြင်း
၄	အိမ်ထောင်မပြည့်စုံခြင်း၊ ကျန်းမာရေးအခက်အခဲများဖြစ်ခြင်း	၄	လမ်းဖောက်မကောင်း၊ ဂျာနယ်မဟုတ်ခြင်း
၅	လက်ခံစိတ်ကူးမကောင်းခြင်း၊ ဂျာနယ်မဟုတ်ခြင်း	၅	
၆		၆	
၇		၇	
၈		၈	
၉		၉	
၁၀		၁၀	

ခ။ မျှော်မှန်းခြင်း - နောင်လာမည့် (၅) နှစ် အတွင်း ကျေးရွာဖွံ့ဖြိုးရေး မျှော်မှန်းလျာထားချက်များအား တင်ပြပါ။

အမျိုးသားအဖွဲ့မှ တင်ပြသော မျှော်မှန်းချက်များ	အမျိုးသမီးအဖွဲ့မှ တင်ပြသော မျှော်မှန်းချက်များ
<p>၁။ စိန်စွယ်ရွာရှိ ရွာစားများအဖွဲ့များမှာ လျှော့စွဲကွက်အစားပြောင်းခြင်း</p>	<p>၁။ စိန်စွယ်ရွာရှိ ရွာစားများအဖွဲ့များမှာ လျှော့စွဲကွက်အစားပြောင်းခြင်း</p>
<p>၂။ ကျောင်းကျောင်းကျေးကလေးများ ဖွဲ့စည်းကာ အားလုံးပညာရရှိရေးအတွက် အားပေးခြင်း</p>	<p>၂။ ကျောင်းကျောင်းကျေးကလေးများ ဖွဲ့စည်းကာ အားပေးပညာရရှိရေးအတွက် အားပေးခြင်း</p>
<p>၃။ ဆေးလေးစခန်း ဖွဲ့စည်းပေးပြီး များကျန်းမာရေးကုသရေးအတွက် အားပေးခြင်း</p>	<p>၃။ ကလေးစားစား ဖွဲ့စည်းပေးပြီး ကျန်းမာရေးကုသရေးအတွက် အားပေးခြင်း</p>
<p>၄။ လမ်းပေးကား ဖွဲ့စည်းပေးပြီး ရွာအတွင်း အစားအသောက်ကုသရေးအဖွဲ့အစည်း</p>	<p>၄။ လမ်းပေးကား ဖွဲ့စည်းပေးပြီး ရွာအတွင်း အစားအသောက်ကုသရေးအဖွဲ့အစည်း</p>
<p>၅။ လျှပ်စစ်ဓာတ်အားပေးရေးအဖွဲ့အစည်း ဖွဲ့စည်းပေးပြီး ရွာအတွင်း အစားအသောက်ကုသရေးအဖွဲ့အစည်း</p>	<p>၅။ လျှပ်စစ်ဓာတ်အားပေးရေးအဖွဲ့အစည်း ဖွဲ့စည်းပေးပြီး ရွာအတွင်း အစားအသောက်ကုသရေးအဖွဲ့အစည်း</p>
<p>၆။</p>	<p>၆။</p>
<p>၇။</p>	<p>၇။</p>
<p>၈။</p>	<p>၈။</p>
<p>၉။</p>	<p>၉။</p>
<p>၁၀။</p>	<p>၁၀။</p>
<p>၁၁။</p>	<p>၁၁။</p>

၈။ လူထုစီမံကိန်း၏ လာမည့် (၄) နှစ်အတွက် အကျိုးဝင်သော ဦးစားပေး ဖွံ့ဖြိုးတိုးတက်မှု လုပ်ငန်း အစီအစဉ်များအားဖော်ပြပါ။

အဆင့်	ကျေးရွာအတွက် ဦးစားပေး ဖွံ့ဖြိုးတိုးတက်မှု လုပ်ငန်းစဉ်များ	အဆိုပြုသူ (အမျိုးသားများ/ အမျိုးသမီးများ/အမျိုးသား+ အမျိုးသမီး)	ခန့်မှန်းကုန်ကျစရိတ်	အကျိုးခံစားခွင့်ရှိသူ ခန့်မှန်းခြေ အရေအတွက်
၁	ရေဖို့တက်တွန်ကျယ်ထက်	m+၈	ဆန်ပန်း ၁၀၀၀၀၀	61 + 67 = 128
၂	ရွာအတွင်း အမှတ်တံဆိပ်	m+၆		
၃	ဆိုင်ကမ်းရမ်းရေ	m+၈		
၄	ရွာတွင်း တွန်ကျယ်ထက်	၈		
၅	ပျံ့နှံ့ရေး ကျေးဇူးပြုပေး	m+၈		
၆	ကျေးဇူးပြုပေး	m		
၇	ကျေးဇူးပြုပေး	၈		
၈				



၁၁။ လူထုစီမံကိန်း၏ လာမည့် (၄) နှစ်အတွက် အကျုံးမဝင်သော ဦးစားပေး ဖွံ့ဖြိုးတိုးတက်မှု လုပ်ငန်း အစီအစဉ်များအားဖော်ပြပါ။

အဆင့်	ကျေးရွာအတွက် ဦးစားပေး ဖွံ့ဖြိုးတိုးတက်မှု လုပ်ငန်းစဉ်များ	အဆိုပြုသူ (အမျိုးသားများ/အမျိုးသမီးများ/အမျိုးသား+အမျိုးသမီး)	အခန်းကဏ္ဍ
၁	စိုက်ပျိုးရေး	m	စိုက်ပျိုးရေး
၂			
၃			
၄			
၅			

ခေါင်းဆောင်၊ ကျေးရွာစီမံကိန်းအထောက်အကူပြုကော်မတီမှ အတည်ပြုသည်။

အမည် ဦးကျော်စွာ လက်မှတ် ----- နေ့စွဲ -----

ပုံစံ - ၈-၃ ကျေးရွာဖွံ့ဖြိုးရေး ဦးစားပေးအစီအစဉ် (Form PC 3)

လမ်းညွှန်ချက်၊ အဆင့်(၃)ကျေးရွာမှိုက်မှန်းချက်အစည်းအဝေးပြီးဆုံးသောအခါ ကျေးရွာစီမံကိန်း အထောက်အကူပြု ကော်မတီသည် လူထုစည်းရုံးရေးမှူးအကူအညီဖြင့် ဤပုံစံကိုပြည့်စုံအောင် ဖြည့်သွင်းရမည်။	
လူထုစည်းရုံးရေးမှူး/ဝန်ထမ်း အမည် - <u>ခင်စောဇော်</u>	
နေ့စွဲ - ၂.၆.၂၀၂၀ စက်ဝန်းအား အမှတ်ခြစ်ပါ (✓) <input type="checkbox"/> စက်ဝန်း(၁) <input type="checkbox"/> စက်ဝန်း(၂) <input checked="" type="checkbox"/> စက်ဝန်း(၃) <input type="checkbox"/> စက်ဝန်း(၄) <input type="checkbox"/>	
ပြည်နယ်/တိုင်း - <u>ကရင်</u>	မြို့နယ် <u>ပုသိမ်</u> ကျေးရွာအုပ်စု <u>ခဲယဇ္ဇာ</u> ကျေးရွာ <u>အိုးကြား</u>

က။ အခက်အခဲအတားအဆီးများအားဆွေးနွေးခြင်း -

ယခုလက်ရှိအခြေအနေတွင်ဤကျေးရွာဖွံ့ဖြိုးတိုးတက်ရေးအတွက်အဓိကအခက်အခဲအတားအဆီးများသည် မည်သည်များဖြစ်ပါသနည်း။ (အမျိုးသား/သမီး အနည်းဆုံးအခက်အခဲ ၅ ခုစီဖော်ပြပါ)

အုပ်စုဖွဲ့ဆွေးနွေးမှုများမှ တင်ပြသောအခက်အခဲအတားအဆီးများ	
လူမှုစီးပွား၊ မြေယာပိုင်ဆိုင်မှု၊ ရေ၊ အားလုံး နှစ်ဖက် နှစ်ဖက် ခွဲခြားခြင်း	<input type="checkbox"/> ကျား <input type="checkbox"/> မ <input checked="" type="checkbox"/> ကျား + မ
လမ်းပို့ဆောင်ရေး၊ မြေယာပိုင်ဆိုင်မှု၊ အားလုံး နှစ်ဖက် ခွဲခြားခြင်း	<input type="checkbox"/> ကျား <input type="checkbox"/> မ <input checked="" type="checkbox"/> ကျား + မ
ကျေးရွာ၊ အားလုံး နှစ်ဖက် နှစ်ဖက် ခွဲခြားခြင်း၊ အားလုံး ပညာရေး နှစ်ဖက် ခွဲခြားခြင်း	<input type="checkbox"/> ကျား <input type="checkbox"/> မ <input checked="" type="checkbox"/> ကျား + မ
အားလုံး နှစ်ဖက် ခွဲခြားခြင်း၊ အားလုံး နှစ်ဖက် နှစ်ဖက် ခွဲခြားခြင်း	<input type="checkbox"/> ကျား <input type="checkbox"/> မ <input checked="" type="checkbox"/> ကျား + မ
ကျား၊ မ၊ လူမှုပတ်ဝန်းကျင်၊ မ ဖွဲ့ ခွဲခြားခြင်း	<input checked="" type="checkbox"/> ကျား <input type="checkbox"/> မ <input type="checkbox"/> ကျား + မ
	<input checked="" type="checkbox"/> ကျား <input type="checkbox"/> မ <input type="checkbox"/> ကျား + မ

ခ။ မျှော်မှန်းခြင်း- နောင်လာမည့် ( ၅ ) နှစ် အတွင်း ကျေးရွာဖွံ့ဖြိုးရေး မျှော်မှန်းလျာထားချက်များအား တင်ပြပါ။

အုပ်စုဖွဲ့ဆွေးနွေးမှုများမှ တင်ပြသောအခက်အခဲအတားအဆီးများ	
လူမှုစီးပွား၊ မြေယာပိုင်ဆိုင်မှု၊ ရေ၊ အားလုံး နှစ်ဖက် ခွဲခြားခြင်း	<input checked="" type="checkbox"/> ကျား <input type="checkbox"/> မ <input type="checkbox"/> ကျား + မ
ကျေးရွာ၊ အားလုံး နှစ်ဖက် နှစ်ဖက် ခွဲခြားခြင်း	<input type="checkbox"/> ကျား <input type="checkbox"/> မ <input checked="" type="checkbox"/> ကျား + မ
ကျေးရွာ၊ အားလုံး နှစ်ဖက် နှစ်ဖက် ခွဲခြားခြင်း	<input type="checkbox"/> ကျား <input type="checkbox"/> မ <input checked="" type="checkbox"/> ကျား + မ
လမ်းပို့ဆောင်ရေး၊ မြေယာပိုင်ဆိုင်မှု၊ အားလုံး နှစ်ဖက် ခွဲခြားခြင်း	<input type="checkbox"/> ကျား <input type="checkbox"/> မ <input checked="" type="checkbox"/> ကျား + မ
ကျား၊ မ၊ လူမှုပတ်ဝန်းကျင်၊ မ ဖွဲ့ ခွဲခြားခြင်း	<input type="checkbox"/> ကျား <input type="checkbox"/> မ <input type="checkbox"/> ကျား + မ
	<input type="checkbox"/> ကျား <input type="checkbox"/> မ <input type="checkbox"/> ကျား + မ

၈။ လူထုစီမံကိန်း၏ လာမည့် (၄) နှစ်အတွက် အကျုံးဝင်သော ဦးစားပေး ဖွံ့ဖြိုးတိုးတက်မှု လုပ်ငန်း အစီအစဉ်များအားဖော်ပြပါ။

ဦးစားပေး အဆင့် သတ်မှတ်ချက်	ကျေးရွာအတွက် ဦးစားပေး ဖွံ့ဖြိုးတိုးတက်မှု လုပ်ငန်းစဉ်များ	အဆိုပြုသူ (အမျိုးသားများ/အမျိုးသမီးများ/အမျိုးသား+အမျိုးသမီး)	အခန်းကဏ္ဍ	ခန့်မှန်း ကုန်ကျစရိတ်	အကျိုးခံစားခွင့်ရှိသူ ခန့်မှန်းခြေ အရေအတွက်		
					ကျား	မ	ပေါင်း
၀	ဧည့်သည်များအတွက် အခန်းပေးခြင်း	m + b	လမ်းဖျက်ဆီးရေး	27,000,000	61	67	128
၂	ရွာထဲတွင် ရေကန်ဖော်ထုတ်ခြင်း	m + b	လမ်းဖျက်ဆီးရေး	15,000,000	61	67	128
၃	အိမ်ခြံမြေအစီအစဉ်	m + b	အိမ်ခြံမြေ	40,000,000	61	67	128
၄	ရွာတွင်း လမ်းဖောက်ဖျက်ခြင်း	m + b	လမ်းဖျက်ဆီးရေး		61	67	128
၅	မူလအခြေအနေအထား မှ စီမံခန့်ခွဲခြင်း	m + b	အခြေအနေအထား		61	67	128
၆							

၉။ လူထုစီမံကိန်း၏ လာမည့် (၄) နှစ်အတွက် အကျုံးမဝင်သော ဦးစားပေး ဖွံ့ဖြိုးတိုးတက်မှု လုပ်ငန်း အစီအစဉ်များအားဖော်ပြပါ။

အဆင့်	ကျေးရွာအတွက် ဦးစားပေး ဖွံ့ဖြိုးတိုးတက်မှု လုပ်ငန်းစဉ်များ	အဆိုပြုသူ (အမျိုးသားများ/အမျိုးသမီးများ/အမျိုးသား+အမျိုးသမီး)	အခန်းကဏ္ဍ
၀	အိမ်ခြံမြေအစီအစဉ်	m + b	အိမ်ခြံမြေ
၂			
၃			
၄			
၅			

ခေါင်းဆောင်၊ ကျေးရွာစီမံကိန်းအထောက်အကူပြုကော်မတီမှ အတည်ပြုသည်။

အမည် ဒေါ်စန္ဒာ လက်မှတ် [Signature] ရက်စွဲ ၄.၆.၂၀၂၀

၁၁။ အစည်းဝေးမှတ်တမ်းများ

အစည်းအဝေးမှတ်တမ်း

ကျေးရွာအမည် - သီးကြားရွာ  
 ကျေးရွာအုပ်စုအမည် - ပဲခူးမြို့

အချိန်/နေ့ရက် - ၂၀၂၁.၀၅.၂၅ ၅:၀၀ AM  
 နေရာ - ကော်မတီခန်းမ

အစည်းအဝေးပြုလုပ်ရခြင်းအကြောင်းအရာ ... ဝ. နှစ်စဉ်အစည်းအဝေး

ဆွေးနွေးချက်နှင့် ဆုံးဖြတ်ချက်

အစည်းအဝေးကို ၅:၀၀ AM တွင်စတင်ကာ ရွာသူကြီးနှင့် အဖွဲ့အစည်းများ  
 ပြောကြားပြီး စတင်ခဲ့သည်။ အစည်းအဝေးရုံးများနှင့် စတင်ဖွဲ့စည်းပြီး  
 စီမံကိန်း ခက်ခဲမှုများအကြောင်းကို အသစ်တဖန်ဖြည့်စွက်ခြင်းဖြစ်ပါသည်။ ထို့အပြင်  
 ကော်မတီဝင်များနှင့် အစည်းအဝေး အဖွဲ့ဝင်များအားလုံး၏ တာဝန်ထွက်ပေးခြင်း ဖြစ်ပါသည်။  
 ပထမနှစ်ခက်ဝန်းနှင့် PRA Tools ကို ဖြည့်စွက်ဆွေးနွေးရာတွင်  
 ဖြစ်ပေါ်မှု ဖွံ့ဖြိုးတိုးတက်လာမှု တစ်ခုမှာ ရွာအဖွဲ့တွင် အစည်းအဝေးအဖွဲ့ဝင်  
 စာတစ်စောင်အရေအတွက် ၆၀ တစ်နှစ်တိုးလာသည်။ ပထမနှစ်ခက်ဝန်းတွင် ၆၀၀ ဝန်း  
 ခန်း ၄၄၀ ဖြစ်၍ ဒုတိယနှစ်ခက်ဝန်းတွင် ခန်း ၅၅၀ ရှိကြောင်း ရှင်းပြခဲ့ပါသည်။  
 ပထမနှစ်ခက်ဝန်းတွင် ၂၅၀ ဝန်းအဖြစ် ဖြစ်၍ ဒုတိယခက်ဝန်းတွင် ဝန်း ၅၀၀  
 ရောက်ရှိ လာခဲ့ကြောင်း အစည်းအဝေးများကို ဦးစားပေးဆောင်ရွက်ခြင်း ဖြစ်သည်  
 ရွာတိုးတက်ရေးအဖွဲ့အစည်းများကို



၁၂။ ကဏ္ဍအလိုက်ဦးစားပေးဖွံ့ဖြိုးရေးလုပ်ငန်းစဉ်များ

ကဏ္ဍအလိုက်ဦးစားပေးလုပ်ငန်းစဉ်ပေးစာ

ကျေးရွာ - ဆိုးကြားလှ      ကျေးရွာအုပ်စု - မြိသမူ

အကြောင်းအရာ	ဦးစားပေးသည့်	လုပ်ငန်းအမျိုးအစား	အဆိုပြုသူ			စတင်နှစ်	စတင်နေ့စွဲ (သို့) ငွေနှုန်း	မှတ်ချက်
			ကျား	မ	ကျား+မ			
အခြေခံအဆောက်အအုံကဏ္ဍ (လမ်း၊ တံတား၊ ရေပြိုကျေး၊ ဖိစာထိုးကျေး)	၁.	ရှေ့ဖို့ကုန်စုံထိန်းသိမ်းရေး			✓	၂၀၁၉	CDD	
	၂.	ရွာအဝင်ကျောက်ကျောက်ခြစ်			✓	၂၀၁၉	CDD	
	၃.	အိုးစက်စိုက်ပျိုးရေး			✓	၂၀၁၉	CDD	
	၄.	ရွာတွင်းကွန်ကရစ်လမ်း		✓		၂၀၁၉	CDD	
ပျဉ်းပင်၊ မြေသေတ္တာ၊ ကုန်းအိမ်၊ စိုက်ပျိုးရေးအထောက်အကူ	၁.	မူပိုင်မှုရေးရာစဉ်းစားမှု			✓	၂၀၁၉	CDD	
	၂.	ကျောက်ကျောက်	✓			၂၀၁၉	CDD	
	၃.	အခြေခံအဆောက်အအုံ		✓		၂၀၁၉	CDD	
အထောက်အကူပေးမှု								
	၁.	နိုက်ပန်းဖြူရေး၊ သစ်တော	✓			၂၀၁၉	CDD	







