



ပြည်ထောင်စုမြန်မာနိုင်ငံတော်အစိုးရ  
 စိုက်ပျိုးရေး၊ မွေးမြူရေးနှင့် ဆည်မြောင်းဝန်ကြီးဌာ  
 ကျေးလက်သေတ္တာဖွံ့ဖြိုးတိုးတက်ရေးဦးစီးဌာန

National Community Driven Development Project  
 လူထုဗဟုပြုစီမံကိန်း၊ လှိုင်းတွဲမြို့နယ်

ကျေးရွာဖွံ့ဖြိုးရေးအစီအစဉ်



မဲလရောကျေးရွာအုပ်စု  
 ထီးကန်ကျေးရွာ

## မာတိကာ

<u>စဉ်</u>	<u>အကြောင်းအရာ</u>	<u>စာမျက်နှာ</u>
၁။	လှိုင်းဘွဲ့မြို့နယ်အခြေပြမြေပုံ .....	၁
၂။	ကျေးရွာမြေပုံ (တည်နေရာ) .....	၂
၃။	အုပ်စုတွင်ပါဝင်သော ကျေးရွာများစာရင်း .....	၃
၄။	ကျေးရွာအခြေခံအချက်အလက်များ (ကျေးရွာသမိုင်းကြောင်း) .....	၄
၅။	လူထုပူးပေါင်းပါဝင်သော လူမှုဆန်းစစ်ခြင်းနှင့် အကဲဖြတ်ခြင်း လုပ်ငန်းစဉ် (PSA/PRA) အကျဉ်းချုပ်ဇယား .....	၅
၆။	ကျေးရွာဖွံ့ဖြိုးရေးအစီအစဉ်အတွက်အသုံးပြုခဲ့သော PRA tools တစ်ခုချင်းစီအတွက် သုံးသတ်ချက်များ	
	၁။ ကျေးရွာလူမှုရေးနှင့်အရင်းအမြစ်ပြမြေပုံ (Social Map) .....	၆
	၂။ ရာသီခွင်ပြပြကွဲဒီဇိုင်း (Seasonal Cleander) .....	၈
	၃။ ဥစ္စာနေကြွယ်ဝမှုပြဇယား (Wealth Ranking) .....	၁၀
	၄။ ကျား၊မ ပင့်ကူအိမ်သုံးသပ်ခြင်း (Cob Web) .....	၁၂
	၅။ အရင်းအမြစ်အသုံးချမှုပုံစံပြဇယား (Asset Mapping) .....	၁၄
	၆။ အဖွဲ့အစည်းချိတ်ဆက်မှုပြဇယား (Veen Diagram).....	၁၇
၇။	ကော်မတီဝင်များရွေးချယ်ခြင်းနှင့် ကျေးရွာဖွံ့ဖြိုးရေးအစီအစဉ် ဆောင်ရွက်မှုမှတ်တမ်း .....	၂၀
၈။	ကျေးရွာအချက်အလက်များ (PC 1) .....	၂၂
၉။	စီမံကိန်းစက်ဝန်းအချိန်ဇယား (PC 2) .....	၂၆
၁၀။	ကျေးရွာဖွံ့ဖြိုးရေးဦးစားပေးအစီအစဉ် (PC 3) .....	၂၇
၁၁။	အစည်းဝေးမှတ်တမ်းများ .....	၂၉
၁၂။	ကဏ္ဍအလိုက်ဦးစားပေးဖွံ့ဖြိုးရေးလုပ်ငန်းစဉ်များ .....	၃၁

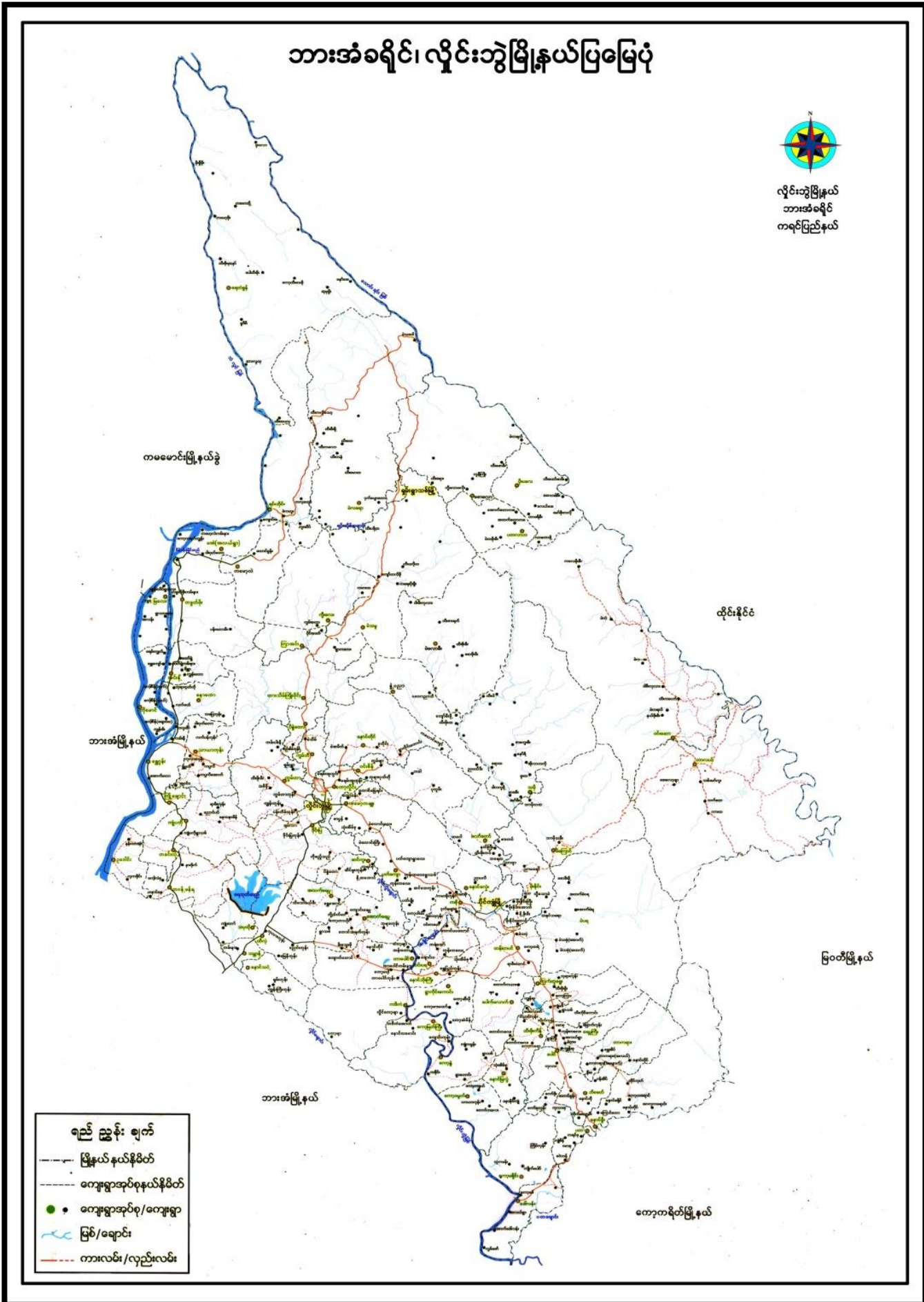



## ၃။ အုပ်စုတွင်ပါဝင်သော ကျေးရွာများစာရင်း

- ၁။ မဲလရော
- ၂။ ရင်းဘိုင်းငပျောတော
- ၃။ ထီးသာထ
- ၄။ မဲသဝေါ
- ၅။ ငပျောတော
- ၆။ ထီးကနဲ
- ၇။ ထီးမော်ကု
- ၈။ ထီးရွာသေထ ဖြစ်ကြပါသည်။



၁။ ကျေးရွာလူမှုရေးနှင့်အရင်းအမြစ်ပြုပြင်မှု (Social Map)

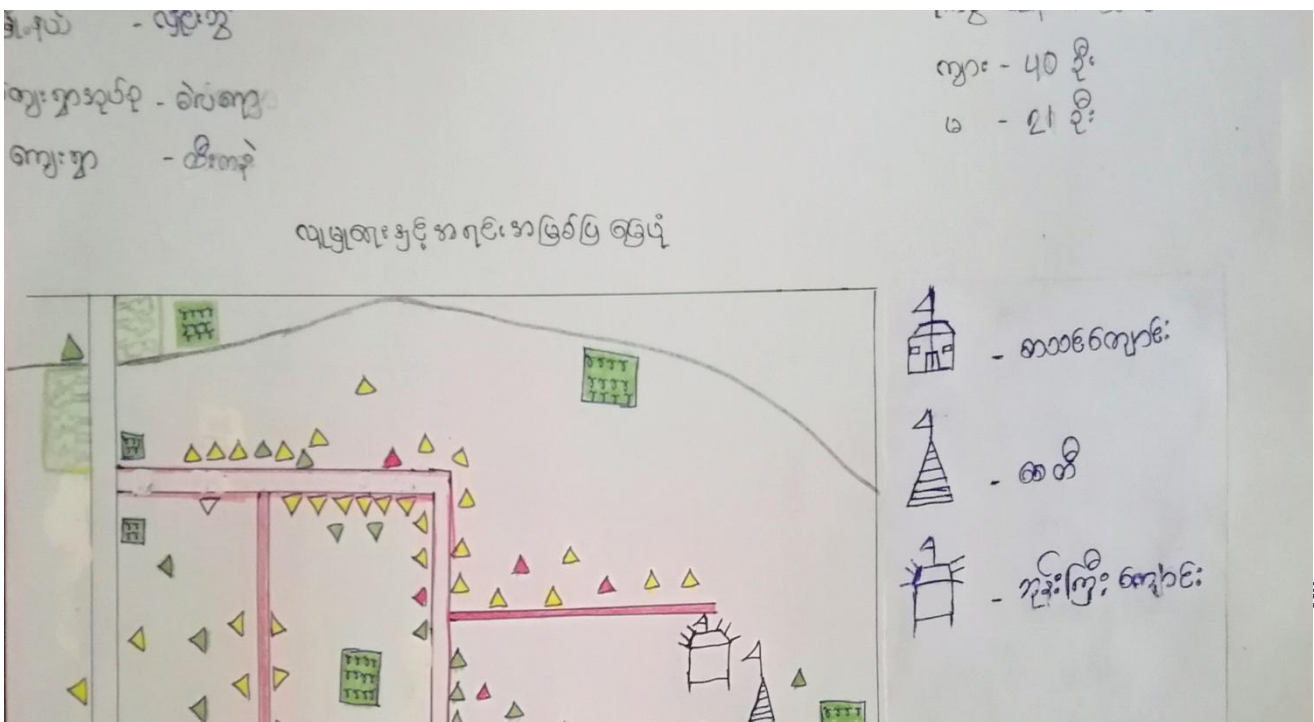

လျှောက်ပေးခြင်းအရင်းအမြစ်ပြုခြင်း၊ ဆွေးနွေးခြင်းနှင့်ဆန်းစစ်ခြင်း

- ၁ လုပ်လုပ်ရုံးကိုစိစစ်ကာ အသက်မွေးဝမ်းကျောင်းဖြင့်လုပ်ကိုင်ကြသည်။
- ၂ ရက်တာကိုစီးပွားဖြင့်ခိုက်ယှဉ်လုပ်ကိုင်လာကြသည်။
- ၃ လွန်ခဲ့သော ၂၅ နှစ်တွင် ဆစ်တာများဖြန့်ဝေပြီး လာခဲ့သည်။ ဝါစာလည်းပါဝင်သည်။
- ၄ လမ်းပန်းဆက်သွယ်ရေး အကောင်အထည်ဖော်ခဲ့ပါ။
- ၅ ဖြန့်ဝေမှုအစီအစဉ်နှင့် ဝါစာ အစားအသုံးပင်၊ ပျဉ်းကတိုးခြံတွေ ခိုက်ယှဉ်လာကြသည်။
- ၆ အာလမ်းမှာလုပ်ထူထပ်ထပ်နည်းဖြင့် နှစ်တိုင်းပြင်နေရသည်။
- ၇ အိမ်ခြံလည်းဝှေးဖွား လာခဲ့သည်။
- ၈ တစ်နှစ်လုံး ဗုဒ္ဓဘာသာကိုးကွယ်ကြပြီး တစ်ခုတစ်ခုလုံးလည်း နေထိုင်ကြသည်။
- ၉ အလုပ်အကိုင် စားပါးသောကြောင့် နိုင်ငံခြားတွင်လည်း အလုပ်လုပ်ကိုင်သူများ ပြားသည်။

၂။ ရာသီခွင်ပြပြကွဲဒီနီ (Seasonal Cleander)

အရာအမျိုးအစား	အပူပိုင်း	အပူပိုင်း	အပူပိုင်း	အပူပိုင်း	အပူပိုင်း	အပူပိုင်း	အပူပိုင်း	အပူပိုင်း	အပူပိုင်း	အပူပိုင်း	အပူပိုင်း	အပူပိုင်း
ရာသီခွင်												
ရေအပူပိုင်း												
ပူအေး												
အပူပိုင်း / အပူပိုင်း												



ကုသိုလ်ပြု ပြုလွှာဒိန်းဆွေးနွေးခြင်းနှင့်ဆန်းစစ်ခြင်း

- ၁ လယ်လုပ်ငန်းကိုစိစစ်အသက်မွေးဝမ်းကြောစီးအဖြစ်လုပ်ကိုင်ကြသည်။
- ၂ ရက်ဘာကိုစီးပွားဖြစ်စိုက်ပျိုးကြသည်။
- ၃ အရောင်း၊ အဝယ်ဖြင့် အသက်မွေးဝမ်းကြောစီးပြုသမျှများလည်း ဖြစ်ကြသည်။
- ၄ ဆွေးမြေ့ရေးလုပ်ငန်းဖြင့် စာပိုထံ၌ ဤသမျှများလည်း ဖြစ်ကြသည်။
- ၅ လယ်လုပ်ငန်းတစ်ခုစီထံ၌ ( ၆ ) သိန်းရရှိကြပါသည်။
- ၆ ရက်ဘာလုပ်ငန်းတစ်ခုစီထံ၌ ( ၅ ) သိန်းရရှိကြသည်။
- ၇ အရောင်းအဝယ်လုပ်ငန်းတစ်ခုစီထံ၌ ( ၅ ) သိန်းရှိသည်။
- ၈ ဆွေးမြေ့ရေးလုပ်ငန်းတစ်ခုစီထံ၌ ( ၅ ) သိန်းရှိသည်။
- ၉ ထံ၌ နှင့် ထွက်ငွေ မည်မျှမျှကများအကြောင်း
- ၁၀ နှိုင်းခြားပို့၍ ၊ စားငွေကို ဖြစ်ပေါ်ရင်းအကြောင်း

၃။ ဥစ္စာနေကြွယ်ဝမှုပြဇယား (Wealth Ranking)

ရက်စွဲ - 24.11.2020  
 ကျား - 40 ဦး  
 မ - 21 ဦး

ဇယား - လျှော့  
 ကျား - ၁၀  
 မ - ၁၀

ဥစ္စာနေကြွယ်ဝမှုပုံစံ

အဆင့်	အကြောင်းအရာ	အိမ်ထောင်စုအရ အရေအတွက်	ရာခိုင်နှုန်း
ထူထောင်	လယ် (၁၀) ဧက၊ ဝိုက်၊ နိမ့်၊ စိမ်းစိုက်၊ လယ်ထွက်၊ စောက်၊ လာဂျီ၊ ဆိုင်ကယ်၊ နွား၊ ချက်ဘာ ခြံ၊ ကျွန်းခြံ၊ ဗွတ်ကတို့ခြံ၊ စက်ဘီး၊ ဝက်၊ ချွေးဆိုင်၊ မီးခက်၊ ဆီလာ၊ TV၊ ဓမ္မာပတ်၊ ကိုဇာ၊ ဆစ်ခက်၊ ငြက်ဆင်၊ လျှပ်ခပ်ဖိ၊ ဖြိုစွာအိမ်	10	13 %
နှုတ်ယူ	လယ် (၅) ဧက၊ ပျော်စောင်သွပ်မိုး၊ ဝိုက်၊ ဆိုင်ကယ်၊ စက်ဘီး၊ နွား၊ ဆိတ်၊ ချက်ဘာခြံ၊ ကျွန်းခြံ ပျော်ကတို့ခြံ၊ ဆီလာ၊ TV၊ ဓမ္မာပတ်၊ ဝက်၊ လျှပ်ခပ်ဖိ၊ ဖြိုစွာအိမ်	15	20 %

ပိုင်ဆိုင်မှု ဆွေးနွေးခြင်းနှင့် ဆန်းစစ်ခြင်း

- ၁ လက်သားပန်း၊ လှော်လှော်၊ ရေကန်၊ လှော်လှော်၊ လှော်လှော်၊ ဆံပင်ညှပ်၊ မီးခက်၊ လှော်ခတ်မီးစ၊ စသည်တို့ကို ကမ္ဘာ့သားများသုံး၍ ကမ္ဘာ့သားများသာပိုင်ဆိုင် ထိန်းချုပ်ကြသည်။
- ၂ စက်ချုပ်၊ ချွေးရောင်၊ ကိတ်မြက်ခွဲတို့ကို ကမ္ဘာ့သားများသာသာသုံး၍ ကမ္ဘာ့သားများသာပိုင်ဆိုင် ထိန်းချုပ်ကြသည်။
- ၃ ရေပြင်၊ ရေကန်၊ အိမ်ခြံ၊ လမ်းတံတား၊ ကား၊ ဆိုင်ကယ်၊ ရေတွင်း၊ လှော်၊ နွား၊ သစ်ရွက်၊ နှင့် သက်သေခံသုံးစွဲ စသည်တို့ကို ကမ္ဘာ့သားများနှင့် ကမ္ဘာ့သားများသုံး၍ ကြီးကြပ်စီမံခန့်ခွဲပိုင်ဆိုင် ထိန်းချုပ်ကြသည်။
- ၄ ရုပ်ရှင်၊ ရုပ်ရှင်ကိစ္စများကို ကမ္ဘာ့သားများနှင့် ကမ္ဘာ့သားများသာပိုင်ဆိုင် ထိန်းချုပ်စီမံခန့်ခွဲပြီး ပူး

၄။ ကျား၊မ ပင့်ကူအိမ်သုံးသပ်ခြင်း(Cob Web)

မြို့နယ် - ပျို့တို့  
ကျေးရွာအုပ်စု - မဲလော  
ကျေးရွာ - ထီးကျဲ

ရက်စွဲ - 24.11.2020  
- ကျား - 40 ဦး  
- မ - 21 ဦး

ပဋိကူအိမ်သုံးသပ်ခြင်း

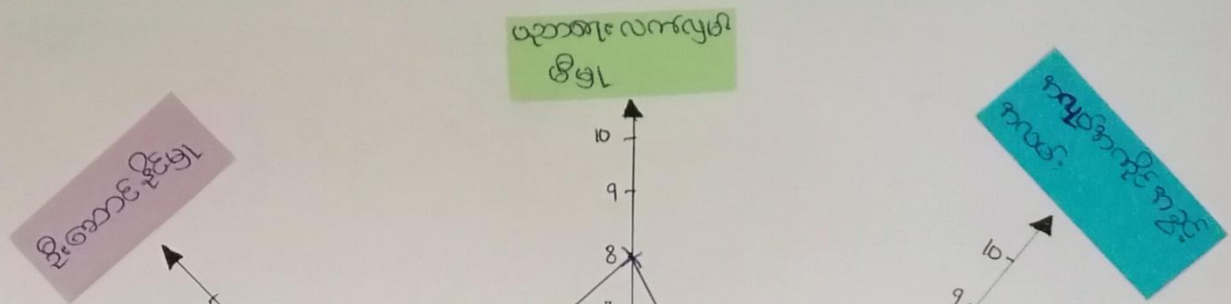

ပပ်ကူးအိမ်ဆေးရွေးခြင်းနှင့် ဆန်းစစ်ခြင်း

- ၁ အမျိုးသမီးများသည် အလုပ်ကိုင် အခွင့်အလမ်း၊ လုံခြုံမှု၊ ဝမ်းဗျာ၊ ဦးဆောင်မှု အပိုင်း တွင် အားနည်းနေသေးသည်။
- ၂ အလုပ်ကိုင် အခွင့်အလမ်း နည်းနေခြင်း မှာ အလုပ်အကိုင် ၅၀% ပါခြင်း၊ အိမ်ခြံမြေနှင့် အချိန်ကုန်နေခြင်း တို့ကြောင့် ဖြစ်သည်။
- ၃ လုံခြုံမှု အားနည်းနေခြင်း မှာ ကိုယ်ခန္ဓာ ဖွဲ့စည်းပုံကြောင့် ဖြစ်သည်။
- ၄ ဝမ်းဗျာ နည်းနေခြင်း မှာ အားနည်းဆုံး ဝမ်းဗျာ ဖြစ်သော ဇိန၊ ကလေးများ သည် အိမ်ခြံမြေနှင့် နှိုင်းယှဉ် ရှိသည့် အခွင့်အလမ်း အပိုင်း အိမ်ခြံမြေနှင့် သာ အချိန်ကုန်နေရသောကြောင့် ဖြစ်သည်။
- ၅ ဦးဆောင်မှု အားနည်းခြင်း မှာ အိမ်ခြံမြေနှင့် နှိုင်းယှဉ် ရှိသည့် အခွင့်အလမ်း အပိုင်း အိမ်ခြံမြေနှင့် သာ အချိန်ကုန်နေရသောကြောင့် ဖြစ်သည်။



၅။ အရင်းအမြစ်အသုံးချမှုပုံစံပြဇယား(Asset Mapping)

မြို့နယ် - လှိုင်ခွဲ  
ကျေးရွာအုပ်စု - မဲလတက  
ကျေးရွာ - ဆီးကျ

ရက်စွဲ - 24.11.2020  
ကျား - 40 ဦး  
မ - 21 ဦး

အရင်းအမြစ်အသုံးချမှုပုံစံ

လက်သား(၁)

မြန်မာ - ဂြိုဟ်

ကျေးဇူးအပူပူ - ဝဲလော

ကျေးဇူး - ထီးကန်

ရက်စွဲ - 24.11.2020

ကျား - 40 ဦး

မ - 21 ဦး

ဒေရင်းဒေဒြပ်ထိန်းချုပ်ဖွဲ့စည်း



လက်သမား၊  
ဝန်ထုပ်ထုပ်



ရွေးချယ်



အိမ်ထောင်

ကလေးများ

ပိုင်ဆိုင်မှု ဆွေးနွေး ခြင်း နှင့် ဆန်းစစ်ခြင်း

- ၁ လက်ထပ်ပေးပေးရုံလုပ်ငန်း၊ စတင်လုပ်ငန်း၊ လုပ်ထွက်စက်၊ ဆံပင်ညှပ်၊ မီးဆက်၊ လျှပ်စစ်မီးစ၊ စသည်တို့ကို ကမ္ဘာ့သားများနှင့် ကမ္ဘာ့သားများသာပိုင်ဆိုင် ထိန်းချုပ်ကြသည်။
- ၂ စက်ချုပ်၊ ချွေးရောင်၊ ကိမ်မြောက်တို့ကို ကမ္ဘာ့သားများသာပိုင်ဆိုင် မှား၍ ကမ္ဘာ့သားများသာပိုင်ဆိုင် ထိန်းချုပ်ကြသည်။
- ၃ ရေပြင်၊ ရေကန်၊ အိမ်ခြံ၊ လမ်းတံတား၊ ကား၊ ဆိုင်ကယ်၊ ရေတွင်း၊ လယ်၊ နွား၊ သစ်တော၊ နှင့် သက်သေခံစာများ စသည်တို့ကို ကမ္ဘာ့သားများနှင့် ကမ္ဘာ့သားများသာပိုင်ဆိုင် ထိန်းချုပ်ကြသည်။
- ၄ ရုပ်ရှင်၊ ရုပ်ရှင်ကိစ္စများကို ကမ္ဘာ့သားများနှင့် ကမ္ဘာ့သားများသာပိုင်ဆိုင် ထိန်းချုပ်ကြသည်။

၆။ အဖွဲ့အစည်းချိတ်ဆက်မှုပြပုံ (Veen Diagram)

ဖြန့်ချိမှု - လှိုင်စွဲ  
 ကျေးဇူးအုပ်စု - မဲလှေ  
 ကျေးဇူး - ကိုးတံ

ရက်စွဲ - 24.11.2020  
 ကွက် - 40 ဦး  
 ၆ - 21 ဦး

စဉ်	ကျေးဇူးအုပ်စုအဖွဲ့အစည်းများ	စဉ်	ကျေးဇူးအုပ်စုအဖွဲ့အစည်းများ
၁	ရာဇဝတ်များ	၁	ဖြန့်ချိမှုအဖွဲ့များ
၂	ဓမ္မစင်္ကြာအဖွဲ့	၂	ဖြန့်ချိမှုအဖွဲ့များ
၃	ဓမ္မစင်္ကြာအဖွဲ့	၃	ဖြန့်ချိမှုအဖွဲ့များ
၄	ကျေးဇူးအဖွဲ့	၄	ဖြန့်ချိမှုအဖွဲ့များ
၅	အဖွဲ့အစည်းအဖွဲ့	၅	ဖြန့်ချိမှုအဖွဲ့များ

မြို့နယ် - လှိုင်ဘွဲ့  
ကျေးရွာအုပ်စု - မဲလော  
ကျေးရွာ - ကီးကုတ်

ရက်စွဲ - 24.11.2020  
ကျား - 40 ဦး  
မ - 21 ဦး

အဖွဲ့အစည်း ချိတ်ဆက် ဖွဲ့ပုံ

အိမ်ရှေ့

ချိတ်ဆက်

ကျေးလက်

အိမ်ရှေ့  
အဖွဲ့  
အဖွဲ့



အဖွဲ့အစည်း ချိတ်ဆက်မှု စည်းစဉ်း နှင့် သင်္ချာ စစ်ကြမ်း

- ၁ ရာစီဖ်ဖြူးသည့်ကျေးဇူးရှင် ဖြူးရေးကို အဓိက ခိုးဆောင်လုပ်ကိုင်ပေးသည်။
- ၂ ရာစီဖ်ဖြူး၊ ဂေါ်ပကာ၊ လျာယာ၊ သာဇေး၊ နာဇေး၊ ဆွန်လျာညာ၊ ခေမ္မာ၊ ခေမ္မာ၊ လှိုင်သည့်  
ဝိုင်းသည့်ရပ်ရေး၊ ရှာရေး၊ အာသာရေး၊ သာဇေး၊ နာဇေး ကိစ္စအဝဝကို ပူးပေါင်းလုပ်ဆောင်ကြ  
သည်။
- ၃ ကျောင်းတော်ဖတ်သည့် ရှာ ပညာရေး ကိစ္စများကို မြို့နယ်ပညာရေး မြူနီစီပါယ်နှင့် ချိတ်ဆက်  
ဆောင်ရွက်ပေးသည်။
- ၄ ကျောင်းဆင်းရေးရာအဖွဲ့သည့်ကျေးဇူးရှင် အဖွဲ့ ကိစ္စ များကို ဆောင်ရွက်ပေးသည်။
- ၅ ဖိလစ်ပိုင် ရေးတော်ဖတ်သည့်ကျေးဇူးရှင် ဖိလစ်ပိုင်နှင့် ယာယာကဖြိုး မြို့နယ်လွှတ်စေရုံးနှင့်

၈။ ကျေးရွာအချက်အလက်များ(PC 1)

ပုံစံ - ၈ - ၁ ကျေးရွာအခြေခံအချက်အလက်များ (Form PC 1)

လမ်းညွှန်ချက်။ကျေးရွာတစ်ရွာသို့ ပထမဆုံးမိတ်ဆက်ခရီးသွားရောက်သောအခါလူထုစည်းရုံးရေးမှူးသည် ကျေးရွာခေါင်းဆောင်များအားကျေးရွာအချက်အလက်များကိုမေတ္တာရပ်ခံ၍တောင်းခံရသည်။ဤအချက်အလက်များကိုစီမံကိန်းမိတ်ဆက်အစည်းဝေးမတိုင်မီတောင်းခံရမည်။စီမံကိန်းမိတ်ဆက်အစည်းဝေးတွင် လူထုစည်းရုံးရေးမှူးသည် ဤအချက်အလက်များအား စစ်ဆေးပြီးမှန်ကန်အောင်ပြုလုပ်ရမည်။ ပြီးနောက်တွင် လူထုစည်းရုံးရေးမှူးမှ သတင်းအချက်အလက်ထဲသို့ Tablets မှ တဆင့် ဖြည့်သွင်းရမည်။

ကျေးရွာခေါင်းဆောင် အမည် - ဦးစံ.အွဲ	ကျေးရွာခေါင်းဆောင်၏ ဖုန်းနံပါတ်	လူထုစည်းရုံးရေးမှူး၏အမည် အောင်ကျော်
ပြည်နယ်၊တိုင်းဒေသကြီး - ကျွဲ	မြို့နယ် - ဝှံ့.အွဲ	ကျေးရွာအုပ်စု မဲလော
		ကျေးရွာ - ဝှံ့.ကျဲ

	အမျိုးသား(အရေအတွက်)	အမျိုးသမီး(အရေအတွက်)	စုစုပေါင်းအရေအတွက်
လူဦးရေ			
လူမျိုးစု (၁) ကျွန်ုပ်တို့(စစ်ကော)	၂၁၄	၂၀၅	၄၁၉
လူမျိုးစု (၂)-----			
လူမျိုးစု (၃)-----			
အခြား			
အိမ်ထောင်ဦးစီး	၆၇	၆	၇၅

(ခ)အခြေခံအဆောက်အအုံ အသုံးအဆောင်များ

စာသင်ကျောင်း	အမှတ် ခြံပိ	ကျန်းမာရေး	အမှတ် ခြံပိ	ဘာသာရေးအဆောက် အအုံများ	အမှတ် ခြံပိ
အထက်တန်းကျောင်း	<input type="checkbox"/>	ဆေးရုံ	<input type="checkbox"/>	စေတီ	<input checked="" type="checkbox"/>

(က) ကျွမ်းကျင်သူများမှတ်တမ်း (ကျေးရွာတွင်နေထိုင်သော သို့မဟုတ် အခြားရွာမှလာရောက်သောကျွမ်းကျင်သူများ)

(၁) အသက်ကွဲစား		(၂) ကျွမ်းကျင်ရေး		(၃) လက်မှုပညာရှင်				
	ရွာတွင်နေထိုင်သူ	အခြားရွာမှလာသူ		ရွာတွင်နေထိုင်သူ	အခြားရွာမှလာသူ		ရွာတွင်နေထိုင်သူ	အခြားရွာမှလာသူ
ပုလဲသန်ခြံလုပ်သူ	<input type="checkbox"/>	<input checked="" type="checkbox"/>	ဆရာဝန်	<input type="checkbox"/>	<input type="checkbox"/>	လက်သမား	<input checked="" type="checkbox"/>	<input type="checkbox"/>
အလယ်တန်းခြံလုပ်သူ	<input type="checkbox"/>	<input type="checkbox"/>	လက်ထောက်ကျွမ်းကျင်ရေးမှူး	<input type="checkbox"/>	<input type="checkbox"/>	ပန်းချီ	<input checked="" type="checkbox"/>	<input type="checkbox"/>
အလယ်တန်းခြံဆရာ	<input type="checkbox"/>	<input type="checkbox"/>	အမျိုးသမီးကျွမ်းကျင်ရေးဆရာမ	<input type="checkbox"/>	<input type="checkbox"/>	လျှပ်စစ်ကျွမ်းကျင်ပညာရှင်	<input type="checkbox"/>	<input type="checkbox"/>
မူကြိုဆရာ	<input type="checkbox"/>	<input type="checkbox"/>	သားရွာဆရာမ	<input type="checkbox"/>	<input type="checkbox"/>	ရေတိုက်သွယ်သူ	<input type="checkbox"/>	<input type="checkbox"/>
	<input type="checkbox"/>	<input type="checkbox"/>		<input checked="" type="checkbox"/>	<input type="checkbox"/>		<input checked="" type="checkbox"/>	<input type="checkbox"/>





(၈) ခရီးအကွာအဝေး

(၁) ဤကျေးရွာ၏ ဗဟိုမှ ၎င်းကျေးရွာအုပ်စု၏ ဗဟိုအထိ ခရီးမိုင်မည်မျှ ကွာဝေးသနည်း? မိုင်-----4-----/မသိပါ

(၂) ဤကျေးရွာမှ ၎င်းကျေးရွာအုပ်စု ဗဟိုအထိ သွားလာရာတွင် ကြာမြင့်သည့် အချိန်။

ခြောက်သွေ့ရာသီတွင် ကြာချိန် ၀၀:၀၆ ----- ထော်လာဂျီ/မော်တော်ဆိုင်ကယ်/ခြေလျင်/လား/မော်တော်ဘုတ်/

အခြား -----

မိုးရာသီတွင် ကြာချိန် ၀၁:၀၀ ----- ထော်လာဂျီ/မော်တော်ဆိုင်ကယ်/ခြေလျင်/လား/မော်တော်ဘုတ်/

အခြား -----

(ဆ) ပတ်ဝန်းကျင်ဆိုင်ရာ သဘာဝဘေးအန္တရာယ်

ဤကျေးရွာတွင် ရေကြီးခြင်းကဲ့သို့ သဘာဝဘေးအန္တရာယ် ကျရောက်ဖူးခြင်း ရှိပါသလား။

မရှိပါ       ရှိပါသည်      ရှိလျှင် ဖော်ပြပါ-----

(ဇ) ကျေးရွာတွင် ဖွဲ့စည်းထားသော အဖွဲ့အစည်းများ

လူထုဗဟိုပြုစီမံကိန်းမတိုင်မီ ဤကျေးရွာတွင် ကျေးရွာဖွံ့ဖြိုးရေးအတွက် အစိုးရ(သို့)ရွာသားများကိုယ်တိုင်(သို့) စီမံကိန်းတစ်ခုခုမှ ဖွဲ့စည်းထားသည့် အဖွဲ့အစည်းများ ရှိပါသလား။

(၁) ----- ကျေးရွာဖွံ့ဖြိုးရေးအဖွဲ့

(၂) -----

(ဈ) အထွေထွေအုပ်ချုပ်ရေး ဦးစီးဌာန (GAD) မှ မှတ်တမ်းတင်ထားခြင်း

ဤကျေးရွာသည် အထွေထွေအုပ်ချုပ်ရေး ဦးစီးဌာန (GAD) မှ မှတ်တမ်းတင်ထားမှု ရှိပါသလား။

မရှိပါ       ရှိပါသည်

ကျေးရွာခေါင်းဆောင်

အမည် ဦး က် ဆွေ

လက်မှတ် က်      နေ့စွဲ ၂၈.၁၁.၂၀

လူထုစည်းရုံးရေးမှူး

အမည် စောကျော်ကျော်

လက်မှတ် Kyaw      နေ့စွဲ ၂၈.၁၁.၂၀

# ၉။ စီမံကိန်းစက်ဝန်းအချိန်ဇယား(PC 2)

ပုံစံ - ၉ - J - စီမံကိန်းစက်ဝန်းအချိန်ဇယား (PC 2)

လမ်းညွှန်ချက်၊ သက်ဆိုင်ရာလူထုစည်းရုံးရေးမှူး/လက်ထောက်နည်းပညာမှူးများမှ စီမံကိန်းစက်ဝန်းအဆင့်တစ်ခုစီပြီးစီးဆိုင်ပြီး ကျေးရွာနှင့် ကျေးရွာအုပ်စုအတွက် ဤပုံစံကို ဖြည့်သွင်းရမည်။	
စည်းရုံးရေးမှူး/ဝန်ထမ်း အမည် - <b>အာရှကန်ကော်</b>	
နေ့စွဲ - <b>၂၀၂၈.၁၁.၂၀</b>	စက်ဝန်းအားအမှတ်ခြိပ်မိပါ <input type="checkbox"/> စက်ဝန်း(၁) <input type="checkbox"/> စက်ဝန်း(၂) <input checked="" type="checkbox"/> စက်ဝန်း(၃) <input type="checkbox"/> စက်ဝန်း(၄)
ပြည်နယ်/ခရိုင် ကရင်	မြို့နယ် <b>ဖျီစီးစွဲ</b> ကျေးရွာအုပ်စု <b>မာလကော</b> ကျေးရွာ <b>စီးကျဲ</b>

စီမံကိန်းအဆင့်ရွက်ဖူးအဆင့်များ	နေ့စွဲ		အစည်းအဝေးတွင်တက်ရောက်သူအရေအတွက်				အိမ်ထောင်စုပေါင်း	အိမ်ထောင်စု %
	စတင်သည့်နေ့	ပြီးဆုံးသည့်နေ့	အမျိုးသားအရေအတွက်	အမျိုးသမီးအရေအတွက်	အိမ်ထောင်စုအရေအတွက်	လူမျိုးစုတက်ရောက်သူအရေအတွက်နှင့် လူမျိုးစုအမည်		
၁။ ကျေးရွာစီမံကိန်း မိတ်ဆက်အစည်းအဝေး	၂၀၂၈.၁၁.၂၀	၂၀၂၈.၁၁.၂၀	၄၀	၂၁	၆၁	၈၇၆ (၆၁)	၇၅	၈၁%
၂။ ကျေးရွာဖွံ့ဖြိုးရေး စီမံချက်ရေးဆွဲခြင်းအစည်းအဝေး	၂၀၂၈.၁၁.၂၀	၂၀၂၈.၁၁.၂၀	၄၀	၂၁	၆၁	၈၇၆ (၆၁)	၇၅	၈၁%
၃။ ကျေးရွာအုပ်စု လုပ်ငန်းဆုံးဖြတ်ချက်ချမှတ်သည့် အစည်းအဝေး								
၄။ မြို့နယ်အဆင့် စီမံကိန်းရေးဆွဲရေး နှင့် အကောင်အထည်ဖော်ရေးကော်မတီ၏ စီမံကိန်း သုံးသပ်မှု အစည်းအဝေး	၂၀၂၁.၁၂.၂၀	၂၀၂၁.၁၂.၂၀	၀၇	၀၇	၀၇	၀၇		
၅။ မြို့နယ် စီမံကိန်းရေးဆွဲရေး နှင့် အကောင်အထည်ဖော်ရေး ကော်မတီ၏ဆုံးဖြတ်မှုကို ရွာသို့ အသိပေး အကြောင်းကြားသည့် အစည်းအဝေး								
၆။ စီမံကိန်းလုပ်ငန်းစွဲစီမံချက်ရေးဆွဲခြင်း အစည်းအဝေး								
၆.၁။ စီမံကိန်းလုပ်ငန်း အကောင်အထည်ဖော်								

၁၀။ ကျေးရွာဖွံ့ဖြိုးရေးဦးစီးဌာနအစဉ် (PC 3)

ပုံစံ - ၈-၃ ကျေးရွာဖွံ့ဖြိုးရေး ဦးစီးဌာနအစဉ် (Form PC 3)

လယ်ထွက်မှုနှုန်း	အထွက်(၃)ကျေးရွာဖွံ့ဖြိုးရေးအစဉ်အတွင်းအထွက်နှုန်း	ကျေးရွာစီမံကိန်း
အထောက်အကူပြု ကော်မတီသည် လူထုစည်းရုံးရေးမှူးအကူအညီဖြင့် ဤပုံစံကိုပြည့်စုံစေရန် ဖြည့်သွင်းရမည်။		
လူထုစည်းရုံးရေးမှူး/ဝန်ထမ်း အမည် <b>စောကျော်ကျော်</b>		
နေ့စွဲ ၂၅.၁၁.၂၀	စက်ဝန်းအား အမှတ်ဖြစ်ပါ (✓) <input type="checkbox"/> စက်ဝန်း(၁) <input type="checkbox"/> စက်ဝန်း(၂) <input checked="" type="checkbox"/> စက်ဝန်း(၃) <input type="checkbox"/> စက်ဝန်း(၄) <input type="checkbox"/>	
ပြည်နယ်/တိုင်း <b>ကရင်</b>	မြို့နယ် <b>ပုဗ္ဗသွ</b>	ကျေးရွာအုပ်စု <b>လှေကေ</b>
		ကျေးရွာ <b>သီးကနဲ</b>

က။ အခက်အခဲအတားအဆီးများအားဆွေးနွေးခြင်း -

ယခုလက်ရှိအခြေအနေတွင်ဤကျေးရွာဖွံ့ဖြိုးတိုးတက်ရေးအတွက်အဓိကအခက်အခဲအတားအဆီးများသည် ပညာသည်များဖြစ်ပါသည်။ (အမျိုးသား/သမီး အနည်းဆုံးအခက်အခဲ ၅ စုစီပေါ်ပြပါ)

အုပ်စုဖွဲ့ဆွေးနွေးမှုများမှ တင်ပြသောအခက်အခဲအတားအဆီးများ	
မိုးရေဓာတ်ငွေ့ချွေးကျေးဇာတိတား ဖြစ်လာကြောင်း သွေးလာကြောင်း	<input type="checkbox"/> ကျား <input checked="" type="checkbox"/> ကျား + မ
ကရင်လူမျိုး မရှိဘဲဖြစ်ကြောင်း ကရင် များစွာအားရသက်ခဲ ဖြစ်	<input type="checkbox"/> ကျား <input checked="" type="checkbox"/> ကျား + မ
ရွေးချယ်ရေးစနစ် ဖောက်ကြားသောကလေးများ ရှိနေခြင်း	<input type="checkbox"/> ကျား <input checked="" type="checkbox"/> ကျား + မ
တစ်ဖက်လုံး လျှပ်စစ်မီးမရှိသည့် အခက်အခဲ	<input type="checkbox"/> ကျား <input checked="" type="checkbox"/> ကျား + မ
အထူးအခက်အခဲ အစားအစာ ဝယ်ယူခြင်း ဝင်ရောက်ခြင်းသည်အခက်အခဲ	<input type="checkbox"/> ကျား <input checked="" type="checkbox"/> ကျား + မ

ခ။ မျှော်မှန်းခြင်း- နောင်လာမည့် ( ၅ )နှစ် အတွင်း ကျေးရွာဖွံ့ဖြိုးရေး မျှော်မှန်းလျာထားချက်များအား တင်ပြပါ။

အုပ်စုဖွဲ့ဆွေးနွေးမှုများမှ တင်ပြသောအခက်အခဲအတားအဆီးများ	
ရွေးချယ်ရေးစနစ် ဖောက်ကြားသောကလေးများ ရှိနေခြင်း	<input type="checkbox"/> ကျား <input checked="" type="checkbox"/> ကျား + မ
ကရင်လူမျိုး မရှိဘဲဖြစ်ကြောင်း ကရင် များစွာအားရသက်ခဲ ဖြစ်	<input type="checkbox"/> ကျား <input checked="" type="checkbox"/> ကျား + မ
တစ်ဖက်လုံး လျှပ်စစ်မီးမရှိသည့် အခက်အခဲ	<input type="checkbox"/> ကျား <input checked="" type="checkbox"/> ကျား + မ
အထူးအခက်အခဲ အစားအစာ ဝယ်ယူခြင်း ဝင်ရောက်ခြင်းသည်အခက်အခဲ	<input type="checkbox"/> ကျား <input checked="" type="checkbox"/> ကျား + မ
	<input type="checkbox"/> ကျား <input type="checkbox"/> ကျား + မ



၁။ လူထုပီပီကိန်း၏ လာမည့် (၄) နှစ်အတွက် အကျုံးမဝင်သော ဦးစားပေး ဖွံ့ဖြိုးတိုးတက်မှု လုပ်ငန်း အစီအစဉ်များအားဖော်ပြပါ။

ဦးစားပေး အဆင့် သတ်မှတ်ချက်	ကျေးရွာအတွက် ဦးစားပေး ဖွံ့ဖြိုးတိုးတက်မှု လုပ်ငန်းစဉ်များ	အဆိုပြုသူ (အမျိုး သားများ/ အမျိုးသမီးများ/အ မျိုးသား+အမျိုးသ မီး)	အခန်းကဏ္ဍ	ခန့်မှန်း ကုန်ကျ စရိတ်	အကျိုးခံစားခွင့်ရှိသူ စွန်းမှန်းခြေ အရေအတွက်		
					ကျား	မ	ပေါင်း
၁	လျှို့ဝှက်တားတုတ်စောက်ခြင်း	ကျား + မ	လက်မခံစား အမှုအရာ		၂၁၂	၂၀၅	၄၁၇
၂	ကျောင်းစာအုပ်လုပ်ငန်း	။	ပညာရေး		၂၁၂	၂၀၅	၄၁၇
၃	ဝိသိ သေးငယ်သွယ်တန်းခြင်း	။	ကျေးဇူးတော် ကျင့်သုံးခြင်း		၂၁၂	၂၀၅	၄၁၇
၄							
၅							
၆							

၂။ လူထုပီပီကိန်း၏ လာမည့် (၄) နှစ်အတွက် အကျုံးမဝင်သော ဦးစားပေး ဖွံ့ဖြိုးတိုးတက်မှု လုပ်ငန်း အစီအစဉ်များအားဖော်ပြပါ။

အဆင့်	ကျေးရွာအတွက် ဦးစားပေး ဖွံ့ဖြိုး တိုးတက်မှု လုပ်ငန်းစဉ်များ	အဆိုပြုသူ (အမျိုးသားများ/ အမျိုးသမီးများ/အမျိုးသား+ အမျိုးသမီး)	အခန်းကဏ္ဍ
၁	ဆိုင်လမ်းလမ်းရေး လုပ်ငန်း	ကျား + မ	ကျေးဇူးတော်
၂	စားနပ်ရိက္ခာ	ကျား + မ	သက်တမ်းပိုစေရေး
၃			
၄			
၅			

ခေါင်းဆောင်၊ ကျေးရွာပီပီကိန်းအထောက်အကူပြုကော်မတီမှအတည်ပြုသည်။

အမည် - ဦး ကို ဆွေ ..... လက်မှတ် ..... ကို ..... နေ့စွဲ - ၂၀၂၃. ၁၁. ၂၀

အစည်းအဝေးမှတ်တမ်း

ကျေးရွာအမည်

ထီးကနဲ

အချိန်/နေ့ရက်-

၂၈. ၁၁. ၂၀၂၀

ကျေးရွာအုပ်စုအမည်-

ခဲလ်တော

နေရာ

- ဘုန်းကြီးကျောင်း

အစည်းအဝေးပြုလုပ်ရခြင်းအကြောင်းအရာ (ပ+ဒ)ကြိမ်ကျေးရွာအစည်းဝေး

ဆွေးနွေးချက်နှင့် ဆုံးဖြတ်ချက်

မူဝါဒပြုပြင်ရေးအဖွဲ့ဝင်များ၊ ဒုတိယဗဟိုကော်မတီဝင်များ၊ အတွက်  
 (ပ+ဒ)ကြိမ်အစည်းဝေးကိုမဲဆန္ဒနယ်ကျေးရွာ ဘုန်းကြီးကျောင်း  
 စွဲလျက်ပဲ ခဲလ်တော အစည်းဝေးတွင် နေ့စဉ် ကျင်းပခဲ့ပြီး စာ  
 ရင်းကောက်ယူကာ အစည်းဝေးပြုလုပ်ခြင်း ဂုဏ်ထူးချွန်ချက်ကို ပြောကြား  
 ခဲ့သည်။

ကျေးရွာအုပ်စုအဖွဲ့ဝင်များနှင့် အဖွဲ့အစည်းပြောကြားပြီး  
 ဒုတိယဗဟိုကော်မတီဝင်များ၊ အတွက်ကြိုတင်ပြင်ဆင်ရန် နှင့် ရွာသားများ  
 ပိုမိုပူးပေါင်းပါဝင်ကြရန်အဖွဲ့အစည်းအဖွဲ့အစည်းပြောကြားခဲ့သည်။

သို့နောက် ယခင်ဗဟိုကော်မတီဝင်များ ခဲလ်တော အစည်းဝေးအကြောင်း  
 စီမံကိန်း အကြောင်းများ ပြန်လည်ဆွေးနွေးပြောဆိုကြသည်။



စီမံကိန်း၊ စက်ဝန်း ကို ပြန်လည်၎င်းပြုပြီး နောက် ယခင်နှစ်  
 ပြုလုပ်ခဲ့သော မူမူလဆန်း၊ စစ်ချက်နှင့်ဆွေးနွေး ချက်များကို ပြန်လည်  
 ဆွေးနွေး အတည်ပြု ချုံး သတ်ခဲ့ကြသည်။ အခက်အခဲ၊ ပြဿနာများ  
 နှင့် မျှော်မှန်း ချက်များကို ပြန်လည်ချုံး သတ် အတည်ပြုခဲ့ကြပြီး၊  
 မျိုး ဝှက်မဲပေးကြသည်။ ဦးစားပေး မျက်နှာများဖြင့် အကျုံးဝင်၊  
 အကျုံးမဝင် မျက်နှာ၊ မျက်နှာ များကို ပြန်လည်ပြောကြား ဖြီး အက  
 အကွယ် အကြောင်း ပြောခဲ့သည်။  
 ထို့နောက် ကျေးဇူးတင်ခန်း ခွဲ၍ အဖွဲ့ကို ပြန်လည်အတည်  
 ပြုခဲ့ကြပြီး ရှောင်ရန် / ဆောင်ရန် များကို ပြန်လည်ပြောကြားခဲ့  
 သည်။ ကျေးဇူးတင်၊ ထောက် ဥက္ကဋ္ဌကကျေးဇူး တင်စကား ပြောကြားပြီး  
 အစည်းဝေး ဤပါက ဥပဋ္ဌိဋ္ဌိတဋ္ဌိတ ပိုမိုပူးပေါင်းပါဝင်ရန်  
 နိဂုံးချုပ်ပြောကြားခဲ့သည်။

မှတ်တမ်းပြုသူ - အမည် - အေးကျော်ကျော် လက်မှတ် - Kyau နေ့ရက် - 28.11.2020

အတည်ပြုသူ - အမည် - အေးကျော်ကျော် လက်မှတ် - Kyau နေ့ရက် - 28.11.2020

