



ပြည်ထောင်စုမြန်မာနိုင်ငံတော်အစိုးရ
 စိုက်ပျိုးရေး၊ မွေးမြူရေးနှင့် ဆည်မြောင်းဝန်ကြီးဌာ
 ကျေးလက်ဒေသဖွံ့ဖြိုးတိုးတက်ရေးဦးစီးဌာန

National Community Driven Development Project
 လူထုဗဟိုပြုစီမံကိန်း၊ လှိုင်းဘွဲ့မြို့နယ်

ကျေးရွာဖွံ့ဖြိုးရေးအစီအစဉ်



ပိုးပလေကျေးရွာအုပ်စု
 ထီးဂေဗိုးကျေးရွာ

မာတိကာ

<u>စဉ်</u>	<u>အကြောင်းအရာ</u>	<u>စာမျက်နှာ</u>
၁။	လှိုင်းဘွဲ့မြို့နယ်အခြေပြမြေပုံ	၁
၂။	ကျေးရွာမြေပုံ (တည်နေရာ)	၂
၃။	အုပ်စုတွင်ပါဝင်သော ကျေးရွာများစာရင်း	၃
၄။	ကျေးရွာအခြေခံအချက်အလက်များ (ကျေးရွာသမိုင်းကြောင်း)	၄
၅။	လူထုပူးပေါင်းပါဝင်သော လူမှုဆန်းစစ်ခြင်းနှင့် အကဲဖြတ်ခြင်း လုပ်ငန်းစဉ် (PSA/PRA) အကျဉ်းချုပ်ဖော်ပြချက်	၅
၆။	ကျေးရွာဖွံ့ဖြိုးရေးအစီအစဉ်အတွက်အသုံးပြုခဲ့သော PRA tools တစ်ခုချင်းစီအတွက် သုံးသတ်ချက်များ	
	၁။ ကျေးရွာလူမှုရေးနှင့်အရင်းအမြစ်ပြမြေပုံ (Social Map)	၆-၇
	၂။ ရာသီခွင်ပြပြကွဲဒီဇိုင်း (Seasonal Cleander)	၈-၉
	၃။ ဥစ္စာနေကြွယ်ဝမှုပြဖော်ပြချက် (Wealth Ranking)	၁၀-၁၁
	၄။ ကျား၊မ ပင့်ကူအိမ်သုံးသပ်ခြင်း (Cob Web)	၁၂-၁၃
	၅။ အရင်းအမြစ်အသုံးပြုမှုပုံစံပြဖော်ပြချက် (Asset Mapping)	၁၄-၁၅
	၆။ အဖွဲ့အစည်းချိတ်ဆက်မှုပြဖော်ပြချက် (Veen Diagram).....	၁၆-၁၈
၇။	ကော်မတီဝင်များရွေးချယ်ခြင်းနှင့် ကျေးရွာဖွံ့ဖြိုးရေးအစီအစဉ် ဆောင်ရွက်မှုမှတ်တမ်း	၁၉
၈။	ကျေးရွာအချက်အလက်များ (PC 1)	၂၀-၂၃
၉။	စီမံကိန်းစက်ဝန်းအချိန်ဖော်ပြချက် (PC 2)	၂၄
၁၀။	ကျေးရွာဖွံ့ဖြိုးရေးဦးစားပေးအစီအစဉ် (PC 3)	၂၅-၂၈
၁၁။	အစည်းဝေးမှတ်တမ်းများ	၂၉-၃၀
၁၂။	ကဏ္ဍအလိုက်ဦးစားပေးဖွံ့ဖြိုးရေးလုပ်ငန်းစဉ်များ	၃၁

၁။ လိုင်းဘွဲ့မြို့နယ်အခြေပြမြေပုံ

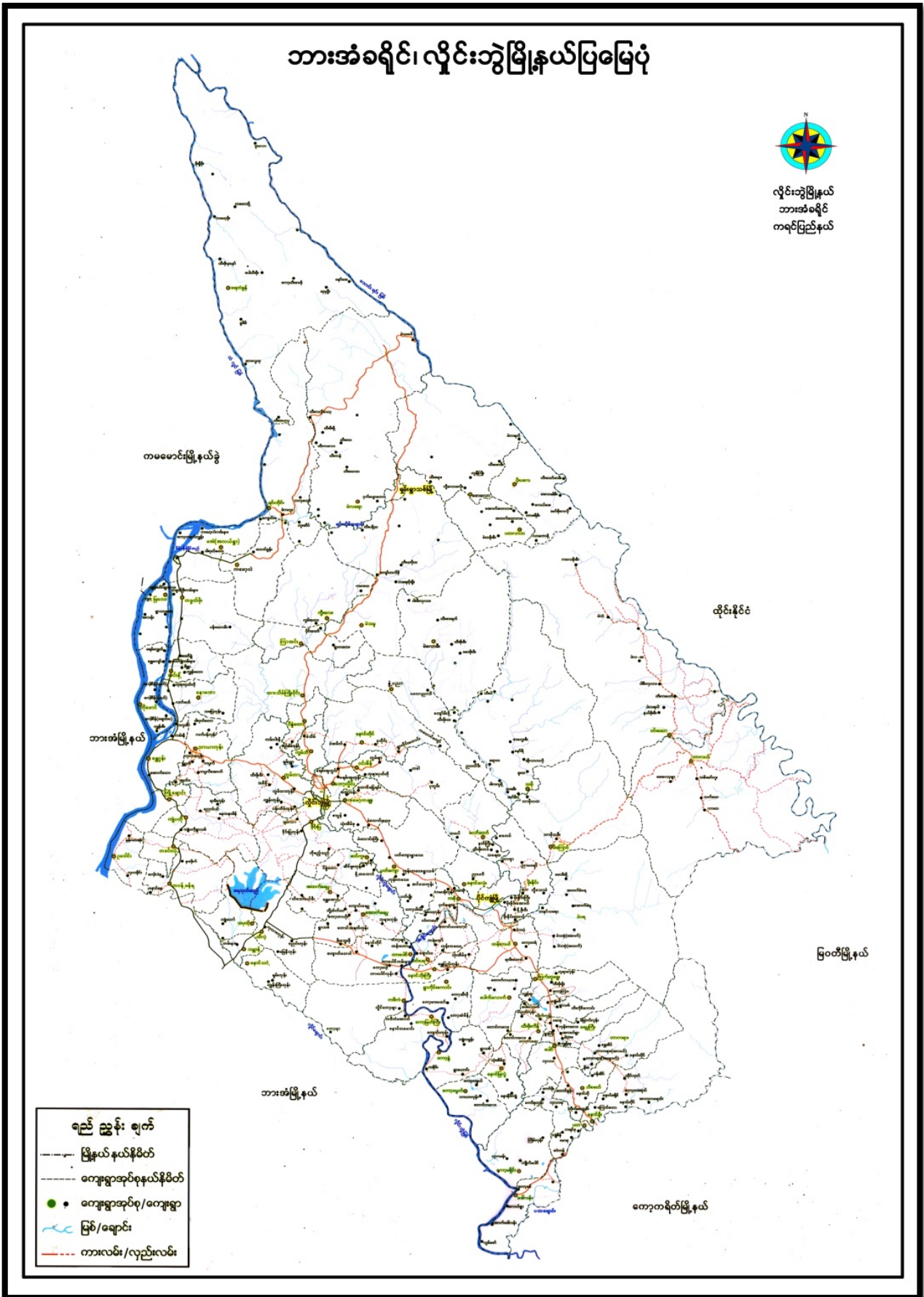

၂။ ကျေးရွာမြေပုံ (တည်နေရာ)

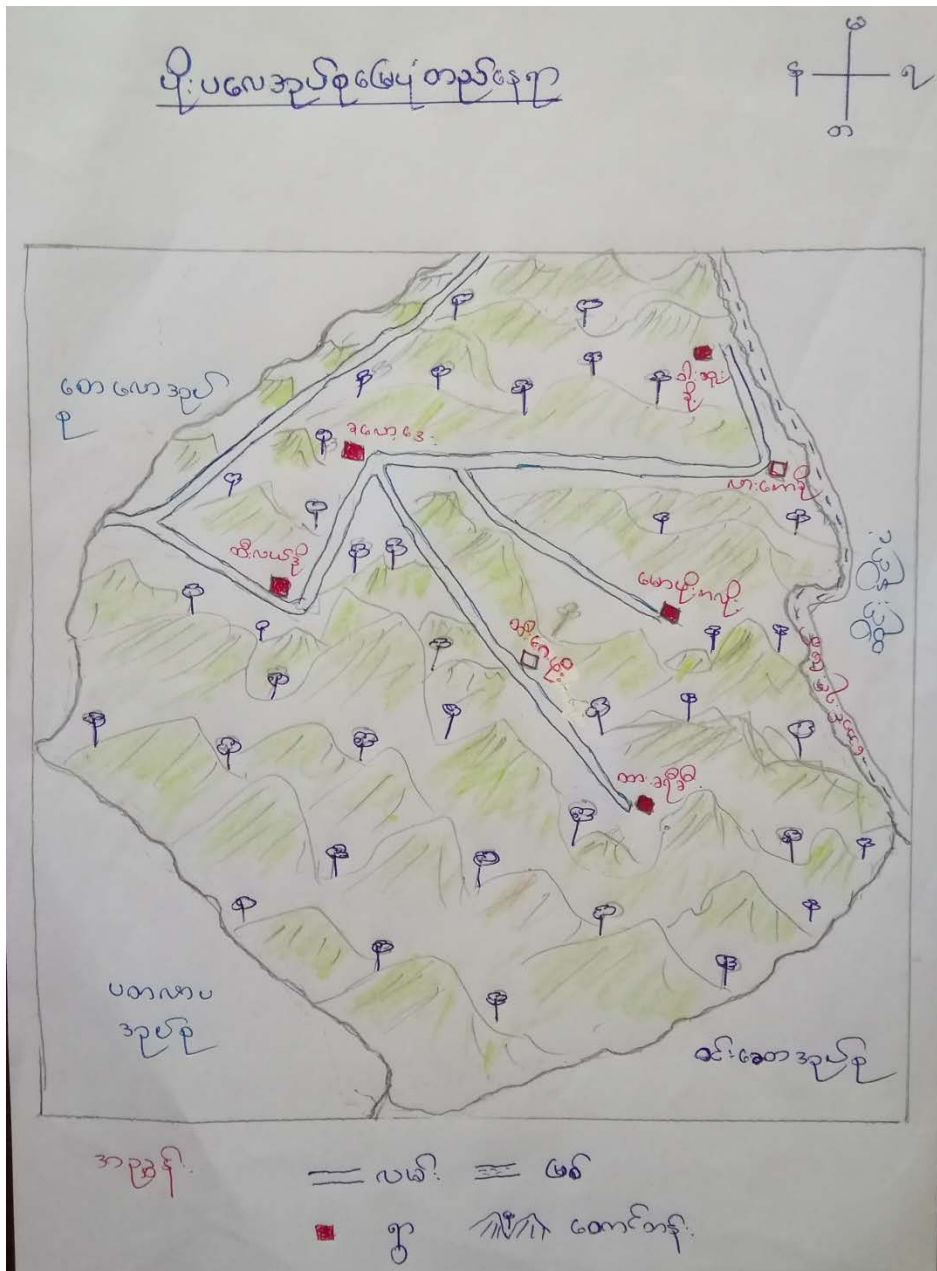

၃။ အုပ်စုတွင်ပါဝင်သော ကျေးရွာများစာရင်း

- ၁။ ခလော့ဒေး
- ၂။ ထီးလယ်ဒို
- ၃။ ထီးဂေဖိုး
- ၄။ ထားခရီခီး
- ၅။ မောဖိုးကလိုး
- ၆။ လားကောဆို

၄။ ကျေးရွာအခြေခံအချက်အလက်များ (ကျေးရွာသမိုင်းကြောင်း)

ကျေးရွာအုပ်စု = ပို့ပလေ
 ကျေးရွာ = ထီးဂေဖို

ထီးဂေဖို-ကျေးရွာသမိုင်းကြောင်း

ထီးဂေဖို-ကျေးရွာသည် ၁၇၆၅ နှစ်တွင်ရွာသူ ၁၁၁၁ များထီးဂေဖို-ချောင်း အနီး အနားတွင် လာရောက်နေထိုင်ကြပြီး ထီးဂေဖို-ချောင်း ချိုးရင်းသောက် ရင်း၌ ထီးဂေဖို-ရွာဖြစ် လာရပါသည်။ ၁၇၈၀ နှစ်တွင် နိုင်ငံရေး ပထမဦးဆုံးဖြစ်သောကြောင့် ရွာသူ ၁၁၁၁ များကားလွတ် ဖွဲ့စည်း ထွက်ပြေး နေထိုင်ခဲ့ ရပါသည်။

၁၇၈၈-၈၉ နှစ်များတွင် ဗြိတိသျှတို့က ဖြစ်ပေါ်စေခဲ့သော စစ်ပစ်ခတ်မှုများ ဖြစ်သောကြောင့် ရွာ သူ ၁၁၁၁ များ နှစ်ခု ချီဖြိုကပ်ကွဲတစ်ပြား ဖြစ်နေရပါသည်။ အဘယ့်ကြောင့်ဆိုသော် ရွာသူ ၁၁၁၁ များသည် မိသားစုအလိုက် ရွာ မှာမနေချေ၍ ဟိုတောင်တစ်ခု ဒီတောင် တစ်ခု ဖြစ်၍ ဖြောင်းနေထိုင်ခဲ့ရပါသည်။ ၂၀၀၄-၂၀၀၅ ခုနှစ်များတွင် နိုင်ငံရေး တဖြည်းဖြည်းတည်း ငြိမ်သက်ပြီး ရွာသူရွာသားများလဲ ထီးဂေဖို ရွာသို့ ပြန်လာနေထိုင်ကြပါသည်။ ထိုနောက် ထီး ဂေဖို-ကျေးရွာသို့ ပြန်လာနေထိုင်ကြသူများသည် ထီးဂေဖို-ချောင်းကို ချစ်မြတ် နှိုးသူများဟု အမည်တွင်ကြသည်။ ထိုရွာသူရွာသားများသည် စီးပွားရေး အဆင်မပြေသော်လည်း ရိုးသား သော ဘဝကို ပိုင်ဆိုင်ကြပြီး တစ်နေ့လုပ်တစ်နေ့စား စောင့်ယာလုပ်ငှားသာလုပ်ကိုင်ကြသည်။

ထီးဂေဖို-ကျေးရွာသည် ဒဂုံမြို့နယ် (၂၅) ခုသာ ရှိသော်လည်း စည်းလုံးညီညွတ်ကြ ပြီး ရိုးသားကြီးစားကြသူများဖြစ်ကြသည်။ အချို့ မိသားစု များမှာ အဆင်မပြေ နှိုး သာသမီး ထဲမှာ တစ်ယောက် ဖြစ်နေနှစ်ယောက် ဖြစ်နေထိုင် ထိုင် နိုင်ငံအုပ် သွားရောက် လုပ်ကိုင်ကြသော်လည်း ထီးဂေဖို-ရွာသည် ဒေါ်နုတောင်ထိပ်တွင် တည်ရှိသည်။ အကျောက် ယာချင်ကြသော်လည်း အကို မောင်နှမများ ထီးဂေဖို-ရွာမှ လျှောက်၍ စွာဖြိုဆိုပါသည်။

ပြုစုသူ - စိန်မာ
 စောကမယ် (ရွာသူကြီး)

၅။ လူထုပူးပေါင်းပါဝင်သော လူမှုဆန်းစစ်ခြင်းနှင့် အကဲဖြတ်ခြင်းလုပ်ငန်းစဉ် အကျဉ်းချုပ်ဇယား

စဉ်	အသုံးပြုခဲ့သော PRA tools များ	ဦးတည်အုပ်စုများ	အစဉ်အစား		အဓိကဆွေးနွေးချက်များ
			ကျား	မ	
၁	ကျေးရွာအရင်းအမြစ်ပြမြေပုံ (Social Map)	ရပ်မိရပ်ဖ၊ ကော်မတီဝင်များ၊ ကျေးရွာလူထုအားလုံး။	၈	၉	အခြေခံအဆောက်အဦများလမ်းပန်းဆက်သွယ်ရေးအခြေအနေ၊ လယ်ယာမြေများ၊ ကျေးရွာရှိသဘာဝအရင်းအမြစ်များ။
၂	ရာသီခွင်ပြပြကွဲဒီဇိုင်း (Seasonal Cleander)	ကော်မတီဝင်များ၊ အမျိုးသား/အမျိုးသမီးဆင်းရဲနွမ်းပါးသူများ။	၈	၉	စိုက်ပျိုး၊ ရိတ်သိမ်းကာလ (တောင်ယာ၊ လယ်ယာ)၊ စီးပွားရေး၊ ပင်ငွေရရှိမှု၊ ပွဲတော်ချိန်၊ ရာသီဥတု၊ ကျန်းမာရေးဆိုင်ရာရေရရှိမှု။
၃	ဥစ္စာနေကြွယ်ဝမှုပြဇယား (Wealth Ranking)	ချမ်းသာ၊ အလယ်အလတ်၊ နွမ်းပါးစသော အုပ်စုများ	၈	၉	ကျေးရွာလူမှုစီးပွားရေးအခြေအနေကိုခွဲခြားသတ်မှတ်နိုင်ရေးအတွက် အခြေခံစံနှုန်းများသတ်မှတ်ရန် လူထုအားလုံးသဘောတူသတ်မှတ်ခြင်း။
၄	ကျား၊မ ပင့်ကူအိမ်သုံးသပ်ခြင်း (Cob Web)	ကျေးရွာရှိအမျိုးသားနှင့်အမျိုးသမီး များ	၈	၉	အမျိုးသားနှင့်အမျိုးသမီးများတန်းတူအခွင့်အရေးရရှိမှုနှင့်မရရှိသည့်အကြောင်း အရင်းများကိုဖော်ထုတ်ဆွေးနွေးခြင်း။
၅	အရင်းအမြစ်အသုံးချမှုပုံစံပြဇယား (Asset Mapping)	ကျေးရွာလူထုအားလုံး။	၈	၉	ကျေးရွာရှိသဘာဝအရင်းအမြစ်များနှင့်လူမှုဆိုင်ရာအရင်း အမြစ်များအားမည်သူကအသုံးပြုပြီးမည်သူကထိန်းချုပ်ထားရှိခြင်း
၆	အဖွဲ့အစည်းချိတ်ဆက်မှုပြဇယား (Veen Diagram)	ကျေးရွာအုပ်ချုပ်ရေးအဖွဲ့၊ ကျေးရွာဖွံ့ဖြိုးရေးလုပ်ဆောင်နေသည့်အဖွဲ့၊ ကျေးရွာလူထု	၈	၉	ကျေးရွာအတွင်းရှိအဖွဲ့အစည်းများနှင့်မည်သို့သော လုပ်ငန်းများအတွက်မည်သည့်အဖွဲ့များနှင့်ချိတ်ဆက်လုပ်ကိုင်ဆောင်ရွက်မှုရှိခြင်း။
၇	ကျေးရွာအခြေခံအချက်အလက် (PC 1)	အမျိုးသား၊ အမျိုးသမီးနှင့်ကျေးရွာလူထုအားလုံး	၈	၉	အိမ်ခြေ၊ လူဦးရေ၊ လူမျိုး၊ ဘာသာစသော ကျေးရွာ အခြေခံအချက်အလက်များဖော်ထုတ်ခြင်း။
၈	အခက်အခဲများ၊ မျှော်မှန်းချက်များ၊ ကျေးရွာဖွံ့ဖြိုးရေးဦးစားပေးလုပ်ငန်းများဖော်ထုတ်ခြင်း။ (PC 3)	အမျိုးသား၊ အမျိုးသမီးနှင့်ကျေးရွာလူထုအားလုံး	၈	၉	ကျေးရွာတွင်းရင်ဆိုင်နေရသော အခက်အခဲများ၊ ကျေးရွာလူထု၏ မျှော်မှန်းချက်များ၊ ကျေးရွာဖွံ့ဖြိုးရေးအတွက်ဦးစားပေးလုပ်ငန်းများဖော်ထုတ်နိုင်ရန်။

၆။ ကျေးရွာဖွံ့ဖြိုးရေးအစီအစဉ်အတွက်အသုံးပြုခဲ့သော PRA tools
တစ်ခုချင်းစီအတွက် သုံးသတ်ချက်များ

၁။ ကျေးရွာလူမှုရေးနှင့်အရင်းအမြစ်ပြမြေပုံ (Social Map)



လူမှုရေး-အရင်းအမြစ် ဖော်ပြချက် အကျဉ်းချုပ်

အုပ်စု - ပါပဝေ

ကျေးဇူး - ထီးဂေဖျို

၁။ ယခုရေးဆွဲသော ဖော်ပြချက်သည် ထီးဂေဖျို ကျေးဇူးရှိ အခြေခံ အဆောက်အ
ဦး အားလုံးပါဝင်သည်။ ကျေးဇူး၏ အစိတ်အပိုင်း အသက်မွေးဝမ်းကြောင်း ပြု
ငန်း မှာ တောင်ယာ ပြုစုရေး ဆောင်ရွက်သည်။ တစ်နိုင်တစ်ပိုင် ပြုစုရေး၊ မွေး
မြေးရေး ပြုစုရေး အနည်းငယ် ပြုစုနေကြောင်း သိရသည်။

၂။ တစ်ဦးချင်း ဖွဲ့စည်းကာ နည်းပညာ ပေးပို့ပေးပြီး သီးခြား ရေဆိုင်သော အုပ်စု
မရှိပါ။

၃။ အခြား မိမိတို့ အုပ်စုအား ပြုစုသော ရေပေးစနစ် အပူပေးစနစ် များလျှင်
အနည်းငယ် ရှိသည်။

၄။ ကျေးဇူး၏ အစိတ်အပိုင်း များမှာ စာသင်ကျောင်း သစ်၊ နှစ်စဉ် အစားအသုံး
ရေ ပေးပို့ပေးပြီး နှစ်စဉ် အစားအသုံး ရေပေးပို့ပေးခြင်း ဖြစ်သည်။

ရက်စွဲ - ၂၀-၅-၂၀၁၉

၃။ ဥစ္စာရေးကြွယ်ဝမှုပြဇယား (Wealth Ranking)

အုပ်စု - ပျံ့ပွား
 ဥစ္စာရေးကြွယ်ဝမှုပြဇယား - ၇၀၅ - ၂၈. 5. ၂၀၁၄
 ကျေးရွာ - ၀၀၆:၆၀၅

အဆင့်	သတ်မှတ်ချက်	အိမ်ထောင်စု အရေအတွက်	ရာခိုင်နှုန်း
အဆင့်မြေကွေ့အုပ်စု			
အလယ်အလတ် အုပ်စု	ဆိုင်ကယ်၊ ကျွဲ၊ နွား၊ ပါးကောင်၊ အောက်အိမ်၊ ဝက်၊ ပျဉ်ထောင်အိမ်၊ သွယ်စို	၂	၂၇%
အဆင့်မြေကွေ့အုပ်စု	ဝက်၊ ကုန်၊ ဝါးအိမ်ကန်စို	၁၉	၂၃%

ပါဝင်သူနံပါတ် - ကျွဲ - ၈
 မ - ၉

ဥစ္စာဓန ကွယ်လွန်မှု ရယူသော - ဆရာ့ စစ်ချက်ဆွေးနွေးချက်

အုပ်စု - ပုဂံပယ

ကျေးဇူး - ထီးဂေဖို

၁. ထီးဂေဖိုရှာသည် အိမ်ထောင်စု (၂၅) အိမ်ရှိသည်။ အထင်အရှား ဖွယ်ရာ တွင် မေ့လျော့သည်။ အသက်အတန်းမလျော်သော၊ မမေ့လျော့သော အုပ်စုများကို သုံးပုဂံပယ သတ်မှတ်ထားသည်။

၂. မမေ့လျော့သော အုပ်စုမှာ အိမ်ထောင်စုများ၏ (၁၈) အိမ်ရှိသည်။ အသက်အတန်းမလျော်သော အုပ်စု (၇) အိမ်ရှိသည်။ ပုဂံပယတွင် မေ့လျော့သော အိမ်ထောင်စု မရှိပါ။

၃. စဉ်ဆက်မပြတ် မမေ့လျော့ခြင်း အကြောင်း ရှင်းရှင်း မကင်းသော်လည်း သေဆုံးခြင်း၊ လမ်းပျက် ဆက်သွယ်ရေး မကင်းခြင်း၊ အလုပ်အကိုင် အခွင့်အလမ်း နည်းပါးခြင်း စသည့် အကြောင်း ရှိပါသည်။

ချက်စွဲ - ၂၈. ၅. ၂၀၁၇

၄။ ကျားမ ပင့်ကူအိမ်သုံးသပ်ခြင်း(Cob Web)

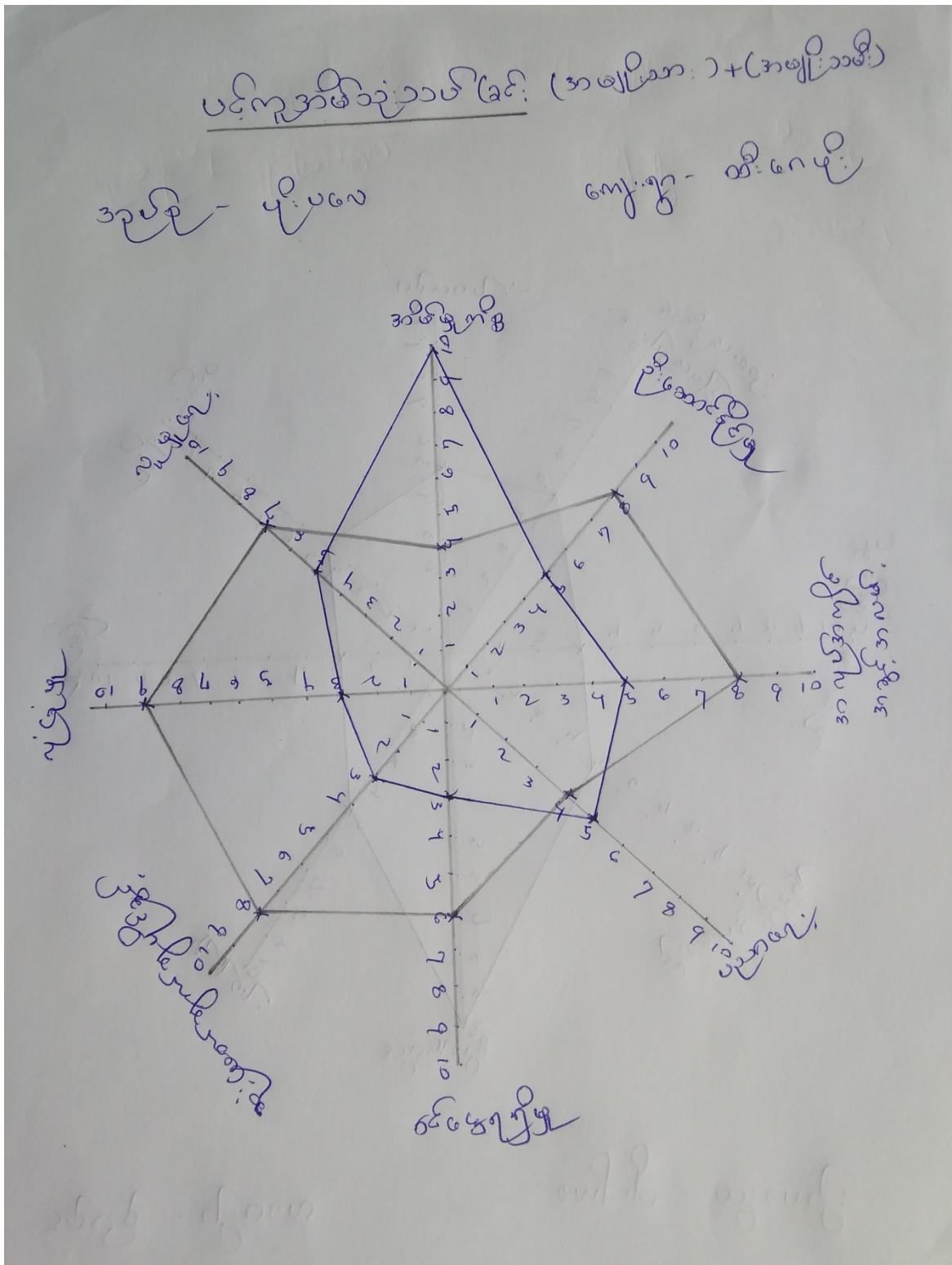

၅။ အရင်းအမြစ်အသုံးချမှုပုံစံပြဇယား(Asset Mapping)

အမျိုးသား ဝါးဂေမုဝါး
အမျိုးသမီး
အမျိုးသား + အမျိုးသမီး

အမျိုးသား	အမျိုးသမီး	အမျိုးသား + အမျိုးသမီး
♂	♀	♂♀
သစ်တော	ယက်ကန်	စာသင်ကျောင်း
ကွမ်းပင်		ရေအိုင်ကန်
		ပယ်ကွင်း
		တောင်ယာ
		ပမာ
		စမ်းချောင်း

ပို့ဒေသစီမံကိန်းဌာန
၁၉၉၅

အရင်းအမြစ်အသုံးချမှုပုံစံပြဇယား

အမျိုးသား ဝါးဂေမုဝါး
အမျိုးသမီး
အမျိုးသား + အမျိုးသမီး

အမျိုးသား	အမျိုးသမီး	အမျိုးသား + အမျိုးသမီး
♂	♀	♂♀
သစ်တော	ယက်ကန်	ကျောင်း
ကွမ်းပင်		ရေအိုင်ကန်
		ပယ်ကွင်း
		ပမာ
		စမ်းချောင်း
		တောင်ယာ

ပါဝင်သူများ - ကျား - ၈ မ - ၅
 ဖြစ်စဉ် - ၂၈.၅.၂၀၁၅

ကျေးဇူးတင်အောင်ကျေးဇူးတင်အောင် အစာအဖွဲ့အစည်း

အစာအဖွဲ့ - ဗိုလ်လေ

ကျေးဇူး - ထီးဂေဗို

ကျေးဇူးအဖွဲ့

ကျေးဇူး လေပ

 - ဥလူကီ

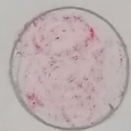
 - ဧ. K.N. W

 - လူငယ်အဖွဲ့

 - ဇော်ရှင်ထွေအဖွဲ့

 - ရေကန်ကန်

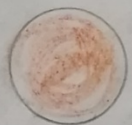
 - န. တ. လ

 - ကျွန်ုပ်တို့အဖွဲ့

အဖွဲ့အစည်း၊ ချိတ်ဆက်မှုဆိုင်ရာ စာရွေးဖွဲ့ခြင်း

အငယ်စား - ပုဂံပလေ

ကျေးဇူး - ဆီဂေဖို

- ကျေးဇူးအတွင်းရှိ ဖွဲ့စည်းထားသော အဖွဲ့အစည်း (၄) ဖွဲ့ရှိသည်။ ယင်းအဖွဲ့အစည်း (၄) ဖွဲ့ရှိပါသည်။
- ရှာတွင်းအဖွဲ့အစည်းများမှာ ကျေးဇူးလူကြီး၊ ကျောင်းကော်မတီ၊ ရေကော်မတီနှင့် ဂေါပကအဖွဲ့တို့ဖြစ်သည်။
- ယင်းအဖွဲ့အစည်းများမှာ K.M.U, KDHW, မိခင်နှင့်ကလေးစောင့်ရှောက်ရေး၊ ကျွန်ုပ်တို့အဖွဲ့တို့ဖြစ်သည်။
- ကျေးဇူးအတွင်း ချိတ်ဆက်မှုအားကောင်းသော အဖွဲ့များမှာ ကျေးဇူးလူကြီးနှင့် ကျောင်းကော်မတီတို့ဖြစ်သည်။
- ရှာတွင်း ချိတ်ဆက်မှုအားကောင်းသော ယင်းအဖွဲ့များမှာ မိခင်နှင့်ကလေးစောင့်ရှောက်ရေးအဖွဲ့၊ ဆီဂေဖို၊ ကျွန်ုပ်တို့အဖွဲ့များမှာ ချိတ်ဆက်မှုအားနည်းသည်။

ရက်စွဲ - ၂၈. ၅. ၂၀၁၉

၇။ ကော်မတီဝင်များရွေးချယ်ခြင်းနှင့် ကျေးရွာဖွံ့ဖြိုးရေးအစီအစဉ် ဆောင်ရွက်မှုမှတ်တမ်း



၈။ ကျေးရွာအချက်အလက်များ(PC 1)

ပုံစံ - ၀ - ၁ ကျေးရွာအခြေခံအချက်အလက်များ (Form PC 1)

လမ်းညွှန်ချက်၊ ကျေးရွာတစ်ရွာသို့ ပထမဆုံးမိတ်ဆက်ရေး၊ သွားရောက်သောအခါ လူထုစည်းရုံးရေးမှူးသည် ကျေးရွာ ခေါင်းဆောင်များအား ကျေးရွာအချက်အလက်များကို မေတ္တာရ ဝိသိန် တောင်းခံရသည်။ ဤအချက်အလက်များကို ဝိသိန်ရုံး မိတ်ဆက်အစည်းဝေးပတ်ိုင်မီတောင်းခံရမည်။ ဝိသိန်ရုံးမိတ်ဆက်အစည်းဝေးတွင် လူထုစည်းရုံးရေးမှူးသည် ဤအချက်အလက် များအား ဝေဖန်ပြောဆို ပုံနှိပ်ကန်အောင်ပြုလုပ်ရမည်။ ပြီးနောက်တွင် လူထုစည်းရုံးရေးမှူးမှ သတင်းအချက်အလက်ထဲသို့ Tablets မှ တဆင့် ဖြည့်သွင်းရမည်။

ကျေးရွာခေါင်းဆောင် အမည် ဦးကျယ်	ကျေးရွာခေါင်းဆောင်၏ ဖုန်းနံပါတ် ၀၉၆၁၇၈၄၆၇၄	လူထုစည်းရုံးရေးမှူး၏ အမည် ခေါင်ကျော်သိန်း
ပြည်နယ်၊ တိုင်းဒေသကြီး၊ ကျေးရွာအုပ်စု မန္တလေး၊ မြို့နယ်	ကျေးရွာအုပ်စု မြို့နယ်	ကျေးရွာ ထီးဂေါ့

က။ လူဦးရေ

လူမျိုးစု	အိမ်ထောင်စု အရေအတွက်	ကိုးကွယ်သည့်ဘာသာ	အိမ်ထောင်စု အရေအတွက်
လူမျိုးစု (၁) ဗမာ	၇၆	ဘာသာ (၁) ဗုဒ္ဓ	၇၆
လူမျိုးစု (၂) -----		ဘာသာ (၂) -----	
လူမျိုးစု (၃) -----		ဘာသာ (၃) -----	
လူမျိုးစုရော -----		ဘာသာရော -----	
အခြား	အရေအတွက်		
ပသန်စွမ်းသူများ	၇		
သက်ကြီးရွယ်အိုများ (၆၅ နှစ် နှင့် အထက်)	၆		
စစ်ဘေးရှောင်			

	အမျိုးသား (အရေအတွက်)	အမျိုးသမီး (အရေအတွက်)
လူဦးရေ		
လူမျိုးစု (၁) ဗမာ	၆၃	၇၆
လူမျိုးစု (၂) -----		
လူမျိုးစု (၃) -----		
အခြား		
အိမ်ထောင်စုဦးစီး	၇၃	၃

	အမျိုးသား(အရေအတွက်)	အမျိုးသမီး(အရေအတွက်)	စုစုပေါင်းအရေအတွက်
လူဦးရေ			
လူမျိုး (၁) မြောက်	83	76	159
လူမျိုး (၂) -----			
လူမျိုး (၃) -----			
အခြား			
အိမ်ထောင်ဦးစီး	23	3	26

(ခ) အခြေခံအဆောက်အအုံ အသုံးအဆောင်များ

စာသင်ကျောင်း	အမှတ် ခြံပိ	ကျန်းမာရေး	အမှတ် ခြံပိ	ဘာသာရေးအဆောက် အအုံများ	အမှတ် ခြံပိ
အထက်တန်းကျောင်း	<input type="checkbox"/>	ဆေးရုံ	<input type="checkbox"/>	စေတီ	<input type="checkbox"/>
အလယ်တန်းကျောင်း	<input type="checkbox"/>	ကျန်းမာရေးဌာန	<input type="checkbox"/>	ဘုန်းကြီးကျောင်း	<input type="checkbox"/>
မူလတန်းကျောင်း	<input checked="" type="checkbox"/>	ကျန်းမာရေးဌာနခွဲ	<input type="checkbox"/>	ဟိန္ဒူဘုရားကျောင်း	<input type="checkbox"/>
မူကြိုကျောင်း	<input type="checkbox"/>	ဆေးပေးခန်း	<input type="checkbox"/>	ခရစ်ယာန်ကျောင်း	<input type="checkbox"/>
အခြား	<input type="checkbox"/>	အခြား	<input type="checkbox"/>	ဗလီ	<input type="checkbox"/>
				အခြား	<input type="checkbox"/>
မှတ်ချက် ကျွန်ုပ်တို့အဖွဲ့အစည်း ကျောင်း		မှတ်ချက် မရှိ		မှတ်ချက် မရှိ	

(ဂ) ကျွမ်းကျင်သူများမှတ်တမ်း (ကျေးရွာတွင်နေထိုင်သော သို့မဟုတ် တခြားရွာမှလာရောက်သောကျွမ်းကျင်သူများ)

(၁) စာသင်ကျောင်း			(၂) ကျန်းမာရေး			(၃) လက်မှုပညာရှင်		
	ရွာတွင်နေထိုင်သူ	အခြားရွာမှလာသူ		ရွာတွင်နေထိုင်သူ	အခြားရွာမှလာသူ		ရွာတွင်နေထိုင်သူ	အခြားမှလာသူ
မူလတန်းပြဆရာ/မ	<input type="checkbox"/>	<input checked="" type="checkbox"/>	ဆရာဝန်	<input type="checkbox"/>	<input type="checkbox"/>	လက်သမား	<input type="checkbox"/>	<input type="checkbox"/>
အထက်တန်းပြဆရာ/မ	<input type="checkbox"/>	<input type="checkbox"/>	လက်ထောက်ကျန်းမာရေးမှူး	<input type="checkbox"/>	<input type="checkbox"/>	ပန်းရံ	<input type="checkbox"/>	<input type="checkbox"/>
အလယ်တန်းပြဆရာ/မ	<input type="checkbox"/>	<input type="checkbox"/>	အမျိုးသမီးကျန်းမာရေးဆရာမ	<input type="checkbox"/>	<input type="checkbox"/>	လျှပ်စစ်ကျွမ်းကျင်၊ ဖိသမား	<input type="checkbox"/>	<input type="checkbox"/>
မူကြိုဆရာ/မ	<input type="checkbox"/>	<input type="checkbox"/>	သားဖွားဆရာမ	<input type="checkbox"/>	<input type="checkbox"/>	ရေပိုက်သွယ်သူ	<input type="checkbox"/>	<input type="checkbox"/>
အခြား	<input type="checkbox"/>	<input type="checkbox"/>	ပြည်သူ့ကျန်းမာရေးလုပ်သား	<input type="checkbox"/>	<input type="checkbox"/>	စက်ပြင်ဆရာ	<input type="checkbox"/>	<input type="checkbox"/>
မှတ်ချက်				မှတ်ချက်				
				၆၅	၆၅			

(ဃ) ကျေးရွာသို့ ရောက်ရှိနိုင်သည့်လမ်းအခြေအနေ / ကျေးရွာတစ်ရွာသည် ၎င်း၏ကျေးရွာအုပ်စုနှင့် ဆက်သွယ်ထားသော လမ်းအခြေအနေ (အောက်ပါတို့ကိုပိုင်းပါ)

- ကျောက်ကြမ်းလမ်း ကတ္တရာလမ်း ကွန်ကရစ်လမ်း မော်တော်ဆိုင်ကယ်လမ်း
- ကျောက်ခင်းလမ်း မြေသားလမ်း လူသွားလမ်း အခြား _____

(င) ကျေးရွာဖွံ့ဖြိုးမှုစီမံချက်

- (၁) လူထုဗဟိုပြုစီမံကိန်းမစတင်မှီ ဤကျေးရွာတွင်ကျေးရွာဖွံ့ဖြိုးမှု စီမံချက်ရှိခဲ့ပါသလား? ပိုင်းပါ
 - (၂) ရှိခဲ့ပါလျှင် ဤစီမံချက်ကို မည်သည့် ခုနှစ်တွင်ပြင်ဆင်ခဲ့ပါသနည်း? ရရှိသည်/မရှိပါ/မသိပါ
 - (၃) ဤစီမံချက်ကို မြို့နယ်မှအတည်ပြုခဲ့ပါသလား? နှစ်-----/မသိပါ
- ၂၀၁၆ ပြုခဲ့ပါသည်/မပြုခဲ့ပါ မသိပါ

(စ) ခရီးအကွာအဝေး

၇.၅ km

(၁) ဤကျေးရွာ၏ပဟိုမှ၎င်းကျေးရွာအုပ်စု၏ပဟိုအထိခရီးမိုင်မည်မျှကွာဝေးသနည်း? မိုင်-----/မသိပါ

(၂) ဤကျေးရွာမှ ၎င်းကျေးရွာအုပ်စုပဟိုအထိသွားလာရာတွင်ကြာမြင့်သည့်အချိန်။

ခြောက်သွေ့ရာသီတွင်ကြာချိန် ၇၀ မိနစ် -----ထော်လာဂျီ/မော်တော်ဆိုင်ကယ်/ခြေလျင်/လား/မော်တော်ဘုတ်/

အခြား: -----

မိုးရာသီတွင်ကြာချိန် -----ထော်လာဂျီ/မော်တော်ဆိုင်ကယ်/ခြေလျင်/လား/မော်တော်ဘုတ်/

အခြား: ၄၅ မိနစ်

(ဆ) ပတ်ဝန်းကျင်ဆိုင်ရာသဘာဝဘေးအန္တရာယ်

ဤကျေးရွာတွင်ရေကြီးခြင်းကဲ့သို့ သဘာဝဘေးအန္တရာယ်ကျရောက်ဖူးခြင်း ရှိပါသလား။

မရှိပါ ရှိပါသည် ရှိလျှင်ဖော်ပြပါ-----

(ဇ) ကျေးရွာတွင် ဖွဲ့စည်းထားသော အဖွဲ့အစည်းများ

လူထုပဟိုပြုစီမံကိန်းမတိုင်မီ ဤကျေးရွာတွင် ကျေးရွာဖွံ့ဖြိုးရေးအတွက် အစိုးရ(သို့)ရွာသားများကိုယ်တိုင်(သို့) စီမံကိန်းတစ်ခုခုမှ ဖွဲ့စည်းထားသည့် အဖွဲ့အစည်းများရှိပါသလား။

(၁) ----- မရှိပါ

(၂) -----

(ဈ) အထွေထွေအုပ်ချုပ်ရေး ဦးစီးဌာန (GAD) မှ မှတ်တမ်းတင်ထားခြင်း

ဤကျေးရွာသည် အထွေထွေအုပ်ချုပ်ရေး ဦးစီးဌာန (GAD) မှ မှတ်တမ်းတင်ထားမှု ရှိပါသလား။

မရှိပါ ရှိပါသည်

ကျေးရွာခေါင်းဆောင်

အမည် - ဦးစောမယ်

လက်မှတ် မယ် နေ့စွဲ ၂၁. ၅. ၂၀၁၉

လူထုစည်းရုံးရေးမှူး ၆၈၁၁၇၆၆၈၈ အမည် ၆၈၁၁၇၆၆၈၈

လက်မှတ် Zaw နေ့စွဲ ၂၁. ၅. ၂၀၁၉

၉။ စီမံကိန်းစက်ဝန်းအချိန်ဇယား(PC 2)

ပုံစံ - ၈၂ - စီမံကိန်းစက်ဝန်းအချိန်ဇယား (PC 2)

လမ်းညွှန်ရှက်၊ သက်ဆိုင်ရာလူထုစည်းရုံးရေးမှူး၊ လက်ထောက်နည်းပညာမှူးများမှ စီမံကိန်းစက်ဝန်းအဆင့်တစ်ခုစီပြီးစီးတိုင်းကျေးရွာနှင့် ကျေးရွာအုပ်စုအတွက်ဤစံကိန်းပြည့်သွင်းရမည်။

စည်းရုံးရေးမှူး/လက်ထောက်နည်းပညာရေးမှူးဝန်ထမ်း အမည် - **ဒွိ.စောမောင်သက်ဦး**

နေ့စွဲ **၁၆.၆.၂၀၂၁** စက်ဝန်းအားအမှတ်ဖြစ်ပါ စက်ဝန်း(၁) စက်ဝန်း(၂) စက်ဝန်း(၃) စက်ဝန်း(၄)

ပြည်နယ်/တိုင်း **ကချင်** မြို့နယ် **ညိုပင်စာ** ကျေးရွာအုပ်စု **ညိုပင်စာ** ကျေးရွာ **ဒွိ.စောမောင်**

စီမံကိန်းဆောင်ရွက်မှုအဆင့်များ	နေ့စွဲ		အစည်းအဝေးတွင်တက်ရောက်သူအရေအတွက်					
	စတင်သည့်နေ့	ပြီးဆုံးသည့်နေ့	အမျိုးသား	အမျိုးသမီး	အိမ်ထောင်စု	လူမျိုးစုံတက်ရောက်သူ အရေအတွက် နှင့် လူမျိုးစုအမည်	အိမ်ထောင်စုပေါင်း	အိမ်ထောင်စု %
၁။ ကျေးရွာစီမံကိန်း မိတ်ဆက်အစည်းအဝေး	၁၆.၆.၂၀	၁၆.၆.၂၀	၁၀	၁၆	၂၆	၂၆ ၁၀၀၀ (ကချင်)	၂၆	
၂။ ကျေးရွာဖွံ့ဖြိုးရေး စီမံချက်ရေးဆွဲခြင်း အစည်းအဝေး	၁၆.၆.၂၀	၁၆.၆.၂၀	၁၀	၁၆	၂၆	၂၆ ၂၀၀၀ (ကချင်)	၂၆	
၃။ ကျေးရွာအုပ်စု လုပ်ငန်းဆုံးဖြတ်ချက်ချသည့်အစည်းအဝေး								
၄။ မြို့နယ်အဆင့်စီမံကိန်းရေးဆွဲရေးနှင့် အကောင်အထည်ဖော်ရေးကော်မတီ၏ စီမံကိန်း သုံးသပ်မှုအစည်းအဝေး			မလို	မလို	မလို	မလို		

၁၀။ ကျေးရွာဖွံ့ဖြိုးရေးဦးစီးဌာန (PC 3)

ပုံစံ - ၀-၃ ကျေးရွာဖွံ့ဖြိုးရေး ဦးစီးဌာနအစီအစဉ် (Form PC 3)

လမ်းညွှန်ချက်၊ အဆင့်(၃)ကျေးရွာဖွံ့ဖြိုးရေးအစီအစဉ်အစီအစဉ်အောက်တွင် ကျေးရွာဖွံ့ဖြိုးရေးအစီအစဉ်အောက်တွင် အထောက်အကူပြု ကော်မတီသည် လူထုစည်းရုံးရေးမှူးအကူအညီဖြင့် ဤပုံစံကိုပြည့်စုံအောင် ဖြည့်သွင်းရမည်။	
လူထုစည်းရုံးရေးမှူး/ဝန်ထမ်း အမည်	စော သန်း မြတ်
နေ့စွဲ	၂၅.၆.၂၀၁၇
<input checked="" type="checkbox"/> စက်ဝန်းအား အမှတ်ခြစ်ပါ (V) <input type="checkbox"/> စက်ဝန်း(၁) <input type="checkbox"/> စက်ဝန်း(၂) <input type="checkbox"/> စက်ဝန်း(၃) <input type="checkbox"/> စက်ဝန်း(၄)	
ပြည်နယ်/တိုင်း	မာရိုင်
မြို့နယ်	မြို့နယ်
ကျေးရွာအုပ်စု	ပျံပလေး
ကျေးရွာ	အိမ်ကန်

က။ အခက်အခဲအတားအဆီးများအားဆွေးနွေးခြင်း - ယခုလက်ရှိအခြေအနေတွင် ဤကျေးရွာဖွံ့ဖြိုးတိုးတက်ရေးအတွက် အဓိကအခက်အခဲအတားအဆီးများသည် မည်သည့်အခက်အခဲအတားအဆီးများဖြစ်ပါသနည်း။ (အမျိုးသား/သမီး အနည်းဆုံးအခက်အခဲ ၅ ခုစီဖော်ပြပါ)

အုပ်စုခွဲ၊ ဆွေးနွေးမှုများမှ တင်ပြသောအခက်အခဲအတားအဆီးများ	
အိမ်ကန်၊ အိမ်ကန်၊ အိမ်ကန်၊ အိမ်ကန်	<input type="checkbox"/> ကျား <input type="checkbox"/> မ <input type="checkbox"/> ကျား+မ
အိမ်ကန်၊ အိမ်ကန်၊ အိမ်ကန်၊ အိမ်ကန်	<input type="checkbox"/> ကျား <input type="checkbox"/> မ <input type="checkbox"/> ကျား+မ
အိမ်ကန်၊ အိမ်ကန်၊ အိမ်ကန်၊ အိမ်ကန်	<input type="checkbox"/> ကျား <input type="checkbox"/> မ <input type="checkbox"/> ကျား+မ
အိမ်ကန်၊ အိမ်ကန်၊ အိမ်ကန်၊ အိမ်ကန်	<input type="checkbox"/> ကျား <input type="checkbox"/> မ <input type="checkbox"/> ကျား+မ
အိမ်ကန်၊ အိမ်ကန်၊ အိမ်ကန်၊ အိမ်ကန်	<input type="checkbox"/> ကျား <input type="checkbox"/> မ <input type="checkbox"/> ကျား+မ

ခ။ မျှော်မှန်းခြင်း- နောင်လာမည့် (၅) နှစ် အတွင်း ကျေးရွာဖွံ့ဖြိုးရေး မျှော်မှန်းချက်များအား တင်ပြပါ။

အုပ်စုခွဲ၊ ဆွေးနွေးမှုများမှ တင်ပြသောအခက်အခဲအတားအဆီးများ	
အိမ်ကန်၊ အိမ်ကန်၊ အိမ်ကန်၊ အိမ်ကန်	<input type="checkbox"/> ကျား <input type="checkbox"/> မ <input type="checkbox"/> ကျား+မ
အိမ်ကန်၊ အိမ်ကန်၊ အိမ်ကန်၊ အိမ်ကန်	<input type="checkbox"/> ကျား <input type="checkbox"/> မ <input type="checkbox"/> ကျား+မ
အိမ်ကန်၊ အိမ်ကန်၊ အိမ်ကန်၊ အိမ်ကန်	<input type="checkbox"/> ကျား <input type="checkbox"/> မ <input type="checkbox"/> ကျား+မ
အိမ်ကန်၊ အိမ်ကန်၊ အိမ်ကန်၊ အိမ်ကန်	<input type="checkbox"/> ကျား <input type="checkbox"/> မ <input type="checkbox"/> ကျား+မ
အိမ်ကန်၊ အိမ်ကန်၊ အိမ်ကန်၊ အိမ်ကန်	<input type="checkbox"/> ကျား <input type="checkbox"/> မ <input type="checkbox"/> ကျား+မ

၈။ လူထုစီမံကိန်း၏ လာမည့် (၄) နှစ်အတွက် အကျုံးဝင်သော ဦးစားပေး ဖွံ့ဖြိုးတိုးတက်မှု လုပ်ငန်း အစီအစဉ်များအားဖော်ပြပါ။

ဦးစားပေး အဆင့် သတ်မှတ်ချက်	ကျေးရွာအတွက် ဦးစားပေး ဖွံ့ဖြိုးတိုးတက်မှု လုပ်ငန်းစဉ်များ	အဆိုပြုသူ (အမျိုးသားများ/ အမျိုးသမီးများ/ အမျိုးသား+ အမျိုးသမီး)	အခန်းကဏ္ဍ	ခန့်မှန်း ကုန်ကျစရိတ်	အကျိုးခံစားခွင့်ရှိသူခန့်မှန်းခြေအရေအတွက်		
					ကျား	မ	ပေါင်း
၁	ဆွဲယူ ဖိ	n + ၀			၈၃	၇၆	၁၅၉
၂	ရေပျက်၊ ရေဖျက်မှု	n + ၀			၈၃	၇၆	၁၅၉
၃	စာသင်ကျောင်း ဆွဲယူ	n + ၀			၈၃	၇၆	၁၅၉
၄	ဖွံ့ဖြိုး စာအုပ်	n + ၀			၈၃	၇၆	၁၅၉
၅	ကျွေးမွေးခြင်းစဉ်	n + ၀			၈၃	၇၆	၁၅၉
	၆- ကျေးလက် ဖွံ့ဖြိုး	n + ၀			၈၃	၇၆	၁၅၉

၉။ လူထုစီမံကိန်း၏ လာမည့် (၄) နှစ်အတွက် အကျုံးမဝင်သော ဦးစားပေး ဖွံ့ဖြိုးတိုးတက်မှု လုပ်ငန်း အစီအစဉ်များအားဖော်ပြပါ။

အဆင့်	ကျေးရွာအတွက် ဦးစားပေး ဖွံ့ဖြိုးတိုးတက်မှု လုပ်ငန်းစဉ်များ	အဆိုပြုသူ (အမျိုးသားများ/ အမျိုးသမီးများ/ အမျိုးသား+ အမျိုးသမီး)	အခန်းကဏ္ဍ
၁			
၂			
၃			
၄			
၅			

ခေါင်းဆောင်၊ ကျေးရွာစီမံကိန်းအထောက်အကူပြုကော်မတီမှအတည်ပြုသည်။

အမည် စောကျော်မောင် လက်မှတ် ----- နေ့စွဲ -----

ပုံစံ - ၀-၃ ကျေးရွာခွဲ၊ မြို့ရေး ဦးစားပေးအင်္ဂါအစဉ် (Form PC 3)

လယ်ဧကပိုင်ရှင် အဆင့်(၃)ကျေးရွာပျက်မှန်းချက်အစည်းအဝေးဦးဆုံးသောအခါ ကျေးရွာပိတ်ကိန်း အထောက်အကူပြု ကော်မတီသည် လူထုစည်းရုံးရေးမှူးအကူအညီဖြင့် ဤပုံစံကိုပြည့်စုံအောင် ဖြည့်သွင်းရမည်။			
လူထုစည်းရုံးရေးမှူး/ဝန်ထမ်း အမည်	ဒေါ်စောစောဝင်းဝင်း		
နေ့စွဲ	၀၈.၆.၂၀၂၀		
<input checked="" type="checkbox"/> စက်ဝန်း(၁) အမှတ်ဖြစ်ပါ (✓) <input type="checkbox"/> စက်ဝန်း(၀) <input type="checkbox"/> စက်ဝန်း(၂) <input type="checkbox"/> စက်ဝန်း(၃) <input type="checkbox"/> စက်ဝန်း(၄)			
ပြည်နယ်/တိုင်း	ပြည်နယ်	ကျေးရွာအုပ်စု	ကျေးရွာ
ကျွန်း	မြို့နယ်	မြို့နယ်	မြို့နယ်

က။ အခက်အခဲအတားအဆီးများအားဆွေးနွေးခြင်း - ယခုလက်ရှိအခြေအနေတွင်ကျေးရွာခွဲ၊ မြို့ရေးတိုးတက်ရေးအတွက် အဓိကအခက်အခဲအတားအဆီးများသည် မည်သည်များဖြစ်ပါသနည်း။ (အမျိုးသား/သမီး အနည်းဆုံးအခက်အခဲ ၅ ခုစီဖော်ပြပါ)

အုပ်စုခွဲ၊ ဆွေးနွေးမှုများမှ တင်ပြသောအခက်အခဲအတားအဆီးများ	
မိမိတို့လွယ်လျစ်လျူမရှိသောကြောင့် နှစ်နှစ်ခွဲ	<input type="checkbox"/> ကျား <input type="checkbox"/> မိန်းမ <input type="checkbox"/> + မ
ထဲတွင် များစွာ လာရောက် အခက်အခဲ ဖြစ်ပါသည်။	<input type="checkbox"/> ကျား <input type="checkbox"/> မိန်းမ <input type="checkbox"/> + မ
ဒေသခံတွင် ဆေးကုသမှု၊ စာမေးပွဲ၊ စာမေးပွဲ	<input type="checkbox"/> ကျား <input type="checkbox"/> မိန်းမ <input type="checkbox"/> + မ
အသင်းကျောင်း၊ မကောင်း၊ စာမေးပွဲ ကျင်းပရာ	<input type="checkbox"/> ကျား <input type="checkbox"/> မိန်းမ <input type="checkbox"/> + မ
ယာယီကျောင်း၊ စာမေးပွဲ ကျင်းပရာ	<input type="checkbox"/> ကျား <input type="checkbox"/> မိန်းမ <input type="checkbox"/> + မ
တတား၊ မရှိ ဖြစ်ပါ။ ရာခိုင်နှုန်းအရ	<input type="checkbox"/> ကျား <input type="checkbox"/> မိန်းမ <input type="checkbox"/> + မ
အခက်အခဲ ဖြစ်ပါသည်။	<input type="checkbox"/> ကျား <input type="checkbox"/> မိန်းမ <input type="checkbox"/> + မ
ကျောင်းခြံစည်း၊ မြို့၊ မြို့နယ်၊ စာမေးပွဲကျင်းပရာ	<input type="checkbox"/> ကျား <input type="checkbox"/> မိန်းမ <input type="checkbox"/> + မ

ခ။ မျှော်မှန်းခြင်း- နောင်လာမည့် (၅) နှစ် အတွင်း ကျေးရွာခွဲ၊ မြို့ရေး မျှော်မှန်းလျာထားချက်များအား တင်ပြပါ။

အုပ်စုခွဲ၊ ဆွေးနွေးမှုများမှ တင်ပြသောအခက်အခဲအတားအဆီးများ	
မိမိတို့လွယ်လျစ်လျူမရှိသောကြောင့် များစွာ ဖြစ်ပါသည်။	<input type="checkbox"/> ကျား <input type="checkbox"/> မိန်းမ <input type="checkbox"/> + မ
ဒေသခံတွင် ဆေးကုသမှု၊ စာမေးပွဲ၊ စာမေးပွဲ	<input type="checkbox"/> ကျား <input type="checkbox"/> မိန်းမ <input type="checkbox"/> + မ
အသင်းကျောင်း၊ မကောင်း၊ စာမေးပွဲ ကျင်းပရာ	<input type="checkbox"/> ကျား <input type="checkbox"/> မိန်းမ <input type="checkbox"/> + မ
အသင်းကျောင်း၊ မကောင်း၊ စာမေးပွဲ ကျင်းပရာ	<input type="checkbox"/> ကျား <input type="checkbox"/> မိန်းမ <input type="checkbox"/> + မ
ကျောင်းခြံစည်း၊ မြို့၊ မြို့နယ်၊ စာမေးပွဲကျင်းပရာ	<input type="checkbox"/> ကျား <input type="checkbox"/> မိန်းမ <input type="checkbox"/> + မ

၈။ လူထုစီမံကိန်း၏ လာမည့် (၄)နှစ်အတွက် အကျုံးဝင်သော ဦးစားပေး ဖွံ့ဖြိုးတိုးတက်မှု လုပ်ငန်း အစီအစဉ်များအားဖော်ပြပါ။

ဦးစားပေး အဆင့် သတ်မှတ်ချက်	ကျေးရွာအတွက် ဦးစားပေး ဖွံ့ဖြိုးတိုးတက်မှု လုပ်ငန်းစဉ်များ	အဆိုပြုသူ (အမျိုးသားများ/ အမျိုးသမီးများ/အမျိုးသား+ အမျိုးသမီး)	အခန်းကဏ္ဍ	ခန့်မှန်း ကုန်ကျစရိတ်	အကျိုးခံစားခွင့်ရှိသူခန့်မှန်းခြေအရေအတွက်		
					ကျား	မ	ပေါင်း
၀	အိုလာ ဇီးလစ်ရွာ	၈ + ၈	ဇီလစ်ရွာ	၇၀	၈၃	၇၆	၁၅၉
၂	ကျေးရွာအတွက် အကျိုးရှိစေရန်အတွက်	၈	ကျေးရွာ	၇၀၀၀၀၀	၈၃	၇၆	၁၅၉
၃	အသစ်ကျေးရွာတို့ ဖွဲ့စည်းခြင်း	၈	ကျေးရွာ	၁၃၀၀၀၀၀	၈၃	၇၆	၁၅၉
၄	အသစ်ကျေးရွာတို့ အတွက် အကျိုးရှိစေရန်အတွက်	၈	ကျေးရွာ	၃၀၀၀၀၀၀	၈၃	၇၆	၁၅၉
၅	ကျေးရွာအတွက် အကျိုးရှိစေရန်အတွက်	၈	ကျေးရွာ	၁၂၀၀၀၀၀	၈၃	၇၆	၁၅၉

၉။ လူထုစီမံကိန်း၏ လာမည့် (၄) နှစ်အတွက် အကျုံးမဝင်သော ဦးစားပေး ဖွံ့ဖြိုးတိုးတက်မှု လုပ်ငန်း အစီအစဉ်များအားဖော်ပြပါ။

အဆင့်	ကျေးရွာအတွက် ဦးစားပေး ဖွံ့ဖြိုးတိုးတက်မှု လုပ်ငန်းစဉ်များ	အဆိုပြုသူ (အမျိုးသားများ/ အမျိုးသမီးများ/အမျိုးသား+ အမျိုးသမီး)	အခန်းကဏ္ဍ
၀			
၂			
၃			
၄			
၅			

ခေါင်းဆောင်၊ ကျေးရွာစီမံကိန်းအထောက်အကူပြုကော်မတီမှအတည်ပြုသည်။

အမည် ----- အိုမုင် ----- လက်မှတ် ----- မု ----- နေ့စွဲ ----- ၁၈.၆.၂၀၂၀ -----

အစည်းဝေးမှတ်တမ်း

ရက်စွဲ - ဖိုဗလေ

ကျေးဇူး - ထီးဂေဖို

ရက်စွဲ - ၇.၅.၂၀၁၉

နေရာ - ကျေးဇူးလူကြီးအိမ်

ပ-ဒ ကြိမ်ကျေးဇူးအစည်းအဝေး

ကျေးဇူးစွာတက်ရောက်လာသော ဣန္ဒာဇာတိများ ကျွန်ုပ်တို့၏
 ကောက်ခံပါသည်။ ကျေးဇူးလူကြီးက အဖွဲ့မှာ စကားလေး ကြားပါသည်။
 ဆက်လက်၍ စည်းရုံးရေးမှူးက အစည်းအဝေး ပြုလုပ်ရန် ရည်ရွယ်
 ကျင့်စဉ် လေ့လာပါသည်။ စီမံကိန်း မိတ်ဆက် (၁၅) မျက်နှာ ဖြစ်သည်။
 ပါသည်။ စီမံကိန်း စာတမ်း အကြောင်း ကျွန်ုပ်တို့ လေ့လာပါသည်။
 ကျေးဇူးကော်မတီဝင်များ လောင်းပူမှု မှတ်တမ်း ဣန္ဒာဇာတိများ ကျွန်ုပ်တို့
 တွင် မေးမြန်း မိတ်ဆက်ပေး ပေးလောင်းပူမှု မှတ်တမ်း ကော်မတီဝင်များ
 က ငွေချွန်ထားသော ကော်မတီဝင် (၁) ဦး ကျွန်ုပ်တို့ အစည်းအဝေး
 သတ်မှတ်ပါသည်။ ဆက်လက်၍ ကော်မတီဝင်များ မျှော်မှတ်ရမည့် အခွင့်
 ရရှိနိုင်ခြင်း ရှိပါသည်။ ကျွန်ုပ်တို့ လေ့လာပါသည်။ ကော်မတီဝင်များ စာ
 တမ်းဝင် အဖွဲ့ဝင် အကြောင်း လေ့လာပါသည်။ စီမံကိန်း
 ပြုလုပ်ရန် မှတ်တမ်း ကျွန်ုပ်တို့ စည်းရုံးရေး ချွန်ပေးမိတ်ဆက်
 ကျွန်ုပ်တို့ အဖွဲ့ဝင် ပြုလုပ်ရန် မှတ်တမ်း ကျွန်ုပ်တို့ လေ့လာပါသည်။

ဒုတိယ ခုတ်စာတိုက် အတွက် စီမံကိန်း ပြုပြင်ဆင်နွှဲ အတည်ပြု သဘောတရား
ချက်အတွက် လာမည့် အချိန်အတွက် အတွေ့အကြုံ ကျော်ကြားစွာ အဖွဲ့ဝင်များ
ပူးတွဲအဖွဲ့ဝင်များ ပူးတွဲအဖွဲ့ဝင်များ ပူးတွဲအဖွဲ့ဝင်များ ပူးတွဲအဖွဲ့ဝင်များ
ပူးတွဲအဖွဲ့ဝင်များ ပူးတွဲအဖွဲ့ဝင်များ ပူးတွဲအဖွဲ့ဝင်များ ပူးတွဲအဖွဲ့ဝင်များ

ဖုန်းစာတမ်း ပြုစုသူ - စောသန်းလေး Zaw
အတည်ပြုသူ - စောလေးမေသီ သေး

