



ကျေးရွာအုပ်စု
 ဖွဲ့စည်းပုံအခြေခံဥပဒေ
 အရ ကျေးရွာအုပ်စု
 ဖွဲ့စည်းပုံအခြေခံဥပဒေ
 အရ ကျေးရွာအုပ်စု
 ဖွဲ့စည်းပုံအခြေခံဥပဒေ

National Community Driven Development Project
 လူမှုအဖွဲ့အစည်းတိုးတက်ရေး
 ဖွံ့ဖြိုးရေးအစီအစဉ်

ကျေးရွာဖွံ့ဖြိုးရေးအစီအစဉ်



စောလောကျေးရွာအုပ်စု
 ထီးဘောခီးကျေးရွာ

မာတိကာ

<u>စဉ်</u>	<u>အကြောင်းအရာ</u>	<u>စာမျက်နှာ</u>
၁။	လှိုင်းဘွဲ့မြို့နယ်အခြေပြမြေပုံ	၁
၂။	ကျေးရွာမြေပုံ (တည်နေရာ)	၂
၃။	အုပ်စုတွင်ပါဝင်သော ကျေးရွာများစာရင်း	၃
၄။	ကျေးရွာအခြေခံအချက်အလက်များ (ကျေးရွာသမိုင်းကြောင်း)	၄
၅။	လူထုပူးပေါင်းပါဝင်သော လူမှုဆန်းစစ်ခြင်းနှင့် အကဲဖြတ်ခြင်း လုပ်ငန်းစဉ် (PSA/PRA) အကျဉ်းချုပ်ဇယား	၅
၆။	ကျေးရွာဖွံ့ဖြိုးရေးအစီအစဉ်အတွက်အသုံးပြုခဲ့သော PRA tools တစ်ခုချင်းစီအတွက် သုံးသတ်ချက်များ	
	၁။ ကျေးရွာလူမှုရေးနှင့်အရင်းအမြစ်ပြမြေပုံ (Social Map)	၆-၇
	၂။ ရာသီခွင်ပြပြက္ခဒိန် (Seasonal Cleander)	၈-၉
	၃။ ဥစ္စာနေကြွယ်ဝမှုပြဇယား (Wealth Ranking)	၁၀-၁၁
	၄။ ကျား၊မ ပင့်ကူအိမ်သုံးသပ်ခြင်း (Cob Web)	၁၂-၁၃
	၅။ အရင်းအမြစ်အသုံးချမှုပုံစံပြဇယား (Asset Mapping)	၁၄-၁၆
	၆။ အဖွဲ့အစည်းချိတ်ဆက်မှုပြဇယား (Veen Diagram).....	၁၇-၁၉
၇။	ကော်မတီဝင်များရွေးချယ်ခြင်းနှင့် ကျေးရွာဖွံ့ဖြိုးရေးအစီအစဉ် ဆောင်ရွက်မှုမှတ်တမ်း	၂၀-၂၁
၈။	ကျေးရွာအချက်အလက်များ (PC 1)	၂၂-၂၅
၉။	စီမံကိန်းစက်ဝန်းအချိန်ဇယား (PC 2)	၂၆
၁၀။	ကျေးရွာဖွံ့ဖြိုးရေးဦးစားပေးအစီအစဉ် (PC 3)	၂၇-၃၀
၁၁။	အစည်းဝေးမှတ်တမ်းများ	၃၁
၁၂။	ကဏ္ဍအလိုက်ဦးစားပေးဖွံ့ဖြိုးရေးလုပ်ငန်းစဉ်များ	၃၂

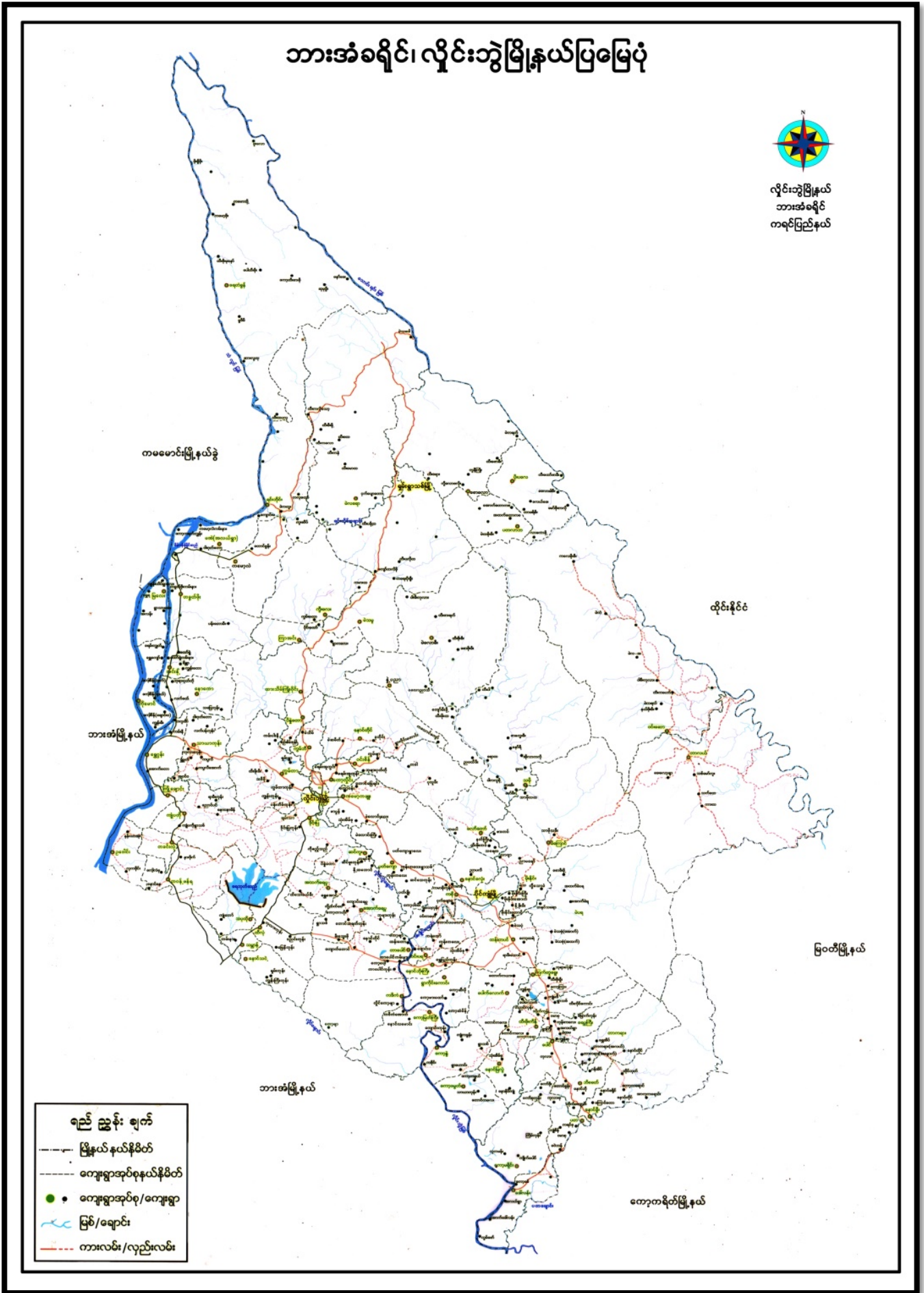

၂။ ကျေးရွာမြေပုံ (တည်နေရာ)

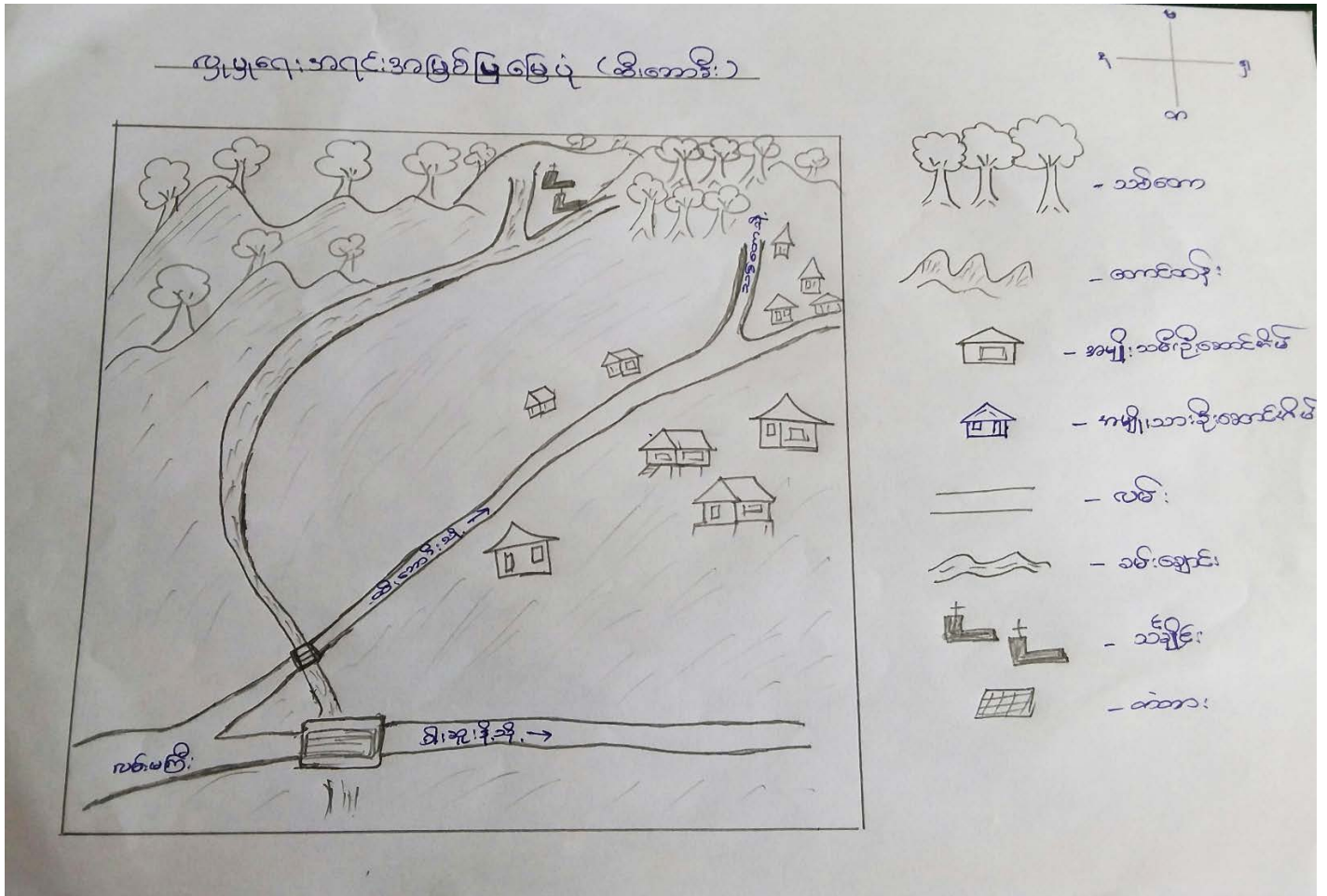

၃။ အုပ်စုတွင်ပါဝင်သော ကျေးရွာများစာရင်း

၁။ ထီးဘောခီး

၂။ ကွီးလောဖလို

၃။ မဲကရက်

၄။ သဝီးထ(ထီးစရာ)

၅။ ကနီကြီး

ကျေးရွာသမိုင်းကြောင်း

ကျေးရွာ - ထီးကော့ဒီး

အုပ်စု - ရောဇဟာ

ထီးကော့ဒီးရွာသည် အင်္ဂလိပ်ကို အုပ်ချုပ်သောခေတ်တွင် စတင်တည်ထောင်ထားသော ရွာ ဖြစ်ပါသည်။ ဘိုဆော် 1 < NU နှင့် တပ်မတော်ကို ပဋိပက္ခဖြစ်ပွားသောအချိန်မှာ ကျေးရွာထိ တွင် မထူးပါဘဲ ဖြင့် ခြင်္သေ့ဘို အကျင့်ထွက်ဖြေ၊ နေပါသည်။

ဘိုဆော် ခြင်္သေ့ရေ၊ တစ်ဖြူတစ်ဖြူ၊ တည်ငြိမ်လှစေသော အင်္ဂလိပ်တပ်မှူး၊ နေရာချိန်၊ နေရာချိန်၊ ဖြစ်လာပါသည်။ တစ်ချို့က ဖြစ်လာစေကာမူ၊ အနာမည်ကြောင့် ဘိုဆော် ဖြစ်လာသောစကားများ သည် မြန်မာ့ခြင်္သေ့တွင် ပစ်ခတ်မှု များ၊ ကောင်း၊ မရပ်စဲပါဟု ပညာစိပါသည်။ ယခုတွင် ထီးကော့ဒီးရွာသည် အိမ်ထောင်စု (၈) ခုသာရှိပါသည်။ အသက်မွေးဝမ်းကြောင်း အတွက် ကောင်းပညာလုပ်ငန်း သာလုပ်ကိုင် ချပါသည်။

ဇေယျ - ဦးကျော်ဘိန်း ဖို

၅။ လူထုပူးပေါင်းပါဝင်သော လူမှုဆန်းစစ်ခြင်းနှင့် အကဲဖြတ်ခြင်းလုပ်ငန်းစဉ် အကျဉ်းချုပ်ဇယား

စဉ်	အသုံးပြုခဲ့သော PRA tools များ	ဦးတည်အုပ်စုများ	အစည်းအဝေး		အဓိကဆွေးနွေးချက်များ
			ကျား	မ	
၁	ကျေးရွာအရင်းအမြစ်ပြမြေပုံ (Social Map)	ရပ်မိရပ်ဖ၊ ကော်မတီဝင်များ၊ ကျေးရွာလူထုအားလုံး။	၅	၅	အခြေခံအဆောက်အအုံ၊ ဦးများလမ်းပန်းဆက်သွယ်ရေးအခြေအနေ၊ လယ်ယာမြေများ၊ ကျေးရွာရှိသဘာဝအရင်းအမြစ်များ။
၂	ရာသီခွင်ပြပြကွဲဒီဇိုင်း (Seasonal Cleander)	ကော်မတီဝင်များ၊ အမျိုးသား/ အမျိုးသမီး၊ ဆင်းရဲနွမ်းပါးသူများ။	၅	၅	စိုက်ပျိုး၊ ရိတ်သိမ်းကာလ (တောင်ယာ၊ လယ်ယာ)၊ စီးပွားရေး၊ ဝင်ငွေရရှိမှု၊ ပွဲတော်ချိန်၊ ရာသီဥတု၊ ကျန်းမာရေးဆိုင်ရာ ရေရရှိမှု။
၃	ဥစ္စာနေကြွယ်ဝမှုပြဇယား (Wealth Ranking)	ချမ်းသာ၊ အလယ်အလတ်၊ နွမ်းပါးစသော အုပ်စုများ	၅	၅	ကျေးရွာလူမှုစီးပွားရေး အခြေအနေကို ခြုံငုံသတ်မှတ်နိုင်ရေးအတွက် အခြေခံစံနှုန်းများ သတ်မှတ်ရန် လူထုအားလုံး သဘောတူသတ်မှတ်ခြင်း။
၄	ကျား၊ မ ပင့်ကူအိမ်သုံးသပ်ခြင်း (Cob Web)	ကျေးရွာရှိ အမျိုးသားနှင့် အမျိုးသမီး များ	၅	၅	အမျိုးသားနှင့် အမျိုးသမီးများ တန်းတူအခွင့်အရေးရရှိမှုနှင့် မရရှိသည့် အကြောင်း အရင်းများကို ဖော်ထုတ်ဆွေးနွေးခြင်း။
၅	အရင်းအမြစ်အသုံးချမှုပုံစံပြဇယား (Asset Mapping)	ကျေးရွာလူထုအားလုံး။	၅	၅	ကျေးရွာရှိ သဘာဝအရင်းအမြစ်များနှင့် လူမှုဆိုင်ရာအရင်း အမြစ်များအား မည်သူက အသုံးပြုပြီး မည်သူက ထိန်းချုပ်ထားရှိခြင်း။
၆	အဖွဲ့အစည်းချိတ်ဆက်မှုပြဇယား (Veen Diagram)	ကျေးရွာအုပ်ချုပ်ရေးအဖွဲ့၊ ကျေးရွာဖွံ့ဖြိုးရေးလုပ်ဆောင်နေသည့် အဖွဲ့၊ ကျေးရွာလူထု	၅	၅	ကျေးရွာအတွင်းရှိ အဖွဲ့အစည်းများနှင့် မည်သို့သော လုပ်ငန်းများအတွက် မည်သည့်အဖွဲ့များနှင့် ချိတ်ဆက်လုပ်ကိုင်ဆောင်ရွက်မှုရှိခြင်း။
၇	ကျေးရွာအခြေခံအချက်အလက် (PC 1)	အမျိုးသား၊ အမျိုးသမီးနှင့် ကျေးရွာလူထုအားလုံး	၅	၅	အိမ်ခြေလူဦးရေ၊ လူမျိုး၊ ဘာသာစသော ကျေးရွာ အခြေခံအချက်အလက်များ ဖော်ထုတ်ခြင်း။
၈	အခက်အခဲများ၊ မျှော်မှန်းချက်များ၊ ကျေးရွာဖွံ့ဖြိုးရေးဦးစားပေးလုပ်ငန်းများဖော်ထုတ်ခြင်း။ (PC 3)	အမျိုးသား၊ အမျိုးသမီးနှင့် ကျေးရွာလူထုအားလုံး	၅	၅	ကျေးရွာတွင်းရင်ဆိုင်နေရသော အခက်အခဲများ၊ ကျေးရွာလူထု၏ မျှော်မှန်းချက်များ၊ ကျေးရွာဖွံ့ဖြိုးရေးအတွက် ဦးစားပေးလုပ်ငန်းများဖော်ထုတ်နိုင်ရန်။

၆။ ကျေးရွာဖွံ့ဖြိုးရေးအစီအစဉ်အတွက်အသုံးပြုခဲ့သော PRA tools
တစ်ခုချင်းစီအတွက် သုံးသတ်ချက်များ

၁။ ကျေးရွာလူမှုရေးနှင့်အရင်းအမြစ်ပြင်ပမြေပုံ (Social Map)

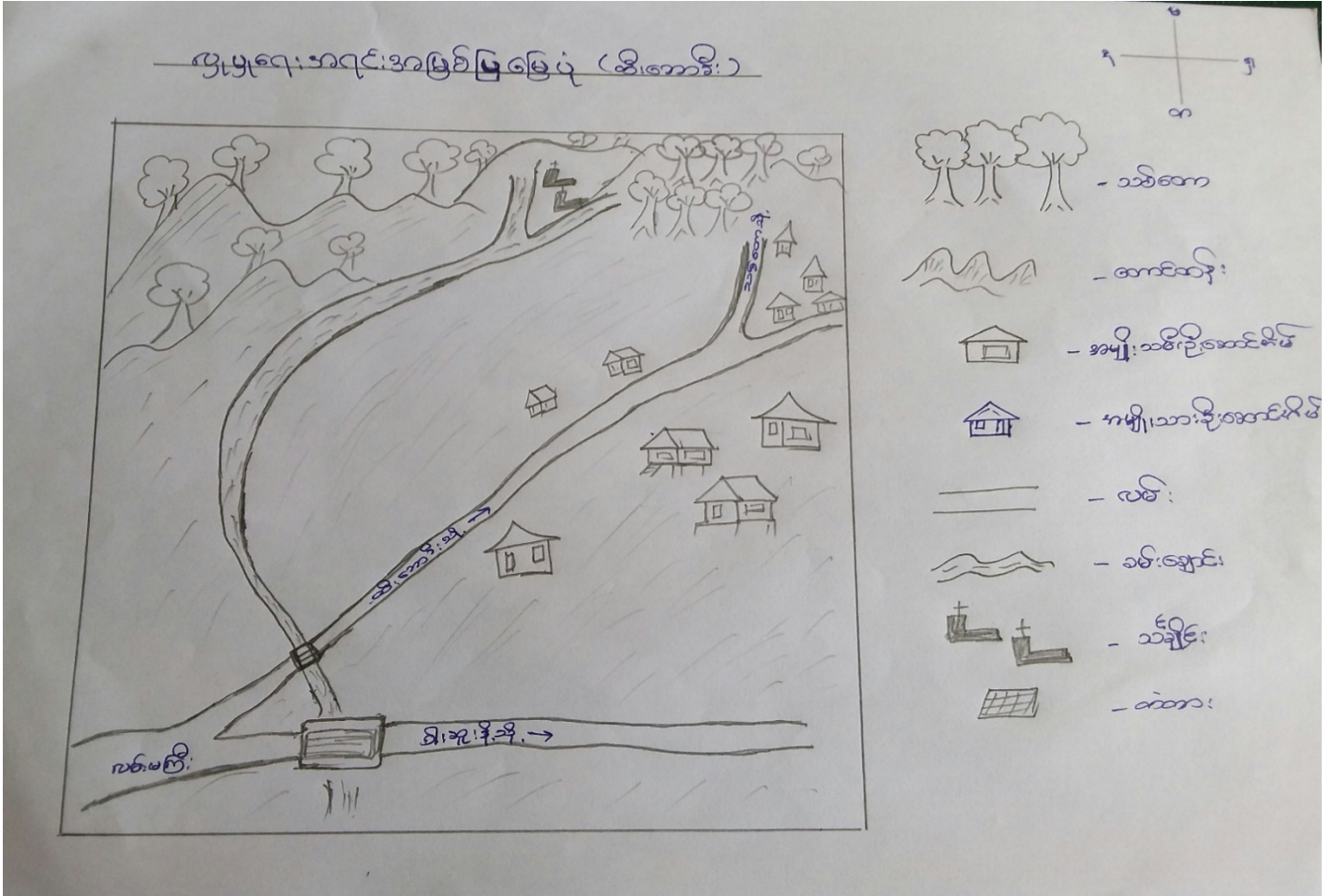

ကုသိခွင်ပြုလုပ်ထားသော ဆရာ၊ ဆရာမနှင့် ကျေးဇူးပြုသူများ

ကျေးဇူး - ထိခံစားသူ:

အုပ်စု - စောဇော်

ယခုရေးဆွဲထားသော ကုသိခွင်ပြုလုပ်မှုတွင် ကုသိခွင်တို့ကို ဦးစီးကျွမ်းကျင်မှုဖြင့် ဝင်ရောက်
 လုပ်ကိုင်ဆောင်ရွက်ခဲ့ပြီး နေရာပေးဆောင်ပေးခဲ့သည့်အတွက် ဖြစ်သည်။
 ကျေးဇူးတင်အဖိကုသိခွင်ပေးဆောင်သူများမှာ ဦးစီးဌာန၊ ဖွဲ့စည်းပုံ၊ ဖွဲ့စည်းပုံ၊ ဖွဲ့စည်းပုံ၊
 စသည်တို့သည် ကုသိခွင်အဖွဲ့အစည်းများဖြစ်သည်။
 (၁) ဝန်ထမ်းနှင့် (၂) ဝန်ထမ်းတို့တွင် ဝင်ရောက်မှုဖြင့် (၁) ဝန်ထမ်း၊ (၂) ဝန်ထမ်းနှင့်
 (၃) ဝန်ထမ်းတို့တွင် ဝင်ရောက်မှုဖြင့် ဝန်ထမ်းများတွင် ကွဲပြားစွာ
 တက်၊ အစွမ်းအားဖြင့် ပြုလုပ်ဆောင်ရွက်ရမည်။
 များကုသိခွင်အဖွဲ့အစည်းဖြင့် ဖွဲ့စည်းပေးရန် ကုသိခွင်အဖွဲ့အစည်းအား အကောင်
 အထည်ပေးဆောင် ရွေးချယ်ပေးပါ။

၃။ ဥစ္စာရေးကြွယ်ဝမှုပြယေား (Wealth Ranking)

_____ ဥစ္စာရေးကြွယ်ဝမှုပြယေား _____

အုပ်စု - စောဇော

ကျေးရွာ - ထီးကောဒီး

အဆင့်	သတ်မှတ်ချက်	အိမ်ထောင်စု အရေအတွက်	ရာခိုင်နှုန်း
အဆင့် ပြေတောအုပ်စု			
အဆင့် ကလေး အုပ်စု			
အဆင့် မပြေတော အုပ်စု	ဒါးအိမ်၊ ဝက်၊ ဂြိုဟ်၊ တောင်ပာ	၈	၁၀၀%

အမျိုးသား / အမျိုးသမီး ပင့်ကူအိမ်သုံးသပ်ခြင်း

ကျေးဇူး - ထီး၊ ကော့ဒီ

အုပ်စု - မော့ဇာ

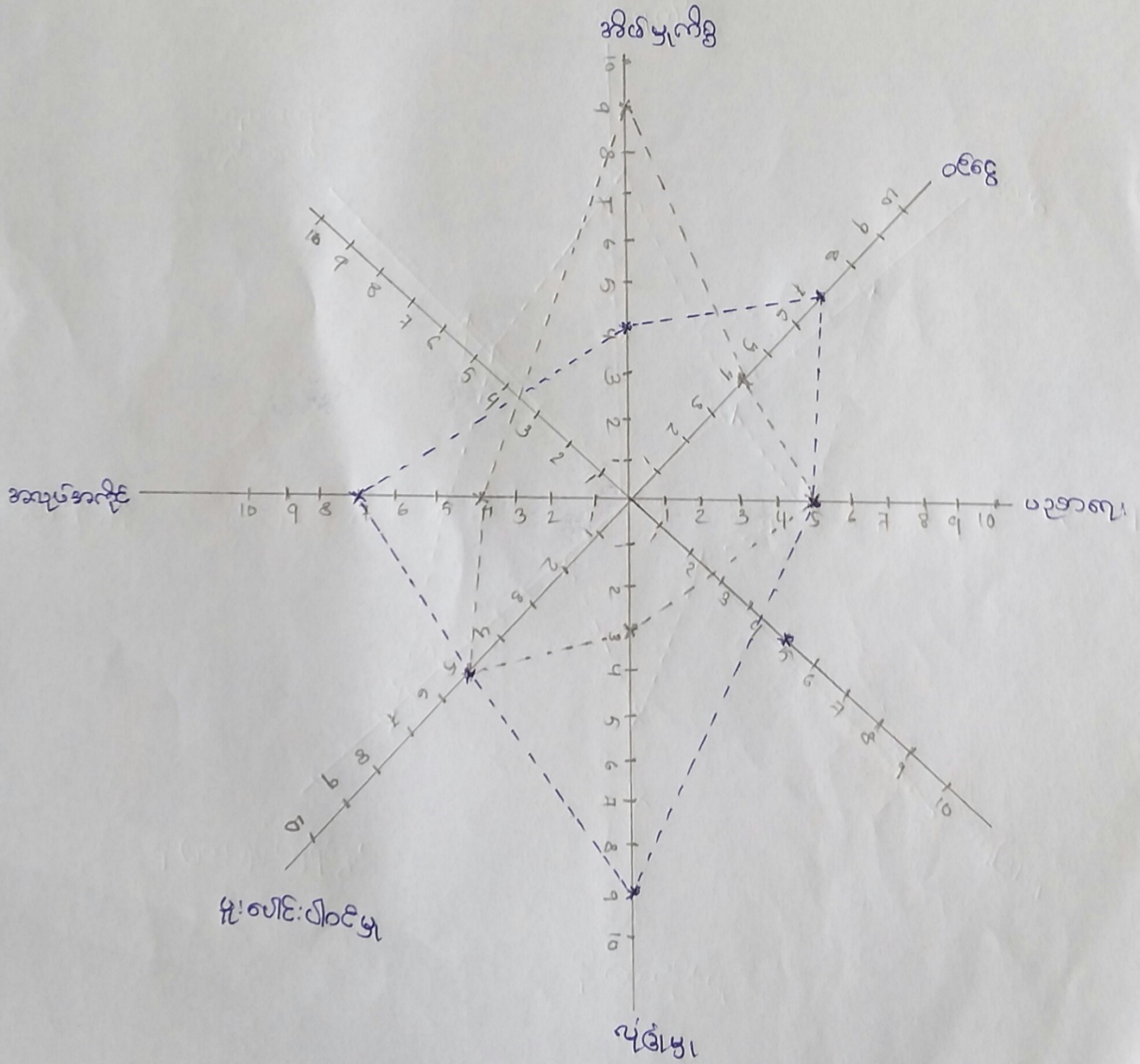

ပင်ကိုအိမ်သုံးသစ်ရာတွင် ဆီရွေးချယ်မှု၊ ယုံခြုံမှုနှင့်အလုပ်အကိုင်အခွင့်အလမ်းတို့သည် အမျိုးသားများကအမှတ်များပြုပြီး အိမ်မှုကိစ္စတစ်ခုခုကိုသာအမျိုးသမီးများကအမှတ်များ ပါသည်။

ထိုသို့ အမှတ်ကွာခြင်းအကြောင်းမှာစေ့ဆုံတမ်းများ၊ ကာသာတရားနှင့်ချီးဇာနည် အလာအရအမျိုးသမီးများအားခွဲခြားသတ်မှတ်ထားခြင်းအမျိုးသမီးများအစားဖြင့်လည်း၊ မိမိကိုယ်ကိုယ်ယုံကြည်မှုကင်းမဲ့လာပြီး အမျိုးသားများ၏လွှမ်းမိုးမှုကိုခံရခြင်းကြောင့် ဖြစ်သည်။

အမျိုးသားများနှင့် အမျိုးသမီးများ ကွာခြားချက်မရှိဘဲ အတိုင်းအတာအရအမျိုးသမီး များအား အခွင့်အရေးပေးခြင်း၊ လက်ကွဲခေါ်ယူခြင်း၊ ယုံကြည်မှုများတစ်ဆူတစ်တော်ပေးခြင်း

ထို့ကြောင့် စိတ်ကိန်းယုတ်မှု အကောင်အထည်ဖော်အောင်ရွက်ရာတွင် အမျိုးသမီးများ ၏အကြံအစည်နှင့် ဆုံးဖြတ်ချက်များအပေါ်ထားပြီး ပါဝင်လာစေရန်အောင်ရွက်သင့်သည်။

၅။ အရင်းအမြစ်အသုံးရှုမှုပုံစံပြဇယား (Asset Mapping)

အရင်းအမြစ်အသုံးရှုမှုပုံစံပြဇယား

ကျေးရွာ - တီးကော်စိုက်

အုပ်စု - ဇောင်ကော

♂	♀	♂+♀
ဆိုင်ကယ်	ပလိပ်	ဘစ်ကော
ချိန်စာ	ကောင်	တံကော
		လစ်
		သွေး
		စမ်းချောင်း

စာစာ အမျိုးအမည် အမျိုးအမည် အမျိုးအမည် အမျိုးအမည်

အမျိုးအမည်	အမျိုးအမည်	အမျိုးအမည်
♂	♀	♂
ဆိုင်ကယ်	ပုလင်း	ခပ်စာ
ချိန်စာ	ဆေး	တံကား
		လက်
		သင်္ချိုင်း
		ခပ်ချောင်း

ဦးစောကလေးတွေအတွက် - ဦးမိုးမောင်
 ရေးခဲ့ - 5.6.2019

အမျိုးသားများသည် ဆိုင်ကပ်နှင့် ချိတ်၊ စောတိုက်အားဖြင့်၊ ကျွန်ုပ်တို့၏၊ လောင်း၊ စသည်တို့တွင် အမျိုးသမီးများက အဆုံး ပြုပါသည်။

ဆိုင်ကပ်နှင့် ချိတ်စောတိုက်သည် အမျိုးသားများက ထိန်းချုပ်ပြီး ကျွန်ုပ်တို့၏၊ လောင်း၊ စသည်တို့တွင် အမျိုးသမီးများက ထိန်းချုပ်ပါသည်။

အမျိုးသမီးများသည် အမျိုးသားများထက် ချိတ်၊ ချွန်တို့နှင့် ဆိုင်ကပ်လည်း ထိန်းချုပ်မှုကို ယုံကြည်မှု မရှိခြင်း၊ အမျိုးသားများကို ပိုမိုအားကိုးလျှင်၊ အတွေ့အကြုံများ ပါခြင်း၊ တစ်တူအဖွဲ့အရား မရှိခြင်း စသည်တို့ဖြစ်သည်။

အမျိုးသားများအနေဖြင့်လည်း အမျိုးသမီးများအား လက်ထွက်စေမှုဖြင့် မဟုတ်ဘဲ ဖွဲ့စည်းခြင်း၊ အားပြင်တစ်တူအဖွဲ့အရား များရှိခြင်းဖြစ်သည်။

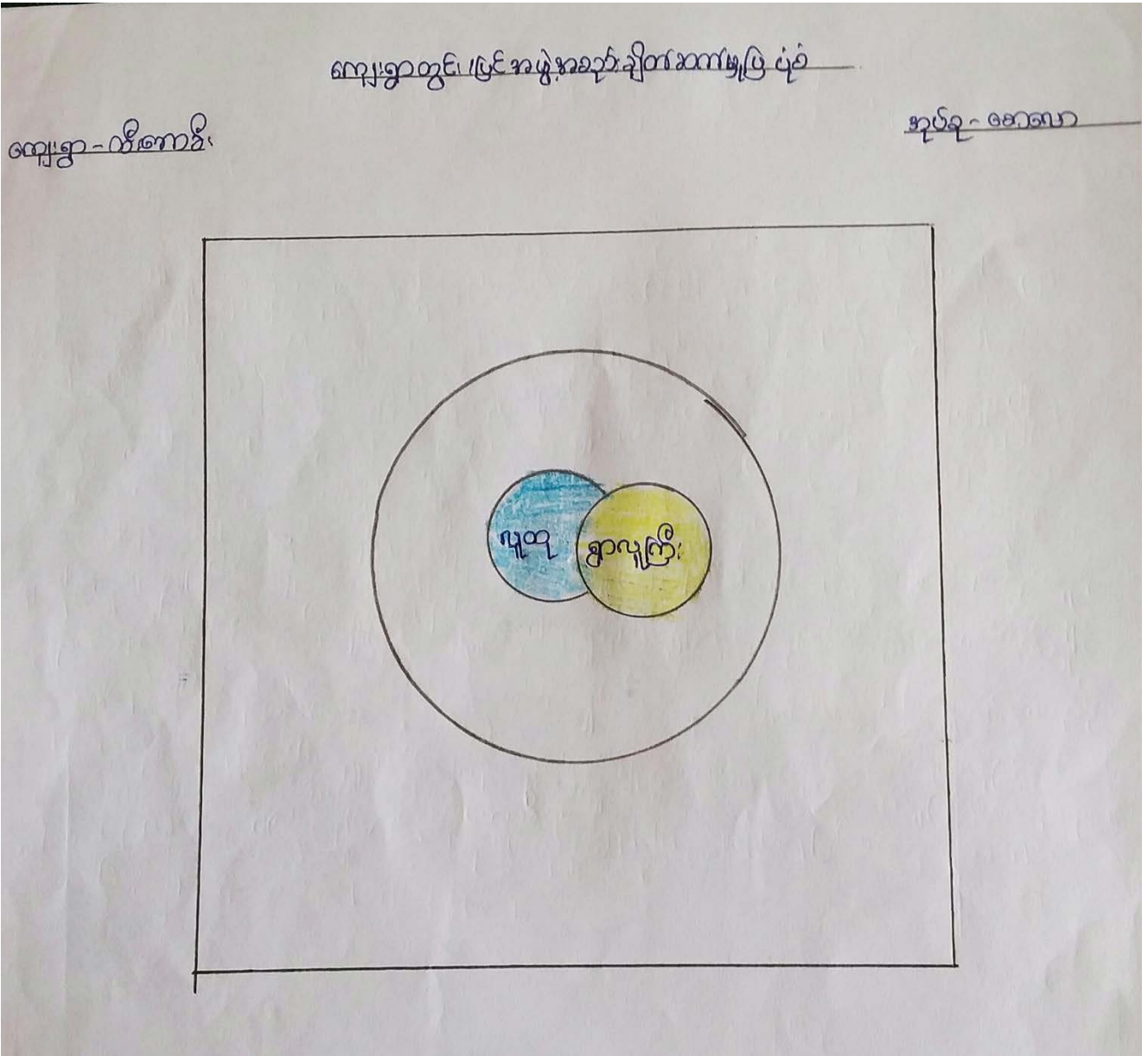

အဖွဲ့-အစည်း ချိတ်ဆက်မှုပြ ဖွဲ့စည်း

ကျေးဇူး - တိကျစွာ

ရက်စွဲ 5.6.2019



အဖွဲ့အစည်း ချိတ်ဆက်မှုပြုလုပ်ပေးသည့် ခရီးစဉ်များနှင့် ကျေးဇူးတင်

ကျေးဇူး - ထီး၊ ကော်စီ

ဒုတိယ - စောစော

ကျေးဇူးတင် အဖွဲ့အစည်း ပါဝင်သည်။ ဖြစ်ပေအဖွဲ့အစည်း မရှိပါ။

ကျေးဇူးတင် အဖွဲ့အစည်း ထားသော အဖွဲ့အစည်း များမှာ ကျေးဇူးတင် ပြုလုပ်ခြင်း
ကို ဖြစ်သည်။

ထို့ကြောင့် ထီး၊ ကော်စီ၊ ရွာသည် ဖြစ်ပေအဖွဲ့ အစည်း များနှင့် ချိတ်ဆက်မှုပြု
လုပ်ပေးခြင်း စောစော စောစော သင့်သည်။

၇။ ကော်မတီဝင်များရွေးချယ်ခြင်းနှင့် ကျေးရွာဖွံ့ဖြိုးရေးအစီအစဉ် ဆောင်ရွက်မှုမှတ်တမ်း



၈။ ကျေးရွာအချက်အလက်များ(PC 1)

ပုံစံ - ၈ - ၁ ကျေးရွာအခြေခံအချက်အလက်များ (Form PC 1)

လမ်းညွှန်ချက်၊ ကျေးရွာတစ်ရွာသို့ ပထမဆုံးမိတ်ဆက်ရေးသွားရောက်သောအခါ လူထုစည်းရုံးရေးမှူးသည် ကျေးရွာခေါင်းဆောင်များအား ကျေးရွာအချက်အလက်များကို မေတ္တာရပ်ခံ၍ တောင်းခံရသည်။ ဤအချက်အလက်များကို စီမံကိန်းမိတ်ဆက်အစည်းဝေးမတိုင်မီ တောင်းခံရမည်။ စီမံကိန်းမိတ်ဆက်အစည်းဝေးတွင် လူထုစည်းရုံးရေးမှူးသည် ဤအချက်အလက်များအား စစ်စ်ဆုံးဖြတ်မှန်ကန်အောင် ပြုလုပ်ရမည်။ ပြီးနောက်တွင် လူထုစည်းရုံးရေးမှူးမှ သတင်းအချက်အလက်ထဲသို့ Tablets မှ တဆင့် ဖြည့်သွင်းရမည်။

ကျေးရွာခေါင်းဆောင် အမည် ဦးကျော်မိုး	ကျေးရွာခေါင်းဆောင်၏ ဖုန်းနံပါတ် -	လူထုစည်းရုံးရေးမှူး၏အမည် Saw Htoo Myat ky
ပြည်နယ်/တိုင်းဒေသကြီး ဧရာဝတီ	မြို့နယ် ကျွန်းမြို့နယ်	ကျေးရွာအုပ်စု ရွာရွာ
		ကျေးရွာ ရွာရွာ

က။ လူဦးရေ

လူမျိုးစု	အိမ်ထောင်စုအရေအတွက်	ကိုးကွယ်သည့်ဘာသာ	အိမ်ထောင်စုအရေအတွက်
လူမျိုးစု (၁) - မြန်မာ	8	ဘာသာ(၁) - မြန်မာ	8
လူမျိုးစု (၂) -		ဘာသာ(၂) -	
လူမျိုးစု (၃) -		ဘာသာ(၃) -	
လူမျိုးစုရော -		ဘာသာရော -	
အခြား			
	အရေအတွက်		
မသန်စွမ်းသူများ	2		
သက်ကြီးရွယ်အိုများ (၆၅ နှစ် နှင့် အထက်)	1		
စစ်ဘေးရှောင်	-		

	အမျိုးသား(အရေအတွက်)	အမျိုးသမီး(အရေအတွက်)	စုစုပေါင်းအရေအတွက်
လူဦးရေ			
လူမျိုးစု (၁) စစ်ကာကရင်	22	29	51
လူမျိုးစု (၂)-----			
လူမျိုးစု (၃)-----			
အခြား			
အိမ်ထောင်ဦးစီး			

(ခ)အခြေခံအဆောက်အအုံ အသုံးအဆောင်များ

စာသင်ကျောင်း	အမှတ် ခြံမပါ	ကျန်းမာရေး	အမှတ် ခြံမပါ	ဘာသာရေးအဆောက် အအုံများ	အမှတ် ခြံမပါ
အထက်တန်းကျောင်း	<input type="checkbox"/>	ဆေးရုံ	<input type="checkbox"/>	ဗေတီ	<input type="checkbox"/>
အလယ်တန်းကျောင်း	<input type="checkbox"/>	ကျန်းမာရေးဌာန	<input type="checkbox"/>	ဘုန်းကြီးကျောင်း	<input type="checkbox"/>
မူလတန်းကျောင်း	<input type="checkbox"/>	ကျန်းမာရေးဌာနခွဲ	<input type="checkbox"/>	ဟိန္ဒူဘုရားကျောင်း	<input type="checkbox"/>
မူကြိုကျောင်း	<input type="checkbox"/>	ဆေးပေးခန်း	<input type="checkbox"/>	ခရစ်ယာန်ကျောင်း	<input type="checkbox"/>
အခြား	<input type="checkbox"/>	အခြား	<input type="checkbox"/>	ဗလီ	<input type="checkbox"/>
				အခြား	<input type="checkbox"/>
မှတ်ချက်		မှတ်ချက်		မှတ်ချက်	
၂၅		၂၅		၂၅	

(ဂ) ကျွမ်းကျင်သူများမှတ်တမ်း (ကျေးရွာတွင်နေထိုင်သော သို့မဟုတ် တခြားရွာမှလာရောက်သောကျွမ်းကျင်သူများ)

(၁) စာသင်ကျောင်း			(၂) ကျန်းမာရေး			(၃) လက်မှုပညာရှင်		
	ရွာတွင်နေထိုင်သူ	အခြားရွာမှလာသူ		ရွာတွင်နေထိုင်သူ	အခြားရွာမှလာသူ		ရွာတွင်နေထိုင်သူ	အခြားရွာမှလာသူ
မူလတန်းပြဆရာ/မ	<input checked="" type="checkbox"/>	<input type="checkbox"/>	ဆရာဝန်	<input type="checkbox"/>	<input checked="" type="checkbox"/>	လက်သမား	<input type="checkbox"/>	<input type="checkbox"/>
အထက်တန်းပြဆရာ/မ	<input type="checkbox"/>	<input type="checkbox"/>	လက်ထောက်ကျန်းမာရေးပျိုး	<input type="checkbox"/>	<input type="checkbox"/>	ပန်းရံ	<input type="checkbox"/>	<input type="checkbox"/>
အလယ်တန်းပြဆရာ/မ	<input type="checkbox"/>	<input type="checkbox"/>	အမျိုးသမီးကျန်းမာရေးဆရာမ	<input checked="" type="checkbox"/>	<input type="checkbox"/>	လျှပ်စစ်ကျွမ်းကျင်၊ မီးသမား	<input type="checkbox"/>	<input type="checkbox"/>
မူကြိုဆရာ/မ	<input type="checkbox"/>	<input type="checkbox"/>	သားဖွားဆရာမ	<input type="checkbox"/>	<input type="checkbox"/>	ရေပိုက်သွယ်သူ	<input type="checkbox"/>	<input type="checkbox"/>
အခြား	<input type="checkbox"/>	<input type="checkbox"/>	ပြည်သူ့ကျန်းမာရေးလုပ်သား	<input type="checkbox"/>	<input type="checkbox"/>	စက်ပြင်ဆရာ	<input type="checkbox"/>	<input type="checkbox"/>
မှတ်ချက် မရှိ			မှတ်ချက် မရှိ			မှတ်ချက် မရှိ		

(ဃ) ကျေးရွာသို့ ရောက်ရှိနိုင်သည့်လမ်းအခြေအနေ / ကျေးရွာတစ်ရွာသည် ၎င်း၏ကျေးရွာအုပ်စုနှင့် ဆက်သွယ်ထားသော လမ်းအခြေအနေ (အောက်ပါတို့ကိုဝိုင်းပါ)

ကျောက်ကြမ်းလမ်း: ကတ္တရာလမ်း: ကွန်ကရစ်လမ်း: မော်တော်ဆိုင်ကယ်လမ်း:
 ကျောက်ခင်းလမ်း: မြေသားလမ်း: လူသွားလမ်း: အခြား: _____

(င) ကျေးရွာဖွံ့ဖြိုးမှုစီမံချက်

ဝိုင်းပါ

(၁) လူထုပတ်ဝန်းကျင်ထိခိုက်မှုမရှိစေရန် ဤကျေးရွာတွင်ကျေးရွာဖွံ့ဖြိုးမှု စီမံချက်ရှိခဲ့ပါသလား? ရှိပါသည်/မရှိပါ/မသိပါ

(၂) ရှိခဲ့ပါလျှင် ဤစီမံချက်ကို မည်သည့် ခုနှစ်တွင်ပြင်ဆင်ခဲ့ပါသနည်း? နှစ် 2014/မသိပါ

(၃) ဤစီမံချက်ကို မြို့နယ်မှအတည်ပြုခဲ့ပါသလား? ပြုခဲ့ပါသည်/မပြုခဲ့ပါ/မသိပါ

(စ) ခရီးအကွာအဝေး

(၁) ဤကျေးရွာ၏ပဟိုမှ၎င်းကျေးရွာအုပ်စု၏ပဟိုအထိခရီးခိုင်းမည်မျှကွာဝေးသနည်း? ခိုင်း---2---/မသိပါ

(၂) ဤကျေးရွာမှ ၎င်းကျေးရွာအုပ်စုပဟိုအထိသွားလာရာတွင်ကြာမြင့်သည့်အချိန်၊

ခြောက်သွေ့ရာသီတွင်ကြာချိန်---4၅မိနစ်---ထော်လာဂျီ/မော်တော်ဆိုင်ကယ်/ခြေလျင်/လား/မော်တော်ဘုတ်/

အခြား: -----

မိုးရာသီတွင်ကြာချိန်---၅၀မိနစ်---ထော်လာဂျီ/မော်တော်ဆိုင်ကယ်/ခြေလျင်/လား/မော်တော်ဘုတ်/

အခြား: -----

(ဆ) ပတ်ဝန်းကျင်ဆိုင်ရာသဘာဝဘေးအန္တရာယ်

ဤကျေးရွာတွင်ရေကြီးခြင်းကဲ့သို့ သဘာဝဘေးအန္တရာယ်ကျရောက်ဖူးခြင်း ရှိပါသလား။

မရှိပါ ရှိပါသည် ရှိလျှင်ဖော်ပြပါ-----

(ဇ) ကျေးရွာတွင် ဖွဲ့စည်းထားသော အဖွဲ့အစည်းများ

လူထုပဟိုပြုစီမံကိန်းမတိုင်မီ ဤကျေးရွာတွင် ကျေးရွာဖွံ့ဖြိုးရေးအတွက် အစိုးရ(သို့)ရွာသားများကိုယ်တိုင်(သို့) စီမံကိန်းတင်စုစုမှ ဖွဲ့စည်းထားသည့် အဖွဲ့အစည်းများရှိပါသလား။

(၁) ----- မရှိ -----

(၂) -----

(ဈ) အထွေထွေအုပ်ချုပ်ရေး ဦးစီးဌာန (GAD) မှ မှတ်တမ်းတင်ထားခြင်း

ဤကျေးရွာသည် အထွေထွေအုပ်ချုပ်ရေး ဦးစီးဌာန (GAD) မှ မှတ်တမ်းတင်ထားမှု ရှိပါသလား။

မရှိပါ ရှိပါသည်

ကျေးရွာခေါင်းဆောင်

အမည် ဦးကျော်စွဲ

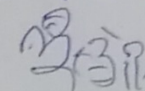
လက်မှတ်  နေ့စွဲ 5.6.2019

လူထုစည်းရုံးရေးမှူး

အမည် Saw Hto Myad Ky

လက်မှတ်  နေ့စွဲ 5.6.2019

၉။ စီမံကိန်းစက်ဝန်းအချိန်ဇယား(PC 2)

ပုံစံ - ၈-၂ - စီမံကိန်းစက်ဝန်းအချိန်ဇယား (PC 2)

လမ်းညွှန်ချက်၊ သက်ဆိုင်ရာလူထုစည်းရုံးရေးမှူး၊ လက်ထောက်နည်းပညာမှူးများမှ စီမံကိန်းစက်ဝန်းအဆင့်တစ်ခုစီပြီးစီးတိုင်းကျေးရွာနှင့် ကျေးရွာအုပ်စုအတွက် ဤပုံစံကိုဖြည့်သွင်းရမည်။

စည်းရုံးရေးမှူး/လက်ထောက်နည်းပညာရေးမှူးပန်ထမ်း အမည် - Saw Htoo Myat Lay

နေ့စွဲ 5.6.၂၀၂၁ စက်ဝန်းအားအမှတ်ဖြစ်ပါ စက်ဝန်း(၁) စက်ဝန်း(၂) စက်ဝန်း(၃) စက်ဝန်း(၄)

မြည်နယ်/တိုင်း ကရင် မြို့နယ် ကျွဲငှက် ကျေးရွာအုပ်စု အာပေ ကျေးရွာ နီကောစီ

စီမံကိန်းဆောင်ရွက်မှုအဆင့်များ	နေ့စွဲ		အစည်းအဝေးတွင်တက်ရောက်သူအရေအတွက်					
	စတင်သည့်နေ့	ပြီးဆုံးသည့်နေ့	အမျိုးသား	အမျိုးသမီး	အိမ်ထောင်စု	လူမျိုးစုတက်ရောက်သူ အရေအတွက် နှင့် လူမျိုးစုအမည်	အိမ်ထောင်စုမပါ	အိမ်ထောင်စု %
၁။ ကျေးရွာစီမံကိန်း မိတ်ဆက်အစည်းအဝေး	5.6.၂၀၂၁	5.6.၂၀၂၁	5	3	8	နီကောစီ	8	100%
၂။ ကျေးရွာဖွံ့ဖြိုးရေး စီမံချက်ရေးဆွဲခြင်း အစည်းအဝေး	5.6.၂၀၂၁	5.6.၂၀၂၁	5	3	8	နီကောစီ	8	100%
၃။ ကျေးရွာအုပ်စု လုပ်ငန်းဆုံးဖြတ်ချက်ချသည့်အစည်းအဝေး								
၄။ မြို့နယ်အဆင့်စီမံကိန်းရေးဆွဲရေးနှင့် အကောင်အထည်ဖော်ရေးကော်မတီ၏ စီမံကိန်း သုံးသပ်မှုအစည်းအဝေး			မလို	မလို	မလို	မလို		

ပုံစံ - ၀-၃ ကျေးရွာဖွံ့ဖြိုးရေး ဦးစားပေးအစီအစဉ် (Form PC 3)

လမ်းညွှန်ချက်၊ အဆင့်(၃)ကျေးရွာဖွံ့ဖြိုးရေးမှန်းချက်အစည်းအဝေးပြီးဆုံးသောအခါ ကျေးရွာစီမံကိန်း အထောက်အကူပြု ကော်မတီသည် လူထုစည်းရုံးရေးမှူးအကူအညီဖြင့် ဤပုံစံကိုပြည့်စုံအောင် ဖြည့်သွင်းရမည်။	
လူထုစည်းရုံးရေးမှူး/ဝန်ထမ်း အမည် အေးအူ၊ မြတ်ဗဟို	
နေ့စွဲ 12.7.2019	ဝက်ဝန်းအား အမှတ်ခြစ်ပါ (✓) <input type="checkbox"/> ဝက်ဝန်း(၁) <input type="checkbox"/> ✗ ဝက်ဝန်း(၂) <input type="checkbox"/> ဝက်ဝန်း(၃) <input type="checkbox"/> ဝက်ဝန်း(၄) <input type="checkbox"/>
ပြည်နယ်/တိုင်း ကရင်	မြို့နယ် လှိုင်ဘွဲ့
ကျေးရွာအုပ်စု အေးဗဟို	ကျေးရွာ ထီးကော့ခို

က။ အခက်အခဲအတားအဆီးများအားဆွေးနွေးခြင်း - ယခုလက်ရှိအခြေအနေတွင်ဤကျေးရွာဖွံ့ဖြိုးတိုးတက်ရေးအတွက် အဓိကအခက်အခဲအတားအဆီးများသည် မည်သည်များဖြစ်ပါသနည်း။ (အမျိုးသား/သမီး အနည်းဆုံးအခက်အခဲ ၅ ခုစီဖော်ပြပါ)

အုပ်စုခွဲ၊ ဆွေးနွေးမှုများမှ တင်ပြသောအခက်အခဲအတားအဆီးများ	
မီးဖိုချိန်ပစ္စည်းကွင်းလွင်လွှား၊ လာရာအာသင်စမြေခြင်း	✗ ကျား <input type="checkbox"/> မ <input type="checkbox"/> ကျား+ မ <input type="checkbox"/>
မိုးရာသီတွင်လမ်းများ ပျက်စီးခြင်း	<input type="checkbox"/> ကျား <input type="checkbox"/> မ <input type="checkbox"/> ကျား+ မ <input type="checkbox"/>
ကော့ခိုနှင့် ထီးကော့ခို၊ ဆက်စွဲယာဉ်တူးဖော်ခြင်း	<input type="checkbox"/> ကျား <input type="checkbox"/> မ <input type="checkbox"/> ကျား+ မ <input type="checkbox"/>
မွေးမြူရေးသတ္တဝါများ များကျသောကြောင့်	✗ ကျား <input type="checkbox"/> မ <input type="checkbox"/> ကျား+ မ <input type="checkbox"/>
နိမ့်ပျို၊ ရေ၊ မုန့်၊ ပညာ၊ အစားအသောက် ချို့တဲ့ခြင်း	✗ ကျား <input type="checkbox"/> မ <input type="checkbox"/> ကျား+ မ <input type="checkbox"/>

ခ။ မျှော်မှန်းခြင်း- နောင်လာမည့် (၅) နှစ် အတွင်း ကျေးရွာဖွံ့ဖြိုးရေး မျှော်မှန်းချက်များအား တင်ပြပါ။

အုပ်စုခွဲ၊ ဆွေးနွေးမှုများမှ တင်ပြသောအခက်အခဲအတားအဆီးများ	
တစ်ရွာလုံး ဖိလပ်၊ ရေရန်	✗ ကျား <input type="checkbox"/> မ <input type="checkbox"/> ကျား+ မ <input type="checkbox"/>
ရွာတွင်း လမ်း ကောင်းလာစေရန်	<input type="checkbox"/> ကျား <input type="checkbox"/> မ <input type="checkbox"/> ကျား+ မ <input type="checkbox"/>
ရွာချင်း ဆက်သွယ်ရေး ဖြေစေရန်	✗ ကျား <input type="checkbox"/> မ <input type="checkbox"/> ကျား+ မ <input type="checkbox"/>
မွေးမြူရေး သတ္တဝါများ ကျန်းမာစေရန်	<input type="checkbox"/> ကျား <input type="checkbox"/> မ <input type="checkbox"/> ကျား+ မ <input type="checkbox"/>
နိမ့်ပျို၊ ရေ၊ မုန့်၊ ပညာ ဖြေရန်	✗ ကျား <input type="checkbox"/> မ <input type="checkbox"/> ကျား+ မ <input type="checkbox"/>

က။ လူထုစီမံကိန်း၏ လာမည့် (၄) နှစ်အတွက် အကျုံးဝင်သော ဦးစားပေး ဖွံ့ဖြိုးတိုးတက်မှု လုပ်ငန်း အစီအစဉ်များအားဖော်ပြပါ။

ဦးစားပေး အဆင့် သတ်မှတ်ချက်	ကျေးရွာအတွက် ဦးစားပေး ဖွံ့ဖြိုးတိုးတက်မှု လုပ်ငန်းစဉ်များ	အဆိုပြုသူ (အမျိုးသားများ/ အမျိုးသမီးများ/ အမျိုးသား+ အမျိုးသမီး)	အခန်းကဏ္ဍ	ခန့်မှန်း ကုန်ကျ စရိတ်	အကျိုးခံစားခွင့်ရှိသူ ခန့်မှန်းခြေအရေအတွက်		
					ကျား	မ	ပေါင်း
၁	ရွာချင်းဆက်တိုက်ရေး	၈ + ၆					
၂	ဆိပ်ကမ်းဖွံ့ဖြိုးရေး	၈ + ၆					
၃	ရွာစတင်လုပ်ငန်း	၈ + ၆					
၄							
၅							

ခ။ လူထုစီမံကိန်း၏ လာမည့် (၄) နှစ်အတွက် အကျုံးမဝင်သော ဦးစားပေး ဖွံ့ဖြိုးတိုးတက်မှု လုပ်ငန်း အစီအစဉ်များအားဖော်ပြပါ။

အဆင့်	ကျေးရွာအတွက် ဦးစားပေး ဖွံ့ဖြိုးတိုးတက်မှု လုပ်ငန်းစဉ်များ	အဆိုပြုသူ (အမျိုးသားများ/ အမျိုးသမီးများ/ အမျိုးသား+ အမျိုးသမီး)	အခန်းကဏ္ဍ
၁	စိုက်ပျိုးရေး ဘဏ်	၆	
၂	ပျော့ပျူရေး ဘဏ်	၈	
၃			
၄			
၅			

ခေါင်းဆောင်၊ ကျေးရွာစီမံကိန်းအထောက်အကူပြုကော်မတီမှအတည်ပြုသည်။

အမည် ဦးဖာစု လက်မှတ် LE နေ့စွဲ 12.7.2019

ပုံစံ - ၈-၃ ကျေးရွာပွဲ ငြိမ်းရေး ဦးစားပေးအပ်အစဉ် (Form PC 3)

လယ်ရွာရွာရွက် အဆင့်(၃)ကျေးရွာပွဲမှန်းချက်အစဉ်အတိုင်းပြီးဆုံးသောအခါ ကျေးရွာစီမံကိန်း အထောက်အကူပြု ကော်မတီသည် လူထုစည်းရုံးရေးမှူးအကူအညီဖြင့် ဤပုံစံကိုပြည့်စုံအောင် ဖြည့်သွင်းရမည်။	
လူထုစည်းရုံးရေးမှူး/ဝန်ထမ်း အမည် Saw Hbo Myat Lay	
နေ့စွဲ 18.6.1990	<input type="checkbox"/> ကော်ဝန်းအား အမှတ်ခြစ်ပါ (V) <input type="checkbox"/> ကော်ဝန်း(၁) <input type="checkbox"/> ကော်ဝန်း(၂) <input type="checkbox"/> ကော်ဝန်း(၃) <input type="checkbox"/> ကော်ဝန်း(၄)
ပြည်နယ်/တိုင်း ကရင်	ဦးစွာ လှိုင်ကျွဲ ကျေးရွာအုပ်စု အာရော ကျေးရွာ ထိုကော့

က။ အခက်အခဲအတားအဆီးများအားလုံးဖြေရှင်း - ယခုလက်ရှိအခြေအနေတွင် ဤကျေးရွာပွဲ ငြိမ်းတိုးတက်ရေးအတွက် အခက်အခဲအတားအဆီးများသည် မည်သည့်များဖြစ်ပါသနည်း။ (အမျိုးသား/သမီး အနည်းဆုံးအခက်အခဲ ၅ ခုစီဖော်ပြပါ)

အုပ်စု၊ မြေပွဲများမှ တင်ပြသော အခက်အခဲအတားအဆီးများ	
စီးဖျိရွာ၊ ညာကော့၊ ဟာကတွင် ဆက်ခံခြင်း	<input type="checkbox"/> ကျား ၀၀ <input type="checkbox"/> ကျား+ ၀
မျိုးကွဲတွင် ရွာတွင် နမီး ဆက်ခံခြင်း	<input type="checkbox"/> ကျား ၀၀ <input type="checkbox"/> ကျား+ ၀
ထိုကော့ပြင် ခွေးစာဝပဏ္ဍိတံတား ဖျိရွာ ဆက်ခံခြင်း	<input type="checkbox"/> ကျား ၀၀ <input type="checkbox"/> ကျား+ ၀
စိုက်ပျိုးရေး ချည်ပညာ အလေ့အကျင့် ဆက်ခံခြင်း	<input type="checkbox"/> ကျား ၀၀ <input type="checkbox"/> ကျား+ ၀
ကျောင်းဆောင် သစ်ဖွဲ့ ရှိ ကျား ပျား စာသင်ရန် ဆက်ခံခြင်း	<input type="checkbox"/> ကျား ၀၀ <input type="checkbox"/> ကျား+ ၀

ခ။ မျှော်မှန်ခြင်း နောင်လာမည့် (၅) နှစ် အတွင်း ကျေးရွာပွဲ ငြိမ်းရေး မျှော်မှန်းလျာထားချက်များအား တင်ပြပါ။

အုပ်စု၊ မြေပွဲများမှ တင်ပြသော အခက်အခဲအတားအဆီးများ	
တစ်ရွာလုံး စီးလင်ဂါစရင်	<input type="checkbox"/> ကျား ၀၀ <input type="checkbox"/> ကျား+ ၀
ရွာတွင် နမီး မိကော့ လာစရင်	<input type="checkbox"/> ကျား ၀၀ <input type="checkbox"/> ကျား+ ၀
ရွာသွင်း ဆက် တံတား ဖြိုစာစရင်	<input type="checkbox"/> ကျား ၀၀ <input type="checkbox"/> ကျား+ ၀
စိုက်ပျိုးရေး ချည်ပညာ ရရှိရန်	<input type="checkbox"/> ကျား ၀၀ <input type="checkbox"/> ကျား+ ၀
ကျောင်းဆောင် သစ်ဖွဲ့ရန်	<input type="checkbox"/> ကျား ၀၀ <input type="checkbox"/> ကျား+ ၀

၈။ လူထုစီမံကိန်း၏ လာမည့် (၄)နှစ်အတွက် အကျုံးဝင်သော ဦးစားပေး ဖွံ့ဖြိုးတိုးတက်မှု လုပ်ငန်း အစီအစဉ်များအားဖော်ပြပါ။

ဦးစားပေး အဆင့် သတ်မှတ်ချက်	ကျေးရွာအတွက် ဦးစားပေး ဖွံ့ဖြိုးတိုးတက်မှု လုပ်ငန်းစဉ်များ	အဆိုပြုသူ (အမျိုးသားများ/ အမျိုးသမီးများ/ အမျိုးသား+ အမျိုးသမီး)	အခန်းကဏ္ဍ	ခန့်မှန်း ကုန်ကျစရိတ်	အကျိုးခံစားခွင့်ရှိသူ ခန့်မှန်းခြေအရေအတွက်		
					ကျား	မ	ပေါင်း
၁	ရွာချွတ်ကလေးတံတား (Curvet)	၈+၈	တံတား	500000	22	29	51
၂	အုတ်မြစ်ဖျက်ရေး	၈+၈	ဖိလား	200000	~	~	~
၃	ရွာအဝင်လမ်း	၈+၈	လမ်း	800000	~	~	~
၄					~	~	~
၅					~	~	~

၉။ လူထုစီမံကိန်း၏ လာမည့် (၄) နှစ်အတွက် အကျုံးမဝင်သော ဦးစားပေး ဖွံ့ဖြိုးတိုးတက်မှု လုပ်ငန်း အစီအစဉ်များအားဖော်ပြပါ။

အဆင့်	ကျေးရွာအတွက် ဦးစားပေး ဖွံ့ဖြိုးတိုးတက်မှု လုပ်ငန်းစဉ်များ	အဆိုပြုသူ (အမျိုးသားများ/ အမျိုးသမီးများ/ အမျိုးသား+ အမျိုးသမီး)	အခန်းကဏ္ဍ
၁	ရွာအပေါ်ရေသင်တန်း	၈+၈	
၂	ရွာအောက်ရေသင်တန်း	၈	
၃			
၄			
၅			

ခေါင်းဆောင်၊ ကျေးရွာစီမံကိန်းအထောက်အကူပြုကော်မတီမှအတည်ပြုသည်။

အမည် ဦးကျော်စွာ လက်မှတ် [Signature] နေ့ရက် 18.6.2020

အစည်းအဝေး မှတ်တမ်း

ကျေးဇူးရှာကမည် - ထီးစောစို
ကျေးဇူးရှာကမည် - ဆောဖော

ရက်စွဲ - 5.6.2019
နေရာ - အုပ်ချုပ်ရေး များ မိမိ
(ကြီးစောမလိ)

အစည်း အဝေး ဖြစ်ပွားရခြင်း ကကြောင်းကရာ - ပါဠိအကြိမ်အစည်းအဝေး

ဆွေးနွေးချက် နှင့် ဆုံးဖြတ်ချက်

ရှေးဦးစွာ ၂၀၁၀ ဝန်ထမ်း ၂၅ အစည်းအဝေး တက်ရောက်လာသော ရွာသူ၊ ဘား များ ကို (PC-11) ကောက်ယူခဲ့ပါသည်။ ထိုကောက်ယူမှုကြောင့် နှစ်စဉ် နှစ်စဉ် ပတ်သတ်သော ရည်ရွယ်ချက်၊ လုပ်ဆောင်ချက် အကြံပြုချက်များကို ဖြစ်လာပြီး ထိခံစားကံ၊ ၂၀၁၀ ဝန်ထမ်း များ ၂၅ အစည်းအဝေး နှင့် ရေရှည်ကို ထိခံစား ဖြောကြားခဲ့သည်။

ဆက်လက်ပြီး ရွာသူကြီး ၂ ဦး ဆောင်ရွက်ဆွေးနွေးပြီး၊ မဖြစ်က အတွေးအကြံ၊ လျှို့ဝှက် ချက် နှင့် လုပ်ဆောင်ရမည့် ကရာများကို ဆွေးနွေးပြီး၊ မဖြစ်က လုပ်ငန်း နှင့် ဒီဂရီ လုပ်ဆောင်ရမည့် လုပ်ငန်း၊ ဦးစားပေးလုပ်ငန်းများကို ဆွေးနွေးခဲ့ပါသည်။ ယခုစဉ်အား ကျေးဇူးရှာ တွင် နှစ်စဉ် ဦးစားပေးလုပ်ငန်း များမှာ - ရွာသူ၊ ဆက်တိုက်၊ ဆိုလာဖီ၊ လင်း ရေ၊ ရွာအဝင်လမ်း၊ စသည်တို့ကို ဆွေးနွေးပြီး ကများသကောတူ အတည်ပြု ဆုံးဖြတ် ခဲ့ပါသည်။ ဆက်လက်ပြီး မဖြစ်က ကော်မတီ အဖွဲ့ အဝင် နှင့် ဖောင်းလဲခြင်း၊ ဤမရှိ ဝေး ဖြစ်ပြီး ရွာသူ၊ ဘား များ ကော်မတီ အဖွဲ့ဝင် များ ဖောင်းလဲခြင်း၊ မရှိ ဖြောကြား ခဲ့ပါသည်။ ဆက်လက်ပြီး ရွာသူကြီး ၂ ဦး ဆောင်ရွက် ဆွေးနွေးပြီး ရွာသူ၊ ဘား နှင့် တကွ PMA Tools ဖောင်းလဲခြင်း ဤမရှိ ဆွေးနွေးပြီး ဖောင်းလဲ ဖြစ်ဆင်ရမည့် အချက် များကို ဖြစ်ဆင် ခဲ့ပါသည်။

နိဂုံးချုပ်အရာ ဖြစ် ယခု လုပ်ဆောင်သော ပါဠိ အစည်းအဝေးကို တက်ရောက်လာသော ရွာသူ၊ ဘား နှင့် ရွာသူကြီး များကို ကျေးဇူးတင်စကား၊ ပျော်စကား စကား ဖြောကြား ပြီး ထီးစောစို ပါဠိ အစည်းအဝေးကို အောင်မြင်စွာ ပိတ်သိမ်း ဖြစ် ခဲ့ပါသည်။

