

ပြည်ထောင်စုသမ္မတမြန်မာနိုင်ငံတော်အစိုးရ
စိုက်ပျိုးရေး၊ မွေးမြူရေးနှင့်ဆည်မြောင်းဝန်ကြီးဌာန
ကျေးလက်ဒေသဖွံ့ဖြိုးတိုးတက်ရေးဦးစီးဌာန
လွိုင်ကော်-ရှားတောမြို့နယ်



လူထုပဟိုပြုစီမံကိန်း

National Community Driven Development Project



ကျေးရွာဖွံ့ဖြိုးရေးအစီအစဉ် (၂၀၁၉-၂၀၂၀)

Village Development Plan

လွိုင်ကော်မြို့နယ်၊ နွားလဝိုးကျေးရွာအုပ်စု၊ ထေးပလော်ခူကျေးရွာ

မာတိကာ

အကြောင်းအရာ	စာမျက်နှာ
၁။ မြို့နယ်ပြင်မြေပုံ	၃
၂။ အုပ်စုမြေပုံ	၄
၃။ အုပ်စုတွင်ပါဝင်သောကျေးရွာများစာရင်း	၅
၄။ ကျေးရွာသမိုင်းကြောင်း(ကျေးရွာအခြေခံအချက်အလက်များ)	၆
၅။ လူထုပူးပေါင်းပါဝင်သော လူမှုဆန်းစစ်ခြင်းနှင့်အကဲဖြတ်ခြင်းလုပ်ငန်းစဉ် (PSA/PRA)အကျဉ်းချုပ်ဇယား	၈
၆။ လူမှုရေး နှင့် အရင်းအမြစ်ပြင်မြေပုံ	၉
၇။ လူမှုရေး နှင့် အရင်းအမြစ်ပြင်မြေပုံသုံးသပ်ချက်	၁၀
၈။ ဥစ္စာနေကြွယ်ဝမှုအဆင့် သတ်မှတ်ချက်ပြပုံ	၁၁
၉။ ဥစ္စာနေကြွယ်ဝမှုအဆင့်သတ်မှတ်ချက်ဇယားသုံးသပ်ချက်	၁၂
၁၀။ ရာသီခွင်ပြဇယား	၁၃
၁၁။ ရာသီခွင်ပြဇယားသုံးသပ်ချက်	၁၄
၁၂။ အရင်းအမြစ် အသုံးပြုမှုနှင့်ထိန်းချုပ်မှု	၁၅
၁၃။ အရင်းအမြစ် အသုံးပြုမှုနှင့်ထိန်းချုပ်မှု သုံးသပ်ချက်	၁၇
၁၄။ ပင့်ကူအိမ်ပြပုံ (ကျား၊မ)	၁၈
၁၅။ ပင့်ကူအိမ်သုံးသပ်ချက် (ကျား၊မ)	၁၉
၁၆။ အဖွဲ့အစည်းချိတ်ဆက်မှုပြပုံ	၂၀
၁၇။ အဖွဲ့အစည်းချိတ်ဆက်မှုပြပုံသုံးသပ်ချက်	၂၁
၁၈။ ကော်မတီဝင်များစာရင်း	၂၂
၁၉။ ကျေးရွာအချက်အလက်များ (ပုံစံ-၁)	၂၅
၂၀။ စီမံကိန်းအချိန်ဇယား (ပုံစံ-၂)	၂၈
၂၁။ ကျေးရွာဖွံ့ဖြိုးရေးဦးစားပေးအစီအစဉ် (ပုံစံ-၃)	၂၉
၂၂။ အစည်းအဝေးမှတ်တမ်းများ	၃၆
၂၃။ ကဏ္ဍအလိုက်ဦးစားပေးဖွံ့ဖြိုးရေးလုပ်ငန်းစဉ်များ	၃၇
၂၄။ ဦးစားပေးလုပ်ငန်းများရွေးချယ်ခြင်းဇယား	၃၉
၂၅။ ကျေးရွာဖွံ့ဖြိုးရေးအစီအစဉ်ဆောင်ရွက်မှုမှတ်တမ်းဓာတ်ပုံများ	၄၀

လွိုင်ကော်မြို့နယ်မြေပုံ

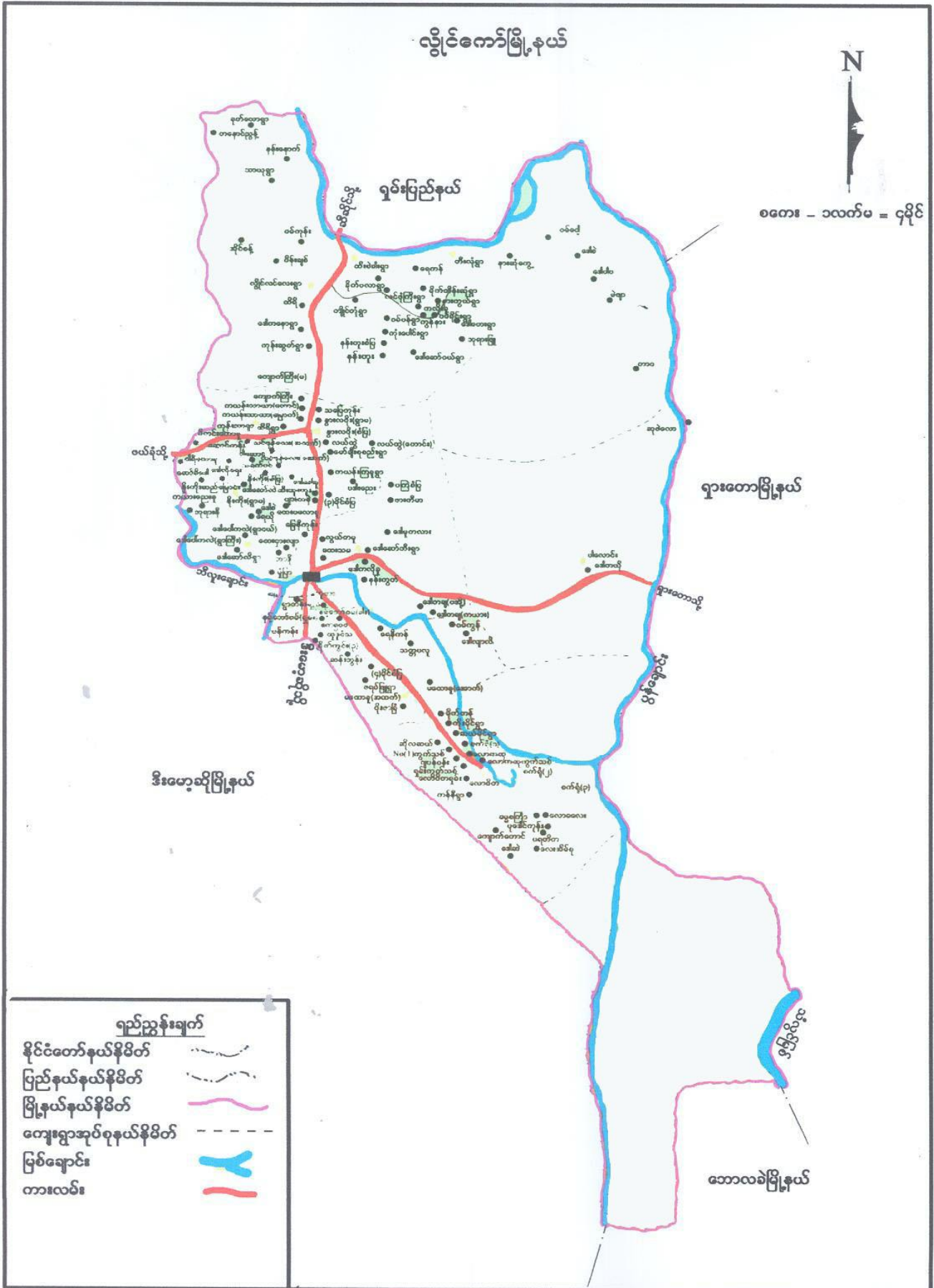

ကျေးရွာအုပ်စုတွင် ပါဝင်သော ကျေးရွာများစာရင်း

စဉ်	ကျေးရွာအုပ်စုအမည်	ကျေးရွာအမည်	မှတ်ချက်
၁။	နွားလဝိုးအုပ်စု	နွားလဝိုးစံပြ	
၂။	နွားလဝိုးအုပ်စု	နွားလဝိုးရွာမ	
၃။	နွားလဝိုးအုပ်စု	ကယန်းကြူ	
၄။	နွားလဝိုးအုပ်စု	ပဒီးညေး	
၅။	နွားလဝိုးအုပ်စု	လယ်ထွဲရွာဟောင်း	
၆။	နွားလဝိုးအုပ်စု	လယ်ထွဲရွာသစ်	
၇။	နွားလဝိုးအုပ်စု	လင်ဖုံ(အထက်)	
၈။	နွားလဝိုးအုပ်စု	လင်ဖုံ(အောက်)	
၉။	နွားလဝိုးအုပ်စု	ဒေါခေါ်ရူ	
၁၀။	နွားလဝိုးအုပ်စု	မော်ချီးစုစည်း	
၁၁။	နွားလဝိုးအုပ်စု	၃ မိုင်ပကြံစံပြ	
၁၂။	နွားလဝိုးအုပ်စု	ထီးသူးကူး	
၁၃။	နွားလဝိုးအုပ်စု	ပျားကနဲ	
၁၄။	နွားလဝိုးအုပ်စု	မြေနီကုန်း	
၁၅။	နွားလဝိုးအုပ်စု	ထေးပလော်ရူ	
၁၆။	နွားလဝိုးအုပ်စု	ထီရို	
၁၇။	နွားလဝိုးအုပ်စု	ကယန်းသာယာ(တောင်)	
၁၈။	နွားလဝိုးအုပ်စု	ကယန်းသာယာ(မြောက်)	
၁၉။	နွားလဝိုးအုပ်စု	သပြေကုန်း	
၂၀။	နွားလဝိုးအုပ်စု	ကျောက်ကြီး(တောင်)	

လူထုပဟိုပြုစီမံကိန်းမှ လူထုပူးပေါင်းပါဝင်သောနည်းဖြင့် စတုတ္ထနှစ်စီမံကိန်း မိတ်ဆက်အစည်းအဝေး

(၂၀၁၉-၂၀၂၀) ခုနှစ်

ကျေးရွာအုပ်စုအမည်-နွားလဝိုး ကျေးရွာအမည်-ထေးပလော်ခူ ရက်စွဲ ၂၀.၉.၂၀၁၉

၁။ ကျေးရွာသမိုင်းအကြောင်း

ထေးပလော်ခူကျေးရွာကို ၁၈၆၀ ခုနှစ်တွင် နီးကိုးတိုက်နယ်မှ ပြောင်းရွှေ့ကာ ထေးပလော်ခူကျေးရွာကို တည်ထောင်ခဲ့ကြပါသည်။ ထိုအချိန်တွင်အိမ်ခြေ(၄)အိမ်သာရှိပြီး လူဦးရေ (၁၅)ဦး၊ မ(၁၀)၊ စုစုပေါင်း(၂၅)ဦးသာရှိပါသည်။ ကယားလူမျိုးသားဖြစ်ကြပြီး ရိုးရာတံခွန်တိုင်ကိုသာ ကိုးကွယ်ကြပါသည်။ ထိုအချိန်တွင် ဆေးပေးခန်းများ၊ စာသင်ကျောင်းများမရှိသောကြောင့် အသိပညာ နည်းပါးပြီး ကျန်းမာရေး ဗဟုသုတများလည်းအားနည်းခဲ့ပါသည်။

၁၈၈၇ ခုနှစ် တွင်အိမ်ခြေပေါင်း(၁၃)အိမ်အထိ တိုးလာပြီး လူဦးရေမှာ ကျား(၃၀)ဦး၊ မ(၂၀)ဦး၊ စုစုပေါင်း လူဦးရေ(၅၀)အထိတိုးလာခဲ့သည်။ ၁၉၄၉ ခုနှစ်တွင် အိမ်ခြေ(၂၀)၊ လူဦးရေ(၁၀၀)အထိများပြားလာခဲ့သည်။ အဓိက အလုပ်အကိုင်အဖြစ် လယ်ယာလုပ်ငန်းများကိုသာ လုပ်ကိုင်ကြပြီး စပါးပြောင်း အဓိကစိုက်ပျိုးကြပါသည်။ ၁၉၇၃ခုနှစ်တွင်နီးကိုးတိုက်နယ်မှ(၄)အုပ်စု ခွဲထွက်ခဲ့ကြပါသည်။ ထေးပလော်ခူကျေးရွာသည် နွားလဝိုးအုပ်စုတွင် ပါဝင်ခဲ့ပါသည်။ ထိုအချိန် နွားလဝိုးကျေးရွာအုပ်စုတွင်ကျေးရွာပေါင်း(၁၂)ရွာသာ ရှိပါသည်။ စာသင်ကျောင်းလည်း မရှိသော ကြောင့် အခြားရွာတွင်ရှိသော ဘုန်းကြီးကျောင်းသို့ စာသွားရောက်သင်ခဲ့ရပါသည်။ ဦးဖြေရယ်သည် နွားလဝိုးအုပ်စု၏ကျေးရွာလုံခြုံရေး အုပ်ချုပ်မှုကော်မတီအဖြစ် ဆောင်ရွက်ခဲ့ပါသည်။ ၁၉၈၁ ခုနှစ်တွင် ရိုးရာတံခွန်တိုင်အပြင် ဗုဒ္ဓဘာသာကိုလည်းကိုးကွယ် လာခဲ့ကြသည်။ ကျေးရွာတွင် ရေတွင်းတစ်တွင်း သာရှိသောကြောင့် ရေလုံလောက်မှုမရှိဘဲ ရေရှားပါးမှုများကြုံတွေ့ခဲ့ရသည်။ ၁၉၆၂ ခုနှစ်တွင် စာသင်ကျောင်း စတင်တည်ဆောက်ခဲ့သည်။ အိမ်ခြေမှာ(၆၀)ရှိပြီး လူဦးရေမှာ(၂၅၀)အထိ တိုးပွားလာခဲ့သည်။

၁၉၉၁ ခုနှစ်တွင်(၂၆၁)တပ်စခန်း လာရောက်အခြေချခဲ့သည်။ ၁၉၉၃ ခုနှစ်တွင် ကျေးရွာလူထုများပိုင်ဆိုင်သော လယ်မြေများကို တပ်နယ်မြေအဖြစ်သိမ်းယူပြီး အချို့သော လယ်မြေအတွက် လျော်ကြေးငွေအနည်းငယ်သာပေးခဲ့ပါသည်။ အချို့သောလယ်ယာမြေတွင် စပါးစိုက် ရသော်လည်း စပါးရိတ် သိမ်းပြီးချိန်တွင် (၁)ဧကကိုစပါး(၄)တင်း၊ (၆)တင်းမှ(၈)တင်း အထိပေးဆောင် ရပါသည်။ စပါးမစိုက်ရသောနေ့ရာသီ အချိန်တွင်လည်း (၁)ဧကလျှင် ကျပ်နှစ်ထောင်နှုန်းဖြင့်ပေးဆောင် ရပါသည်။ ၂၀၁၃ ခုနှစ် နောက်ပိုင်းမှသာ အခွန်ပေးဆောင်ခြင်းများမှရပ်နားခဲ့သည်။ အဘယ်ကြောင့် ဆိုသော် လယ်မြေများကို လွတ်လပ်စွာပြန်လည် စိုက်ပျိုးနိုင်ရန်အတွက်ဂရမ်များပြုလုပ်ရန် သက်ဆိုင်ရာ ဌာနသို့တင်ပြထားသောကြောင့်ဖြစ်သည်။

၁၉၉၄ ခုနှစ်တွင် ကျေးရွာအနီးတွင်စစ်ပွဲများဖြစ်သောကြောင့် ကျေးရွာများကိုရွှေ့ပြောင်း ခြင်းခံရပါသည်။ အချို့သောသူများသည် အခြားကျေးရွာတွင်ရှိသော ဆွေမျိုးများထံ သွားရောက် နေထိုင်ကြပြီး တစ်လကြာမှသာကျေးရွာသို့ပြန်လည်နေထိုင်လာခဲ့ကြပါသည်။ ၂၀၀၅ ခုနှစ်တွင် UNDP စီမံကိန်းဝင်လာပြီး အမျိုးသမီးငွေစုငွေချေး အသင်းအဖွဲ့များဖွဲ့စည်းနိုင်ရန်ဟောပြောဆွေးနွေးခဲ့ပါသည်။ ယခုအခါတွင် အလှူရှင်များထံမှကျေးရွာအတွက် ရေတွင်းများလာရောက်လှူဒါန်းသောကြောင့် ရေတွင်းများရှိလာခဲ့ပါသည်။ ကျေးရွာအမည်ထေးပလော်ခူ၏ အဓိပ္ပာယ်မှာ တောင်ကုန်းပေါ်မှ

ရေထွက်သောကျေးရွာဟု အဓိပ္ပာယ်ရပါသည်။ ကျေးရွာရှိ စေတီကို ၂၀၀၄-၂၀၀၆ ခုနှစ်တွင် စတင်တည်ထားကိုးကွယ်ကြပါသည်။

မှတ်တမ်းတင်သူ

အမည် - ဒေါ်ခရစ္စတင်းလုဒ်ငယ်

ရာထူး- လူထုစည်းရုံးရေးမှူး

လူထုပူးပေါင်းပါဝင်သောလူမှုဆန်းစစ်ခြင်းနှင့်အကဲဖြတ်ခြင်းလုပ်ငန်းစဉ် (PSA/PRA) အကျဉ်းချုပ်ဇယား

စဉ်	အကြောင်းအရာ	ရက်စွဲ	ဦးတည်အုပ်စု	တက်ရောက်သူ			အဓိကဆွေးနွေးချက်များ
				ကျား	မ	ပေါင်း	
၁။	လူမှုရေးအရင်းအမြစ်ပြေ မြေပုံ (Social Map/ Resource Map)	၂၀၁၆.၂.၁၀	ရပ်မိ/ရပ်ဖကော်မ တီဝင်များ	၂၈	၅၃	၈၁	အိမ်အမျိုးအစားများ၊အခြေခံ အဆောက်အဦများ၊လမ်းပန်း ဆက်သွယ်ရေးအခြေအနေ၊ လယ်ယာမြေမြစ်ချောင်း၊ရေ တွင်းရေကန်သစ်တောများ
၂။	ဥစ္စနေကြွယ်ဝမှုအဆင့် သတ်မှတ်ချက်(Wealth Ranking)	၂၀၁၆.၂.၁၀	ချမ်းသာ၊အလယ်အ လတ်၊နွမ်းပါးအုပ်စု	၂၈	၅၃	၈၁	ကျေးရွာလူမှုစီးပွားအုပ်စုများ၊ ခွဲခြားသတ်မှတ်နိုင်ရေးအ တွက် အခြေခံ စံနှုန်း များ သတ်မှတ်ခြင်း၊ကျေးရွာသား များနှင့်အများသဘောတူ ခွဲခြားသတ်မှတ်ခြင်း၊
၃။	ပိုင်ဆိုင်မှုသုံးသပ်ခြင်း	၂၀၁၆.၂.၁၀	ကော်မတီဝင်၊အမျိုး သမီး၊အမျိုးသားများ	၂၈	၅၃	၈၁	အမျိုးသမီးနှင့်အမျိုးသားများ ပိုင်ဆိုင်ပြီးထိန်းချုပ်ထားသည့် ပိုင်ဆိုင်မှု(သို့)အရင်းအမြစ် များကိုသုံးသပ်ခြင်း
၄။	ရာသီခွင်ပြက္ခဒိန်(Seaso nal Calender)	၂၀၁၆.၂.၁၀	ကော်မတီဝင်၊အမျိုး သမီး၊အမျိုးသားများ	၂၈	၅၃	၈၁	ရာသီဥတု၊စိုက်ပျိုးသီးနှံများ၊ လယ်ယာလုပ်ငန်းများ၊ ဝင်ငွေ ထွက်ငွေ၊ မွေးမြူရေးလုပ်ငန်း များ၊
၅။	ပင့်ကူအိမ်ကွန်ယက်(SP ider Web)	၂၀၁၆.၂.၁၀	အမျိုးသမီး၊အမျိုး သားများ	၂၈	၅၃	၈၁	အမျိုးသမီး၊အမျိုးသားများ တန်းတူအခွင့်အရေးရရှိမှုနှင့် မရရှိသည့်အကြောင်းအရင်း များ၊
၆။	အဖွဲ့အစည်းချိတ်ဆက်ပုံ (venn Diagram)	၂၀၁၆.၂.၁၀	ကျေးရွာလူမှုဖွံ့ဖြိုး ရေးအဖွဲ့၊ အုပ်ချုပ်ရေးအဖွဲ့၊ ကျေးရွာစီထောက် အဖွဲ့	၂၈	၅၃	၈၁	ကျေးရွာတွင်းရှိ အဖွဲ့ အစည်း များနှင့်ဖွံ့ဖြိုးရေးလုပ်ငန်းအ တွက်ချိတ်ဆက်ဆောင်ရွက် လုပ်ကိုင်မှု

ကျေးရွာ၏ လူမှုရေးအရင်းအမြစ်ပြင်ပပုံရေးဆွဲခြင်း

မြို့နယ်-လွိုင်ကော်ကျေးရွာအုပ်စု-နွားလပိုးကျေးရွာ-ထေးပလော်ခရက်စွဲ - ၂၁.၉.၂၀၁၉...

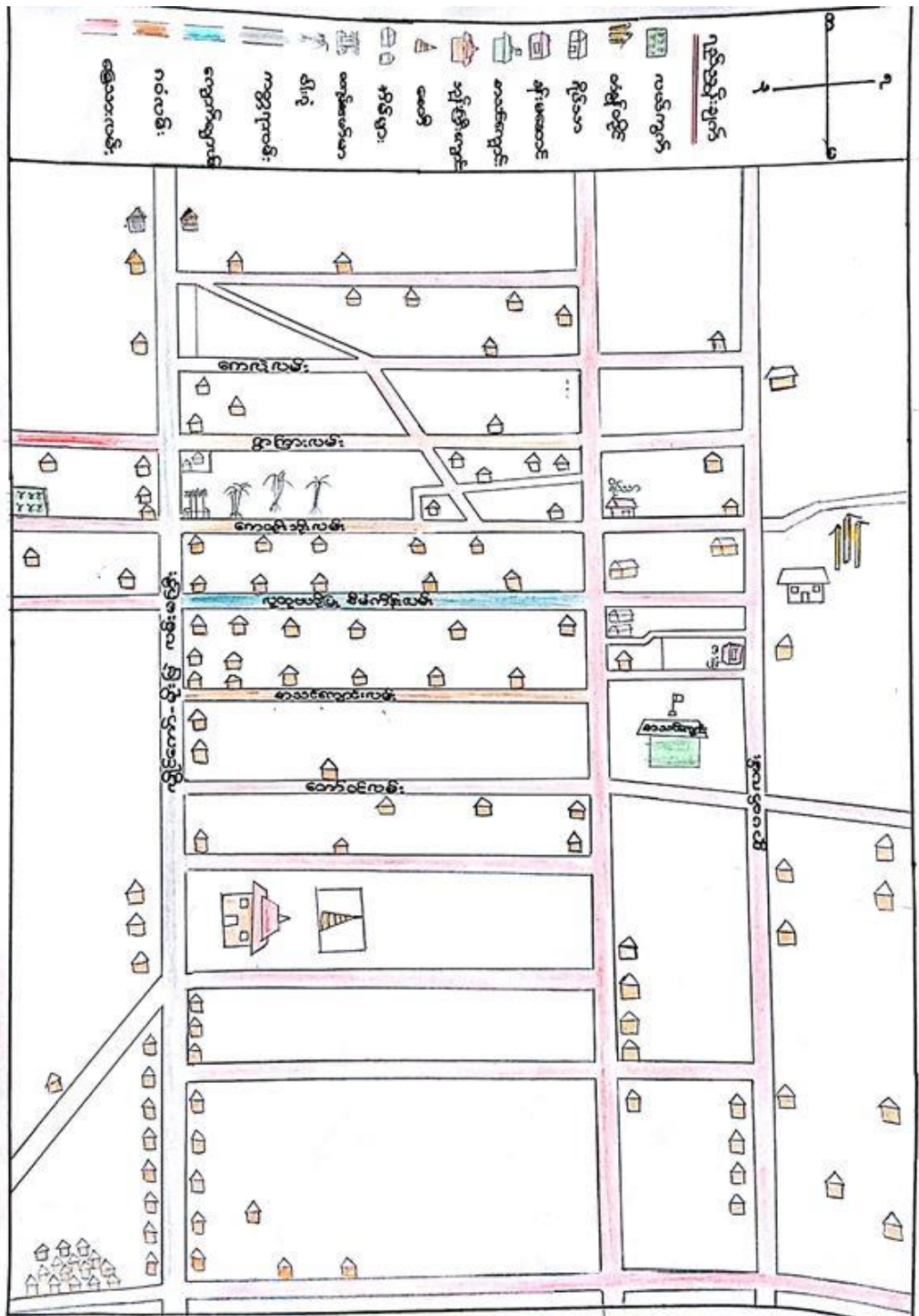

ပါဝင်ဆွေးနွေးသူ -

မှတ်တမ်းတင်သူ

ကျား - ၂၈

အမည်- ဒေါ်ခရစ္စတင်းလုဒ်ငယ်

မ - ၅၃

ရာထူး - လူထုစည်းရုံးရေးမှူး

လူမှုရေး နှင့် အရင်းအမြစ်ပြ မြေပုံသုံးသပ်ချက်

ထေးပလော်ခူကျေးရွာတွင် အိမ်ခြေ(၁၃၀)အိမ် ရှိပြီး ကယားလူမျိုးအများဆုံး နေထိုင်ကြပါသည်။ ကယန်းလူမျိုးနှင့် ဗမာလူမျိုး များလည်းနေထိုင်ကြပါသည်။ လယ်ယာစိုက်ပျိုးခြင်း လုပ်ငန်းကို အဓိကလုပ်ကိုင်ပြီး အသက်မွေးဝမ်းကြောင်းပြုကြသောကျေးရွာဖြစ်ပါသည်။ လယ်ယာ များတွင် စပါး၊ ပြောင်း တို့ကို အဓိကစိုက်ပျိုးပြီးကြက်သွန်နှင့် မြေပဲ စသည့်တို့ကို အိမ်စားဖို့ရန်အတွက် တစ်ပိုင်တစ်နိုင် စိုက်ပျိုးကြပါသည်။ ထိုစိုက်ပျိုးသီးနှံ ကိုသာအ မှီပြုမိသားစု၏စားဝတ်နေရေး ပြသနာကိုဖြေရှင်းကြရပါသည်။စပါးနှင့်ပြောင်းတို့ကို မေလနှင့်ဇွန်လတွင် အများဆုံးစိုက်ပျိုးကြပါသည်။ ရာသီဥတုပေါ် မူတည်ပြီး စိုက်ပျိုးကြပါသည်။ စပါး နှင့် ပြောင်းမျိုးကောင်းမျိုးသန့် ရရှိစေရန်ဈေးကြီးပေးပြီးဝယ်ကြရသည်။စိုက်ပျိုးရာသီ နှင့် ရိတ်သိမ်းရာသီ ပြီးသောအခါတွင် တောင်ယာများကို ရှင်းလင်းမီးရှို့ကြပါသည်။

စိုက်ပျိုးရေးရာသီနားသောကာလတွင် တစ်ဖက်တစ်လှမ်းမှ ဝင်ငွေရရှိစေရန် အတွက် အမျိုးသားများသည် ပန်းရံနှင့် လက်သမားလုပ်ငန်းများသွားရောက်လုပ်ကိုင်ဆောင်ရွက်ကြပြီး အမျိုးသမီးများမှာ ကြက် ၊ ဝက်မွေးမြူခြင်း နှင့် အချို့မှာ အရက်ချက်ပြီး ရွာတွင်းနှင့် နီးစပ်ရာကျေးရွာများတွင် သွားရောက်ရောင်းချ ခြင်းဖြင့်ဝင်ငွေ ရရှိအောင်ဆောင်ရွက်ကြပါသည်။ ကျေးရွာအရင်းအမြစ်အနေဖြင့် ထိန်းသိမ်းထားသော သစ်တောနှင့် ရေထွက်ပေါက်ရှိပါသည်။ ကျေးရွာလူထုများသည် အိမ်တိုင်းတွင် ရေတွင်းရေ ကိုသာ သောက် သုံးကြသည်။ ထိုသို့ မိမိအိမ်ရှိ ရေတွင်းကိုအသုံးပြုရခြင်းအကြောင်းရင်းမှာ မိမိနေထိုင်ရာကျေးရွာနှင့် မိနစ်(၂၀) ခန့် လမ်းလျှောက်သွားကြရသောကြောင့် ရေထွက်ပေါက်မှ ရေကို အသုံးမပြုဘဲ စိုက်ပျိုးရေးအတွက်သာ အသုံးပြုကြပါသည်။ သို့သော်လည်း နွေရာသီတွင် ရေတွင်းရေများ ခမ်းသောကြောင့် အချို့အိမ်ထောင်စုမှာ ရေဝယ်ယူသုံးစွဲရခြင်း အချို့မှာရေထွက်ပေါက်အထိ နွေရာသီတွင် သွားရောက်ခပ်ယူကြရပါသည်။

ထေးပလော်ခူကျေးရွာ မူလတန်းစာသင်ကျောင်းရှိပြီး အလယ်တန်းနှင့် အထက်တန်းကျောင်းများကို မြို့ပေါ်စာသင်ကျောင်းတွင်သာ ဆက်လက်ပညာသင်ယူကြပါသည်။ ယခုအချိန်တွင် ကျေးရွာတွင် ပညာတတ်ဦးရေမှာ တဖြည်းဖြည်းပေါ်ထွက်လာပါသည်။ ကျေးရွာတွင် ကျန်းမာရေးဆေးပေးခန်းမရှိသောကြောင့် ကျန်းမာရေးနှင့်ပတ်သက်ပြီးအခက်အခဲများရှိပါက ကျေးရွာအနီးတွင်ရှိသော လင်ဖုံကျေးရွာရှိ ကျန်းမာရေးဆေးပေးခန်းတွင် သွားရောက်ဆေးကုသမှု ခံယူကြပြီး အရေးပေါ် ကျန်းမာရေးအခြေအနေများတွင် လွိုင်ကော်ဆေးရုံကြီးတွင် သွားရောက် ဆေးကုသမှု ခံယူကြရပါသည်။ ကျေးရွာအတွင်းရှိလမ်းများသည် မြေသားလမ်းများဖြစ်သောကြောင့် မိုးရာသီတွင် သွားလမ်းရန်ခက်ခဲပါသည်။ ကျေးရွာတွင် အိမ်ခြေ နှင့် လူဦးရေများသောကြောင့် ရွာ၏ သာရေးနာရေး၊ လူမှုရေးများတွင် အတူတကွ ပူးပေါင်းပါဝင်ပြီး ဆောင်ရွက်ကြပါသည်။

ဥစ္စာနေအဆင့် ခွဲခြားမှု စံနမူနာပုံစံ

မြို့နယ် -လွိုင်ကော်ကျေးရွာအုပ်စု-နွားလပိုးကျေးရွာ-ထေးပလော်ရက်စွဲ ၂၁.၉.၂၀၁၉...

အမျိုးအစား	သတ်မှတ်ချက်/ညွှန်းကိန်းများ	အိမ်ထောင်စု အရေအတွက်	ရာခိုင်နှုန်း
ချမ်းသာ	ကား၊ ထော်လော်ဂျီ၊ ခြံ (၂) ဧက၊ လယ်(၁၀) ဧက၊ တိုက်အိမ်၊ နွား(၁၀) ကောင်နှင့်အထက်၊ ဆိုင်ကယ် (၂)စီး၊ ကျောက်တင်ကား၊ ဖုန်း၊ တီဗီ	၁၂	၈ %
အလယ်အလတ်	လယ် (၅)ဧက၊ ခြံ (၁) ဧက၊ နွား (၅) ကောင်နှင့်အထက်၊ဆိုင်ကယ်(၁)စီး၊ ပျဉ်ထောင်အိမ်၊ဖုန်း၊တီဗီ	၅၉	၄၆%
ဆင်းရဲ/နွမ်းပါး	ဝါးထန်ရံအိမ်၊စက်ဘီး၊ဆိုင်ကယ်(၁)စီး၊ ဖုန်း၊တီဗီ၊ လယ်(၂) ဧက နှင့်အထက်၊ ခြံ (၁) ဧက	၅၉	၄၆ %
	စုစုပေါင်း	၁၃၀	၁၀၀%

ပါဝင်ဆွေးနွေးသူ -

ကျား - ၂၈

မ - ၅၃

မှတ်တမ်းတင်သူ

အမည်- ဒေါ်ခရစ္စတင်းလုဒ်ဇယ်

ရာထူး -လူထုစည်းရုံးရေးမှူး

ဥစ္စာနေကြွယ်ဝမှုဇယား သုံးသပ်ချက်

ထေးပလော်ရှုကျေးရွာ၏ ဥစ္စာနေကြွယ်ဝမှုကို အဆင့်(၃)ဆင့်သတ်မှတ်ထားကြ ပါသည်။ ယခုနှစ်တွင်အိမ်ခြေနှင့်အိမ်ထောင်စုအရေအတွက်(၁၃၀)အိမ်ရှိသည့်အနက် အိမ်ခြေ(၁၂)မှာ ချမ်းသာအဆင့်၊ အိမ်ခြေ(၅၉)မှာ အလယ်အလတ်အဆင့်တွင်ရှိပြီး ကျန်အိမ်ခြေ(၅၉)အိမ်မှာ ဆင်းရဲအဆင့်တွင် ရှိသည်ဟု သတ်မှတ်ထားကြပါသည်။



ဥစ္စာနေကြွယ်ဝမှုကို အဆင့်(၃)ဆင့် အနက် ချမ်းသာသောအဆင့်တွင်ရှိသော အိမ်ခြေ (၁၀) အိမ်မှာ ကား၊ထော်လော်ဂျီ၊ နွား(၁၀)ကောင်နှင့်အထက် ၊ဆိုင်ကယ် (၂)စီး၊ ကျောက်တင်ကား၊ တီဗီ၊ ဖုန်း၊ ခြံ (၂)ဧက နှင့် လယ်ယာ (၁၀) ဧကနှင့်အထက်ပိုင်ဆိုင်ပြီး နေအိမ်အနေအထားမှာ တိုက်အိမ်နှစ်ထပ်ဖြင့်နေထိုင်ကြပါသည်။

အလယ်အလတ်အဆင့်တွင် ရှိသော အိမ်ခြေ (၅၉) အိမ်တွင် ဆိုင်ကယ် (၁)စီး၊ ဖုန်း၊တီဗီ၊ ခြံ (၁) ဧက၊ လယ်ယာ (၅) ဧကနှင့်အထက်ပိုင်ဆိုင်ထားကြပြီး နေအိမ်အနေအထားမှာ ပျဉ်ထောင်အိမ်နှင့် သာနေထိုင်ကြပါသည်။ ဆင်းရဲနွမ်းပါးပြီး စားဝတ်နေရေးအဆင်မပြေသော အိမ်ထောင်မိသားစု (၅၈) အိမ်မှာ ဆိုင်ကယ်၊ တီဗီ၊ ခြံ (၁) ဧက ၊ခြံ (၁) ဧက၊လယ်ယာ (၂) ဧကနှင့်အထက်ပိုင်ဆိုင်ကြပြီး နေအိမ်အနေအထားမှာ ဝါးထန်းရံအိမ်ဖြင့်သာနေထိုင်ကြပါသည်။ ဤအဆင့်တွင်ရှိသောအချို့မိသားစုမှာလည်းလယ်ယာပိုင်ဆိုင်မှုမရှိသောမိသားစုများလည်းရှိပါသည်။

ဆင်းရဲပြီးနွမ်းပါးခြင်းနှင့် စားဝတ်နေရေး မပြေလည်သည့် အကြောင်းအရင်းမှာ လယ်ယာနှင့် ခြံပိုင်ဆိုင်မှု နည်းပါးခြင်း၊ အလုပ်အကိုင် အတည်တကျမရှိခြင်းနှင့် အလုပ်လုပ်သူနည်းပြီး မိသားစု ဦးရေများခြင်း စသည်တို့ကြောင့်ဖြစ်ပါသည်။ အချို့သောသူများ မှာလယ်ယာမဝယ်နိုင်ခြင်းနှင့် ရင်းနှီးငွေမရှိခြင်းတို့ကြောင့် စားဝတ်နေရေး မပြေလည်ကြပေ။ ထိုသို့စားဝတ်နေရေးမပြေလည် သောကြောင့် အမျိုးသားများသည် စိုက်ပျိုးရာသီ နားသောအချိန်တွင် ပန်းရံလက်သမားလုပ်ငန်းများ လုပ်ကိုင်ကြပြီး စားဝတ်နေရေးပြေလည်စေရန် တစ်ဖက်တစ်လှမ်းမှ ဝင်ငွေရရှိစေရန်ဆောင်ရွက်ဖြေရှင်း ခဲ့ကြပါသည်။ မိုးခေါင်ရေရှားပြီး ရာသီဥတုဖောက်ပြန်သောနှစ်တွင် လယ်ယာဧကများစွာပိုင်ဆိုင် ထားသောအိမ်ထောင်စုမှာ စားဝတ်နေရေးအဆင်ပြေသော်လည်း လယ်ယာဧက အနည်းငယ် သာပိုင်ဆိုင်ထားသောအိမ်ထောင်စုမှာ စားဝတ်နေရေးအခက်အခဲများကြုံတွေ့ကြ ရပါသည်။ ထိုသို့ အခက်အခဲများ ကြုံတွေ့သောအခါတွင် အခြားအဆင်ပြေသောသူများထံမှ သွားရောက်ချေးငှားရပြီး နောက်နှစ်သီးနှံပေါ်ချိန်မှသာ အကြွေးများပြန်လည် ဆပ်ကြရပါသည်။ ရာသီဥတုကောင်းမွန်သော နှစ်တွင် စားဝတ်နေရေးအဆင်ပြေပြီး မိသားစုအတွက်တစ်နှစ်တာ စားဝတ်နေရေးအတွက် လုံလောက်မှု ရှိပါသည်။

စားဝတ်နေရေး အဆင်ပြေရန် အလုပ်အမျိုးမျိုးကိုလုပ်ကိုင်နေကြသော ရွာသားများ၏ အခက်အခဲများတွင် အလုပ်အကိုင် အခွင့်အလမ်းကလည်း အကြောင်းရင်းတစ်ခုဖြစ်နေပါသည်။ အချို့က နိုင်ငံခြားသို့သွားရောက်ကာ အလုပ်လုပ်ကြရပါသည်။ နိုင်ငံခြားထွက်သူ များလာသည် နှင့်အမျှ ကျေးရွာတွင် ဖွံ့ဖြိုးရေးလုပ်ငန်းများအတွက် ဦးဆောင်သူလည်းရှားပါးလာပါသည်။ ရွာတွင် ကျန်ရှိသော ရွာသူ/သားများမှာ တောင်ယာလယ်ယာတွင်အချိန်ပေးခြင်း များသည့်အပြင် သီးနှံဈေးများ ကျသောနှစ်များတွင် အခက်ကြုံရသောကြောင့် စားဝတ်နေရေးအတွက် စိုးရိမ်မှုများရှိနေကြရပါသည်။

ရာသီခွင်ပြကွဒိန်

အကြောင်းအရာ	တန်ခူး	ကဆုန်	နယုန်	ဝါဆို	ဝါခေါင်	တော်သလင်း	သီတင်းကျွတ်	တန်ဆောင်မုန်း	နတ်တော်	ပြာသို	တပို့တွဲ	တပေါင်း
ရာသီဥတု												
စိုက်ပျိုးရေး	ကြက်သွန်နှုတ်	စပါးစိုက်၊ပြောင်းစိုက်၊မြေပဲစိုက်				ပေါင်းလိုက်၊စပါးရိတ်၊ပြောင်းရိတ်သိမ်းမြေပဲနှုတ်			ကြက်သွန်စိုက်			
ဝင်ငွေ	\$						\$\$	\$\$	\$\$	\$	\$	
ထွက်ငွေ	\$		\$	\$	\$	\$	\$					
ကျန်းမာရေး		ဝမ်းပျက်ဝမ်းလျော						တုတ်ကွေး နှာစေး၊ရောင်းဆိုး				
ပွဲလမ်းသဘင်	တနွန်တိုင်ပွဲ			ပဌာန်းပွဲ		ဒီးကူပွဲ	သီတင်းကျွတ်ပွဲ	ကထိန်ပွဲ	ငှက်လိုက်ပွဲ	ကောက်သစ်စားပွဲ		
သောက်သုံးရေရရှိမှု	ရေရှားပါးခြင်း											ရေရှားပါးခြင်း
အစားအစာဖူလုံမှု		အသီးအရွက်များပေါများခြင်း										
အားလပ်ချိန်	အလုပ်ပါးချိန်											အလုပ်ပါးချိန်

ပါဝင်ဆွေးနွေးသူ -

ကျား - ၃၉

မ - ၃၃

မှတ်တမ်းတင်သူ

အမည်- ဒေါ်ခရစ္စတင်းလုဒ်ငယ်

ရာထူး -လူထုစည်းရုံးရေးမှူး

ရာသီခွင်ပြ ပြက္ခဒိန် သုံးသပ်ချက်

ထေးပလော်ခူကျေးရွာ၏ အဓိက စိုက်ပျိုးသောသီးနှံမှာ ပြောင်းနှင့် စပါး ဖြစ်ပြီး မြေပဲ၊ ကြက်သွန်တို့ကိုလည်းအိမ်စားဖို့ရန်အတွက် တစ်ပိုင်တစ်နိုင် စိုက်ပျိုးကြပါသည်။ ဇွန်လတွင် ပြောင်းစတင်စိုက်ပျိုးကြပြီး မြေပဲကို ဇူလိုင်လတွင်စိုက်ပျိုးပြီး ဩဂုတ်လတွင်စပါးစိုက်ပျိုးကြပါသည်။ အောက်တိုဘာလတွင် ပြောင်းချိုး၊မြေပဲနတ်ပြီး နိုဝင်ဘာလတွင် စပါးရိတ်သိမ်းကြပါသည်။ စပါးရိတ်သိမ်းပြီးနောက် ကြက်သွန်ကိုစတင်စိုက်ပျိုးကြပါသည်။

ဝင်ငွေများအနေဖြင့် စပါး၊ပြောင်း နှင့် မြေပဲ ရိတ်သိမ်းပြီးရောင်းသည့်လဖြစ်သော အောက်တိုဘာလနှင့် ဒီဇင်ဘာလတွင် ဝင်ငွေအများဆုံးရရှိသောလဖြစ်ပါသည်။ ကျန်သောလများတွင် နေ့စားအလုပ်များ သွားရောက် လုပ်ကိုင်ကြသောကြောင့် ဝင်ငွေအနည်းငယ်ရှိကြပါသည်။ ထွက်ငွေများအနေဖြင့် စိုက်ပျိုးချိန်အတွက်မြေဩဇာများ၊ မျိုးစေ့များဝယ်ရသောအချိန်တွင် ထွက်ငွေပိုများပါသည်။ ကျန်းမာရေးအနေဖြင့် မေလနှင့်ဇွန်လများတွင် ဝမ်းပျက်ဝမ်းလျော်အဖြစ်များပြီး နိုဝင်ဘာလနှင့် ဒီဇင်ဘာလများတွင်နှာစေးချောင်းဆိုးခြင်းနှင့် တုတ်ကွေးရောဂါ အဖြစ်များပါသည်။ ရာသီအကူးအပြောင်းကာလတွင် တိရစ္ဆာန်များသည်လည်း လျှာနာခွာနာ ရောဂါများ ခံစားကြရပါ သည်။

ထေးပလော်ခူကျေးရွာတွင် အဓိကပွဲတော်များအနေဖြင့် ရိုးရာတံခွန်တိုင်ပွဲ နှင့် ဒီးကူပွဲ စသည့်တို့ကိုအဓိကကျင်းပပြီး စပါးရိတ်သိမ်းပြီးချိန်တွင် ငှက်လိုက်ပွဲများ၊ ကောက်သစ်စားပွဲများ ကျင်းပကြပါသည်။ မီးထွန်းပွဲ၊ ကထိန်ပွဲ၊ ရှင်ပြုပွဲ၊ ပဌာန်းပွဲ စသည့်တို့ကိုလည်း ရာသီအလိုက်ကျင်းပကြပါသည်။

ဧပြီလနှင့်မေလတွင် သောက်သုံးရာသီရှားပါးသောကာလဖြစ်သောကြောင့် အချို့မှာ ရေဝယ်ယူသုံးစွဲရပြီး အချို့မှာရေထွက်ပေါက်အထိ သွားရောက်ရေခပ်ယူသုံးစွဲကြရပါသည်။ စိုက်ပျိုးရာသီ နားသောအချိန်တွင် အမျိုးသားများသည် ပန်းရံ၊ လက်သမား လုပ်ငန်းများ သွားရောက်လုပ်ကိုင်ကြပြီး အမျိုးသမီးများသည် ကြက်၊ဝက်မွေးမြူခြင်းဖြင့် ဝင်ငွေရရှိအောင်ဆောင်ရွက်ကြပါသည်။

အရင်းအမြစ်သုံးစွဲမှုပုံစံပြဇယား

ကျား	မ	ကျား + မ
လယ်ထွန်စက်	ကောက်စိုက်	ဆိုင်ကယ်
ထော်လော်ဂျီ	ဈေးဆိုင်	လယ်ယာ
ကျောက်တင်ကား	အပ်ချုပ်စက်	ပန်းရံ
လက်သမား	ကြက်၊ပက်မွေးမြူခြင်း	လမ်း၊ရေတွင်း
ဆိုင်ကယ်ပြုပြင်ခြင်း	အရက်ချက်ခြင်း	ဘုန်းကြီးကျောင်း
	အိမ်တွင်းမှု	အိမ်၊ ကျောင်း
		စေတီ
		တံခွန်တိုင်ကွင်း
		ခန်းမဆောင်
		ရေအုတ်ကန်

ပါဝင်ဆွေးနွေးသူ -

ကျား - ၂၈

မ - ၅၃

မှတ်တမ်းတင်သူ

အမည်- ဒေါ်ခရစ္စတင်းလုဒ်ငယ်

ရာထူး -လူထုစည်းရုံးရေးမှူး

အရင်းအမြစ်သုံးစွဲမှုပုံစံပြဇယား

ကျား	မ	ကျား + မ
		ဆိုင်ကယ်
လယ်ထွန်စက်	ကောက်စိုက်	လယ်ယာ
ဆိုင်ကယ်ပြုပြင်ခြင်း	အပ်ချုပ်စက်	ပန်းရံ
ကျောက်တင်ကား	ကြက်၊ ဝက်မွေးမြူခြင်း	လမ်း၊ ရေတွင်း
လက်သမား	အရက်ချက်ခြင်း	ဘုန်းကြီးကျောင်း
ကျောက်တင်ကား	အိမ်တွင်းမှု	အိမ်၊ ကျောင်း
		စေတီ
		တံခွန်တိုင်ကွင်း
		ခန်းမဆောင်
		ရေအုတ်ကန်

ပါဝင်ဆွေးနွေးသူ -

ကျား - ၂၈

မ - ၅၃

မှတ်တမ်းတင်သူ

အမည်- ဒေါ်ခရစ္စတင်းလုဒ်ငယ်

ရာထူး - လူထုစည်းရုံးရေးမှူး

အရင်းအမြစ်ထိန်းချုပ်မှုပုံစံဇယားသုံးသပ်ချက်

ထေးပလော်ခူကျေးရွာတွင် အိမ်ခြေ (၁၃၀) အိမ် ရှိပြီး ကယားလူမျိုးအများဆုံး နေထိုင်ကြပါသည်။ ကယန်းလူမျိုးနှင့် ဗမာလူမျိုး များလည်းနေထိုင်ကြပါသည်။ လယ်ယာစိုက်ပျိုးခြင်း လုပ်ငန်းကို အဓိကလုပ်ကိုင်ပြီး အသက်မွေးဝမ်းကြောင်းပြုကြသော ကျေးရွာဖြစ်ပါသည်။ လယ်ယာ များတွင် စပါး၊ ပြောင်း တို့ကို အဓိကစိုက်ပျိုးပြီးကြက်သွန်နှင့် မြေပဲ စသည့်တို့ကို အိမ်စားဖို့ရန်အတွက် တစ်ပိုင်တစ်နိုင်စိုက်ပျိုးကြပါသည်။ ထိုစိုက်ပျိုးသီးနှံကိုသာမီ မှီပြုမိသားစု၏ စားဝတ်နေရေး ပြဿနာကို ဖြေရှင်းကြရပါသည်။ စပါးနှင့်ပြောင်းတို့ကို မေလနှင့်ဇွန်လတွင် အများဆုံး စိုက်ပျိုးကြပါသည်။ ရာသီဥတုပေါ် မူတည်ပြီး စိုက်ပျိုးကြပါသည်။ စပါး နှင့် ပြောင်းမျိုးကောင်းမျိုးသန့် ရရှိစေရန် ဈေးကြီးပေးပြီးဝယ်ကြရသည်။ စိုက်ပျိုးရာသီနှင့် ရိတ်သိမ်းရာသီပြီးသောအခါတွင် တောင်ယာ များကို ရှင်းလင်းမီးရှို့ကြပါသည်။

စိုက်ပျိုးရေးရာသီနားသောကာလတွင် တစ်ဖက်တစ်လှမ်းမှ ဝင်ငွေရရှိစေရန်အတွက် အမျိုးသားများသည် ပန်းရံနှင့် လက်သမားလုပ်ငန်းများသွားရောက်လုပ်ကိုင်ဆောင်ရွက်ကြပြီး အမျိုးသမီးများမှာ ကြက် ၊ ဝက်မွေးမြူခြင်း နှင့် အချို့မှာ အရက်ချက်ပြီး ရွာတွင်းနှင့် နီးစပ်ရာ ကျေးရွာများတွင် သွားရောက်ရောင်းချခြင်းဖြင့်ဝင်ငွေ ရရှိအောင်ဆောင်ရွက်ကြပါသည်။ ကျေးရွာ အရင်းအမြစ်အရင်းအနေဖြင့် ထိန်းသိမ်းထားသောသစ်တောနှင့် ရေထွက်ပေါက်ရှိပါသည်။ ကျေးရွာ လူထုများသည် အိမ်တိုင်းတွင်ရေတွင်းရေကိုသာသောက်သုံးကြသည်။ ထိုသို့ မိမိအိမ်ရှိရေတွင်းကို အသုံးပြုရခြင်းအကြောင်းရင်းမှာ မိမိနေထိုင်ရာကျေးရွာနှင့် မိနစ် ၂၀ ခန့်လမ်းလျှောက်သွားကြရသော ကြောင့် ရေထွက်ပေါက်မှရေကို အသုံးမပြုဘဲ စိုက်ပျိုးရေးအတွက်သာ အသုံးပြုကြပါသည်။ သို့သော်လည်း နွေရာသီတွင် ရေတွင်းရေများ ခမ်းသောကြောင့်အချို့အိမ်ထောင်စုမှာ ရေဝယ်ယူ သုံးစွဲရခြင်းအချို့မှာ ရေထွက်ပေါက်အထိ နွေရာသီတွင် သွားရောက်ခပ်ယူကြရပါသည်။ ကျေးလက် ဖွံ့ဖြိုးတိုးတက်ရေး ဦးစီးဌာနမှ အကောင်အထည်ဖော်ဆောင်ရွက်ပေးသော လက်တူးတွင်း (၂)တွင်း ကိုလည်း အသုံးပြုကြရပါသည်။

ထေးပလော်ခူကျေးရွာ မူလတန်းစာသင်ကျောင်းရှိပြီး အလယ်တန်းနှင့် အထက်တန်း ကျောင်းများကို မြို့ပေါ်စာသင်ကျောင်းတွင်သာ ဆက်လက်ပညာသင်ယူကြပါသည်။ ယခုအချိန်တွင် ကျေးရွာတွင် ပညာတတ်ဦးရေမှာ တဖြည်းဖြည်းပေါ်ထွက်လာပါသည်။ ကျေးရွာတွင် ကျန်းမာရေး ဆေးပေးခန်း မရှိသောကြောင့် ကျန်းမာရေးနှင့်ပတ်သက်ပြီးအခက်အခဲများရှိပါက ကျေးရွာအနီးရှိ သော လင်ဖုံကျေးရွာရှိ ကျန်းမာရေးဆေးပေးခန်းတွင်သွားရောက်ဆေးကုသမှုခံယူကြပြီး အရေးပေါ် ကျန်းမာရေး အခြေအနေများတွင် လွိုင်ကော်ဆေးရုံကြီးတွင် သွားရောက်ဆေးကုသမှု ခံယူကြရ ပါသည်။ ကျေးရွာအတွင်းရှိလမ်းများသည် မြေသားလမ်းများဖြစ်သောကြောင့် မိုးရာသီတွင် သွားလမ်းရန် ခက်ခဲပါသည်။ ကျေးရွာတွင် အိမ်ခြေ နှင့် လူဦးရေများသောကြောင့် ရွာ၏သာရေးနာရေး၊ လူမှုရေးများတွင် အတူတကွ ပူးပေါင်းပါဝင်ပြီးဆောင်ရွက်ကြပါသည်။

ပင့်ကူအိမ်သုံးသပ်ခြင်းပြပုံ

ပင့်ကူအိမ်သုံးသပ်ခြင်းပြပုံ

ထားပရော်ရှု ကျေးဇူး

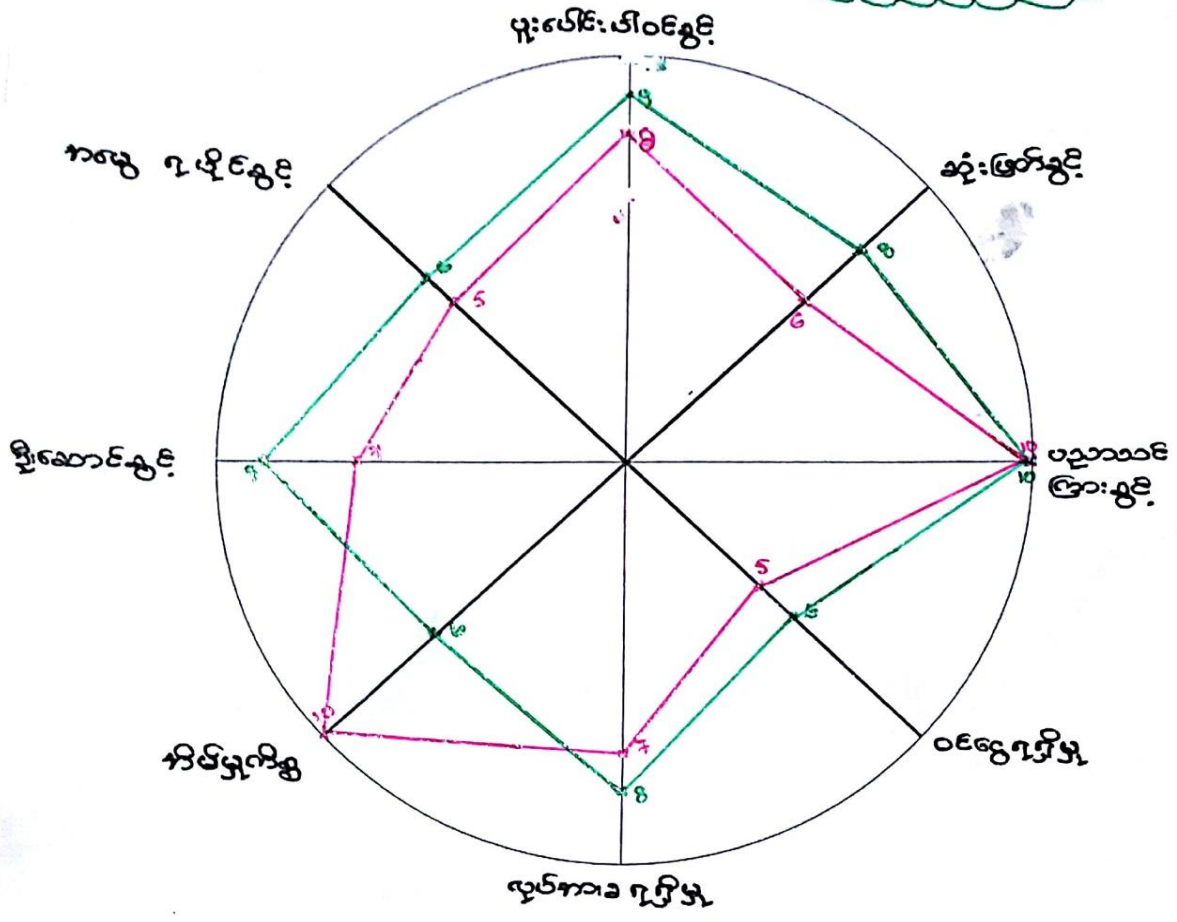

ပါဝင်ဆွေးနွေးသူ
 ကျား- ၂၈
 မ- ၅၃

မှတ်တမ်းတင်သူ
 အမည် - ဒေါ်ခင်အေးတင်၊ လှိုင်လယ်
 ရာထူး - လူထုစည်းစဉ်းစု၊ ကျေးဇူး

ပင့်ကူအိမ် သုံးသပ်ချက်

ထေးပလော်ခူကျေးရွာရှိ အမျိုးသမီးများသည် အိမ်မှုကိစ္စနှင့်သာ ပိုမိုအချိန် ကုန်ကြသောကြောင့် ကျေးရွာ၏ဖွံ့ရေးလုပ်ငန်းများတွင် ဦးဆောင်မှု၊ ပါဝင်မှုများ အားနည်းသောကြောင့် ဆုံးဖြတ်ချက်ချရာတွင် အားနည်းကြပါသည်။ ထိုသို့အိမ်မှုကိစ္စ များနှင့်သာပိုမို အချိန်ကုန်နေကြသောကြောင့် ဝင်ငွေရသောလုပ်ငန်း များဆောင်ရွက်နိုင်ခြင်း မရှိခြင်းကြောင့် အမျိုးသမီးများအတွက် ဝင်ငွေရရှိမှုနည်းပါးကြပါသည်။ ထိုသို့ဝင်ငွေရရှိခြင်း နည်းသောကြောင့် အမျိုးသမီးများသည်ပေါင်းလိုက်ခြင်း၊ ကောက်စိုက်ခြင်း စသော လုပ်ငန်းများ လုပ်ကိုင်ခြင်းဖြင့် ဝင်ငွေရရှိအောင် ဆောင်ရွက်ကြပါသည်။ အမျိုးသားများသည် အခြား နေ့စားလုပ်ငန်းများတွင် သွားရောက်လုပ်ကိုင်ကြသောကြောင့် ဝင်ငွေပိုရရှိပါသည်။ ကျေးရွာတွင် အမျိုးသားနှင့် အမျိုးသမီး လုပ်အားခတန်းတူရရှိကြပါသည်။

ထေးပလော်ခူကျေးရွာတွင် အမျိုးသားနှင့် အမျိုးသမီးများသည် အမွေရပိုင်ခွင့်နှင့် ပညာသင်ကြားပိုင်ခွင့်များတွင်တန်းတူ အခွင့်အရေးရရှိကြပါသည်။ ကျေးရွာ၏ သာရေး/ နာရေးနှင့်လူမှုရေးများတွင်အမျိုးသားနှင့် အမျိုးသမီးအတူတကွ ပူးပေါင်းဆောင်ရွက်ကြ ပါသည်။ ကျေးရွာရှိ အမျိုးသမီးများသည် အချို့မှာပြောရဲဆိုရဲရှိပြီး အချို့မှာပြောရဲဆိုရဲမှု အားနည်းနေကြပါသည်။ ထိုသို့အားနည်းခြင်းကြောင့် ကျေးရွာ၏လုပ်ငန်းများတွင် ဦးဆောင်မှုနှင့် ဆုံးဖြတ်ချက်ချရာတွင်အားနည်းနေကြပါသည်။ သို့သော်လည်း အမျိုးသမီးများ ဆုံးဖြတ်ရမည့်ကဏ္ဍများတွင် အမျိုးသမီးများကဦးဆောင်ဆုံးဖြတ်ကြပါသည်။ အမျိုးသမီးများ ကိုအသိပညာပေးဆွေးနွေးပွဲများနှင့် ရွာ၏လုပ်ငန်းများတွင် အမျိုးသမီးများကိုပိုမိုလက်တွဲခေါ်ရ မည်ဖြစ်သည်။ ထို့ပြင်အမျိုးသမီးများကို ပိုမိုအားပေးပြီး ပြောရဲဆိုရဲရှိလာစေရန်၊ ဆုံးဖြတ်ချက်များချနိုင်စေရန်နှင့် ဦးဆောင်နိုင်စေရန် ကူညီပံ့ပိုးပြီး အတူတကွ လုပ်ဆောင် သွားရမည်ဖြစ်ပါသည်။

အိမ်ထောင်စု တစ်ခုချင်းမှစ၍ တစ်ရွာလုံး အမျိုးသမီးများ၏ ဆုံးဖြတ်ချက်ကို လေးစားလိုက်နာတတ်ရန်လည်း လိုအပ်ပါသည်။ ထိုမှသာ အမျိုးသမီးများ မိမိကိုယ်ကို ယုံကြည်မှု ရှိလာပြီး ရပ်ရွာ အတွက် အကျိုးရှိလာမည် ဖြစ်ပါသည်။

အဖွဲ့အစည်းချိတ်ဆက်မှု ပြပုံ(ကျေးရွာအတွင်း/အပြင်)

အဖွဲ့အစည်းချိတ်ဆက်မှု ပြပုံ(ကျေးရွာအတွင်း/အပြင်)

ထေးပလော်ချူ ကျေးရွာ

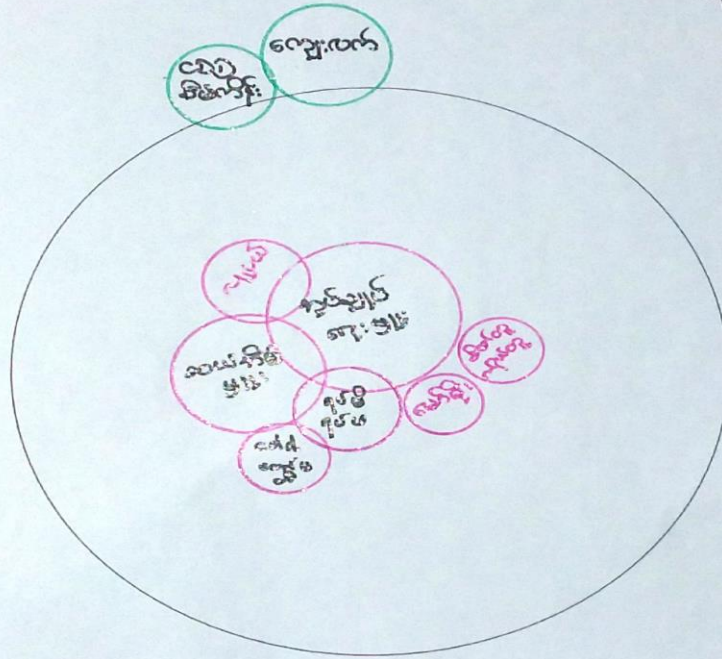

ပါဝင်ဆွေးနွေးသူ

ကျား- ၂ ငါး

မ- ၅ ငါး

မှတ်တမ်းတင်သူ

အမည် - ဒေါ်ခင်အေးလှိုင်လှိုင်

ရာထူး - လူမှုရေးအဖွဲ့ဝင်၊ ကျေးရွာ

ကျေးရွာချိတ်ဆက်မှု သုံးသပ်ချက်

ထေးပလော်ရှုကျေးရွာတွင် ကျေးရွာအတွင်းအဖွဲ့အစည်းများ အနေဖြင့် အုပ်ချုပ်ရေးမှူး၊ လူငယ်အဖွဲ့၊ ရပ်မိရပ်ဖအဖွဲ့၊ ဓမ္မစင်္ကြံအဖွဲ့၊ ဆယ်အိမ်မှူး၊ စိတ်တူကိုယ်တူ၊ မော်မိုးအဖွဲ့စသည့် အဖွဲ့အစည်းများရှိပါသည်။ လူငယ်အဖွဲ့၊ ဓမ္မစင်္ကြံအဖွဲ့၊ စိတ်တူကိုယ်တူအဖွဲ့ စသောအဖွဲ့အစည်းများသည် ကျေးရွာ၏ သာရေး/နာရေး/ဘာသာရေးနှင့် လူမှုရေးလုပ်ငန်းများတွင် အတူတကွ ချိတ်ဆက်ပြီး ဆောင်ရွက်ကြပါသည်။ ဆယ်အိမ်မှူး၊ ရပ်မိရပ်ဖများသည် ကျေးရွာအုပ်ချုပ်ရေးမှူးနှင့် ချိတ်ဆက်ပြီး ကျေးရွာ၏ဖွံ့ဖြိုးရေးလုပ်ငန်းများကို အတူတကွ ပူးပေါင်းလုပ်ကိုင်ဆောင်ရွက်ကြပါသည်။ ကျေးရွာရှိ အဖွဲ့အစည်းများအားလုံးသည် ကျေးရွာဖွံ့ဖြိုးတိုးတက်ရေးအတွက် ချိတ်ဆက်ပြီး ဆောင်ရွက်ကြပါသည်။ အစိုးရမဟုတ်သော အဖွဲ့ဖြစ်သော save the children အဖွဲ့လည်း ကျေးရွာအတွက် ဖွံ့ဖြိုးရေး လုပ်ငန်းများ လုပ်ဆောင်ခဲ့ဖူးပါသည်။

CDD အဖွဲ့သည် ကျေးရွာတွင် ကော်မတီများဖွဲ့ပြီး ထိုကော်မတီများကို သင်တန်းများ ပေးခြင်းနှင့် ကျေးရွာလူထုများနှင့် တွေ့ဆုံကာ အစည်းအဝေးများကျင်းပပြီး ကျေးရွာအတွက် အမှန်တကယ်လိုအပ်လျက်ရှိသော လုပ်ငန်းများကိုဖော်ထုတ်ဆွေးနွေးခြင်း၊ လိုအပ်လျက်ရှိသော လုပ်ငန်းများသည် အကျုံးဝင်သောလုပ်ငန်းဖြစ်ပါက တွက်ချက်ဆောင်ရွက်ပေးခြင်း စသောကျေးရွာဖွံ့ဖြိုးရေး လုပ်ငန်းများကိုဆောင်ရွက်ပေးလျက်ရှိပါသည်။

ကျေးရွာစီ/ထောက်ကော်မတီဖွဲ့စည်းပုံဇယား

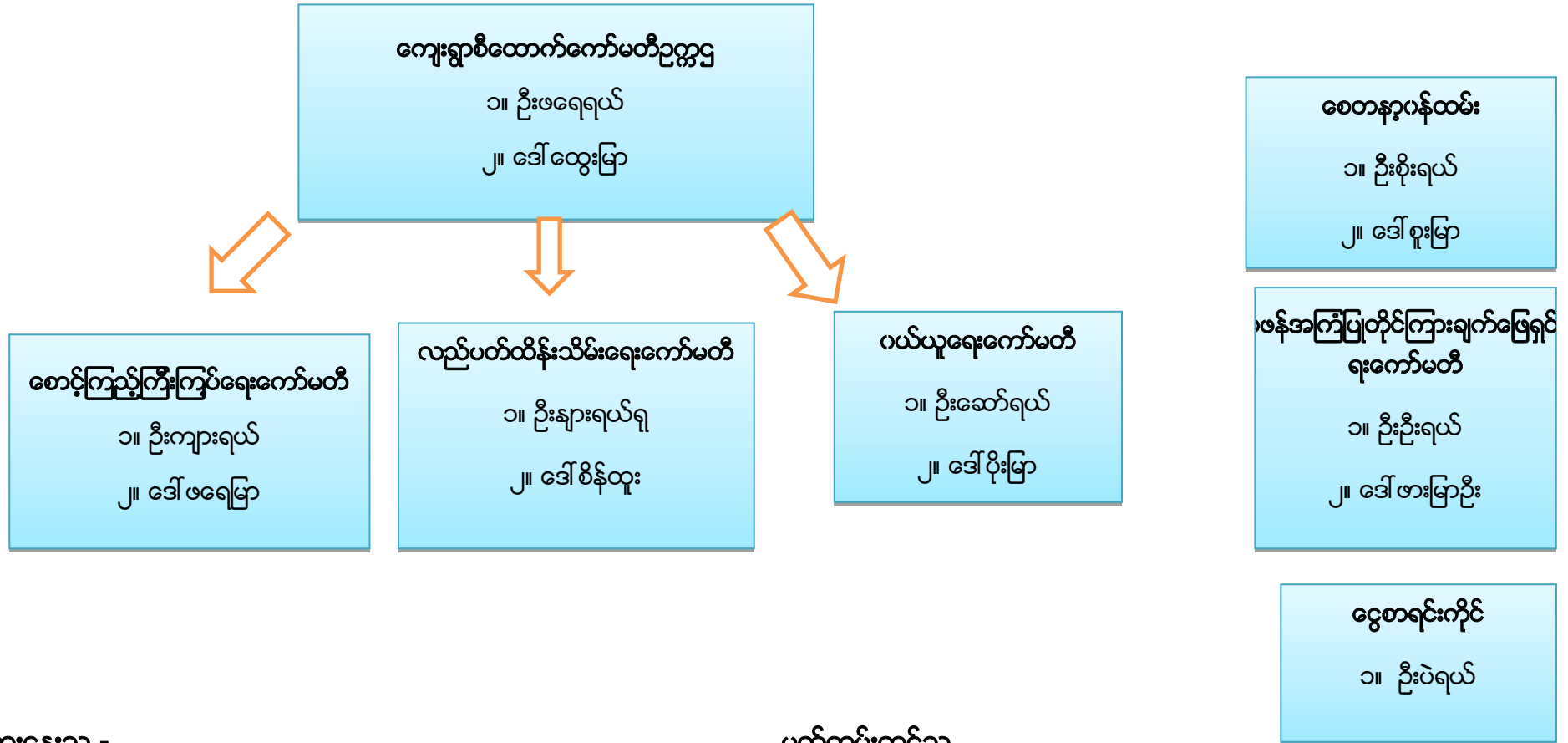

ပါဝင်ဆွေးနွေးသူ -

ကျား - ၂၈

မ - ၅၃

မှတ်တမ်းတင်သူ

အမည်- ဒေါ်ခရစ္စတင်းလုဒ်ငယ်

ရာထူး-လူထုစည်းရုံးရေးမှူး

ကျေးရွာအုပ်စုစီတောက်ကော်မတီဖွဲ့စည်းပုံဇယား

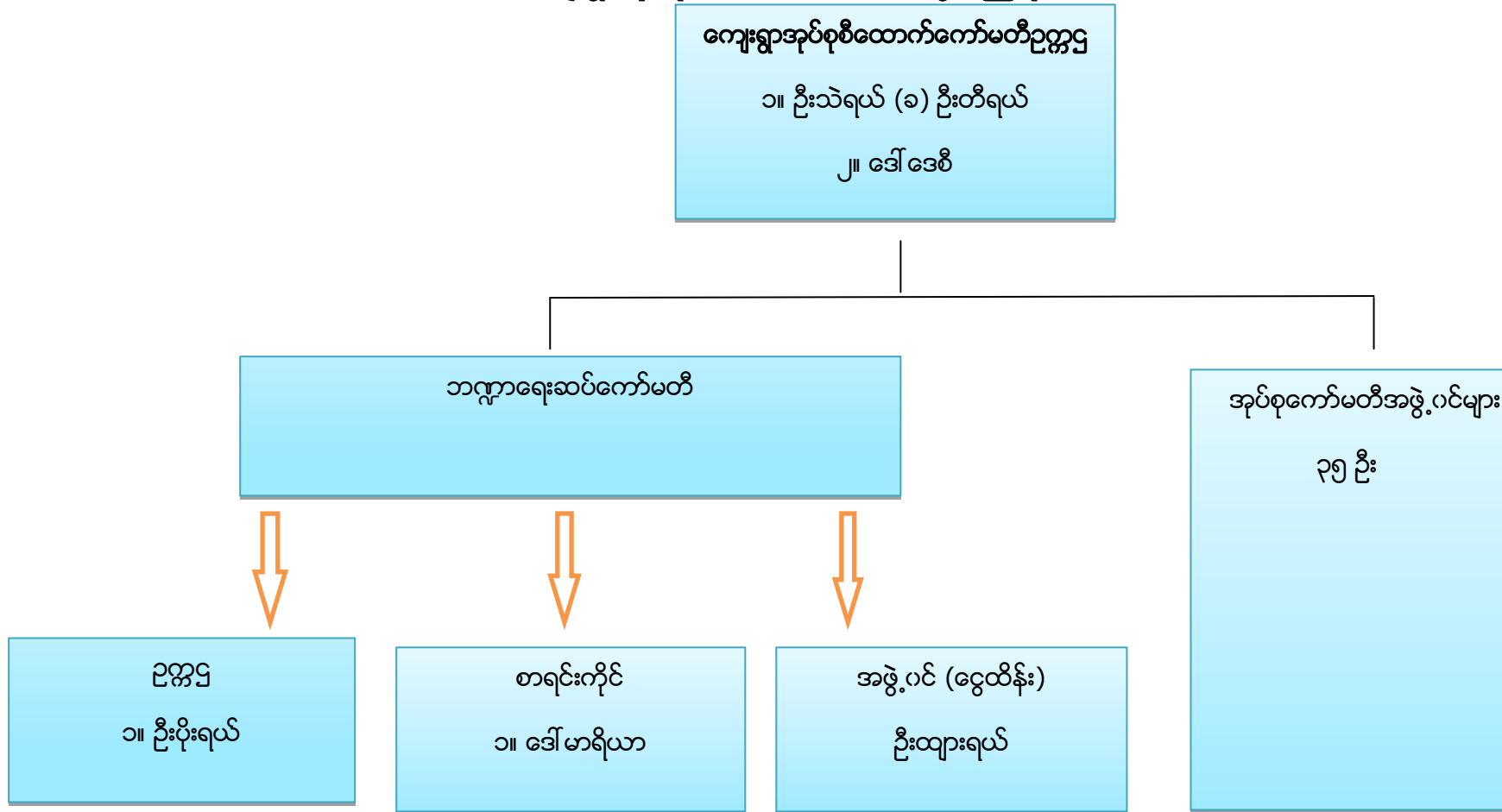

ပါဝင်ဆွေးနွေးသူ -

ကျား -

မ-

မှတ်တမ်းတင်သူ

အမည်- ဒေါ်ခရစ္စတင်းလုဒ်ငယ်

ရာထူး-လူထုစည်းရုံးရေးမှူး

အုပ်စုကော်မတီ အဖွဲ့ဝင်များ

စဉ်	ကျေးရွာအမည်	ကော်မတီဝင်အမည်	
		ကျား	မ
၁	ထေးပလော်ခူ	ဦးဖရေရယ်	ဒေါ်ထွေးမြာ
၂	မြေနီကုန်း	အုပ်စုဘဏ္ဍာရေးဆပ်ကော်မတီ	ဒေါ်မာရီစလင်း
၃	ပျားကနဲ	ဦးယိုရှု	ဒေါ်နော်ထူးစေး
၄	ထီးသူးကူး	အုပ်စုစီ-ထောက်	ဒေါ်မာရီ
၅	(၃)မိုင်ပကြံ	ဦးပေါလူ	ဒေါ်ငါးမြာဝင်း
၆	မော်ချီးစုစည်း	ဦးယောဟန်	အုပ်စုစာရင်းကိုင်
၇	လင်ဖုံအောက်	ဦးမြင့်ခိုင်	ဒေါ်နန်းငဲ့မူ
၈	လင်ဖုံထက်	ဦးခွန်ကြူး	ဒေါ်နန်းခမ်းကျော်
၉	ဒေါခေါ်ခူ	ဦးငါးရယ်	ညေးမြာ
၁၀	ကယန်းကြူ	အုပ်စုဘဏ္ဍာရေးဆပ်ကော်မတီ	ဒေါ်ဘဲမယ်
၁၁	ပဒီးညေး	ဦးပန်းစိန်	ဒေါ်ခင်စိန်
၁၂	လယ်ထွဲရွာသစ်	ဦးတီးခွန်	ဒေါ်ရွှေကြာ
၁၃	လယ်ထွဲရွာဟောင်း	ဦးမောင်ငယ်	ဒေါ်ပန်းငွေ
၁၄	နွားလဝိုးစံပြ	ဦးဘဲရယ်	ဒေါ်ဘယ်ရောနီကာ
၁၅	နွားလဝိုးရွာမ	ဦးကျော်မင်းသိုက်	ဒေါ်ညိုညိုစန်း
၁၆	ကယန်းသာယာတောင်	ဦးဒါးဝီ	အုပ်စုစီထောက်
၁၇	ထီရီ	ဦးမောင်ဦး	ဒေါ်လှဝင်းကြည်
၁၈	ကယန်းသာယာမြောက်	ဦးမီးနီ	ဒေါ်ရုသာ
၁၉	အောင်သပြေကုန်း	ဦးနေထိုင်း	ဒေါ်စီးကာ
၂၀	ကျောက်ကြီးတောင်	ဦးသန်းထွန်းလင်း	ဒေါ်ပြုံးရွှင်

ပုံစံ - ၀ - ၁ ကျေးရွာအခြေခံအချက်အလက်များ (Form PC 1)

လက်ညှိနှိုင်းရက်၊ ကျေးရွာတစ်ရွာသို့ ပထမဆုံးမိတ်ဆက်ခန်းသွားရောက်သောအခါ လူထုစည်းရုံးရေးများသည် ကျေးရွာ
ခေါင်းဆောင်များအားကျေးရွာအချက်အလက်များကိုမေတ္တာရပ်ခံ၍ တောင်းခံရသည်။ ဤအချက်အလက်များကိုစီမံကိန်းမိတ်ဆက်အစ
ဥာဏ်မတိုင်မီတောင်းခံရသည်။ စီမံကိန်းမိတ်ဆက်အစည်းဝေးတွင် လူထုစည်းရုံးရေးများသည် ဤအချက်အလက်များအား ဝင်ဆေးပြီး
မှန်ကန်အောင်ပြုလုပ်ရမည်၊ ပြီးနောက်တွင် လူထုစည်းရုံးရေးများမှ သတင်းအချက်အလက်ထံသို့ Tablets မှ တဆင့်
ဖြည့်သွင်းရမည်။

ကျေးရွာခေါင်းဆောင် အမည် ဦးငါးဂယ်	ကျေးရွာခေါင်းဆောင်၏ ဝန်းနံပါတ် ၀၅- ၇၇၈၇၇၅၈၁၇	လူထုစည်းရုံးရေးမှူး၏အမည် ဒေါ်မာန္တာတင်၊ လှငယ်
ပြည်နယ်၊ ခရိုင်၊ အထူးဒေသကြီး ကဝသ	မြို့နယ် ဗြဲစင်္ကြံ	ကျေးရွာအုပ်စု ရွာကလေး
		ကျေးရွာ ဝေပလက်လှ

လူမျိုးစု	အိမ်ထောင်စုအရေအတွက်	ကိုးကွယ်သည့်ဘာသာ	အိမ်ထောင်စုအရေအတွက်
လူမျိုးစု (၁) ကယား	၉၂	ဘာသာ(၁) ဗုဒ္ဓ	၁၀၅
လူမျိုးစု (၂) မာ	၁၀	ဘာသာ(၂) အစ္စလာမ်	၂၈
လူမျိုးစု (၃) ကယန်း	၂၈	ဘာသာ(၃) _____	
လူမျိုးစုစော _____		ဘာသာစော _____	
အခြား			
	အရေအတွက်		
မသန်စွမ်းသူများ	၁		
သက်ကြီးရွယ်အိုများ (၆၅ နှစ် နှင့် အထက်)	၂၇		
စစ်ဘေးရှောင်	-		
	အမျိုးသား(အရေအတွက်)	အမျိုးသမီး(အရေအတွက်)	စုစုပေါင်းအရေအတွက်
လူဦးရေ	၂၄၈	၂၄၈	၄၉၆
လူမျိုးစု (၁) ကယား	၂၂၀	၂၂၈	၄၄၈
လူမျိုးစု (၂) _____	၁၃	၁၅	၂၈
လူမျိုးစု (၃) _____	၁၅	၁၁	၃၀
အခြား			
အိမ်ထောင်စုဦးစီး	၁၁၅	၁၅	၁၃၀

(ခ) အခြေခံအဆောက်အအုံ အသုံးအဆောင်များ

စာသင်ကျောင်း	အမှတ် ခြံမပါ	ကျန်းမာရေး	အမှတ် ခြံမပါ	ဘာသာရေးအဆောက် အအုံများ	အမှတ် ခြံမပါ
အထက်တန်းကျောင်း	<input type="checkbox"/>	မေးရုံ	<input type="checkbox"/>	စေတီ	<input type="checkbox"/>
အလယ်တန်းကျောင်း	<input type="checkbox"/>	ကျန်းမာရေးဌာန	<input type="checkbox"/>	ဘုန်းကြီးကျောင်း	<input checked="" type="checkbox"/>
မူလတန်းကျောင်း	<input checked="" type="checkbox"/>	ကျန်းမာရေးဌာနခွဲ	<input type="checkbox"/>	ဟိန္ဒူဘုရားကျောင်း	<input type="checkbox"/>
မူကြိုကျောင်း	<input type="checkbox"/>	ဆေးပေးခန်း	<input type="checkbox"/>	ခရစ်ယာန်ကျောင်း	<input type="checkbox"/>
အခြား	<input type="checkbox"/>	အခြား	<input type="checkbox"/>	ဇလီ	<input type="checkbox"/>
				အခြား	<input type="checkbox"/>
မှတ်ချက်		မှတ်ချက်		မှတ်ချက်	

(ဂ) ကျွမ်းကျင်သူများမှတ်တမ်း (ကျေးရွာတွင်နေထိုင်သော သို့မဟုတ် အခြားရွာမှလာရောက်သောကျွမ်းကျင်သူများ)

(၁) စာသင်ကျောင်း			(၂) ကျန်းမာရေး			(၃) လက်မှုပညာရှင်		
	ရွာတွင်နေ ထိုင်သူ	အခြားရွာမှ လာသူ		ရွာတွင်နေ ထိုင်သူ	အခြား ရွာမှ လာသူ		ရွာတွင် နေထိုင်သူ	အခြားရွာ မှလာသူ
မူလတန်းပြဆရာ/မ	<input type="checkbox"/>	<input checked="" type="checkbox"/>	ဆရာဝန်	<input type="checkbox"/>	<input type="checkbox"/>	လက်သမား	<input checked="" type="checkbox"/>	<input type="checkbox"/>
အထက်တန်းပြဆရာ/မ	<input type="checkbox"/>	<input type="checkbox"/>	လက်ထောက် ကျန်းမာရေးမှူး	<input type="checkbox"/>	<input type="checkbox"/>	ပန်းရံ	<input checked="" type="checkbox"/>	<input type="checkbox"/>
အလယ်တန်းပြဆရာ/မ	<input type="checkbox"/>	<input type="checkbox"/>	အမျိုးသမီးကျန်းမာရေး ဆရာမ	<input type="checkbox"/>	<input type="checkbox"/>	လှုပ်စစ်ကျွမ်းကျင် မီးသမား	<input checked="" type="checkbox"/>	<input type="checkbox"/>
မူကြိုဆရာ/မ	<input checked="" type="checkbox"/>	<input type="checkbox"/>	သားဖွားဆရာမ	<input type="checkbox"/>	<input type="checkbox"/>	ခရိုက်သွယ်သူ	<input type="checkbox"/>	<input type="checkbox"/>
အခြား	<input type="checkbox"/>	<input type="checkbox"/>	ပြည်သူ့ကျန်းမာရေးလုပ်သား	<input type="checkbox"/>	<input type="checkbox"/>	ဝက်ပြင်ဆရာ	<input checked="" type="checkbox"/>	<input type="checkbox"/>
မှတ်ချက်			မှတ်ချက်			မှတ်ချက်		

(ဃ) ကျေးရွာသို့ ရောက်ရှိနိုင်သည့်လမ်းအခြေအနေ / ကျေးရွာတစ်ရွာသည် ၎င်း၏ကျေးရွာအုပ်စုနှင့် ဆက်သွယ်ထားသော လမ်းအခြေအနေ (အောက်ပါတို့ကို ဝိုင်းပါ)

- ကျောက်ကြမ်းလမ်း: ကတ္တရာလမ်း ကွန်ကရစ်လမ်း: _____
 ကျောက်ခင်းလမ်း: မြေသားလမ်း လူသွားလမ်း: _____
 မော်တော်ဆိုင်ကယ်လမ်း: _____
 အခြား: _____

(င) ကျေးရွာဖွံ့ဖြိုးမှုစီမံချက်

ပိုင်းပါ

(၁) လူထုဗဟိုပြုစီမံကိန်းမစတင်မီ ဤကျေးရွာတွင်ကျေးရွာဖွံ့ဖြိုးမှု စီမံချက်ရှိခဲ့ပါသလား?

ရှိပါသည်/မရှိပါ/မသိပါ

(၂) ရှိခဲ့ပါလျှင် ဤစီမံချက်ကို မည်သည့် ခုနှစ်တွင်ပြင်ဆင်ခဲ့ပါသနည်း?

၂၀၀၅ ခုနှစ်-----/မသိပါ

(၃) ဤစီမံချက်ကို မြို့နယ်မှအတည်ပြုခဲ့ပါသလား?

ပြုခဲ့ပါသည်/မပြုခဲ့ပါ /မသိပါ

(စ) ခရီးအကွာအဝေး

(၁) ဤကျေးရွာ၏ဗဟိုမှ၎င်းကျေးရွာအုပ်စု၏ဗဟိုအထိခရီးပိုင်းမည်မျှကွာဝေးသနည်း? ပိုင်း---၂---/မသိပါ

(၂) ဤကျေးရွာမှ ၎င်းကျေးရွာအုပ်စုဗဟိုအထိသွားလာရာတွင်ကြာမြင့်သည့်အချိန်

ခြောက်သွေ့ရာသီတွင်ကြာချိန်---၀၂:၃၀---ထော်လာဂျီ/မော်တော်ဆိုင်ကယ်/ခြေလျင်/လား/မော်တော်ဘုတ်/ အခြား-----

မိုးရာသီတွင်ကြာချိန်---၀၂:၃၀---ထော်လာဂျီ/မော်တော်ဆိုင်ကယ်/ခြေလျင်/လား/မော်တော်ဘုတ်/ အခြား-----

(ဆ) ပတ်ဝန်းကျင်ဆိုင်ရာသဘာဝဘေးအန္တရာယ်

ဤကျေးရွာတွင်ရေကြီးခြင်းကဲ့သို့ သဘာဝဘေးအန္တရာယ်ကျရောက်ဖူးခြင်း ရှိပါသလား

မရှိပါ ရှိပါသည် ရှိလျှင်ဖော်ပြပါ-----

(ဇ) ကျေးရွာတွင် ဖွဲ့စည်းထားသော အဖွဲ့အစည်းများ

လူထုဗဟိုပြုစီမံကိန်းမတိုင်မီ ဤကျေးရွာတွင် ကျေးရွာဖွံ့ဖြိုးရေးအတွက် အစိုးရ(သို့)ရွာသားများကိုယ်တိုင်(သို့) စီမံကိန်းတစ်ခုခုမှ ဖွဲ့စည်းထားသည့် အဖွဲ့အစည်းများရှိပါသလား။ ယှိပါ

(၁) -----

(၂) -----

(ဈ) အထွေထွေအုပ်ချုပ်ရေး ဦးစီးဌာန (GAD) မှ မှတ်တမ်းတင်ထားခြင်း

ဤကျေးရွာသည် အထွေထွေအုပ်ချုပ်ရေး ဦးစီးဌာန (GAD) မှ မှတ်တမ်းတင်ထားမှု ရှိပါသလား

မရှိပါ ရှိပါသည်

ကျေးရွာခေါင်းဆောင်

အမည် ဦး၏ဂုဏ်

လက်မှတ်  နေ့စွဲ ၁၂/၉/၂၀၁၉

လူထုစည်းရုံးရေးမှူး

အမည် ဦးအုတ်လှိုင်

လက်မှတ်  နေ့စွဲ ၁၂/၉/၂၀၁၉

ပုံစံ - ၀-၂ - စီမံကိန်းစက်ဝန်းအချိန်ဇယား (PC 2)

လမ်းညွှန်ချက်၊ သက်ဆိုင်ရာလူထုစည်းရုံးရေးမှူး/လက်ထောက်နည်းပညာမှူးများမှ စီမံကိန်းစက်ဝန်းအဆင့်တစ်ခုစီပြီးစီးတိုင်းကျေးရွာနှင့် ကျေးရွာအုပ်စုအတွက် ဤပုံစံကိုဖြည့်သွင်းရမည်။									
စည်းရုံးရေးမှူး/လက်ထောက်နည်းပညာရေးမှူးဝန်ထမ်း အမည် - <u>ဒေါ်အု.စွာဝင်းလှိုင်</u> ၊ <u>ဒေါ်အိ.ဖြိုးဟန်</u>									
နေ့စွဲ			စက်ဝန်းအားအမှတ်ခြစ်ပါ <input type="checkbox"/> စက်ဝန်း(၁) <input type="checkbox"/> စက်ဝန်း(၂) <input type="checkbox"/> စက်ဝန်း(၃) အစက်ဝန်း (၄)						
ပြည်နယ်/ခရိုင် - ကသာ		မြို့နယ် - ဖျိုဖော		ကျေးရွာအုပ်စု - ခွာလင်		ကျေးရွာ - စေးပဇော်			
စီမံကိန်းဆောင်ရွက်မှုအဆင့်များ		နေ့စွဲ		အစည်းအဝေးတွင်တက်ရောက်သူအရေအတွက်					
		စတင်သည့်နေ့	ပြီးဆုံးသည့်နေ့	အမျိုးသားအရေအတွက်	အမျိုးသမီးအရေအတွက်	အိမ်ထောင်စုအရေအတွက်	လူမျိုးစုတက်ရောက်သူအရေအတွက်နှင့် လူမျိုးစုအမည်	အိမ်ထောင်စုပေါင်း	အိမ်ထောင်စု %
၁။ ကျေးရွာစီမံကိန်း မိတ်ဆက်အစည်းအဝေး		၂၁.၉.၁၉	၂၁.၉.၁၉	၂၈	၅၃	၈၁	၂၈ ၅၃ ၈၁ ကယား	၁၃၀	၆၅.၃%
၂။ ကျေးရွာဖွံ့ဖြိုးရေး စီမံချက်ရေးဆွဲခြင်း အစည်းအဝေး		၂၁.၉.၁၉	၂၁.၉.၁၉	၂၈	၅၃	၈၁	၂၈ ၅၃ ၈၁ ကယား	၁၃၀	၆၅.၃%
၃။ ကျေးရွာအုပ်စု လုပ်ငန်းဆုံး ဖြတ်ချက်ချသည့်အစည်းအဝေး		၄.၁၁.၁၉	၄.၁၁.၁၉	၄၄	၃၂	၇၆	ကယား ၇၆ ကရင် ၃ ကယား ၁		
၄။ မြို့နယ်အဆင့်စီမံကိန်းရေးဆွဲရေးနှင့် အကောင်အထည်ဖော်ရေးကော်မတီ၏ စီမံကိန်းသုံးသပ်မှုအစည်းအဝေး		၁၁.၁၂.၁၉	၁၁.၁၂.၁၉	မလို	မလို	မလို	မလို		
၅။ မြို့နယ် စီမံကိန်းရေးဆွဲရေးနှင့်အကောင်အထည်ဖော်ရေးကော်မတီ၏ဆုံးဖြတ်မှုကို ရွာသို့အသိပေးအကြောင်းကြားသည့်အစည်းအဝေး									

ပထမနှစ်စက်ဝန်း ကျေးရွာဖွံ့ဖြိုးရေး ဦးစားပေး အစီအစဉ်

ပုံစံ - ၈ - ၃ ကျေးရွာဖွံ့ဖြိုးရေး ဦးစားပေးအစီအစဉ် (Form PC 3)

လမ်းညွှန်ချက်	အဆင့်(၃)	ကျေးရွာမှော်မှန်းချက်အစည်းအဝေး ပြီးဆုံးသောအခါ ကျေးရွာစီမံကိန်း အထောက်အကူပြု ကော်မတီသည် လူထုစည်းရုံးရေးမှူးအကူအညီဖြင့် ဤပုံစံကိုပြည့်စုံအောင် ဖြည့်သွင်းရမည်။
လူထုစည်းရုံးရေးမှူး/ဝန်ထမ်း အမည်	ဒေါ်ဒော်တူးထူးအောင်	
ဇနီး ၁၂.၂.၂၀၁၇	စက်ဝန်းအား အမှတ်ခြစ်ပါ (✓) စာစက်ဝန်း(၁) □ စက်ဝန်း(၂) □ စက်ဝန်း(၃) □ စက်ဝန်း(၄)	
ပြည်နယ်/တိုင်း ကယား	မြို့နယ်/မြို့နယ်	ကျေးရွာအုပ်စု နွားလင်း

က။ အခက်အခဲအတားအဆီးများအားဆွေးနွေးခြင်း - ယခုလက်ရှိအခြေအနေတွင် ဤကျေးရွာဖွံ့ဖြိုးတိုးတက်ရေးအတွက် အဓိက အခက်အခဲအတားအဆီးများသည် မည်သည်များဖြစ်ပါသနည်း။ (အမျိုးသား/သမီး အနည်းဆုံးအခက်အခဲ ၅ ခုစီဖော်ပြပါ)

အမျိုးသား အဖွဲ့မှ တင်ပြသောအခက်အခဲအတားအဆီးများ	အမျိုးသမီး အဖွဲ့မှ တင်ပြသောအခက်အခဲအတားအဆီးများ
၁ - သောက်သုံးရေမလုံလောက်သောကြောင့် လေ့စားရေ၊ ရေအားလုံးအား အသုံးပြုခြင်း	၁ - ရွာအတွင်းရှိ ရေလုံလောက်မှု မရှိခြင်း
၂ - ရွာတွင်းလမ်းများ ဆွတ်ကောက်ခြင်း	၂ - မိုးတွင်းတွင် ရွာတွင်းလမ်းများ ဆွတ်ကောက်ခြင်း
၃ - မျက်နှာကျောင်း မရှိသောကြောင့် ကလေးများ မျက်နှာကျောင်း မရှိခြင်း	၃ - ရေအောက်မြောင်း၊ ရေကန်တံတား မရှိခြင်းကြောင့် မိုးတွင်းရေပယ်ခြင်း
၄ - များစွာအတွက် ပစ္စည်းများ ရောင်းချခြင်း	၄ - ကျောင်းခြံစည်းရိုး မရှိသောကြောင့် ကလေးများ ဖျားနာခြင်း
၅ - ဆေးပေးခန်း မရှိသောကြောင့် အချို့မှာ ဆေးပေးခန်း မရှိခြင်း	၅ - ကျန်းမာရေးဆေးပေးခန်း မရှိသောကြောင့် ဆေးပေးခန်း မရှိခြင်း

ခ။ မျှော်မှန်းခြင်း - နောင်လာမည့် (၅) နှစ် အတွင်း ကျေးရွာဖွံ့ဖြိုးရေး မျှော်မှန်းလျာထားချက်များအား တင်ပြပါ။

အမျိုးသားအဖွဲ့မှ တင်ပြသောမျှော်မှန်းချက်များ	အမျိုးသမီးအဖွဲ့မှ တင်ပြသောမျှော်မှန်းချက်များ
၁ သောက်သုံးရေလုံလောက်မှု ရရှိ	၁ ရေလုံလောက်မှု ရရှိရန်
၂ ရွာတွင်းလမ်း ကောင်းပြုကောင်းမှု ရရှိ	၂ ရွာတွင်းလမ်းများ ကောင်းပြုလာစေရန်
၃ မျက်နှာကျောင်း ရရှိ ဖိတ်ကဆောင်ပြုလာမည်	၃ ရေအောက်မြောင်း နှင့် ရေကန်တံတား ရရှိလာရန်
၄ ဆေးပေးခန်း ရရှိရန်	၄ ကျောင်းခြံစည်းရိုး ရရှိလာစေရန်
၅ ကျောင်းခြံစည်းရိုး ချိတ်ဆက် ကလေးများ ဖျားနာခြင်း မရှိရန်	၅ ကျေးရွာတွင် ကျန်းမာရေးဆေးပေးခန်း ရရှိလာစေရန်

ဂ။ လူထုစီမံကိန်း၏ လာမည့် (၄) နှစ်အတွက် အကျိုးဝင်သော ဦးစားပေး ဖွံ့ဖြိုးတိုးတက်မှု လုပ်ငန်း အစီအစဉ်များအားဖော်ပြပါ။

အဆင့်	ကျေးရွာအတွက် ဦးစားပေး ဖွံ့ဖြိုးတိုးတက်မှု လုပ်ငန်းစဉ်များ	အဆိုပြုသူ (အမျိုးသားများ/ အမျိုးသမီးများ/ အမျိုးသား+ အမျိုးသမီး)	ခန့်မှန်းကုန်ကျ စရိတ်	အကျိုးခံစားခွင့်ရှိသူ ခန့်မှန်းခြေ အရေအတွက်
၁	ရွာတွင်းလမ်း	က+မ	၁၂၅ သိန်း	၅၇၉
၂	ကျောင်းခြံစည်းရိုး ပြုပြင်	က+မ	၆၅ သိန်း	၅၇၉
၃	လူငယ်ရိယာယာဉ် တိုးချဲ့	က+မ	၁၆၅ သိန်း	၅၇၉
၄	အစိစိတွင်း တူးခြင်း	က+မ	-	၅၇၉
၅	ဆေးပေးခန်း အသစ်တည်ဆောက်	မ	-	၅၇၉

၆- မျက်နှာကျောင်း အသစ်တည်ဆောက် က

၁၁။ လူ့ထုစီမံကိန်း၏ လာမည့် (၄) နှစ်အတွက် အကျဉ်းချုပ်သော ဦးစားပေး ဖွံ့ဖြိုးတိုးတက်မှု လုပ်ငန်း အစီအစဉ်များအားဖော်ပြပါ။

အဆင့်	ကျေးဇူးတင်အတွက် ဦးစားပေး ဖွံ့ဖြိုးတိုးတက်မှု လုပ်ငန်းစဉ်များ	အဆိုပြုသူ (အမျိုးသားများ/ အမျိုးသမီးများ/အမျိုးသား + အမျိုးသမီး)	အခန်းကဏ္ဍ
၁	အစားအသောက် ကုန်သွယ်ရေး	က + ဃ	
၂	အစားအသောက် ကုန်သွယ်ရေး	က	
၃			
၄			
၅			

မိမိအဆောင်၊ ကျေးဇူးတင်အတွက်အကျဉ်းချုပ်ဖော်ပြပါ လာမည့်

အမည် ဦးစောအောင် လက်မှတ် [Signature] ၀၄.၆.၂၀၂၁

ဒုတိယနှစ်စက်ဝန်း ကျေးရွာဖွံ့ဖြိုးရေး ဦးစားပေးအစီအစဉ်

ပုံစံ - စ - ၃ ကျေးရွာဖွံ့ဖြိုးရေး ဦးစားပေးအစီအစဉ် (Form PC 3)

လမ်းညွှန်ရွာ၏ အဆင့်(၃) ကျေးရွာမှော်မှန်းချက်အစည်းအဝေး ပြီးဆုံးသောအခါ ကျေးရွာစီမံကိန်း အထောက်အကူပြု ကော်မတီသည် လူထုစည်းရုံးရေးမှူးအကူအညီဖြင့် ဤပုံစံကိုပြည့်စုံအောင် ဖြည့်သွင်းရမည်။

လူထုစည်းရုံးရေးမှူး/ဝန်ထမ်း အမည်	ဒေါ်နော်ထူးထူးဘောင်
မနေ့စွဲ ၁၁.၁၀.၂၀၁၇	စက်ဝန်းအား အမှတ်ခြစ်ပါ (✓) □ စက်ဝန်း(၁) မစက်ဝန်း(၂) □ စက်ဝန်း(၃) □ စက်ဝန်း(၄)
ပြည်နယ်/တိုင်း ဇယား	မြို့နယ်/မြို့နယ်
ကျေးရွာအုပ်စု	နားထိုး ကျေးရွာ
ထေးပလော်	ခူ

က။ အခက်အခဲအတားအဆီးများအားဆွေးနွေးခြင်း - ယခုလက်ရှိအခြေအနေတွင် ဤကျေးရွာဖွံ့ဖြိုးတိုးတက်ရေးအတွက် အဓိက အခက်အခဲအတားအဆီးများသည် မည်သည့်များဖြစ်ပါသနည်း။ (အမျိုးသား/သမီး အနည်းဆုံးအခက်အခဲ ၅ ခုစီဖော်ပြပါ)

အမျိုးသား အဖွဲ့မှ တင်ပြသောအခက်အခဲအတားအဆီးများ	အမျိုးသမီး အဖွဲ့မှတင်ပြသောအခက်အခဲအတားအဆီးများ
၁ - သောက်သုံး ရေ မလုံလောက်ခြင်း၊ လျှော့စားရေလယ်ယာသုံးစွဲမှုခြင်း၊ အထူးသဖြင့်	၁ - ကျေးရွာအတွင်း ရေလုံလောက်မှုမရှိခြင်း၊ သောက်သုံးရေ ဖြစ်ခြင်း
၂ - ရောက်ခပ်ယူရခြင်း	၂ - ကလေးငယ်များ မိုက်နာသိမ်းခြင်း၊ ကျောင်းသို့အားသောအခါ လမ်းဖုံးဆက်သွယ်ရေးဆက်ခံခြင်း
၃ - ကျွန်းမာကျေး အတွက်ကလေးလွှဲ၊ အခြေအနေနှင့် ပညာရေး အတွက် မိုက်နာသိမ်းခြင်း	၃ - မိုက်နာသိမ်းခြင်း၊ လျှော့စားသွားလာခြင်း၊ အခြေအနေနှင့်
၄ - လက်ဖျတ်၊ မီးရောင်၊ သွား၊ ယာယီဆက်ခံခြင်း	၄ - ကျောင်းခြံရံနား၊ မိုက်နာသိမ်းခြင်း၊ ကလေးများ
၅ - ကလေးငယ်များ အတွက်ပညာရေး	၅ - နေရာမရှိခြင်း
၆ - နေရာမရှိခြင်း	၆ - ဆေးဝါးများ လက်ဖျတ်၊ မိုက်နာသိမ်းခြင်း
၇ - အရေးပေါ်အခြေအနေတွင် ဆေးဝါးနှင့်	၇ - သားရေး၊ နားရေးနှင့် အစည်းအဝေးများပြုလုပ်ရန်
၈ - ကျွန်းမာကျေးဝန်ဆောင်မှု အချိန်မီ	၈ - များမရှိခြင်း
၉ - မရရှိခြင်း	၉ - ပညာရေး အတွက် မဟုတ်သော အချိန်အကွာ
၁၀ - ကျေးရွာထုထွက်များအတွက် သားရေး၊ နားရေး	၁၀ - ဓာတ်လျှပ်စီးစနစ်များ မရှိခြင်း

က။ အစည်းအဝေးများ၊ ဆွေးနွေးမှုများပြုလုပ်ရန် များမရှိခြင်း။
ခ။ မျော်မှန်းခြင်း - နောင်လာမည့် (၅) နှစ် အတွင်း ကျေးရွာဖွံ့ဖြိုးရေး မျော်မှန်းလျာထားချက်များအား တင်ပြပါ။

အမျိုးသားအဖွဲ့မှ တင်ပြသောမျော်မှန်းချက်များ	အမျိုးသမီးအဖွဲ့မှ တင်ပြသောမျော်မှန်းချက်များ
၁ - ကျွန်းမာကျေး အတွက် အဆင်ပြေလျှင်သောက်သုံးရေ ထိရောက်စွာ ရရှိရန်	၁ - ရေလုံလောက်မှု မြှင့်တင်ရန်
၂ - ရွာတွင်းတွင် သွား၊ ယာယီ၊ အဆင်ပြေစေရန်	၂ - ကျေးရွာတွင်း သွား၊ ယာယီ အဆင်ပြေစေရန်
၃ - ကလေးငယ်များ အသိပညာ မဟုတ်သော အချိန်	၃ - ရေ နုတ်ခြင်း၊ နှင့် ရေ ကျောက်တံတား ရရှိရန်
၄ - ရန်	၄ - ကလေးများ အတွက် နေရာမရှိသော ကျောင်းခြံရံနား၊ ရရှိရန်
၅ - အချိန်မီ ဆေးဝါးကုသမှု မရရှိရန်	၅ - ကျေးရွာအတွက် ကျွန်းမာကျေးဝန်ဆောင်မှု ရရှိရန်
ကလေးများ ကျောင်း တက်ရန် နေရာမရှိခြင်း	၆ - အစည်းအဝေးများ၊ ဆွေးနွေးမှုများ ပြုလုပ်ရန်
၇ - ကျေးရွာထုထွက်များ အစည်းအဝေး ပြုလုပ်ရန်	၇ - ရရှိရန်
၈ - နားထိုး အဆင်မပြေခြင်း	၈ - ကလေးငယ်များ မဟုတ်သော အချိန်
	၉ - ရွာအတွင်း သူအချိန် သွား၊ ယာယီ အဆင်ပြေရန်
	၁၀ - နှင့် ယာယီ များ ရရှိရန်

က။ လူထုစီမံကိန်း၏ လာမည့် (၄) နှစ်အတွက် အကျုံးဝင်သော ဦးစားပေး ဖွံ့ဖြိုးတိုးတက်မှု လုပ်ငန်း အစီအစဉ်များအားဖော်ပြပါ။

အဆင့်	ကျေးရွာအတွက် ဦးစားပေး ဖွံ့ဖြိုးတိုးတက်မှု လုပ်ငန်းစဉ်များ	အဆိုပြုသူ (အမျိုးသားများ/ အမျိုးသမီးများ/အမျိုးသား+ အမျိုးသမီး)	ခန့်မှန်းကုန်ကျ စရိတ်	အကျိုးခံစားခွင့်ရှိသူ ခန့်မှန်းခြေ အရေအတွက်
၁	ရွာလယ်လမ်း	က + မ		
၂	ဆေးကုသရေးအဖွဲ့	က + မ		
၃	ဆေးကုသရေးအဖွဲ့အားကစား	က + မ		
၄	အားကစားအဖွဲ့အားကစား	က		
၅	ပျဉ်ကျောသူ အသက်စာရင်း	မ		
၆	လမ်းမပျဉ်ကျော	က + မ		
၇	အိမ်ရာအဖွဲ့အစည်း	က + မ		
၈	ကျေးရွာအတွက် အိမ်ထောင်ရေး	က + မ		

ယခု လူထုပီပီကိန်း၏ လာမည့် (၄) နှစ်အတွက် အကျိုးမဝင်သော ဦးစားပေး ဖွံ့ဖြိုးတိုးတက်မှု လုပ်ငန်း အစီအစဉ်များအားဖော်ပြပါ။

အဆင့်	ကျေးရွာအတွက် ဦးစားပေး ဖွံ့ဖြိုး တိုးတက်မှု လုပ်ငန်းစဉ်များ	အဆိုပြုသူ (အမျိုးသားများ/ အမျိုးသမီးများ/အမျိုးသား+ အမျိုးသမီး)	အခန်းကဏ္ဍ
၁	အိမ်ရာအဖွဲ့	မ	ဆေးကုသရေးအဖွဲ့
၂			
၃			
၄			
၅			
၆			
၇			
၈			

ခေါင်းဆောင်၊ ကျေးရွာပီပီကိန်းအထောက်အကူပြုကော်မတီမှ အတည်ပြုသည်။

အမည် ဦးဖေစုရွှေမာ လက်မှတ်  နေ့စွဲ ၂၀၂၁-၉-၂၀

စတုတ္ထနှစ်စက်ဝန်း ကျေးရွာဖွံ့ဖြိုးရေး ဦးစားပေး အစီအစဉ်

ပုံစံ - စ-၃ ကျေးရွာဖွံ့ဖြိုးရေး ဦးစားပေးအစီအစဉ် (Form PC 3)

လမ်းညွှန်ရှာဖွေ အဆင့်(၃)ကျေးရွာမှော်မှန်းချက်အစည်းအဝေးပြီးဆုံးသောအခါ ကျေးရွာစီမံကိန်း အထောက်အကူပြု ကော်မတီသည် လူထုစည်းရုံးရေးမှူးအကူအညီဖြင့် ဤပုံစံကိုပြည့်စုံအောင် ဖြည့်သွင်းရမည်။			
လူထုစည်းရုံးရေးမှူး/ဝန်ထမ်း အမည် - ဒေါ်ခင်အေးအေး - လူငယ်			
နေ့စွဲ ၂၁/၉/၁၉	စက်ဝန်းအား အမှတ်ခြစ်ပါ (✓) <input type="checkbox"/> စက်ဝန်း(၁) <input type="checkbox"/> စက်ဝန်း(၂) <input type="checkbox"/> စက်ဝန်း(၃) <input type="checkbox"/> စက်ဝန်း(၄) <input checked="" type="checkbox"/>		
ပြည်နယ်/ခရိုင်- ကယား	မြို့နယ်- လွိုင်ကော်	ကျေးရွာအုပ်စု - ခွာပလီ	ကျေးရွာ - ဝေးပလီ

က။ အခက်အခဲအတားအဆီးများအားဆွေးနွေးခြင်း - ယခုလက်ရှိအခြေအနေတွင်ဤကျေးရွာဖွံ့ဖြိုးတိုးတက်ရေးအတွက် အဓိကအခက်အခဲအတားအဆီးများသည် မည်သည်များဖြစ်ပါသနည်း။ (အမျိုးသား/သမီး အနည်းဆုံးအခက်အခဲ ၅ ခုစီဖော်ပြပါ)

အုပ်စုဖွဲ့ ဆွေးနွေးမှုများမှ တင်ပြသောအခက်အခဲအတားအဆီးများ	
၁။ မိုးရာသီတွင် ရွာတွင်းလမ်းများ ပျက်စီးယာဖြင့် သွား ရှေးလာကျေး စက်ဝန်းသို့အပြင် ဝင်ရောက်လျှင် များသော်လည်း ချောင်းဖျားဖြင့် ဖြစ်ခြင်း။	<input type="checkbox"/> ကျား <input checked="" type="checkbox"/> မ <input type="checkbox"/> ကျား+မ
၂။ မိုးရာသီတွင် ရွာတွင်းလမ်းများ ပျက်စီးယာဖြင့် သွား ရှေးလာကျေး စက်ဝန်းသို့အပြင် ဝင်ရောက်လျှင် များသော်လည်း ချောင်းဖျားဖြင့် ဖြစ်ခြင်း။	<input type="checkbox"/> ကျား <input checked="" type="checkbox"/> မ <input type="checkbox"/> ကျား+မ
၃။ ရွာတွင်းလမ်းပေါ်ရှိ ဝါတားများ မိုးရာသီတွင် ကျစ်ကျစ် ဖျားယောင်းစေခြင်း။	<input checked="" type="checkbox"/> ကျား <input type="checkbox"/> မ <input type="checkbox"/> ကျား+မ
၄။ စက်ဝန်းများ ပုံစံပေးရာတွင် မြို့နယ်အခြေအနေအထားနှင့် မညီညွတ်ခြင်း။	<input type="checkbox"/> ကျား <input checked="" type="checkbox"/> မ <input type="checkbox"/> ကျား+မ
၅။ ရွာတွင်းလမ်းများ ပျက်စီးယာဖြင့် သွား ရှေးလာကျေး စက်ဝန်းသို့အပြင် ဝင်ရောက်လျှင် များသော်လည်း ချောင်းဖျားဖြင့် ဖြစ်ခြင်း။	<input type="checkbox"/> ကျား <input checked="" type="checkbox"/> မ <input type="checkbox"/> ကျား+မ
၆။ စက်ဝန်းများ ပုံစံပေးရာတွင် မြို့နယ်အခြေအနေအထားနှင့် မညီညွတ်ခြင်း။	<input checked="" type="checkbox"/> ကျား <input type="checkbox"/> မ <input type="checkbox"/> ကျား+မ
	<input type="checkbox"/> ကျား <input type="checkbox"/> မ <input type="checkbox"/> ကျား+မ
	<input type="checkbox"/> ကျား <input type="checkbox"/> မ <input type="checkbox"/> ကျား+မ

ခ။ မှော်မှန်းခြင်း - နောင်လာမည့် (၅)နှစ် အတွင်း ကျေးရွာဖွံ့ဖြိုးရေး မှော်မှန်းချက်များအား တင်ပြပါ။

အုပ်စုဖွဲ့ ဆွေးနွေးမှုများမှ တင်ပြသောအခက်အခဲအတားအဆီးများ	
၁။ ရွာတွင်း လမ်းများ ပျက်စီးယာဖြင့် သွား ရှေးလာကျေး စက်ဝန်းသို့အပြင် ဝင်ရောက်လျှင် များသော်လည်း ချောင်းဖျားဖြင့် ဖြစ်ခြင်း။	<input type="checkbox"/> ကျား <input checked="" type="checkbox"/> မ <input type="checkbox"/> ကျား+မ
၂။ မိုးရာသီတွင် ရွာတွင်းလမ်းများ ပျက်စီးယာဖြင့် သွား ရှေးလာကျေး စက်ဝန်းသို့အပြင် ဝင်ရောက်လျှင် များသော်လည်း ချောင်းဖျားဖြင့် ဖြစ်ခြင်း။	<input type="checkbox"/> ကျား <input checked="" type="checkbox"/> မ <input type="checkbox"/> ကျား+မ
၃။ စက်ဝန်းများ ပုံစံပေးရာတွင် မြို့နယ်အခြေအနေအထားနှင့် မညီညွတ်ခြင်း။	<input checked="" type="checkbox"/> ကျား <input type="checkbox"/> မ <input type="checkbox"/> ကျား+မ
၄။ ရွာတွင်းလမ်းများ ပျက်စီးယာဖြင့် သွား ရှေးလာကျေး စက်ဝန်းသို့အပြင် ဝင်ရောက်လျှင် များသော်လည်း ချောင်းဖျားဖြင့် ဖြစ်ခြင်း။	<input type="checkbox"/> ကျား <input checked="" type="checkbox"/> မ <input type="checkbox"/> ကျား+မ
၅။ စက်ဝန်းများ ပုံစံပေးရာတွင် မြို့နယ်အခြေအနေအထားနှင့် မညီညွတ်ခြင်း။	<input type="checkbox"/> ကျား <input checked="" type="checkbox"/> မ <input type="checkbox"/> ကျား+မ
	<input type="checkbox"/> ကျား <input type="checkbox"/> မ <input type="checkbox"/> ကျား+မ

	<input type="checkbox"/> ကျား <input type="checkbox"/> မ <input type="checkbox"/> ကျား + မ
	<input type="checkbox"/> ကျား <input type="checkbox"/> မ <input type="checkbox"/> ကျား + မ

၈။ လူထုစီမံကိန်း၏ လာမည့် (၄) နှစ်အတွက် အကျုံးမဝင်သော ဦးစားပေး ဖွံ့ဖြိုးတိုးတက်မှု လုပ်ငန်း အစီအစဉ်များအားဖော်ပြပါ။

ဦးစားပေးအဆင့်	ကျေးရွာအတွက် ဦးစားပေး ဖွံ့ဖြိုးတိုးတက်မှု လုပ်ငန်းစဉ်များ	အဆိုပြုသူ (အမျိုးသားများ/အမျိုးသမီးများ/အမျိုးသား+အမျိုးသမီး)	အခန်းကဏ္ဍ	ဦးစားပေးအဆင့်သတ်မှတ်ချက်	ခန့်မှန်းကုန်ကျစရိတ်	အကျိုးခံစားခွင့်ရှိသူ ခန့်မှန်းခြေအရေအတွက်		
						ကျား	မ	ပေါင်း
၁	အိမ်ခြံမြေအသစ် တည်ဆောက်ခြင်း	က + မ	ကျေးရွာအစိုက်	၁	၁၁၇၂၅၅	၂၄၈	၂၄၈	၄၉၆
၂	ဥယျာဉ်ပင်၊ ကျောက်ရွာအိမ်ခြံမြေ	က + မ	လက်မှု	၂	၂၃၇၇၅	၂၄၈	၂၄၈	၄၉၆
၃	အိမ်အသစ် ချက်ပြုတ်ခြင်း၊ နှစ်စဉ် အိမ်သစ်တည်ဆောက်ခြင်း	က + မ	ကျေးရွာအစိုက်	၃	၃၂၂၅၅	၂၄၈	၂၄၈	၄၉၆
၄	အသစ်ကျောင်း (၁၁၀၀၀)	က + မ	ကျေးရွာအစိုက်	၄	၃၀၅၅၅	၂၄၈	၂၄၈	၄၉၆
၅	ပိတ်(၅၀၀၀) ခန့် ကျေးရွာအစိုက်	က + မ	ကျေးရွာအစိုက်	၅		၂၄၈	၂၄၈	၄၉၆
၆	အခြေခံအဆောက်အအုံ	က + မ	ကျေးရွာအစိုက်	၆		၂၄၈	၂၄၈	၄၉၆
၇	အသစ်ကျောင်း အဆောက်အအုံ	က + မ	ကျေးရွာအစိုက်	၇		၂၄၈	၂၄၈	၄၉၆
၈	ကျေးရွာအစိုက်၊ အိမ်အသစ်တည်ဆောက်ခြင်း	က + မ	"	၈		၂၄၈	၂၄၈	၄၉၆

၉။ လူထုစီမံကိန်း၏ လာမည့် (၄) နှစ်အတွက် အကျုံးမဝင်သော ဦးစားပေး ဖွံ့ဖြိုးတိုးတက်မှု လုပ်ငန်း အစီအစဉ်များအားဖော်ပြပါ။

အဆင့်	ကျေးရွာအတွက် ဦးစားပေး ဖွံ့ဖြိုး တိုးတက်မှု လုပ်ငန်းစဉ်များ	အဆိုပြုသူ (အမျိုးသားများ/အမျိုးသမီးများ/အမျိုးသား+အမျိုးသမီး)	အခန်းကဏ္ဍ
၁	ဆေးပေး ခန်း၊ အသစ်တည်ဆောက်ခြင်း	က + မ	ကျေးရွာအစိုက်
၂	လက်မှု ဝန်ထောက်	က + မ	လက်မှု
၃	အိမ်၊ ကျောင်း၊ အစားအသုံး အိမ်များ တည်ဆောက်	က	လက်မှု
၄	English Speaking , computer သင်တန်း	မ	ကျေးရွာအစိုက်
၅	စိုက်ပျိုးရေး ဝန်ထောက်	က	"
၆	အိမ်အသစ် တည်ဆောက် (မူ၊ ပုဂံ၊ ဘုရား)	မ	"

ခေါင်းဆောင်၊ ကျေးရွာစီမံကိန်းအထောက်အကူပြုကော်မတီမှအစာညှိပြုသည်။

အမည် ဦးမကျော်ရည် လက်မှတ် (လက်မှတ်) နေ့စွဲ ၂၀၁၆ ခု၊ ဇူလိုင်လ

ကဏ္ဍအလိုက်ဦးစားပေးဖွံ့ဖြိုးရေးလုပ်ငန်းစဉ်များ

နောက်ဆက်တွဲ(၄) ခြားနားသောအပိုင်းများအတွက် ဦးစားပေးဖွံ့ဖြိုးရေးလုပ်ငန်းစဉ်များအနှစ်ချုပ် မူရင်းအား VPSC တွင် ထားရှိရပါမည်။ အခြားဌာနဆိုင်ရာများနှင့် ညှိနှိုင်းရန်အတွက် မိတ္တူအား TPIC သို့ပို့ရပါမည်။ MIS Data အဖြစ်သွင်းရန်မလိုအပ်ပါ။

ကဏ္ဍ	စဉ်	လုပ်ငန်းအမျိုးအစား	အဆိုပြုသူ (အမှန်ခြစ်ရန်)			ခုနှစ်	ထောက်ပံ့မည့်အဖွဲ့အစည်း(သို့)ဌာန	မှတ်ချက်
			ကျား	မ	ကျား+မ			
အခြေခံအဆောက်အအုံကဏ္ဍ(လမ်း၊တံတား၊ ရေရရှိရေး၊မီးလင်းရေး)	၁	လမ်းအမှတ်(၂)ကျောက်ချောလမ်းခင်းခြင်း			✓			
	၂	လမ်းအမှတ်(၃)ကျောက်ချောလမ်းခင်းခြင်း			✓			
	၃	ခန်းမဆောင်ခြံစည်းရိုးနှင့်အိမ်သာတည်ဆောက်ခြင်း			✓			
	၄	ရေနုတ်မြောင်းရေကျော်တံတား			✓			
	၅	အင်္ဂါစီရေတွင်းတူးခြင်း			✓			
	၆							
	၇							
လူမှုစီးပွားကဏ္ဍ(ပညာရေးကျန်းမာရေးနှင့်ဆိုင်သောအဆောက်အအုံများနှင့်အခြားလိုအပ်ချက်များ)	၁	စာသင်ကျောင်းအဆောက်အအုံများပြုပြင်ပေးခြင်း			✓			
	၂	ကျန်းမာရေးဌာနခွဲတည်ဆောက်ပေးခြင်း			✓			
	၃	အိမ်တွင်းမူတင်တန်း			✓			
	၄	ဆေးပေးခန်းတည်ဆောက်ခြင်း			✓			
	၅	မူကြိုကျောင်းတည်ဆောက်ခြင်း			✓			
	၆	ကျောင်းခြံစည်းရိုးပြုပြင်ခြင်း			✓			
အသက်မွေးဝမ်းကြောင်းကဏ္ဍ	၁							
	၂							
	၃							
	၄							
	၅							
	၆							

	၇							
သဘာဝဘေးအန္တရာယ် လျှော့ချရေးကဏ္ဍ	၀							
	၂							
	၃							
	၄							
	၅							
အခြားကဏ္ဍ (ဌာနဆိုင်ရာများသို့ လွှဲပြောင်းနိုင်ခြင်း နှင့် အကောင်အထည်ဖော်နိုင်ခြင်းမရှိသော လုပ်ငန်းများ)	၀	လမ်းမီးရရှိရေး			✓			
	၂							
	၃							
	၄							
	၅							
	၆							
	၇							

ဦးစားပေးလုပ်ငန်းအကျဉ်းချုပ်ဇယား

စဉ်	လုပ်ငန်းအမည်	ဦးစားပေးအဆင့်	အဆိုပြုသူ (ကျား)	အဆိုပြုသူ (မ)	အဆိုပြုသူ (ကျား+မ)	မှတ်ချက်
၁။	ရွာလယ်လမ်း	၁			√	
၂။	ကျောင်းခြံစည်းရိုးပြုပြင်ခြင်း	၂			√	
၃။	ဆေးပေးခန်းအသစ်တည်ဆောက်ခြင်း	၃			√	
၄။	ခန်းမဆောင်ခြံစည်းရိုးနှင့် အိမ်သာတည်ဆောက်ခြင်း	၄			√	
၅။	မူကြိုကျောင်းအသစ်တည်ဆောက်ခြင်း	၅		√		
၆။	လမ်းမီးရရှိရန်	၆			√	
၇။	အင်္ဂါစိတွင်းတူးခြင်း	၇			√	
၈။	ရေနုတ်မြောင်းနှင့်ရေကျော်တံတား	၈			√	

ပါဝင်ဆွေးနွေးသူ -

ကျား - ၂၈

မ - ၅၃

မှတ်တမ်းတင်သူ

အမည်- ဒေါ်ခရစ္စတင်းလုဒ်ငယ်

ရာထူး - လူထုစည်းရုံးရေးမှူး

လုပ်ငန်းဆောင်ရွက်မှုမှတ်တမ်းခါတ်ပုံများ

