



ပြည်ထောင်စုမြန်မာနိုင်ငံတော်အစိုးရ
စိုက်ပျိုးရေး၊ မွေးမြူရေးနှင့် ဆည်မြောင်းဝန်ကြီးဌာ
ကျေးလက်ဒေသဖွံ့ဖြိုးတိုးတက်ရေးဦးစီးဌာန

National Community Driven Development Project

လူထုဗဟိုပြုစီမံကိန်း၊ လှိုင်းဘွဲ့မြို့နယ်

ကျေးရွာဖွံ့ဖြိုးရေးအစီအစဉ်



အင်းနိုသိပ္ပံကျေးရွာအုပ်စု

ထော်ရွဲကျေးရွာ

လှိုင်းဘွဲ့မြို့နယ်၊ ကရင်ပြည်နယ်

မာတိကာ

<u>စဉ်</u>	<u>အကြောင်းအရာ</u>	<u>စာမျက်နှာ</u>
၁။	လှိုင်းဘွဲ့မြို့နယ်အခြေပြမြေပုံ	၁
၂။	ကျေးရွာအုပ်စုမြေပုံ (တည်နေရာ)	၂
၃။	အုပ်စုတွင်ပါဝင်သော ကျေးရွာများစာရင်း	၂
၄။	ကျေးရွာအခြေခံအချက်အလက်များ (ကျေးရွာသမိုင်းကြောင်း)	၃
၅။	လူထုပူးပေါင်းပါဝင်သော လူမှုဆန်းစစ်ခြင်းနှင့် အကဲဖြတ်ခြင်း လုပ်ငန်းစဉ် (PSA/PRA) အကျဉ်းချုပ်ဇယား	၅
၆။	ကျေးရွာဖွံ့ဖြိုးရေးအစီအစဉ်အတွက်အသုံးပြုခဲ့သော PRA tools တစ်ခုချင်းစီအတွက် သုံးသတ်ချက်များ	
	၁။ ကျေးရွာလူမှုရေးနှင့်အရင်းအမြစ်ပြမြေပုံ (Social Map)	၆
	၂။ ရာသီခွင်ပြပြကွဲဒီဇိုင်း (Seasonal Cleander)	၇
	၃။ ဥစ္စာနေကြွယ်ဝမှုပြဇယား (Wealth Ranking)	၈
	၄။ ကျား၊မ ပင့်ကူအိမ်သုံးသပ်ခြင်း (Cob Web)	၉
	၅။ အရင်းအမြစ်အသုံးချမှုပုံစံပြဇယား (Asset Mapping)	၁၀
	၆။ အဖွဲ့အစည်းချိတ်ဆက်မှုပြဇယား (Veen Diagram).....	၁၁
၇။	ကော်မတီဝင်များရွေးချယ်ခြင်းနှင့် ကျေးရွာဖွံ့ဖြိုးရေးအစီအစဉ် ဆောင်ရွက်မှုမှတ်တမ်း	၁၃
၈။	ကျေးရွာအချက်အလက်များ (PC 1)	၁၄
၉။	စီမံကိန်းစက်ဝန်းအချိန်ဇယား (PC 2)	၁၇
၁၀။	ကျေးရွာဖွံ့ဖြိုးရေးဦးစားပေးအစီအစဉ် (PC 3)	၁၈
၁၁။	အစည်းဝေးမှတ်တမ်းများ	၂၀
၁၂။	ကဏ္ဍအလိုက်ဦးစားပေးဖွံ့ဖြိုးရေးလုပ်ငန်းစဉ်များ	၂၂

၁။ လိုင်းဘွဲ့မြို့နယ်အခြေပြမြေပုံ

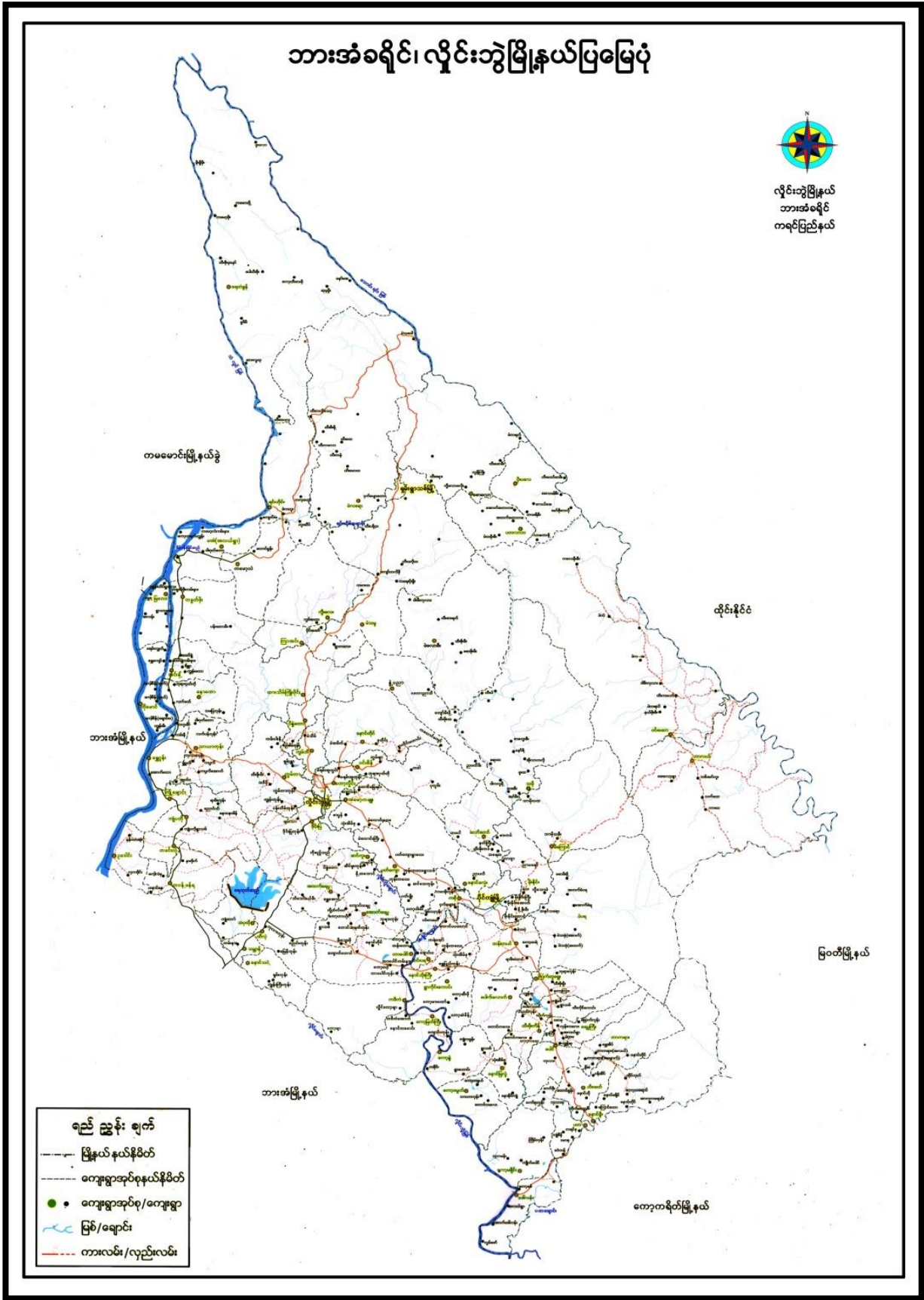

၂။ ကျေးရွာအုပ်စုမြေပုံ (တည်နေရာ)

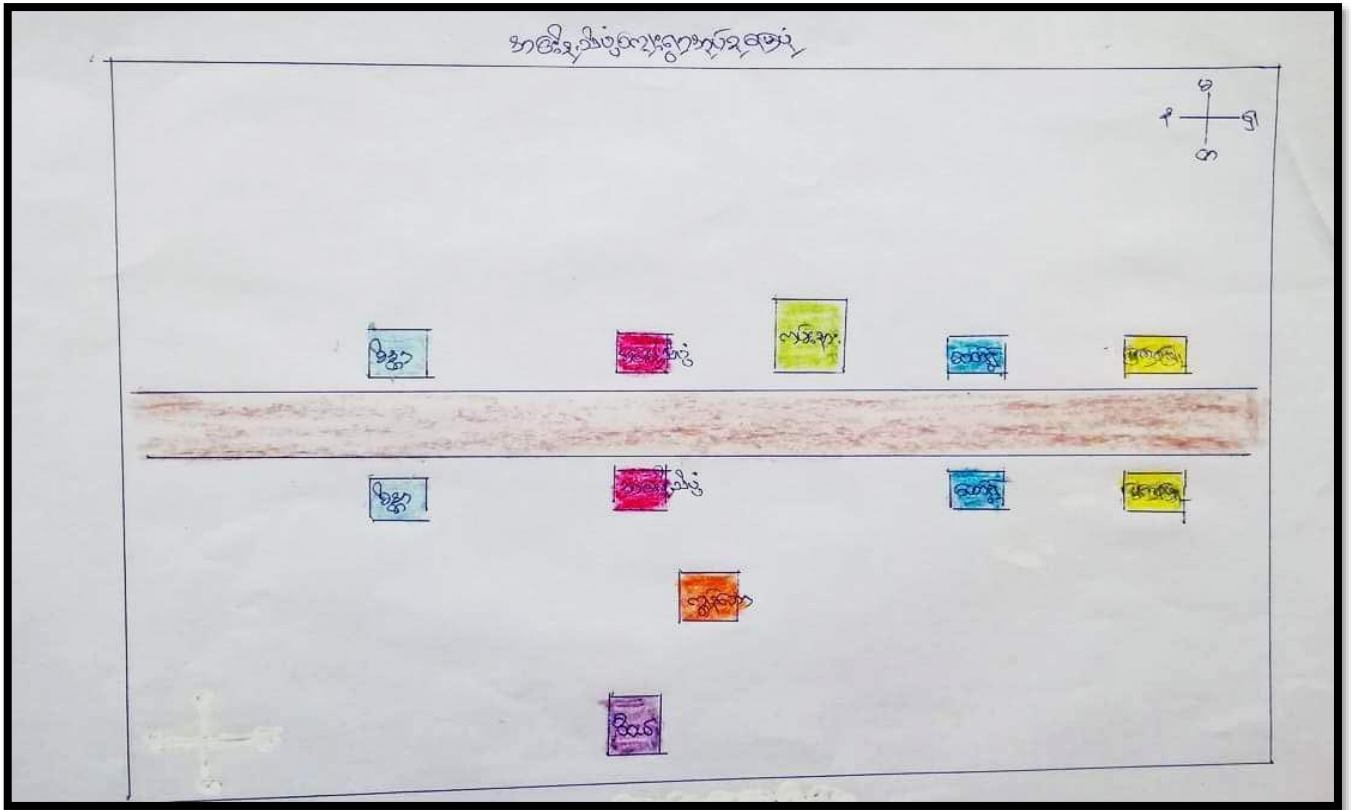

၃။ အုပ်စုတွင်ပါဝင်သော ကျေးရွာများစာရင်း

- ၁။ အင်းနီသိပ်
- ၂။ ထော်ရွဲ
- ၃။ ထော်ရွဲကမ်းနား
- ၄။ မြကြာဖြူ
- ၅။ ကျွန်းတော
- ၆။ စိန္တာ
- ၇။ ဝိဝယ်

ကရင် ဗြဲဉ်အယ် - ဟိုင်း ကွဲ ဇို. အယ်

အင်း နို. သိပ္ပံ ကျေး ရွာအယ်စု - ထော်ဂွဲ ရွာ

သမိုင်း အကျဉ်း ချုပ်

ကရင် ဗြဲဉ်အယ် ဟိုင်း ကွဲ ဇို. အယ် အင်း နို. သိပ္ပံ ကျေး ရွာအယ် စု ထော်ဂွဲ ရွာ၏ သမိုင်း : ဖြစ်စဉ်မှာ အောက်ပါ အတိုင်း ဖြစ်ပါသည်။

ထော်ဂွဲ ရွာ သည် အင်း နို. သိပ္ပံ ကျေး ရွာအယ်စု တွင် ပါဝင် ဤရွာ၏ ဖြောက်ဖက်တွင် ဖြစ်လာပြီး ရွာသစ် တွက်ဖို့ ရွာရှိပါသည်။ ဝေဠာတို့ တွင် အင်း နို. သိပ္ပံ ကျေး ရွာ ထော်ဂွဲ ဘုန်း ဇိုးကျောင်း ရှိပါသည်။ အထွေထွေတွင် ထော်ဂွဲ ဘုန်းတော်တော် ဇိုး ကျောင်း ရှိ၍ အရောက် ဘက်တွင် ကေ. လုံကျောင်း ဌာနတော်တော်ကျေး ရွာ ထော်ဂွဲ ကမ်းနား ရှိပါသည်။

ထော်ဂွဲ ရွာရှိ ဗြဲဉ်သူလူထုမှာ အများအားဖြင့် ဗုဒ္ဓဘာသာဝင် များ ဖြစ်ကြပါသည်။ ဘာသာခြား ကိုးကွယ် သူမရှိကြချေ။ ရွာလူထု များ သည် ဗဟုသုတ များ ကိုသာ အားထား ကြပါသည်။

၁၉၇၇ - ၇၈ ခုနှစ် အစိုးရ၏ ဖြစ်ပေး ဖြစ်စေ ဖြစ်ကြောင့် ထော်ဂွဲ ရွာ သည် တစ်ရွာလုံး မီးရှို့ ခြင်းကို ခံရပါသည်။ ဗဟုသုတ နယ်မြေ အေးချမ်း ဖြစ်ပြီး ဗြဲဉ်သူလူထုသည် နှိုးနှိုး နှိပ်စက် နယ် သည် တစ်ဆောက် ဖြစ် ဖြစ်ပါသည်။ ရွာတွင် အစိုးရ အလယ် စာရင်း ကျောင်း ဖွဲ့ ဖွဲ့ ကျေး ဝန်ဆောင် ပေး ခင်း ရှိပါသည်။

မြန်မာသက္ကရာဇ် ၁၂၉၀ ခုနှစ် ဗြဲဉ် နှစ် တွင် ထော်ဂွဲ တိုက်ကျောင်း မောက်ဖတ် အယ်ကျောင်း ကို စတင် တည်ဆောက် ခဲ့ပါသည်။ ၁၃၀၀ ဗြဲဉ် နှစ် သမယမှာ ခါနယ် နှစ်တာကာလ တွင် ဖြစ် ဖြစ်ပါသည်။

တိုက်ကျောင်းကြီး ကိုအုတ်၊ သံသပ်သစ်သားအင်္ဂါတေကို ဖြစ် ခြစ်
ထပ်ကျောင်း အုံအမြင်၊ ဖျော်စံဆယ်ခင်း၊ ခိုင်ခင်း၊ ကြီးမားထည်
ဝါစွာ ဆောက်လုပ်ခဲ့ ဖြီး ကရင်ပြည်နယ်၊ နှိုင်းဘွဲ့ မြို့နယ်တစ်ခွင်
တွင် ကျတိုက်ကျောင်းအား သမိုင်းဝင်ရှေးဟောင်း ဆာသန်က
အဆောက်အအုံဟု ဆိုလျှင် မှားမည် မဟုတ်ချေ ။ တိုက်ကျောင်း
ကို ယခုအခါ ဆရာတော် အနန္တ ဥတ္တမက ဦးစီး ဦးဆောင်လျက် ဤ
နေပါသည် ။

၅။ လူထုပူးပေါင်းပါဝင်သော လူမှုဆန်းစစ်ခြင်းနှင့် အကဲဖြတ်ခြင်းလုပ်ငန်းစဉ် အကျဉ်းချုပ်ဇယား

လူထုပူးပေါင်းခြင်း ဒီမိုကရေစီ

လူမှုဆန်းစစ်ချက် (PRA) နှင့် ဆက်သွယ်သော ဆန်းစစ်ချက်များ

ကျေးဇူးတင်အဖွဲ့ - ကစ. ဦးသိပ္ပံ ကျေးဇူးတင်အဖွဲ့ - ဆာဝိဒါ

စဉ်	ဆွေးနွေးခဲ့သော ဂျက်စွဲ	အကြောင်းအရာ	ဆွေးနွေးဆောင်ရွက်ခဲ့သောသူများအဖွဲ့		ပါဝင်ခဲ့သူ အရေအတွက်
			ကျား	မ	
၁	၃.၆.၁၉	လူမှုရေး အရင်းအမြစ် ဖြန့်ဖြူးမှု နှင့် ဆန်းစစ်ချက်များ	၁၃	၅၅	၁၀၉
၂	၃.၆.၁၉	ခန္ဓာဓာတ်ဖြည့်ဆည်းပေးမှု အဆင့် သတ်မှတ်ချက် နှင့် ဆန်းစစ်ချက်များ	၅၄	၅၅	၁၀၇
၃	၃.၆.၁၉	အရင်းအမြစ်သုံးစွဲမှု နှင့် အရင်းအမြစ် ထိန်းချုပ်မှု ဖြန့်ဖြူးမှု နှင့် ဆန်းစစ်ချက်များ	၅၄	၅၅	၁၀၉
၄	၃.၆.၁၉	ကုန်ပစ္စည်းဖြန့်ဖြူးရေးစနစ် နှင့် ဆန်းစစ်ချက်များ	၅၃	၅၄	၁၀၇
၅	၃.၆.၁၉	ပင်လယ်ကမ်းခြေသုံးစွဲခြင်း နှင့် ဆန်းစစ်ချက်	၅၃	၅၅	၁၀၉
၆	၃.၆.၁၉	ပင်လယ် (ကျေးဇူးတင်အဖွဲ့အဖွဲ့အစည်းများ ချိတ်ဆက်မှု ဖြန့်ဖြူးမှု) နှင့် ဆန်းစစ်ချက်	၅၃	၅၄	၁၀၇

၆။ ကျေးရွာဖွံ့ဖြိုးရေးအစီအစဉ်အတွက်အသုံးပြုခဲ့သော PRA tools တစ်ခုချင်းစီအတွက် သုံးသတ်ချက်များ

၁။ ကျေးရွာလူမှုရေးနှင့်အရင်းအမြစ်ပြမြေပုံ (Social Map)

လူမှုရေး ဗဟိုကဏ္ဍ၊ နေပြည်တော်
 ဆွေးနွေးခြင်း ဗဟိုအဖွဲ့၊ စစ်ကြောင်း

ကျေးရွာ - ထော်ရွှေ

ရက်စွဲ - ၃.၆.၁၇

- စပါး၊ မြေကွဲကွဲ၊ ချိုင့် ဖျား သည်။
- ဒီဇင်္ဇာ၊ ဗဟို၊ နေပြည်တော် ဖြစ်ခဲ့ သည်။
- တစ်ရွာလုံး ဗဟိုကဏ္ဍ၊ လျှောက်ထား သည်။
- အာရပ်ကန်၊ လောစီးနိုး ဖြစ်သည်။
- မြေ၊ လောစီး၊ လောစီး သို့ ဖြစ်သည်။
- ဇွန်လအတွက် စာတင် သုံးစွဲ နေ လောက် မရှိပါ။
- နှာကွင်း၊ လက်နဲ့၊ သင်္ဘော၊ သွား၊ လောစီး၊ စာတင် ပါ။
- လောစီး သို့ ဗဟိုကဏ္ဍ၊ နေပြည်တော် စီမံခန့်ခွဲ ဖြစ်သည်။

ပါဝင်ဆွေးနွေးသူ = ၈၆ ယောက် + ၆၆ ယောက်

၃။ ဥစ္စာရေးကြွယ်ဝမှုပြဇယား (Wealth Ranking)

ဥစ္စာရေးကြွယ်ဝမှု ပြဇယား

ကျေးရွာ - ထောင်ရွာ ရက်စွဲ - 3.6.19

ဒြာဆင့်	သက်တမ်းချက်	အိမ်ထောင်စုအရေအတွက်	ရာခိုင်နှုန်း
ဇေယျာဓိပညာ ပညာရှင်	ကား၊ ဆိုင်ကယ်၊ ကျောက်ခဲ၊ ကေ (၂၀၀)၊ လက်ဖက်ရည်စက်၊ တိုက်မိတ်	၈၀	၂၁%
အလယ် အလယ်	ဆိုင်ကယ်၊ သစ်သားမိတ်၊ လက်ဖက်ရည်စက်၊ ဝက်၊ ဝက်	၂၁၀	၅၄%
မဇေယျာဓိပညာ ပညာရှင်	ကျား၊ မွေးမြူရေး၊ ဇွန်၊ ဝက်	၉၆	၂၅%
	စုစုပေါင်း	၃၈၆	၁၀၀%

ပါဝင်အဖွဲ့အားအရေ = ၈၉၅၂ ဦး + ၆၉၅၂ ဦး

ဥစ္စာရေးကြွယ်ဝမှု

ကျေးရွာ - ထောင်ရွာ ရက်စွဲ - 3.6.19

ကျေးရွာ - ထောင်ရွာ

- ကား၊ ဆိုင်ကယ်၊ ကျောက်ခဲ၊ ကေ (၂၀၀)၊ လက်ဖက်ရည်စက်၊ တိုက်မိတ် ပါဝင်သည်။
- ဥစ္စာရေးကြွယ်ဝမှု ပြဇယားအရ ကေ (၂၀၀)၊ လက်ဖက်ရည်စက်၊ တိုက်မိတ် ပါဝင်သည်။
- ဇေယျာဓိပညာ ပညာရှင် ၈၀ ဦးပါသည်။
- အလယ်အလယ် ၂၁၀ ဦးပါသည်။
- မဇေယျာဓိပညာ ပညာရှင် ၉၆ ဦးပါသည်။
- ဇေယျာဓိပညာ ပညာရှင် ကား၊ ဆိုင်ကယ်၊ ကျောက်ခဲ၊ ကေ (၂၀၀)၊ လက်ဖက်ရည်စက်၊ တိုက်မိတ် ပါဝင်သည်။
- အလယ်အလယ် ဆိုင်ကယ်၊ သစ်သားမိတ်၊ လက်ဖက်ရည်စက်၊ ဝက်၊ ဝက် ပါဝင်သည်။
- မဇေယျာဓိပညာ ပညာရှင် ကျား၊ မွေးမြူရေး၊ ဇွန်၊ ဝက် ပါဝင်သည်။

ပါဝင်အဖွဲ့အားအရေ = ၈၉၅၂ ဦး + ၆၉၅၂ ဦး

၄။ ကျား၊မ ပင့်ကူအိမ်သုံးသပ်ခြင်း(Cob Web)

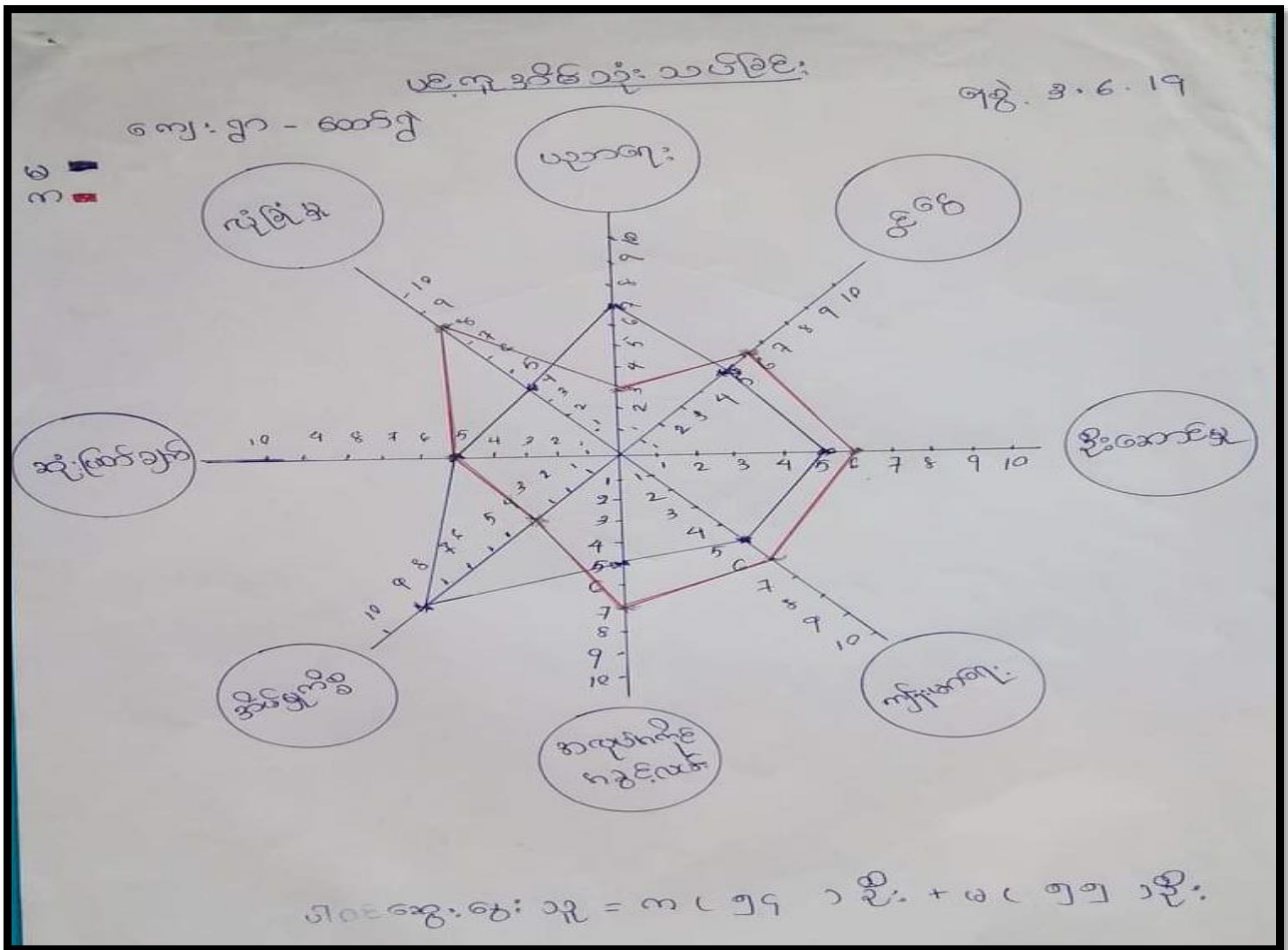

ပလဲကူအိမ်

ဆွေးနွေးခြင်း၊ ဖြေဆိုရေးရာ၊ ဆက်သွယ်ခြင်း

၇.၆. ၁၃.၁၉

ကျေးဇူး - ဆော်ဂွ

- အမျိုးသားများ ပညာရေးတွင် ကျား၊မ ညွှန်ကြားမှု ဖွဲ့စည်းပေးရန် အကြံပေးရန်
- ဝတ်စုံအင်္ကျီများတွင် အမျိုးသမီးများ ဖွဲ့စည်းပေးရန် အကြံပေးရန်
- အမျိုးသမီးများ လုံခြုံမှုအတွက် ညွှန်ကြားမှု ဖွဲ့စည်းပေးရန် အကြံပေးရန်
- အမျိုးသမီးများ သာသနာ့ရေးတွင် အမျိုးသားများ အကြံပေးရန်
- အမျိုးသမီးများ သာသနာ့ရေးတွင် အမျိုးသမီးများ အကြံပေးရန်
- အမျိုးသမီးများ သာသနာ့ရေးတွင် အမျိုးသမီးများ အကြံပေးရန်

၂၀၀၉ဆွေးနွေးသည့် = ၈၆၅၄၅ ဝဦး + ၈၆၅၅၅ ဝဦး

၅။ အရင်းအမြစ်အသုံးချမှုပုံစံပြယေား(Asset Mapping)

ဒဂုန်းဒဂုန်းဆင်းအသုံးပြုယေား
 နေ့: ၅- ၆- ၁၇

ပါဝင်ဆွေးနွေးသူ = ၈ (၅၄) ဘဦး + ၂ (၅၅) ဘဦး

ဒဂုန်းဒဂုန်းဆင်းအသုံးပြုယေား
 နေ့: ၅- ၆- ၁၇

ပါဝင်ဆွေးနွေးသူ = ၈ (၅၄) ဘဦး + ၂ (၅၅) ဘဦး

ဒီဆိုင်အသုံးပြုယေား စစ်အိတ်
 နေ့: ၅- ၆- ၁၇

- တံဆိပ်၊ ဆေးပေးကိရိယာ၊ အဆင့်၊ အိတ်၊ ကျောင်း၊ အဆင့်၊ ဆေးပေးကိရိယာ၊ အဆင့်၊ အိတ်၊ ကျောင်း၊ အဆင့်၊ ဆေးပေးကိရိယာ
- အဆင့်၊ ဆေးပေးကိရိယာ၊ အဆင့်၊ အိတ်၊ ကျောင်း၊ အဆင့်၊ ဆေးပေးကိရိယာ
- အဆင့်၊ ဆေးပေးကိရိယာ၊ အဆင့်၊ အိတ်၊ ကျောင်း၊ အဆင့်၊ ဆေးပေးကိရိယာ

ပါဝင်ဆွေးနွေးသူ = ၈ (၅၄) ဘဦး + ၂ (၅၅) ဘဦး

၆။ အဖွဲ့အစည်းချိတ်ဆက်မှုပြဇယား (Veen Diagram)

မင်းပုံစံ

ကျေးရွာ - ထောင်ရွာ

ရက်စွဲ - 3.6.19

ကျေးရွာအတွင်းရှိ နဖူးအစည်း	ကျေးရွာပြင်ပရှိ နဖူးအစည်း
<ul style="list-style-type: none"> ၁။ ဂုဏ်ထူးဆောင် ၂။ ဥပဿာန် ၃။ အမျိုးသမီးရေးရာ ၄။ ဂုဏ်ထူးဆောင် ၅။ စတုရန်း ၆။ ကျေးဇူးတင်ဆောင်ရွက် ၇။ ဇာတိရေးရာ ၈။ အဖွဲ့အစည်းရေးရာ ၉။ ဂေါပန် 	<ul style="list-style-type: none"> ၁။ အဖွဲ့အစည်းရေးရာ ၂။ မင်္ဂလာရေးရာ ၃။ ငါ့

ပေါင်းစည်းဖွဲ့စည်းမှု = ၈၈ ၅၅ ဘဦး + ၆၆ ၅၅ ဘဦး

မင်းပုံစံ

ကျေးရွာ - ထောင်ရွာ

ရက်စွဲ - 3.6.19



ပေါင်းစည်းဖွဲ့စည်းမှု = ၈၈ ၅၅ ဘဦး + ၆၆ ၅၅ ဘဦး

အဖွဲ့ အစည်း ဦးစီးဆောင်ရွက်ပေးရန်
အဖွဲ့ အဖွဲ့ ဖွဲ့စည်းပေးရန်

ရက်စွဲ - ၁. ၆. ၂၀

ကျေးဇူး - ဆောင်ရွက်

- ကျေးဇူးတင်စွာ ဦးစီးဆောင်ရွက်ပေးရန် (ဥပမာအားဖြင့် ကျေးဇူးတင်စွာ
အဖွဲ့ အစည်း ဖွဲ့စည်းပေးရန်)

- ကျေးဇူးတင်စွာ ဦးစီးဆောင်ရွက်ပေးရန် (ဥပမာအားဖြင့် - ဂုဏ်ထူးဆောင်
အဖွဲ့ အစည်း ဖွဲ့စည်းပေးရန်)
ကျေးဇူးတင်စွာ ဦးစီးဆောင်ရွက်ပေးရန် (ဥပမာအားဖြင့် - ကျေးဇူးတင်စွာ
ကျေးဇူးတင်စွာ ဦးစီးဆောင်ရွက်ပေးရန်)
ကျေးဇူးတင်စွာ ဦးစီးဆောင်ရွက်ပေးရန် (ဥပမာအားဖြင့် - ကျေးဇူးတင်စွာ
ကျေးဇူးတင်စွာ ဦးစီးဆောင်ရွက်ပေးရန်)

- ကျေးဇူးတင်စွာ ဦးစီးဆောင်ရွက်ပေးရန် (ဥပမာအားဖြင့် - ကျေးဇူးတင်စွာ
ကျေးဇူးတင်စွာ ဦးစီးဆောင်ရွက်ပေးရန်)

- ကျေးဇူးတင်စွာ ဦးစီးဆောင်ရွက်ပေးရန် (ဥပမာအားဖြင့် - ကျေးဇူးတင်စွာ
ကျေးဇူးတင်စွာ ဦးစီးဆောင်ရွက်ပေးရန်)
ကျေးဇူးတင်စွာ ဦးစီးဆောင်ရွက်ပေးရန် (ဥပမာအားဖြင့် - ကျေးဇူးတင်စွာ
ကျေးဇူးတင်စွာ ဦးစီးဆောင်ရွက်ပေးရန်)
ကျေးဇူးတင်စွာ ဦးစီးဆောင်ရွက်ပေးရန် (ဥပမာအားဖြင့် - ကျေးဇူးတင်စွာ
ကျေးဇူးတင်စွာ ဦးစီးဆောင်ရွက်ပေးရန်)

- ကျေးဇူးတင်စွာ ဦးစီးဆောင်ရွက်ပေးရန် (ဥပမာအားဖြင့် - ကျေးဇူးတင်စွာ
ကျေးဇူးတင်စွာ ဦးစီးဆောင်ရွက်ပေးရန်)

ပါဝင်ဆောင်ရွက်ရန် - ၁၀၀၀၀၀ + ၁၀၀၀၀၀

၇။ ကော်မတီဝင်များရွေးချယ်ခြင်းနှင့် ကျေးရွာဖွံ့ဖြိုးရေးအစီအစဉ် ဆောင်ရွက်မှုမှတ်တမ်း



၈။ ကျေးရွာအချက်အလက်များ(PC 1)

ပုံစံ - ၈ - ၁ ကျေးရွာအခြေခံအချက်အလက်များ (Form PC 1)

လယ်ဧကနှင့်အမျိုးအမည်၊ ကျေးရွာတစ်ရွာသို့ ပထမဆုံးအိမ်တိုက်ဆောက်လုပ်ရာနေရာကိုအသေးအငယ် လူထုစည်းစိမ်ရေးအဖွဲ့သည် ကျေးရွာအခြေခံအချက်အလက်များအား ကျေးရွာအချက်အလက်များကို စေတနာ့ချစ်ခင်၍ တောင်းခံရောင်း၍ အချက်အလက်များကို ဖိတ်ခေါ်ပြီး ဖိတ်ခေါ်ထားသည့်အခါတွင် လူထုစည်းစိမ်ရေးအဖွဲ့သည် ဤအချက်အလက်များအား စစ်ဆေးပြီး မှန်ကန်အောင်ပြုလုပ်ရမည်။ ငြိမ်နက်တွင် လူထုစည်းစိမ်ရေးအဖွဲ့မှ ထုတ်ပြန်ချက်အလက်အပေါ်၊ Tablets ၄ တွင် ဖြည့်သွင်းရမည်။

ကျေးရွာအခြေခံအချက်အလက် ဦး စောမလိ	ကျေးရွာအခြေခံအချက်အလက် ရန်ကင်း ၀၄၇၄၇၅၇၇၇၇၇၇၇	လူထုစည်းစိမ်ရေးအဖွဲ့အမည် ဒေါ်နန်းစိန်စိန်
ပြည်နယ်တိုင်းအမည် ကရင်	မြို့နယ် ကျွန်းကျွန်း	ကျေးရွာအုပ်စု ကင်းပိုင်
		ကျေးရွာ စောကျွန်း

၈။ လူဦးရေ

လူဦးရေ	အိမ်ထောင်စုအရေအတွက်	ကိုးကွယ်သည့်ဘာသာ	အိမ်ထောင်စုအရေအတွက်
လူဦးရေ (၁) ကျစ်	၃၂၅	ဘာသာ(၁) မိစ္ဆာ	၃၀၅
လူဦးရေ (၂) မိစ္ဆာ		ဘာသာ(၂) မိစ္ဆာ	၃၀၅
လူဦးရေ (၃) မိစ္ဆာ		ဘာသာ(၃) မိစ္ဆာ	၃၀၅
လူဦးရေစုစု		ဘာသာစုစု	
အခြား			
	အရေအတွက်		
မသန်စွမ်းသူများ	၁၂		
သက်ကြီးရွယ်အိုများ (၆၅ နှစ် နှင့် အထက်)	၆၁		
စစ်ဘေးဒုက္ခသည်			

	အမျိုးသား(အရေအတွက်)	အမျိုးသမီး(အရေအတွက်)	စုစုပေါင်းအရေအတွက်
လူဦးရေ	၁၁၇၅	၁၁၃၅	၂၃၁၀
လူမျိုးစု (၁)-----	၁၁၇၅	၁၁၃၅	၂၃၁၀
လူမျိုးစု (၂)-----			
လူမျိုးစု (၃)-----			
အခြား			
အိမ်ထောင်ဦးစီး	၃၃၂	၅၄	၃၈၆

(ခ)အခြေခံအဆောက်အအုံ အသုံးအဆောင်များ

စာသင်ကျောင်း	အမှတ် ခြံပိ	ကျန်းမာရေး	အမှတ် ခပ်ပါ	တာဝန်ရှိသူအဆောက် အအုံများ	အမှတ် ခြံပိ
အထက်တန်းကျောင်း	<input type="checkbox"/>	ဆေးရုံ	<input type="checkbox"/>	စေတီ	<input checked="" type="checkbox"/>
အလယ်တန်းကျောင်း	<input checked="" type="checkbox"/>	ကျန်းမာရေးဌာန	<input type="checkbox"/>	ဘုန်းကြီးကျောင်း	<input checked="" type="checkbox"/>
မူလတန်းကျောင်း	<input type="checkbox"/>	ကျန်းမာရေးဌာနခွဲ	<input checked="" type="checkbox"/>	ဟိန္ဒူဘုရားကျောင်း	<input type="checkbox"/>
မူကြိုကျောင်း	<input type="checkbox"/>	ဆေးပေးခန်း	<input type="checkbox"/>	ခရစ်ယာန်ကျောင်း	<input type="checkbox"/>
အခြား	<input type="checkbox"/>	အခြား	<input type="checkbox"/>	ဗလီ	<input type="checkbox"/>
				အခြား	<input type="checkbox"/>
မှတ်ချက်		မှတ်ချက်		မှတ်ချက်	

(၈) ခေါ်အကွာအဝေး

(၁) ဤကျေးရွာ၏ပတ်ဝန်းကျင်မှ၎င်းကျေးရွာအုပ်စု၏ပတ်ဝန်းကျင်မှ၎င်းမည်မျှကွာဝေးသနည်း? ၆၆ မိုင်/မဝီပါ

(၂) ဤကျေးရွာမှ ၎င်းကျေးရွာအုပ်စု၏ပတ်ဝန်းကျင်သွားလာရာတွင်ကြာမြင့်စဉ်အချိန်

ခြောက်သွေ့ရာသီတွင်ကြာချိန် ၁၅ မိနစ် ထော်လာချီ/မော်တော်ဆိုင်ကယ်/ခြေလျင်/လာ/မော်တော်တုတ်/
အခြား _____

မိုးရာသီတွင်ကြာချိန် ၁၅ မိနစ် ထော်လာချီ/မော်တော်ဆိုင်ကယ်/ခြေလျင်/လာ/မော်တော်တုတ်/
အခြား _____

(ဆ) ပတ်ဝန်းကျင်ဆိုင်ရာသဘာဝဘေးအန္တရာယ်

ဤကျေးရွာတွင်ရှေ့ကြီးခြင်းကဲ့သို့ သဘာဝဘေးအန္တရာယ်ကျရောက်ဖူးခြင်း ရှိပါသလား။

မရှိပါ ရှိပါသည် ရှိလျှင်ဖော်ပြပါ ၂၀၁၈ (၀၅/၆/၂၀)

(ဇ) ကျေးရွာတွင် ဖွဲ့စည်းထားသော အဖွဲ့အစည်းများ

လူထုပညာပြုစီမံကိန်းမတိုင်မီ ဤကျေးရွာတွင် ကျေးရွာဖွံ့ဖြိုးရေးအတွက် အစိုးရ(သို့)ရွာသားများကိုယ်တိုင်(သို့) စီမံကိန်းတစ်ခုခုမှ ဖွဲ့စည်းထားသည့် အဖွဲ့အစည်းများရှိပါသလား။

(၁) _____

(၂) _____

(ဈ) အထွေထွေအုပ်ချုပ်ရေး ဦးစီးဌာန (GAD) မှ မှတ်တမ်းတင်ထားခြင်း

ဤကျေးရွာသည် အထွေထွေအုပ်ချုပ်ရေး ဦးစီးဌာန (GAD) မှ မှတ်တမ်းတင်ထားမှု ရှိပါသလား။

မရှိပါ ရှိပါသည်

ကျေးရွာခေါင်းဆောင်

အမည် ဦး စောမင်း
လက်မှတ် [Signature] ဇန.စွ ၂၀၂၀. ၅. ၁၉

လူထုစည်းရုံးရေးမှူး

အမည် ဒေါ်အိန်းစာ့စာ့
လက်မှတ် [Signature] ဇန.စွ ၂၀၂၀. ၅. ၁၉

၉။ စီမံကိန်းစက်ဝန်းအချိန်ဇယား(PC 2)

ပုံစံ - ၀-၂ - စီမံကိန်းစက်ဝန်းအချိန်ဇယား (PC 2)

လက်ညှိုးခွက်၊ သက်ဆိုင်ရာလူထုထုတ်ဖော်ရေး/လက်ထောက်နည်းပညာများမှ စီမံကိန်းစက်ဝန်းအဆင့်တစ်ခုစီပြီးစီးတိုင်းကျေးရွာနှင့် ကျေးရွာအုပ်စုအတွက် ဤပုံစံကိုဖြည့်သွင်းရမည်။

ညွှန်ကြားရေးမှူး/လက်ထောက်နည်းပညာရေးမှူးဝန်ထမ်း အမည် - **ဒ်ဂ်း စ်ဂ်း စ်ဂ်း (၆၆) (၆၆) , မသစဇကော် (TF)**

နေ့စွဲ **3.6.19** စက်ဝန်းအားအမှတ်ခြိမ်းမိ စက်ဝန်း(၁) စက်ဝန်း(၂) စက်ဝန်း(၃)
 စက်ဝန်း(၄)

ပြည်နယ်/တိုင်း **ကရင်** မြို့နယ် **မြို့(၆) ကွ** ကျေးရွာအုပ်စု **ကစိ.ဦးသိပ္ပံ** ကျေးရွာ **ဆော်ဂျီ**

စီမံကိန်းအဆင့်အမျိုးအမည်များ	နေ့စွဲ		အစည်းအဝေးတွင်တက်ရောက်သူအရေအတွက်					
	တောင်သည် နေ့	ပြီးဆုံးသည် နေ့	အမျိုးသား အရေ အတွက်	အမျိုးသမီး အရေ အတွက်	အိမ်ထောင်စု အရေ အတွက်	လူမျိုးစုတက်ရောက်သူ အရေအတွက် နှင့် လူမျိုးစုအမည်	အိမ်ထောင်စု အရေအတွက်	အိမ်ထောင်စု %
၀။ ကျေးရွာစီမံကိန်း စိတ်ဆက်အစည်းအဝေး	၃.၆.၁၉	၃.၆.၁၉	၁၀၇	၁၀၉	၃၈၆	၂၁၆ ကရင်	၃၈၆	၉၅.၇%
၁။ ကျေးရွာစွဲ ဖြန့်ဝေရေး စီမံချက်ရေးဆွဲခြင်း အစည်းအဝေး	၃.၆.၁၉	၃.၆.၁၉	၁၀၇	၁၀၉	၃၈၆	၂၁၆ ကရင်	၃၈၆	၉၅.၇%
၂။ ကျေးရွာအုပ်စု လုပ်ငန်းဆုံးဖြတ်ချက်ချသည့်အစည်းအဝေး								
၃။ မြို့နယ်အဆင့်စီမံကိန်းရေးဆွဲရေးနှင့်အကောင်အထောင်အညီဖော်ရေးကော်မတီ၏	၁၂.၇.၁၉	၁၂.၇.၁၉	မလို	မလို	မလို	မလို		

၁၀။ ကျေးရွာဖွံ့ဖြိုးရေးဦးစားပေးအစီအစဉ် (PC 3)

ပုံစံ - ၁-၃ ကျေးရွာဖွံ့ဖြိုးရေး ဦးစားပေးအစီအစဉ် (Form PC 3)

လယ်ယာမြေပိုင်ဆိုင်မှုနှင့် အသင့်(၃)ကျေးရွာပျော်ပျမ်းချက်အစည်းအဝေးပြီးဆုံးသောအခါ ကျေးရွာစီမံကိန်း အထောက်အကူပြု ကော်မတီသည် လူထုစည်းရုံးရေးများအကူအညီဖြင့် ဤပုံစံကိုပြည့်စုံအောင် ဖြည့်သွင်းရမည်။	
လူထုစည်းရုံးရေးမှူး/ဝန်ထမ်း အမည်	၅၅. ဘိ. ဘိ. ဇေ. ဇေ.
နေ့စွဲ	စက်ဝန်းအား အမှတ်ခြစ်ပါ (V) <input type="checkbox"/> စက်ဝန်း(၁) <input type="checkbox"/> <input checked="" type="checkbox"/> စက်ဝန်း(၂) <input type="checkbox"/> စက်ဝန်း(၃) <input type="checkbox"/> စက်ဝန်း(၄)
ဖြည့်နှယ်/ခိုင်း	တရုတ်၊ ဗြိတိန်၊ ကျေးရွာအုပ်စု၊ ကျေးရွာ ဇေ. ဇေ.

က၊ အစက်အစဲအတားအဆီးများအားဆွေးနွေးခြင်း - ယခုလက်ရှိအခြေအနေတွင်ဤကျေးရွာဖွံ့ဖြိုးတိုးတက်ရေးအတွက် အစီအစဉ်အစီအစာအတားအဆီးများသည် မည်သည့်များဖြစ်ပါသနည်း။ (အမျိုးသား/သမီး အနည်းဆုံးအစက်အစဲ ၅ ခုစီဖော်ပြပါ)

အုပ်စုဖွဲ့ဆွေးနွေးမှုများမှ တင်ပြသောအစက်အစဲအတားအဆီးများ	
ရွေးချယ်ရေးအဖွဲ့ဝင်များ၏ အကြံပြုချက်များ	<input type="checkbox"/> ကျား <input type="checkbox"/> မကျား+ မ
ရွေးချယ်ရေးအဖွဲ့ဝင်များ၏ အကြံပြုချက်များ	<input type="checkbox"/> ကျား <input type="checkbox"/> မကျား+ မ
ရွေးချယ်ရေးအဖွဲ့ဝင်များ၏ အကြံပြုချက်များ	<input type="checkbox"/> ကျား <input type="checkbox"/> မကျား+ မ
ရွေးချယ်ရေးအဖွဲ့ဝင်များ၏ အကြံပြုချက်များ	<input type="checkbox"/> ကျား <input type="checkbox"/> မကျား+ မ
ရွေးချယ်ရေးအဖွဲ့ဝင်များ၏ အကြံပြုချက်များ	<input type="checkbox"/> ကျား <input type="checkbox"/> မကျား+ မ

ခ၊ ပျော်ပျမ်းခြင်း နောင်လာမည့် (၅)နှစ် အတွင်း ကျေးရွာဖွံ့ဖြိုးရေး ပျော်ပျမ်းလျာထားချက်များအား တင်ပြပါ။

အုပ်စုဖွဲ့ဆွေးနွေးမှုများမှ တင်ပြသောအစက်အစဲအတားအဆီးများ	
ရွေးချယ်ရေးအဖွဲ့ဝင်များ၏ အကြံပြုချက်များ	<input type="checkbox"/> ကျား <input type="checkbox"/> မကျား+ မ
ရွေးချယ်ရေးအဖွဲ့ဝင်များ၏ အကြံပြုချက်များ	<input type="checkbox"/> ကျား <input type="checkbox"/> မကျား+ မ
ရွေးချယ်ရေးအဖွဲ့ဝင်များ၏ အကြံပြုချက်များ	<input type="checkbox"/> ကျား <input type="checkbox"/> မကျား+ မ
ရွေးချယ်ရေးအဖွဲ့ဝင်များ၏ အကြံပြုချက်များ	<input type="checkbox"/> ကျား <input type="checkbox"/> မကျား+ မ
ရွေးချယ်ရေးအဖွဲ့ဝင်များ၏ အကြံပြုချက်များ	<input type="checkbox"/> ကျား <input type="checkbox"/> မကျား+ မ

၈။ လူထုစီမံကိန်း၏ လာမည့် (၄) နှစ်အတွက် အကျုံးဝင်သော ဦးစားပေး ဖွံ့ဖြိုးတိုးတက်မှု လုပ်ငန်း အစီအစဉ်များအားဖော်ပြပါ။

ဦးစားပေး အဆင့် သတ်မှတ်ချက်	ကျေးရွာအတွက် ဦးစားပေး ဖွံ့ဖြိုးတိုးတက်မှု လုပ်ငန်းစဉ်များ	အဆိုပြုသူ (အမျိုးသားများ/ အမျိုးသမီးများ/ အမျိုးသား + အမျိုးသမီး)	အခန်းကဏ္ဍ	ခန့်မှန်း ကုန်ကျ စရိတ်	အကျိုးခံစားခွင့်ရှိသူ ခန့်မှန်းခြေအရေအတွက်		
					ကျား	မ	စုစုပေါင်း
၀	ပျံ့နှံ့စွာ ကျွန်ုပ်တို့ (၆၃၂ နယ်များ)	n + ၁		၂၁၆၅၅	၁၁၅၅	၁၁၃၅	၂၃၁၀
၂	ပျံ့နှံ့စွာ ဆေးကုသမှု အစီအစဉ်	n + ၁		၂၅၆၅၅	၁၁၅၅	၁၁၅၅	၂၃၁၀
၃	ရေအခြေခံ	n + ၁		၂၅၅၅၅	၁၁၅၅	၁၁၅၅	၂၃၁၀
၄	အသက်စောင့်ရှောက်ရေး အစီအစဉ်	n + ၁		၂၅၅၅၅	၁၁၅၅	၁၁၅၅	၂၃၁၀
၅	ပျံ့နှံ့စွာ ကျန်းမာရေး	n + ၁		၂၅၅၅၅	၁၁၅၅	၁၁၅၅	၂၃၁၀

၉။ လူထုစီမံကိန်း၏ လာမည့် (၄) နှစ်အတွက် အကျုံးဝင်သော ဦးစားပေး ဖွံ့ဖြိုးတိုးတက်မှု လုပ်ငန်း အစီအစဉ်များအားဖော်ပြပါ။

အဆင့်	ကျေးရွာအတွက် ဦးစားပေး ဖွံ့ဖြိုးတိုးတက်မှု လုပ်ငန်းစဉ်များ	အဆိုပြုသူ (အမျိုးသားများ/ အမျိုးသမီးများ/ အမျိုးသား + အမျိုးသမီး)	အခန်းကဏ္ဍ
၀	ပညာရေး ဆောင်ပုံစံ	၁	ပညာရေး
၂	စံနှုန်း ဝန်ဆောင်မှု	၁	ပညာရေး
၃			
၄			
၅			

ခေါင်းဆောင်၊ ကျေးရွာစီမံကိန်းအထောက်အကူပြုကော်မတီမှ အတည်ပြုသည်။

အမည် ဒေါ်ခင်အေးအေး လက်မှတ် [လက်မှတ်] နေ့စွဲ ၃.၆.၂၀

အစည်းဝေးမှတ်တမ်း

ကျေးဇူးတင်လှ - အစိုးရအဖွဲ့
ကျေးဇူး - ထောက်ခံ

ဇူလိုင်လ - ဇူလိုင်လ
ရက်စွဲ - ၃.၆.၁၇

ပထမအကြိမ် + ဒုတိယအကြိမ်အစည်းဝေး

(၃.၆.၁၇) ဂုဏ်ထူးဆောင်များနှင့်အစည်းဝေးအဖွဲ့ဝင်များအား အစည်းဝေးအဖွဲ့ဝင်များအဖြစ် ခန့်အပ်ရာတွင် (ပ - ၃) အကြိမ်အစည်းဝေးအဖွဲ့ဝင်များ ပါဝင်ပါသည်။
ပထမဦးစွာ စည်းဝေးရန် ရောက်ရှိလာရမည့်နေ့ကို ကောက်ယူခဲ့ပါသည်။

ကျေးဇူးတင်လှ အဖွဲ့ဝင်များ (ဦးစေတီ၊ ဦးစေတီ၊ ဦးစေတီ၊ အစည်းဝေးအဖွဲ့ဝင်များကို ဖော်ပြပါအတိုင်း
အစည်းဝေးအဖွဲ့ဝင်များ ပါဝင်ပါသည်။ အစည်းဝေးအဖွဲ့ဝင်များ ပါဝင်ပါသည်။ အစည်းဝေးအဖွဲ့ဝင်များ ပါဝင်ပါသည်။
အစည်းဝေးအဖွဲ့ဝင်များ ပါဝင်ပါသည်။ အစည်းဝေးအဖွဲ့ဝင်များ ပါဝင်ပါသည်။ အစည်းဝေးအဖွဲ့ဝင်များ ပါဝင်ပါသည်။
အစည်းဝေးအဖွဲ့ဝင်များ ပါဝင်ပါသည်။ အစည်းဝေးအဖွဲ့ဝင်များ ပါဝင်ပါသည်။ အစည်းဝေးအဖွဲ့ဝင်များ ပါဝင်ပါသည်။
အစည်းဝေးအဖွဲ့ဝင်များ ပါဝင်ပါသည်။ အစည်းဝေးအဖွဲ့ဝင်များ ပါဝင်ပါသည်။ အစည်းဝေးအဖွဲ့ဝင်များ ပါဝင်ပါသည်။

အစည်းဝေးအဖွဲ့ဝင်များ ပါဝင်ပါသည်။ အစည်းဝေးအဖွဲ့ဝင်များ ပါဝင်ပါသည်။ အစည်းဝေးအဖွဲ့ဝင်များ ပါဝင်ပါသည်။
အစည်းဝေးအဖွဲ့ဝင်များ ပါဝင်ပါသည်။ အစည်းဝေးအဖွဲ့ဝင်များ ပါဝင်ပါသည်။ အစည်းဝေးအဖွဲ့ဝင်များ ပါဝင်ပါသည်။
အစည်းဝေးအဖွဲ့ဝင်များ ပါဝင်ပါသည်။ အစည်းဝေးအဖွဲ့ဝင်များ ပါဝင်ပါသည်။ အစည်းဝေးအဖွဲ့ဝင်များ ပါဝင်ပါသည်။
အစည်းဝေးအဖွဲ့ဝင်များ ပါဝင်ပါသည်။ အစည်းဝေးအဖွဲ့ဝင်များ ပါဝင်ပါသည်။ အစည်းဝေးအဖွဲ့ဝင်များ ပါဝင်ပါသည်။
အစည်းဝေးအဖွဲ့ဝင်များ ပါဝင်ပါသည်။ အစည်းဝေးအဖွဲ့ဝင်များ ပါဝင်ပါသည်။ အစည်းဝေးအဖွဲ့ဝင်များ ပါဝင်ပါသည်။
အစည်းဝေးအဖွဲ့ဝင်များ ပါဝင်ပါသည်။ အစည်းဝေးအဖွဲ့ဝင်များ ပါဝင်ပါသည်။ အစည်းဝေးအဖွဲ့ဝင်များ ပါဝင်ပါသည်။

သတ်မှတ်ရန်ကျေးဇူးပြုပါ။ ဤအချက်အလက်များကို အောက်ဖော်ပြပါအတိုင်း ဖော်ပြပါ။
 ဖြစ်ပေါ်စေရန်အတွက် အောက်ဖော်ပြပါအတိုင်း အားပေးပါ။

- ၁) ဤအချက်အလက်များကို အောက်ဖော်ပြပါအတိုင်း ဖော်ပြပါ။
- ၂) ဤအချက်အလက်များကို အောက်ဖော်ပြပါအတိုင်း ဖော်ပြပါ။
- ၃) ဤအချက်အလက်များကို အောက်ဖော်ပြပါအတိုင်း ဖော်ပြပါ။
- ၄) ဤအချက်အလက်များကို အောက်ဖော်ပြပါအတိုင်း ဖော်ပြပါ။
- ၅) ဤအချက်အလက်များကို အောက်ဖော်ပြပါအတိုင်း ဖော်ပြပါ။
- ၆) ဤအချက်အလက်များကို အောက်ဖော်ပြပါအတိုင်း ဖော်ပြပါ။
- ၇) ဤအချက်အလက်များကို အောက်ဖော်ပြပါအတိုင်း ဖော်ပြပါ။
- ၈) ဤအချက်အလက်များကို အောက်ဖော်ပြပါအတိုင်း ဖော်ပြပါ။

အောက်ဖော်ပြပါအတိုင်း ဖော်ပြပါ။
 အောက်ဖော်ပြပါအတိုင်း ဖော်ပြပါ။
 အောက်ဖော်ပြပါအတိုင်း ဖော်ပြပါ။
 အောက်ဖော်ပြပါအတိုင်း ဖော်ပြပါ။

ဤအချက်အလက်များကို အောက်ဖော်ပြပါအတိုင်း ဖော်ပြပါ။
 အောက်ဖော်ပြပါအတိုင်း ဖော်ပြပါ။

၁၂။ ကဏ္ဍအလိုက်ဦးစားပေးဖွံ့ဖြိုးရေးလုပ်ငန်းစဉ်များ

ကဏ္ဍအလိုက် ဦးစားပေးလုပ်ငန်းစဉ်များ

စဉ်	စားစားအမျိုးအစား	လုပ်ငန်းအမျိုးအစား	အဆိုပြုသူ			အစားအသွယ်အမျိုးအစား	အစားအသွယ်အမျိုးအစား
			အမျိုးအစား	အမျိုးအစား	အမျိုးအစား		
စားစားအမျိုးအစား (အမျိုးအစား)							
၁.		သင်္ချာပညာ လက်တွေ့ကျင့်သုံးခြင်း			✓	၂၀၁၉	၂၀၁၉, ၂၀၂၀
၂.		အသံထွက် ဝန်ဆောင်မှုအမျိုးအစား ဖြစ်			✓	၂၀၁၉	
၃.		အစီအစဉ် ထုတ်ပြန်ခြင်း			✓	၂၀၂၀	
၄.		အစီအစဉ် ထုတ်ပြန်ခြင်း အစီအစဉ် ဖြစ်	✓			၂၀၂၀	
၅.							
၆.							
၇.							
စားစားအမျိုးအစား (အမျိုးအစား)							
၁.		အစီအစဉ် ထုတ်ပြန်ခြင်း			✓	၂၀၂၀	၂၀၂၀, ၂၀၂၁
၂.		အစီအစဉ် ထုတ်ပြန်ခြင်း			✓	၂၀၂၀	
၃.		အစီအစဉ် ထုတ်ပြန်ခြင်း			✓	၂၀၂၁	
၄.		အစီအစဉ် ထုတ်ပြန်ခြင်း			✓	၂၀၂၁	
စားစားအမျိုးအစား (အမျိုးအစား)							
၁.		အစီအစဉ် ထုတ်ပြန်ခြင်း					
စားစားအမျိုးအစား (အမျိုးအစား)							
၁.		အစီအစဉ် ထုတ်ပြန်ခြင်း	✓				
၂.		အစီအစဉ် ထုတ်ပြန်ခြင်း	✓				