

ပြည်ထောင်စုသမ္မတမြန်မာနိုင်ငံတော်အစိုးရ  
စိုက်ပျိုးရေး၊ မွေးမြူရေးနှင့် ဆည်မြောင်းဝန်ကြီးဌာန  
ကျေးလက်ဒေသဖွံ့ဖြိုးတိုးတက်ရေးဦးစီးဌာန  
ငပုတောမြို့နယ်



လူထုပဟိုပြုစီမံကိန်း  
National Community Driven Development Project  
(NCDDP)



ကျေးရွာဖွံ့ဖြိုးရေး အစီအစဉ်  
Village Development Plan (VDP)

ထော်ပုဏ္ဏား (ရှေ့)ကျေးရွာ၊ နကုန်းကျေးရွာအုပ်စု

မာတိကာ

စဉ်	အကြောင်းအရာ	စာမျက်နှာ
၁	မြို့နယ်မြေပုံ	၁
၂	ကျေးရွာအုပ်စုမြေပုံ	၂
၃	ကျေးရွာအုပ်စုတွင် ပါဝင်သောကျေးရွာများစာရင်း	၂
၄	ကျေးရွာသမိုင်းကြောင်းအကျဉ်းချုပ်	၃
၅	လူထုပူးပေါင်းပါဝင်သော ဆန်းစစ်ခြင်းနှင့် အကဲဖြတ်ခြင်း လုပ်ငန်းစဉ် PRA/PSA အကျဉ်းချုပ်ဇယား	၄
၆	ကျေးရွာဖွံ့ဖြိုးရေးအစီအစဉ်အတွက်အသုံးပြုခဲ့သော PRA tools များနှင့် တစ်ခုချင်းစီအတွက် သုံးသပ်ချက်များ	၄
၇	ကျေးရွာကော်မတီရွေးချယ်ခြင်းနှင့် ကျေးရွာဖွံ့ဖြိုးရေးအစီအစဉ် ဆောင်ရွက်မှုမှတ်တမ်းဓါတ်ပုံများ	၁၆
၈	ကျေးရွာစီမံကိန်းအထောက်အကူပြုကော်မတီဝင်များစာရင်း	၁၇
၉	ကျေးရွာအခြေခံအချက်အလက်များ (ပုံစံ ၈ - ၁)	၁၈
၁၀	စီမံကိန်းစက်ဝန်းအချိန်ဇယား (ပုံစံ ၈-၂)	၂၇
၁၁	ကျေးရွာဖွံ့ဖြိုးရေး ဦးစားပေး အစီအစဉ် (ပုံစံ ၈-၃)	၃၂
၁၂	ကျေးရွာအုပ်စုစီမံကိန်းလုပ်ငန်းခွဲရွေးချယ်ခြင်း (ပုံစံ ၈-၄)	၃၉
၁၃	အစည်းအဝေးမှတ်တမ်းများ	၄၃
၁၄	ကဏ္ဍအလိုက် ဖွံ့ဖြိုးရေး ဦးစားပေးလုပ်ငန်းများ	၄၇
၁၅	VDP အရည်အသွေးထိန်းချုပ်မှု (Check List for VDP)	၄၉

၁။ ငပုတောမြို့နယ်အခြေပြမြေပုံ

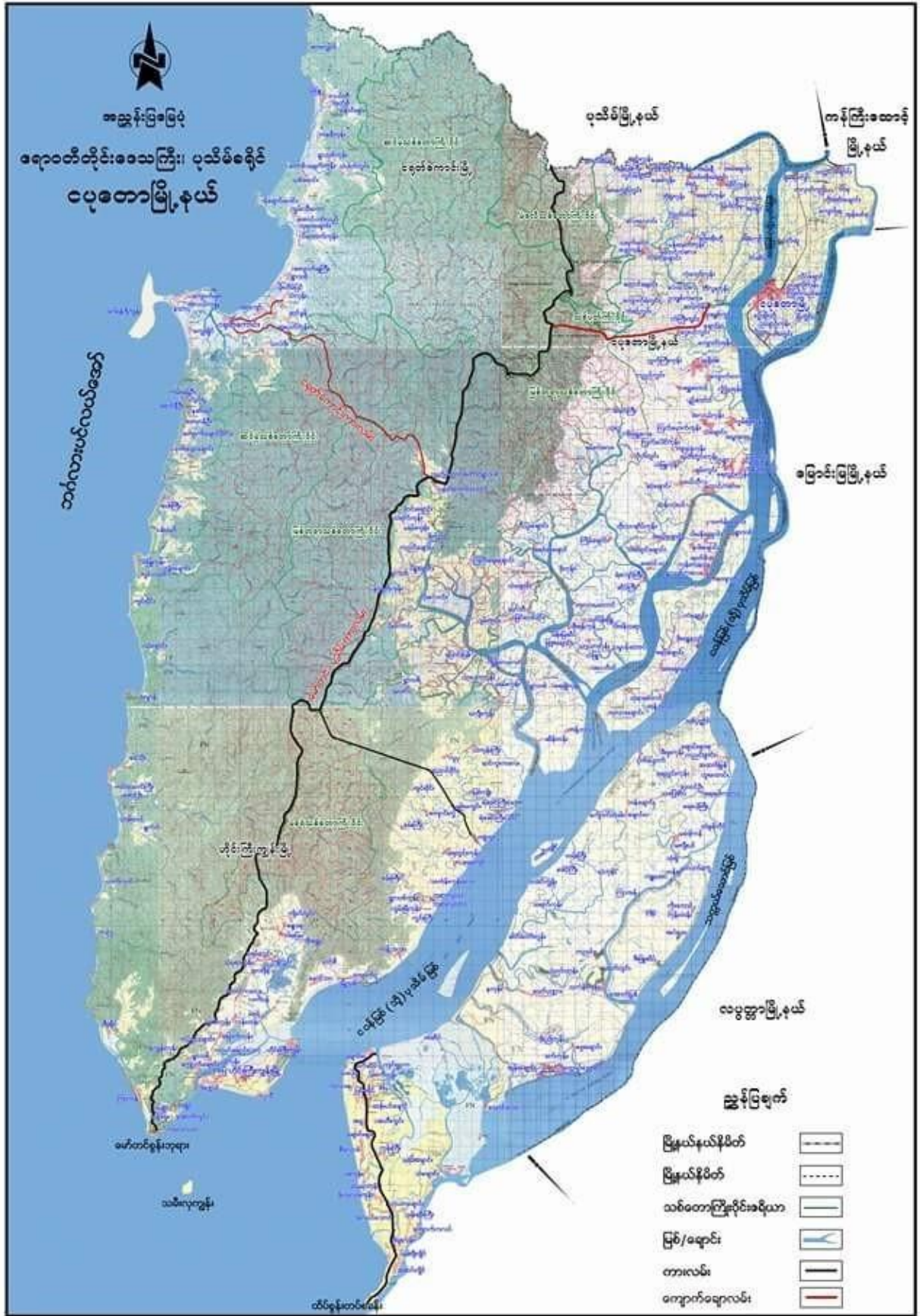

၂။ ကျေးရွာအုပ်စုမြေပုံ

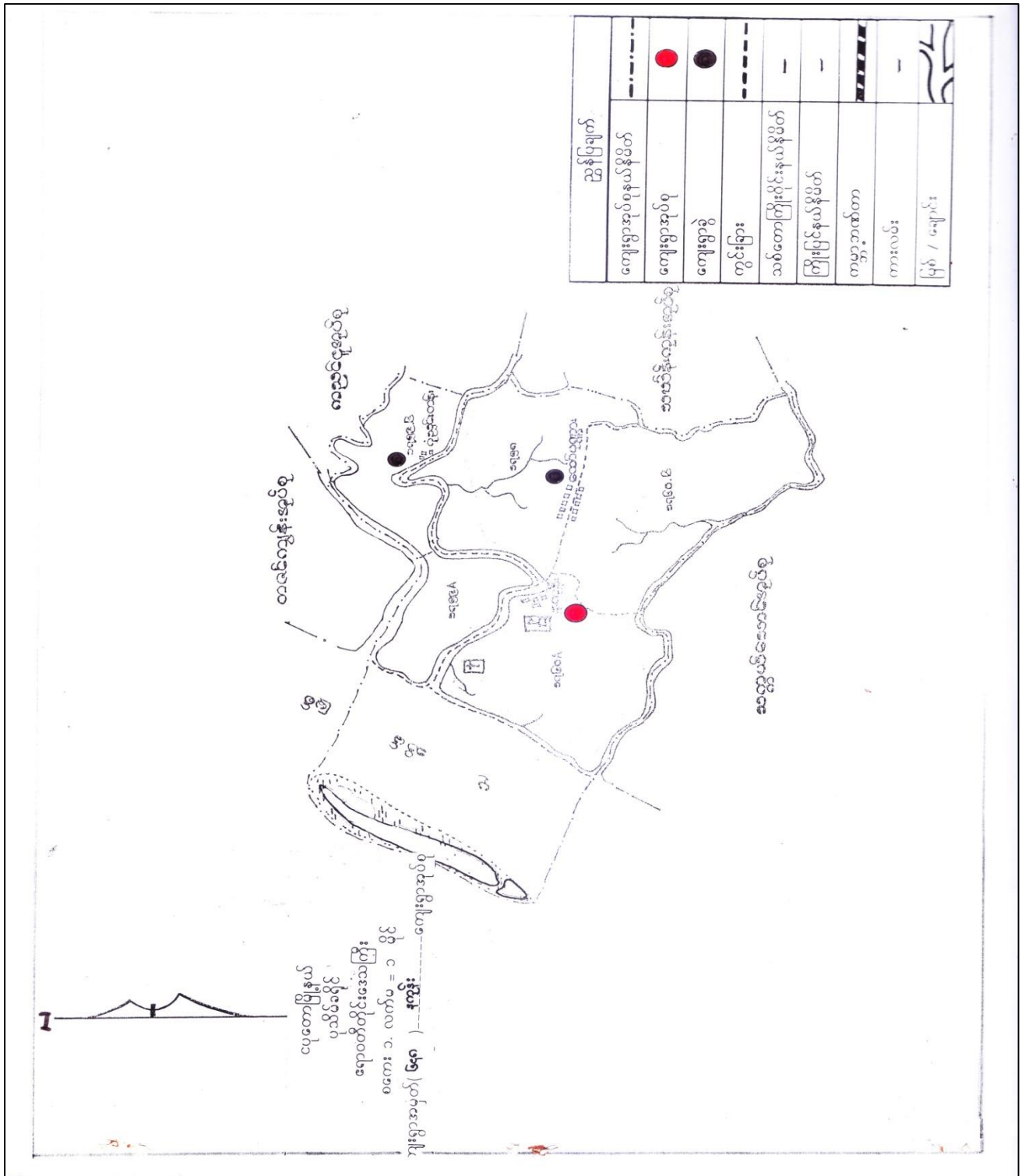

၃။ ကျေးရွာအုပ်စုအတွင်းပါဝင်သော ကျေးရွာများစာရင်း

- ၁ - နကုန်း
- ၂ - ထော်ပုဏ္ဏား (ရှေ့)
- ၃ - ထော်ပုဏ္ဏား (နောက်)
- ၄ - ဝံ့ညှင်းတန်း

၇က် ၅ - 15.2.2017

ဆော်ပုဏ္ဏား အရွှေ့ ဖွဲ့ ဖြစ်ပေါ်လာပုံသမိုင်း

ဆော်ပုဏ္ဏား အရွှေ့ ကျေးရွာ ဖြစ်ပေါ်လာပုံမှာ လွန်ခဲ့သော ၂၀၀၀ ခန့်  
 ကျော်ခန့်က ပုဏ္ဏား များ စုဝေး နေထိုင်ခဲ့သော နေရာ ဖြစ်သဖြင့် ပုဏ္ဏား ကျွန်း  
 ဟု အမည်တွင်ခဲ့သည်။ ၎င်းနောက် အပို ဦးစံကျော် အဖွား၊ ဇော်မင်းဝန်  
 ဦးဖူးညို + ဇော်မိညို၊ ဦးမောင်စင် + ဇော်စိန်ဖန်၊ ဦးမောင်ပေ + ဇော်မိသိန်း  
 အဘိုး ဦးမောင် + ဇော်မိသိန်း၊ ဦးစံညွန့် + ဇော်မယ်ကံ၊ အဘိုး ဦးဖိုးဟံ +  
 အဖွား၊ ဇော်ဖွားရွှေ စသော ၎င်း မိသားစုများမှ ဥယျာဉ် တည်ထောင် ဖြစ်  
 နေထိုင် စားစောက်ကြရာမှ ပုဏ္ဏား ကျွန်းကို ဆော်ပုဏ္ဏား ဟု ပြောင်းလဲ  
 နှုတ်ခေါ်ခဲ့ ဖြစ် ။ ဆော်ပုဏ္ဏား ဟု အမည်တွင်ခဲ့ သည်။

၅။ လူထုပူးပေါင်းပါဝင်သော ဆန်းစစ်ခြင်းနှင့် အကဲဖြတ်ခြင်း လုပ်ငန်းစဉ် PRA/PSA အကျဉ်းချုပ်ဇယား

စဉ်	အသုံးပြုခဲ့သော PRA Tools များ	ကျား	မ
၁	ကျေးရွာအရင်းမြစ်ပြမြေပုံ (Social Map)	၂၃	၂၂
၂	ရာသီခွင်ပြပြက္ခဒိန် (Seasonal Calendar)	၁၂	၁၅
၃	ဥစ္စာနေကြွယ်ဝမှု ဦးစားပေးအဆင့်သတ်မှတ်ခြင်း (Wealth Ranking)	၂၀	၁၉
၄	ကျား၊ မ ဟင့်ကူအိမ်သုံးသပ်ခြင်း (Cob Web)	၂၅	၂၃
၅	အရင်းအမြစ်အသုံးချမှုဖော်ထုတ်ခြင်း ဇယား (Asset Mapping)	၂၀	၂၀
၆	အဖွဲ့အစည်းချိတ်ဆက်မှုမြေပုံ (Veen diagram)	၂၀	၂၀

၆။ ကျေးရွာဖွံ့ဖြိုးရေးအစီအစဉ်အတွက်အသုံးပြုခဲ့သော PRA tools များနှင့် တစ်ခုချင်းစီအတွက် သုံးသပ်ချက်များ

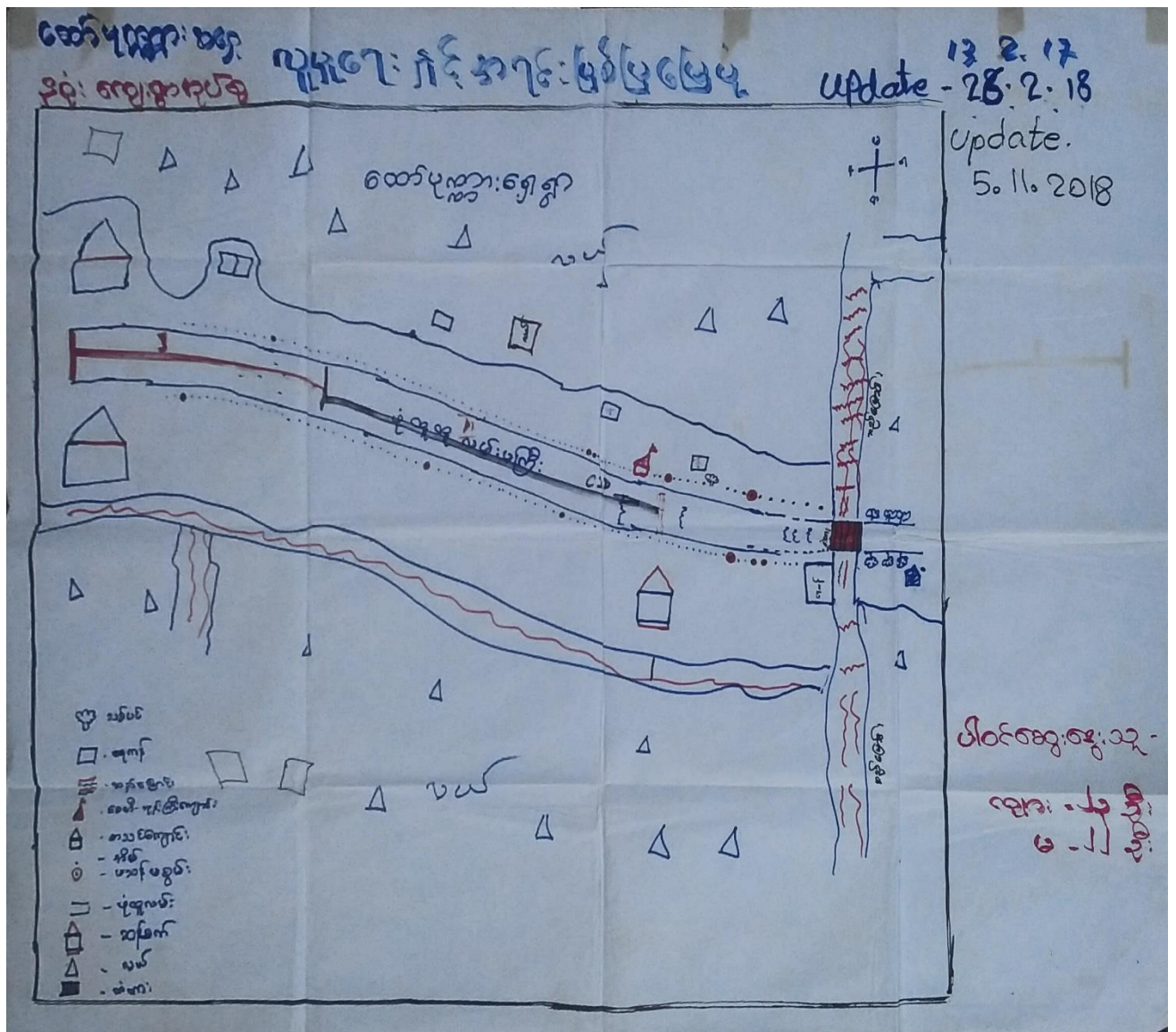



ကျေးဇူးတင် - နဂါး

ကျေးဇူး - ထောင်စွန်း (အကျ)

# ၇ ပုံစံပြုပြင်ရေး

Update - 26.2.18 / Date - 13.2.17

Update 5.11.2018

အကြောင်းအရာ	၀၂/၁၀	၀၂/၁၀	၀၂/၁၀	၀၂/၁၀	၀၂/၁၀	၀၂/၁၀	၀၂/၁၀	၀၂/၁၀	၀၂/၁၀	၀၂/၁၀	၀၂/၁၀	၀၂/၁၀
၇ ပုံစံ												
စိုက်ပျိုးရေး												
အခြေခံအုတ်												
ကျွန်းမာကျွန်း												
ပုံစံ												
အောက်ကျွန်း												

၀၂/၁၀ - ၀၂/၁၀  
၀၂/၁၀ - ၀၂/၁၀



“ စေ့စွမ်းခြင်း နှင့် ဆန်းစစ်ခြင်း ”

- ဝါဆို၊ ဝါခေါင်၊ ခေါင်လင်း၊ တွင် ဝမ်း၊ စိုက်ပျိုးခြင်း
- ကန်ဆောင်များ၊ လှေကား၊ ဖြာသို့ တွင် ဝမ်း၊ စိုက်ပျိုးခြင်း
- ဖြာသို့၊ ကန်တွင်၊ တပေါင်း၊ မရဲစိုက်ပျိုးခြင်း၊ ရောင်း
- ကန်ခူး၊ ကန်ဆိုင်၊ လှေဆိုင် နှင့် ကန်တွင်၊ တပေါင်း တို့တွင် ဝေငွေရရှိမှု နဲ့ပါ၊ ဖြိုလှဲ ကျန်လျားတွင် ဝေငွေကောင်းသည်
- ဖိုးစုစည်း နှင့် ဆောင်း နှိုင်းတွင် ကျန်းမာရေး အနည်းငယ်ပျက်စီး
- ပုံမှန် ကျင်းပခြင်း ဖွဲ့စည်းထားပြီး ပင်ပျင်ရှိသည်
- ကန်ခူး၊ ကန်ဆိုင်၊ လှေဆိုင် နှင့် တပေါင်း တို့တွင် ဘဏ်ကန်သုံး ရေ ဂွေ ဝမ်း သာမန် ”

ကော်ပီယက်: ၈၅

ပြောဆိုကြွယ်ဝမှုအသား

Update

13.2.17

26.2.18

5.11.2018

အသံ	သတ်မှတ်ချက်	၃၀၇၃၇ ၀၃၁၆	၇၅%
ချက် ၁။	လယ် / ဇော် / ဇို ဇိုက် ၂၃၆	၁၀	၆၀%
ကပ် ၂။	လယ် / ဇော် ပျံ့ထောင်၊ ဗဟို	၂၀	၁၀%
ဇွဲ ၃။	ဇိုက် / ဇော် / ဇော်	၆၀	၃၃%
ဇွဲ ၄။	ဇိုက် / ဇော် ကော်ပီယက်	၈၉	၉၀%

ဝါတ်ကျေးဇူးသု- ၈၅၀- ၂၁၃၅  
၆-၁၉-၃၅

පළමු මද්‍රය ලැබිය යුතු ආකාරය:-

සම්පූර්ණ: 100

13.2.17

- අත්පිටි පිටි: 179 අඟුණ.
- ජූස්: 10 කොටස් 10 කොටස්.
- අඟුණ, අඟුණ, ජූස්: 10 කොටස් 10 කොටස්.
- පැණි සහිතව අඟුණ: 60 කොටස්.
- පැණි සහිතව අඟුණ: 100 කොටස් පිටි.
- පැණි සහිතව අඟුණ: 100 කොටස් පිටි. අඟුණ සහිතව අඟුණ. අඟුණ: 100 කොටස් පිටි.
- සාධකය: අඟුණ සහිතව පිටි.

စက်မှုရေး: ၈၅

13 2 17

# ပြင်ပကုန်သွယ်မှု သုံး သတ်ခြင်း

Update - 28.2.18

Update 5.11.2018

ကျေးဇူးတင်ပေးပါ - ၃၃

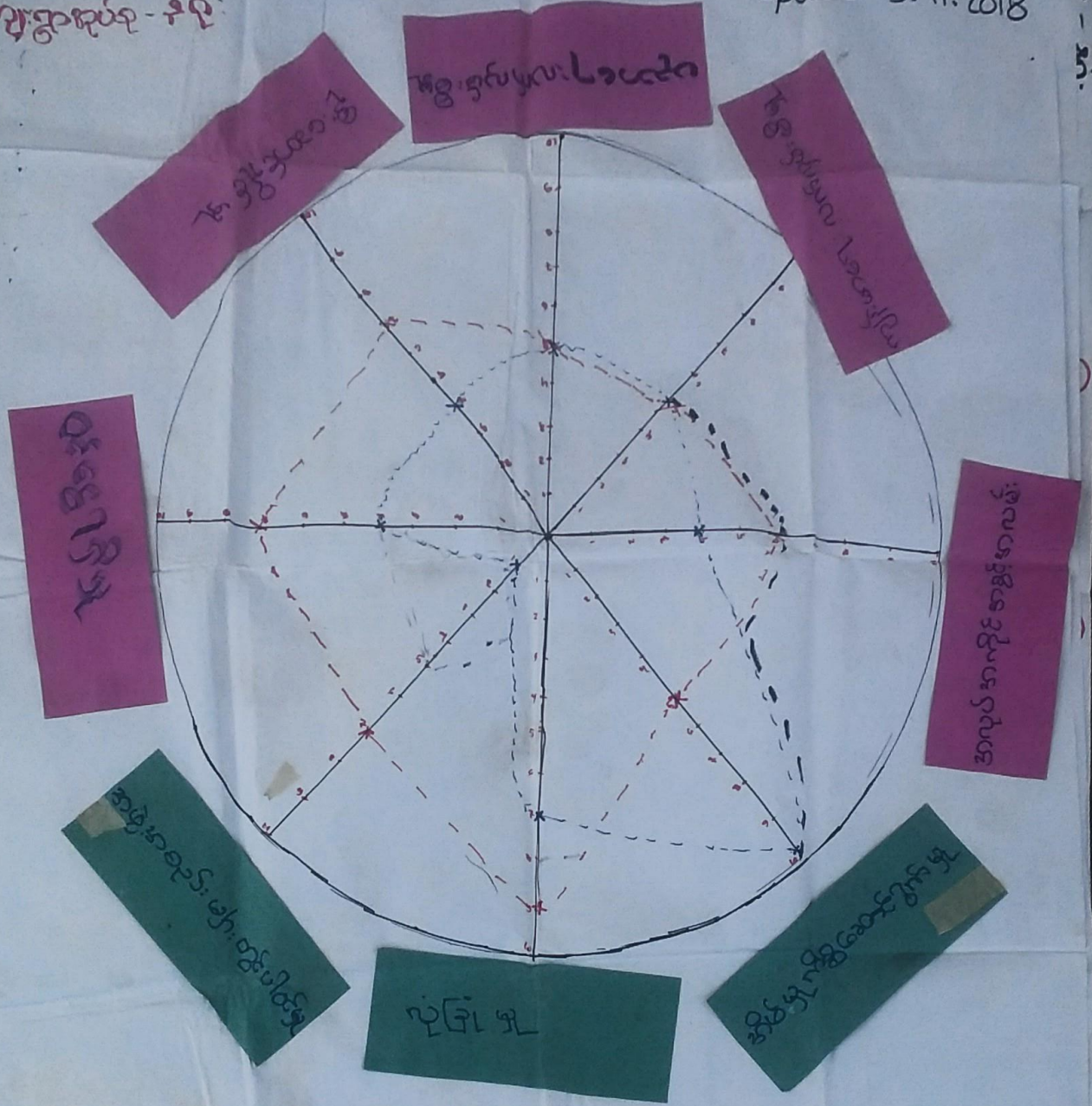

ပေါင်းစေ့: ၈၅ - ၈၅ - ၈၅  
၈ - ၈၅

■ - အမျိုးသား  
■ - အမျိုးသမီး

ပရိယတ္တိ အကျဉ်းချုပ် အကျဉ်းချုပ်

- အရပ်အကွက်အချိန်လမ်း တွင် အမျိုးသမီး များ အားပေးပြီး ဖြစ်ပေါ်လာသော အကျိုးများမှာ အားသာသည့် အကျိုးဖြစ်ပါသည်။
- ကျန်းမာရေး၊ လက်ကိုင်၊ ဖွံ့ဖြိုးရေး၊ ပညာရေး၊ လက်ကိုင်၊ ဖွံ့ဖြိုးမှု မှာ အမျိုးသားနှင့် အမျိုးသမီး ညီမျှပါသည်။
- ဦးဆောင်နိုင်မှုတွင် အမျိုးသား များ မှ အားသာပါသည်။
- ဝင်ရောက် ဖွံ့ဖြိုးမှု၊ အဖွဲ့အစည်း များတွင် ဝင်ရောက်မှု မှာ အားသာဖြစ်ပါသည်။
- ကွဲပြားမှုတွင် အမျိုးသား များ အားသာပါသည်။

အရင်းအမြစ် သုံးစွဲမှု အလေးအနား = 13.2.17

ကုမ္ပဏီ: ၄ ကုမ္ပဏီ: + ၆  
လယ်လုပ်ငန်း = ၅၅၀ ပျံးနှုန်း/တန်း  
၅၆

လယ်ထွက်ထုတ် ကောက်ခိုက် နှစ် ၄ ဖွဲ့  
သား

ပျံးနှုန်း x နှစ်ပျံးရှေး Taxi + စား  
ချိတ်

နှစ်ပျံးရှေး + ဖွဲ့ဖြူရှေး အရောင်းထုတ်  
အရောင်းထုတ်

ဖွဲ့ဖြူရှေး + အရောင်းထုတ် အရောင်းထုတ်  
အရောင်းထုတ်

အရောင်းထုတ် ကောက်ခိုက် ပျံးနှုန်း  
စက်ချိတ် ထုတ် + ပျံးနှုန်း  
စက်ချိတ်

Taxi  
ရှေးထုတ်သား + ပျံးနှုန်းစက်ချိတ်

ကျွန်ုပ်တို့ Update. 5.11.18

ကောက်ခိုက် ပျံးနှုန်းစက်ချိတ်

အရင်းမြစ် သုံးစွဲမှု ဇယား၊ အခွန်၊ ခွင့်ပြုချက်၊ ဆုံးရှုံးခြင်း

- အဖွဲ့အစည်းများသည် လက်လှမ်းမီ၊ ရေလှမ်းမီ ဖြစ်. Taxi လှမ်းမီများကို လှမ်းမီ ကြသည်။
- အဖွဲ့အစည်းများသည် ကောက်ခံခြင်း၊ ကောက်ခံခြင်း ဖြစ်. စက်ချုပ်လှမ်းမီ လှမ်းမီ ကြသည်။
- စိုက်ပျိုးရေး၊ မွေးမြူရေး ဖြစ်. ပညာရေးဝန်ထမ်း များသည် ကျား မ အညီအမျှ ပါဝင်သည်။
- လက်လှမ်းမီ၊ ရေလှမ်းမီ၊ Taxi၊ စိုက်ပျိုးရေး၊ စက်ချုပ်များကို အဖွဲ့အစည်းများက ဆိုက်ချုပ်ထားသည်။
- အဖွဲ့အစည်းများသည် ကောက်ခံခြင်း၊ အခွန်၊ ခွင့်ပြုချက် ဖြစ်. မွေးမြူရေး လှမ်းမီများကို ဆိုက်ချုပ်ထားသည်။

ထောက်ပံ့ရေး: စာရေး:

13. 2. 17

Update - 26. 2. 18

အဖွဲ့အစည်း: များ၊ ချိတ်ဆက်မှု

Update . 5. 11. 2018

ကျေးဇူးတင်စွာ - နှစ်:



ပုံစံအားဖြင့် - လျား - ၂၀ ခု  
မ - ၂၀ ခု



ဂျပေဏ္ဍိယ - ၂၇  
 ဂျပေဏ္ဍိယ - ဝေဏ္ဍိယ : ဂျပေဏ္ဍိယ  
 ဂျပေဏ္ဍိယ - ၂၆. ၂. ၁၈

အဖွဲ့အစည်း : ဟောပြောဆက်တမ်း  
 “ ဆွေးနွေးခြင်း နှင့် ဆန်းစစ်ခြင်း ”

- \* ဂျပေဏ္ဍိယ ကတည်းက အဖွဲ့အစည်းလောင်း (၂၀၀၅) ခု ဖြစ်သည်။
- \* အုပ်ချုပ်ရေးအဖွဲ့သည် ဖွဲ့စည်းပြီး ချုပ်ချယ်မှု ဖြစ်သည်။
- \* မြန်မာ့ ဝန်ထမ်း နှင့် ဝန်ထမ်း သက်ဆိုင်ရာ အဖွဲ့အစည်း အုပ်ချုပ်ရေး အဖွဲ့ နှင့် ဆိုက်ဆက်မှုရှိသည်။
- \* ဂေါ်မကအဖွဲ့၊ ဂျပေဏ္ဍိယ အဖွဲ့၊ ဝန်ထမ်း အဖွဲ့၊ ဝန်ထမ်း အဖွဲ့ ဖြစ်သည်။ ဂျပေဏ္ဍိယ ကတည်းက ဖြစ်သည်။ နှင့် ဝန်ထမ်း အဖွဲ့ ဖြစ်သည်။ ဝန်ထမ်း အဖွဲ့ ဖြစ်သည်။
- \* ပထမဦးစွာ ဝန်ထမ်း အဖွဲ့ ဖြစ်သည်။ ဝန်ထမ်း အဖွဲ့ ဖြစ်သည်။ ဝန်ထမ်း အဖွဲ့ ဖြစ်သည်။ ဝန်ထမ်း အဖွဲ့ ဖြစ်သည်။

၇။ ကျေးရွာကော်မတီရွေးချယ်ခြင်းနှင့် ကျေးရွာဖွံ့ဖြိုးရေးအစီအစဉ် ဆောင်ရွက်မှုမှတ်တမ်းခါတ်ပုံများ



ကျေးရွာ ဆောက်လုပ်ရေးအဖွဲ့ဝင်များ ၊ ကျေးရွာ / အုပ်စု စီ/ထောက်  
 ကော်မတီဝင် အချက်အလက် များ

နိ လူနိး အုပ် စု ထော်ပုဏ္ဏား အရေ			
ကျေးရွာ	ကော်မတီအမည်	အမည်	ဖုန်းနံပါတ်
ထော်ပုဏ္ဏား အရေ	ဆော့ဒုဝန်ထမ်း	ဦးမြင့်ရွှေ	၀၉-၈၅၇၁၆၈၆၇
	ဆော့ဒုဝန်ထမ်း	ဒေါ်ဥဒါဖြူ	၀၉-၇၇၁၃၃၈၆၆၃
	ကျေးရွာ စီ/ထောက်ကော်မတီ	ဦးအောင်လင်းနိုင်	၀၉-၇၇၄၃၃၈၆၆၃
	အုပ်စုစီထောက် ဥက္ကဋ္ဌ		
	ကျေးရွာစီ/ထောက်ကော်မတီ	ဒေါ်ပျိုမြင့်နိုင်	၀၉-၇၆၁၅၅၁၈၅၈
	ကုမ္ပဏီကော်မတီ ဝင်		
	ဝယ်ယူရေး ဆက်လက်ကော်မတီ	ဒေါ်တန်းတန်းစိန်	၀၉-၇၁၅၅၁၈၅၈
	ဝယ်ယူရေး " " "	ဦးရဲနိုင်	၀၉-၇၈၂၃၃၀၇၁၇
	ဝယ်ယူရေး " " "	ဦးသိန်းဝင်း	၀၉-၄၅၃၃၄၇၅၆
	လည်ပတ်ဖြုတ်ထိန်းကော်မတီ	ဒေါ်တန်းနီ	၀၉-၇၆၈၆၁၇၄၈၆
	လည်ပတ်ဖြုတ်ထိန်းကော်မတီ	ဒေါ်အေးအေး	၀၉-၇၇၇၆၆၁၅၅၁
	လည်ပတ်ဖြုတ်ထိန်းကော်မတီ	ဦးအောင်ကျော်	၀၉-၇၇၁၆၇၅၁၈၅
	ကျေးရွာ ဘဏ္ဍာရေး စာရေး	ဦးဘလင်နိုင်	၀၉-၅၆၅၄၅၅၅၅
	ကော်မတီဥက္ကဋ္ဌ	ဒေါ်အေးအေး	၀၉-၇၇၅၅၀၃၇၇၇
	ကော်မတီဥက္ကဋ္ဌ	ဦးဖေဖေ	၀၉-၇၈၅၅၅၅၅၅
ကော်မတီဥက္ကဋ္ဌ	ဒေါ်ဝင်းမင်း	၀၉-၇၆၁၅၅၁၈၅၈	
ကော်မတီဥက္ကဋ္ဌ	ဦးအောင်ကျော်	၀၉-၇၈၅၅၅၅၅၅	
ထော်ပုဏ္ဏား အရေ	ဝေဖန်ကြံ့ဖြူ နောင်စား ပျာစိ	ဒေါ်ပျိုမြင့်နိုင်	၀၉-၇၆၈၂၀၅၅၆၄
	နောင်စား		
	နောင်စား	၁၆ ဦး	

၉။ ကျေးရွာအခြေခံအချက်အလက်များ (ပုံစံ ၈ - ၁) (ပထမနှစ်)

ပုံစံ - ၈ - ၁ ကျေးရွာအခြေခံအချက်အလက်များ (Form PC 1)

လမ်းညွှန်ချက်၊ ကျေးရွာတစ်ရွာသို့ ပထမဆုံးပိတ်ဆက်ခရီး သွားရောက်သောအခါ လူထုစည်းရုံးရေးမှူးသည် ကျေးရွာခေါင်းဆောင်များအား ကျေးရွာအချက်အလက်များကို ဖေဖော်ဝါရီလတွင် တောင်းခံရသည်။ ဤအချက်အလက်များကို စီမံကိန်းပိတ်ဆက်အစည်းဝေးမတိုင်မီတောင်းခံရမည်။ စီမံကိန်းပိတ်ဆက်အစည်းဝေးတွင် လူထုစည်းရုံးရေးမှူးသည် ဤအချက်အလက်များအား စစ်ဆေးပြီး မှန်ကန်အောင်ပြုလုပ်ရမည်။ ပြီးနောက်တွင် လူထုစည်းရုံးရေးမှူးမှ သတင်းအချက်အလက်ထံသို့ Tablets မှ တစ်ဆင့် ဖြည့်သွင်းရမည်။

ကျေးရွာခေါင်းဆောင် အမည် ဦးမောင်၊ ၇၆၀၆	ကျေးရွာခေါင်းဆောင်၏ ဖုန်းနံပါတ် ၀၅၅၇၅၂၄၅၅၂၃	လူထုစည်းရုံးရေးမှူး၏ အမည်
ပြည်နယ်၊ တိုင်းဒေသကြီး ဧရာဝတီ	မြို့နယ် ဗဟုတော	ကျေးရွာအုပ်စု ဒီကင်း
		ကျေးရွာ ထော်ပူရွာ၊ ၁၆၅

က။ လူဦးရေ

လူမျိုးစု	အိမ်ထောင်စုအရေအတွက်	ကိုးကွယ်သည့်ဘာသာ	အိမ်ထောင်စုအရေအတွက်
လူမျိုးစု (၁) - မြန်မာ	၁၇၅	ဘာသာ (၁) - မြန်မာ	၁၇၅
လူမျိုးစု (၂) -----		ဘာသာ (၂) -----	
လူမျိုးစု (၃) -----		ဘာသာ (၃) -----	
လူမျိုးစုရော အခြား -----		ဘာသာရော -----	
	အရေအတွက်		
မသန်စွမ်းသူများ	၁၆	၄၆	၁၆
သက်ကြီးရွယ်အိုများ (၆၅ နှစ် နှင့် အထက်)	၅၉	၂	၅၉
စစ်ဘေးရှောင် (သို့မဟုတ်) ရွှေ့ပြောင်းနေထိုင်၊ ပြောင်းရွှေ့			

လူဦးရေ	အမျိုးသား (အရေအတွက်)	အမျိုးသမီး (အရေအတွက်)	အိမ်ခြေအရေအတွက်
လူမျိုးစု (၁) - မြန်မာ	၄၀၄	၄၄၇	၁၇၅
လူမျိုးစု (၂) -----			
လူမျိုးစု (၃) -----			
အခြား -----			
အိမ်ထောင်စုဦးစီး	၁၆၂	၁၆	

(ခ) အခြေခံအဆောက်အအုံ အသုံးအဆောင်များ

စာသင်ကျောင်း	အမှတ် ခြံမပါ	ကျန်းမာရေး	အမှတ် ခြံမပါ	ဘာသာရေး အဆောက်အအုံများ	အမှတ် ခြံမပါ
အထက်တန်းကျောင်း	၈	ဆေးရုံ	၈	ဓဇတီ	၂
အလယ်တန်းကျောင်း	၈	ကျန်းမာရေးဌာန	၈	ဘုန်းကြီးကျောင်း	၂
မူလတန်းကျောင်း	၂	ကျန်းမာရေးဌာနခွဲ	၂	ဟိန္ဒူဘုရားကျောင်း	၂
မူကြိုကျောင်း	၂	ဆေးပေးခန်း	၂	ရေစိမ့်ယာန်ကျောင်း	၂
အခြား	၂	အခြား	၂	ဓလီ	၂
				အခြား	၂
မှတ်ချက် ၀၅-၈-၈-၈		မှတ်ချက်		မှတ်ချက်	

(ဂ) ကျွမ်းကျင်သူများမှတ်တမ်း (ကျေးရွာတွင်နေထိုင်သော သို့မဟုတ် တခြားရွာမှလာရောက်သောကျွမ်းကျင်သူများ)

(၁) တသင်ကျောင်း			(၂) ကျန်းမာရေး			(၃) လက်မှုပညာရှင်		
	ရွာတွင်နေထိုင်သူ	အခြားရွာမှလာသူ		ရွာတွင်နေထိုင်သူ	အခြားရွာမှလာသူ		ရွာတွင်နေထိုင်သူ	အခြားရွာမှလာသူ
မူလတန်းပြဆရာ/မ	✓	✓	ဆရာဝန်	၈	၇	လက်သမား	✓	၈
အထက်တန်းပြဆရာ/မ	၂	၂	လက်ထောက်ကျန်းမာရေးမှူး	၂	၂	ပန်းရံ	✓	၂
အလယ်တန်းပြဆရာ/မ	✓	✓	အမျိုးသမီးကျန်းမာရေးဆရာမ	၈	၇	လျှပ်စစ်ကျွမ်းကျင်ပီးသမား	၇	၈
မူကြိုဆရာ/မ	✓	၂	သားဖွားဆရာမ	၂	၂	ရေပိုက်သွယ်သူ	၂	၂
အခြား	၂	၂	ပြည်သူ့ကျန်းမာရေးလုပ်သား	၀	၂	စက်ပြင်ဆရာ	✓	၀
မှတ်ချက်			မှတ်ချက်	ကုန်သွယ်ရေး			မှတ်ချက်	

(ဃ) ကျေးရွာသို့ ရောက်ရှိနိုင်သည့် လမ်းအခြေအနေ / ကျေးရွာတစ်ရွာသည် ၎င်း၏ ကျေးရွာအုပ်စုနှင့် ဆက်သွယ်ထားသော လမ်းအခြေအနေ (အောက်ပါတို့ကိုပိုင်းပါ)

ကျောက်ကြမ်းလမ်း: ကတ္တရာလမ်း: ကွန်ကရစ်လမ်း: မော်တော်ဆိုင်ကယ်လမ်း:  
 ကျောက်ခင်းလမ်း: မြေသားလမ်း: လူသွားလမ်း: အခြား: \_\_\_\_\_

(င) ကျေးရွာဖွံ့ဖြိုးမှုစီမံချက်

- (၁) လူထုပဟိုပြုစီမံကိန်းမစတင်မှီ ဤကျေးရွာတွင်ကျေးရွာဖွံ့ဖြိုးမှု စီမံချက်ရှိခဲ့ပါသလား? ပိုင်းပါ  
ရှိပါသည်/မရှိပါ/မသိပါ
- (၂) ရှိခဲ့ပါလျှင် ဤစီမံချက်ကို မည်သည့် ခုနှစ်တွင်ပြင်ဆင်ခဲ့ပါသနည်း? နှစ်- 2003/မသိပါ
- (၃) ဤစီမံချက်ကို မြို့နယ်မှအတည်ပြုခဲ့ပါသလား? ပြုခဲ့ပါသည်/မပြုခဲ့ပါ /မသိပါ

(စ) ခရီးအကွာအဝေး:

- (၁) ဤကျေးရွာ၏ပဟိုမှ ၎င်းကျေးရွာအုပ်စု၏ပဟိုအထိ ခရီးမိုင်မည်မျှကွာဝေးသနည်း? မိုင်- ၁.5/မသိပါ
- (၂) ဤကျေးရွာမှ ၎င်းကျေးရွာအုပ်စုပဟိုအထိ သွားလာရာတွင်ကြာမြင့်သည့်အချိန်။  
 ခြောက်သွေ့ရာသီတွင်ကြာချိန်- 5 နာရီ - ထော်လာရီ/မော်တော်ဆိုင်ကယ်/ခြေလျင်/လား/မော်တော်ဘုတ်/  
 အခြား: \_\_\_\_\_  
 မိုးရာသီတွင်ကြာချိန်- 15 နာရီ - ထော်လာရီ/မော်တော်ဆိုင်ကယ်/ခြေလျင်/လား/မော်တော်ဘုတ်/  
 အခြား: \_\_\_\_\_

(ဆ) ပတ်ဝန်းကျင်ဆိုင်ရာ သဘာဝဘေးအန္တရာယ်  
 ဤကျေးရွာတွင် ရေကြီးခြင်းကဲ့သို့ သဘာဝဘေးအန္တရာယ်ကျရောက်ဖူးခြင်း ရှိပါသလား။  
 ၊ မရှိပါ ရှိပါသည် ၊ ရှိလျှင်ဖော်ပြပါ - ၇ နာရီ -

(ဇ) ကျေးရွာတွင် ဖွဲ့စည်းထားသော အဖွဲ့အစည်းများ  
 လူထုပဟိုပြုစီမံကိန်းမတိုင်မီ ဤကျေးရွာတွင် ကျေးရွာဖွံ့ဖြိုးရေးအတွက် အစိုးရ (သို့) ရွာသားများကိုယ်တိုင် (သို့) စီမံကိန်းတစ်ခုခုမှ ဖွဲ့စည်းထားသည့် အဖွဲ့အစည်းများရှိပါသလား။

- (၁) UNDP , \_\_\_\_\_
- (၂) \_\_\_\_\_

(ဈ) အထွေထွေအုပ်ချုပ်ရေး ဦးစီးဌာန (GAD) မှ မှတ်တမ်းတင်ထားခြင်း  
 ဤကျေးရွာသည် အထွေထွေအုပ်ချုပ်ရေး ဦးစီးဌာန (GAD) မှ မှတ်တမ်းတင်ထားမှု ရှိပါသလား။  
 ၊ မရှိပါ ရှိပါသည်

ကျေးရွာခေါင်းဆောင် လူထုစည်းရုံးရေးမှူး  
 အမည် ဦးမောင်နိုင်ဝင်း အမည် \_\_\_\_\_  
 လက်မှတ် [Signature] လက်မှတ် \_\_\_\_\_  
 နေ့စွဲ \_\_\_\_\_ နေ့စွဲ \_\_\_\_\_

ကျေးရွာအခြေခံအချက်အလက်များ (ပုံစံ ၀ - ၁) (ဒုတိယနစ်)

ပုံစံ - ၀ - ၁ ကျေးရွာအခြေခံအချက်အလက်များ (Form PC 1)

လမ်းညွှန်ချက်၊ ကျေးရွာတစ်ရွာသို့ ပထမဆုံးမိတ်ဆက်ရေး သွားရောက်သောအခါ လူထုစည်းရုံးရေးမှူးသည် ကျေးရွာ ခေါင်းဆောင်များအား ကျေးရွာအချက်အလက်များကို ပေတ္တာရပ်ခံ၍ တောင်းခံရသည်။ ဤအချက်အလက်များကို စီမံကိန်း မိတ်ဆက်အစည်းဝေးပတ်ိုင်ခံတောင်းခံရမည်။ စီမံကိန်းမိတ်ဆက်အစည်းဝေးတွင် လူထုစည်းရုံးရေးမှူးသည် ဤအချက်အလက် များအား စစ်ဆေးပြီး မှန်ကန်အောင်ပြုလုပ်ရမည်။ ပြီးနောက်တွင် လူထုစည်းရုံးရေးမှူးမှ သတင်းအချက်အလက်ထံသို့ Tablets မှ တဆင့် ဖြည့်သွင်းရမည်။

ကျေးရွာခေါင်းဆောင် အမည် <b>ဦးစိန်မောင်</b>	ကျေးရွာခေါင်းဆောင်၏ စုန်းနံပါတ် <b>၀၅- ၇၆၂၂၃၃၈၈၅</b>	လူထုစည်းရုံးရေးမှူး၏ အမည် <b>ဒေါ်ခါဝါနီ</b>
ပြည်နယ်၊တိုင်းဒေသကြီး <b>ဧရာဝတီ</b>	မြို့နယ် <b>ယုတက</b>	ကျေးရွာအုပ်စု <b>အုံး</b>
		ကျေးရွာ <b>ရေကန်တော့၊ နဂွေ</b>

က။ လူဦးရေ

လူမျိုးစု	အိမ်ထောင်စုအရေအတွက်	ကိုးကွယ်သည့်ဘာသာ	အိမ်ထောင်စုအရေအတွက်
လူမျိုးစု (၁) - <b>ဗမာ</b> -	<b>၁၅၄</b>	ဘာသာ (၁) - <b>မုန့်</b> -	<b>၂၁၅၄</b>
လူမျိုးစု (၂) -		ဘာသာ (၂) -	
လူမျိုးစု (၃) -		ဘာသာ (၃) -	
လူမျိုးစုရော အခြား		ဘာသာရော	
	အရေအတွက်		
မသန်စွမ်းသူများ	<b>၁၆</b>		
သက်ကြီးရွယ်အိုများ (၆၅ နှစ် နှင့် အထက်)	<b>၅၆</b>		
စစ်ဘေးရှောင် (သို့မဟုတ်) ရွှေ့ပြောင်းနေထိုင်၊ ပြောင်းရွှေ့	-		

လူဦးရေ	အမျိုးသား (အရေအတွက်)	အမျိုးသမီး (အရေအတွက်)	အိမ်ခြေအရေအတွက်
လူမျိုးစု (၁) - <b>ဗမာ</b> -	<b>၄၆၄</b>	<b>၄၅၄</b>	<b>၁၇၀</b>
လူမျိုးစု (၂) -			
လူမျိုးစု (၃) -			
အခြား			
အိမ်ထောင်ဦးစီး	<b>၁၆၆</b>	<b>၁၆</b>	

(ခ) အခြေခံအဆောက်အအုံ အသုံးအဆောင်များ

စာသင်ကျောင်း	အမှတ် ခြံမိ	ကျန်းမာရေး	အမှတ် ခြံမိ	ဘာသာရေး အဆောက်အအုံများ	အမှတ် ခြံမိ
အထက်တန်းကျောင်း	၈	ဆေးရုံ	၈	ဝေတီ	၂
အလယ်တန်းကျောင်း	၈	ကျန်းမာရေးဌာန	၈	ဘုန်းကြီးကျောင်း	၂
မူလတန်းကျောင်း	၂၂	ကျန်းမာရေးဌာနခွဲ	၂၂	ဟိန္ဒူဘုရားကျောင်း	၂
မူကြိုကျောင်း	၂	ဆေးပေးခန်း	၂	ခရစ်ယာန်ကျောင်း	၂
အခြား	၂	အခြား	၂	ဗလီ	၂
				အခြား	၂
မှတ်ချက်		မှတ်ချက်		မှတ်ချက်	

(ဂ) ကျွမ်းကျင်သူများမှတ်တမ်း (ကျေးရွာတွင်နေထိုင်သော သို့မဟုတ် တခြားရွာမှလာရောက်သောကျွမ်းကျင်သူများ)

(၁) စာသင်ကျောင်း			(၂) ကျန်းမာရေး			(၃) လက်မှုပညာရှင်		
ရွာတွင်နေထိုင်သူ	အခြားရွာမှလာသူ		ရွာတွင်နေထိုင်သူ	အခြားရွာမှလာသူ		ရွာတွင်နေထိုင်သူ	အခြားရွာမှလာသူ	
မူလတန်းပြဆရာ/မ	✓	✓	ဆရာဝန်	၈	၇	လက်သမား	✓	၈
အထက်တန်းပြဆရာ/မ	✓	✓	လက်ထောက်ကျန်းမာရေးမှူး	၂	၂	ပန်းရံ	✓	၂
အလယ်တန်းပြဆရာ/မ	✓	✓	အမျိုးသမီးကျန်းမာရေးဆရာမ	၈	၇	လျှပ်စစ်ကျွမ်းကျင်ပီးသမား	✓	၈
ပုဂ္ဂိုလ်ဆရာ/မ	✓	✓	သားဖွားဆရာမ	၂	၂	ရေပိုက်သွယ်သူ	✓	၂
အခြား	၂	၂	ပြည်သူ့ကျန်းမာရေးလုပ်သား	၀	၂	စက်ပြင်ဆရာ	✓	၀
မြတ်ချက်			မှတ်ချက်			မှတ်ချက်		

(ဃ) ကျေးရွာသို့ ရောက်ရှိနိုင်သည့် လမ်းအခြေအနေ / ကျေးရွာတစ်ရွာသည် ၎င်း၏ ကျေးရွာအုပ်စုနှင့် ဆက်သွယ်ထားသော လမ်းအခြေအနေ (အောက်ပါတို့ကိုပိုင်းပါ)

ကျောက်ကြမ်းလမ်း: \_\_\_\_\_ ကမ္ဘာ့ရာလမ်း: \_\_\_\_\_ ကွန်ကရစ်လမ်း: \_\_\_\_\_ မော်တော်ဆိုင်ကယ်လမ်း: \_\_\_\_\_  
 ကျောက်ခင်းလမ်း: ✓ မြေသားလမ်း: ✓ လူသွားလမ်း: \_\_\_\_\_ အခြား: \_\_\_\_\_

(င) ကျေးရွာဖွံ့ဖြိုးမှုစီမံချက်

(၁) လူထုဗဟိုပြုစီမံကိန်းပထဝီပုံ ဤကျေးရွာတွင်ကျေးရွာဖွံ့ဖြိုးမှု စီမံချက်ရှိပါသလား? ပိုင်းပါ  
ရှိပါသည်/မရှိပါ/မသိပါ  
 (၂) ရှိခဲ့ပါလျှင် ဤစီမံချက်ကို မည်သည့် ခုနှစ်တွင်ပြင်ဆင်ခဲ့ပါသနည်း? နှစ်-----/မသိပါ  
 (၃) ဤစီမံချက်ကို ဖြိုနယ်မှအတည်ပြုခဲ့ပါသလား? ပြုခဲ့ပါသည်/မပြုခဲ့ပါ/မသိပါ

(စ) ခရီးအကွာအဝေး

(၁) ဤကျေးရွာ၏ဗဟိုမှ ၎င်းကျေးရွာအုပ်စု၏ဗဟိုအထိ ခရီးပိုင်မည်မျှကွာဝေးသနည်း? ပိုင်-၂.၂၆/မသိပါ  
 (၂) ဤကျေးရွာမှ ၎င်းကျေးရွာအုပ်စုဗဟိုအထိ သွားလာရာတွင်ကြာမြင့်သည့်အချိန်။

ခြောက်သွေ့ရာသီတွင်ကြာချိန်: ၂၀မိနစ် ထော်လာဂျီ/မော်တော်ဆိုင်ကယ်/ခြေလျင်/လား/မော်တော်ဘုတ်/အခြား: \_\_\_\_\_  
 မိုးရာသီတွင်ကြာချိန်: ၃၀မိနစ် ထော်လာဂျီ/မော်တော်ဆိုင်ကယ်/ခြေလျင်/လား/မော်တော်ဘုတ်/အခြား: \_\_\_\_\_

(ဆ) ပတ်ဝန်းကျင်ဆိုင်ရာ သဘာဝဘေးအန္တရာယ်

ဤကျေးရွာတွင် ရေကြီးခြင်းကဲ့သို့ သဘာဝဘေးအန္တရာယ်ကျရောက်ဖူးခြင်း ရှိပါသလား။

(ဇ) ကျေးရွာတွင် ဖွဲ့စည်းထားသော အဖွဲ့အစည်းများ

လူထုဗဟိုပြုစီမံကိန်းပထဝီပုံ ဤကျေးရွာတွင် ကျေးရွာဖွံ့ဖြိုးရေးအတွက် အစိုးရ (သို့) ရွာသားများကိုယ်တိုင် (သို့) စီမံကိန်းတစ်ခုခုမှ ဖွဲ့စည်းထားသည့် အဖွဲ့အစည်းများရှိပါသလား။

(ဈ) \_\_\_\_\_  
 (ည) \_\_\_\_\_

(ဋ) အထွေထွေအုပ်ချုပ်ရေး ဦးစီးဌာန (GAD) မှ မှတ်တမ်းတင်ထားခြင်း

ဤကျေးရွာသည် အထွေထွေအုပ်ချုပ်ရေး ဦးစီးဌာန (GAD) မှ မှတ်တမ်းတင်ထားမှု ရှိပါသလား။  
 မရှိပါ \_\_\_\_\_ ရှိပါသည် \_\_\_\_\_

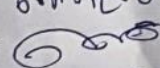
ကျေးရွာခေါင်းဆောင်  
 အမည်: ကော်ညီဝင်း  
 လက်မှတ်:   
 နေ့စွဲ: 26. 2. 2018

လူထုစည်းရုံးရေးမှူး  
 အမည်: စော်ဝင်း  
 လက်မှတ်:   
 နေ့စွဲ: 26. 2. 18

ကျေးရွာအခြေခံအချက်အလက်များ (ပုံစံ ၈ - ၁)(တတိယနှစ်)

ပုံစံ - ၈ - ၁ ကျေးရွာအခြေခံအချက်အလက်များ (Form PC 1)

လက်ညှိုးရှာဖွေ ကျေးရွာတစ်ရွာသို့ ပထမဆုံးမိတ်ဆက်ခန်း သွားရောက်အသားအမိ လူထုစဉ်းစုံရေးရာသည် ကျေးရွာ ဝေမျှစီမံကိန်းများအား ကျေးရွာအချက်အလက်များကို မေတ္တာရပ်ခံ၍ တောင်းခံရသည်။ ဤအချက်အလက်များကို စီမံကိန်း ဝိသိသက်အရည်အဝေးကို မိမိတောင်းခံရမည်။ စီမံကိန်းမိတ်ဆက်အရည်အဝေးတွင် လူထုစဉ်းစုံရေးရာသည် ဤအချက်အလက် များအား စစ်ဆေးပြီး မှန်ကန်အောင်ပြုလုပ်ရမည်။ ပြီးနောက်တွင် လူထုစဉ်းစုံရေးရာမှ သတင်းအချက်အလက်ထိသို့ Tablets မှ တဆင့် ဖြည့်သွင်းရမည်။

ကျေးရွာဝေမျှစီမံကိန်း အမည် <b>ဦး ရေခဲစိုက်</b>	ကျေးရွာဝေမျှစီမံကိန်း၏ ဝန်ဆောင်မှု <b>၀၅ ၇၈၇၇၃၃၈၈၅</b>	လူထုစဉ်းစုံရေးရာ၏ အမည် <b>ဦး ရေခဲစိုက်</b>
ဖြည့်နှယ်ကိုင်ဆောင်ကြီး <b>ဇရာဝတီ</b>	ဦးနှယ် <b>ငယ်စော</b>	ကျေးရွာအုပ်စု <b>နွဲ့</b>
		ကျေးရွာ <b>စက်ပုဏ္ဏားအရွယ်</b>

က၊ လူဦးရေ

လူမျိုးစု	အိမ်ထောင်စုအရေအတွက်	ကိုးကွယ်သည့်ဘာသာ	အိမ်ထောင်စုအရေအတွက်
လူမျိုးစု (၁) <b>မလ</b>	<b>၁၉၄</b>	ဘာသာ (၁) <b>မဃ</b>	<b>၁၉၄</b>
လူမျိုးစု (၂) _____		ဘာသာ (၂) _____	
လူမျိုးစု (၃) _____		ဘာသာ (၃) _____	
လူမျိုးစုစရာ _____		ဘာသာစရာ _____	
အခြား			
	အရေအတွက်		
မသန်စွမ်းသူများ	<b>၁၆</b>	<b>မုန့်</b>	<b>၁၆</b>
သက်ကြီးရွယ်အိုများ (၆၅ နှစ် နှင့် အထက်)	<b>၅၅</b>		

၁၇၉



စစ်တမ်းအရင်းအမြစ်			
-------------------	--	--	--

	အမျိုးသား (အရေအတွက်)	အမျိုးသမီး (အရေအတွက်)
ကျား		
ကျား (၀) ————— ၈၆၇	464	445
ကျား (၂) —————		
ကျား (၃) —————		
အခြား		
အိမ်ထောင်ဦးစီး	176	18

၇၀၅

(၁) အခြေခံအဆောက်အအုံ အသုံးအဆောင်များ

စာသင်ကျောင်း	အမှတ် ခြံပိ	ကျန်းမာရေး	အမှတ် ခြံပိ	ဘာသာရေး အဆောက် အအုံများ	အမှတ် ခြံပိ
အထက်တန်းကျောင်း	<input type="checkbox"/>	ဆေးရုံ	<input type="checkbox"/>	စေတီ	<input checked="" type="checkbox"/>
အလယ်တန်းကျောင်း	<input checked="" type="checkbox"/>	ကျန်းမာရေးဌာန	<input type="checkbox"/>	ဘုန်းကြီးကျောင်း	<input checked="" type="checkbox"/>
မူလတန်းကျောင်း	<input checked="" type="checkbox"/>	ကျန်းမာရေးဌာနခွဲ	<input type="checkbox"/>	ဟိန္ဒူဘုရားကျောင်း	<input type="checkbox"/>
မူကြိုကျောင်း	<input checked="" type="checkbox"/>	ဆေးပေးခန်း	<input type="checkbox"/>	ခရစ်ယာန်ကျောင်း	<input type="checkbox"/>
အခြား	<input type="checkbox"/>	အခြား	<input type="checkbox"/>	ဗလီ	<input type="checkbox"/>
				အခြား	<input type="checkbox"/>
မှတ်ချက်		မှတ်ချက်		မှတ်ချက်	

(ဂ) ကျွမ်းကျင်သူများမှတ်တမ်း (ကျေးရွာတွင်နေထိုင်သော သို့မဟုတ် တခြားရွာမှလာရောက်သော ကျွမ်းကျင်သူများ)

(ဂ) စာသင်ကျောင်း			(၂) ကျန်းမာရေး			(၃) လက်မှုပညာရှင်		
	ရွာတွင်နေထိုင်သူ	အခြားရွာမှလာသူ		ရွာတွင်နေထိုင်သူ	အခြားရွာမှလာသူ		ရွာတွင်နေထိုင်သူ	အခြားရွာမှလာသူ
မူလတန်းပြဆရာ/မ	<input checked="" type="checkbox"/>	<input checked="" type="checkbox"/>	ဆရာဝန်	<input type="checkbox"/>	<input type="checkbox"/>	လက်သမား	<input checked="" type="checkbox"/>	<input checked="" type="checkbox"/>
အထက်တန်းပြဆရာ/မ	<input type="checkbox"/>	<input type="checkbox"/>	လက်ထောက်ကျန်းမာရေးမှူး	<input type="checkbox"/>	<input type="checkbox"/>	ပန်းချီ	<input type="checkbox"/>	<input type="checkbox"/>
အလယ်တန်းပြဆရာ/မ	<input type="checkbox"/>	<input checked="" type="checkbox"/>	အမျိုးသမီးကျန်းမာရေးဆရာမ	<input type="checkbox"/>	<input type="checkbox"/>	လျှပ်စစ်ကျွမ်းကျင်ပညာရှင်	<input checked="" type="checkbox"/>	<input type="checkbox"/>
ပုဂ္ဂိုလ်ဆရာ/မ	<input checked="" type="checkbox"/>	<input type="checkbox"/>	သားရွားဆရာမ	<input checked="" type="checkbox"/>	<input type="checkbox"/>	ရေစိုက်သူ	<input checked="" type="checkbox"/>	<input type="checkbox"/>
အခြား	<input type="checkbox"/>	<input type="checkbox"/>	ပြည်သူ့ကျန်းမာရေးလုပ်သား	<input type="checkbox"/>	<input type="checkbox"/>	စက်ပြင်ဆရာ	<input checked="" type="checkbox"/>	<input type="checkbox"/>
မှတ်ချက်			မှတ်ချက်			မှတ်ချက်		

(ဃ) ကျေးရွာသို့ရောက်ရှိနိုင်သည့် လမ်းအခြေအနေ / ကျေးရွာတစ်ရွာသည် ၎င်း၏ ကျေးရွာအုပ်စုနှင့် ဆက်သွယ်ထားသော လမ်းအခြေအနေ (အောက်ပါတို့ကိုပိုင်းပါ)

ကျောက်ကြမ်းလမ်း: ကတ္တရာလမ်း: ကွန်ကရစ်လမ်း: မော်တော်ဆိုင်ကယ်လမ်း:  
 ကျောက်ခင်းလမ်း: မြေသားလမ်း: လူသွားလမ်း: အခြား: ပျက်စီး

(င) ကျေးရွာဖွံ့ဖြိုးမှုစီမံချက်

(၁) လူထုဗဟိုပြုစီမံကိန်းမစတင်မီ ဤကျေးရွာတွင်ကျေးရွာဖွံ့ဖြိုးမှု

စီမံချက်ရှိခဲ့ပါသလား?

ပိုင်းပါ

ရှိပါသည် မရှိပါ/မသိပါ

SC. UNDP IAC  
2008. ← → 2013

- (၂) ရှိခဲ့ပါလျှင် ဤစီမံချက်ကို မည်သည့် ဝန်ထုပ်ပေးခြင်းဆိုင်ရာပါသနည်း? နှစ်—/ပထမ
- (၃) ဤစီမံချက်ကို ဖြည့်ဆည်းပေးခဲ့ပါသလား? ဖြည့်ဆည်းပေးခဲ့ပါ /ပထမ

(၈) ဝန်ထုပ်ပေးရေး

- (၁) ဤကျေးရွာ၏ဝန်ထုပ်ပေးရေးနှင့်ဆိုင်သည့် ဝန်ထုပ်ပေးမှုကွာခြားမှုများရှိပါသလား? နှစ်—/ပထမ
- (၂) ဤကျေးရွာမှ ဝန်ထုပ်ပေးရေးအဖွဲ့ဝင်များသည် သွားလာရာတွင်ကြုံရသည့်အခက်အခဲများ

ခြောက်လခွဲ၊ ရာသီတွင်ကြာချိန် ၀:၂၀ ထော်လာဂျီ/မော်တော်ဆိုင်ကယ်၊ ခြေလျင် လား/မော်တော်ဘုတ်/ အခြား: \_\_\_\_\_

မိုးရာသီတွင်ကြာချိန် 1:30 ထော်လာဂျီ/မော်တော်ဆိုင်ကယ်၊ ခြေလျင် လား/မော်တော်ဘုတ်/ အခြား: \_\_\_\_\_

(ဆ) ပတ်ဝန်းကျင်ဆိုင်ရာ သဘာဝဘေးအန္တရာယ်

ဤကျေးရွာတွင် ရေကြီးခြင်းကဲ့သို့ သဘာဝဘေးအန္တရာယ်ကျရောက်မှုများရှိပါသလား။  
 မရှိပါ  ရှိပါသည်။ ရှိလျှင်ဖော်ပြပါ 2008- ၂၀၁၆

(ဇ) ကျေးရွာတွင် ခွဲစည်းထားသော အဖွဲ့အစည်းများ

လူထုဝန်ထုပ်ပေးမှုစီမံကိန်းမတိုင်မီ ဤကျေးရွာတွင် ကျေးရွာဖွံ့ဖြိုးရေးအဖွဲ့အစည်း အစိုးရ (သို့) ရွာသားများကိုယ်တိုင် (သို့) စီမံကိန်းတစ်ခုခုမှ ခွဲစည်းထားသည့် အဖွဲ့အစည်းများရှိပါသလား။

- (၁) မန္တလေးမြို့
- (၂) \_\_\_\_\_

(ဈ) အထွေထွေအုပ်ချုပ်ရေး ဦးစီးဌာန (GAD) မှ မှတ်တမ်းတင်ထားခြင်း

ဤကျေးရွာသည် အထွေထွေအုပ်ချုပ်ရေး ဦးစီးဌာန (GAD) မှ မှတ်တမ်းတင်ထားမှု ရှိပါသလား။

□ မိုးပါ

□ နိုင်ငံတော်

ကျေးဇူးတင်စာတင်

အမည် ဦးကျော်စွမ်း

လက်မှတ်

၀၄.၉

7.11.2018

လူထုစည်းရုံးရေးဌာန

အမည် ဦးကျော်စွမ်း

လက်မှတ်

၀၄.၉

7.11.2018

ပုံစံ - စ - ၂ - စီမံကိန်းစက်ဝန်းအချိန်ဇယား (PC 2)

လမ်းညွှန်ချက်၊ သက်ဆိုင်ရာလူထုစည်းရုံးရေးမှူး/လက်ထောက်နည်းဥညာမှူးများမှ စီမံကိန်းစက်ဝန်းအဆင့်တစ်ခုစီပြီးစီးတိုင်း ကျေးရွာနှင့် ကျေးရွာအုပ်စုအတွက် ဤပုံစံကို ဖြည့်သွင်းရမည်။

စည်းရုံးရေးမှူး/ဝန်ထမ်း အမည်  
 နေ့စွဲ 15. 2. 17

စက်ဝန်းအားအမှတ်ဖြစ်ပါ ။ စက်ဝန်း(၆) ။ စက်ဝန်း(၂) ။ စက်ဝန်း(၃)

စက်ဝန်း(၄)  
 စက်ဝန်း(၅)  
 စက်ဝန်း(၆)  
 စက်ဝန်း(၇)  
 စက်ဝန်း(၈)  
 စက်ဝန်း(၉)  
 စက်ဝန်း(၁၀)

ပြည်နယ်/တိုင်း: **ဧရာဝတီ** | မြို့နယ်: **ငယ်တော်** | ကျေးရွာအုပ်စု: **အရှေ့** | ကျေးရွာ: **ထောင်ရှေ့** | ကျေးရွာအုပ်စုအမှတ်: **၁၂**

စီမံကိန်းစက်ဝန်းအချိန်ဇယား	နေ့စွဲ		အစည်းအဝေးတွင်တက်ရောက်သူအရေအတွက်	အစည်းအဝေးအတွက် အချိန်သုံးစွဲမှု	အစည်းအဝေးအတွက် အချိန်သုံးစွဲမှု	အစည်းအဝေးအတွက် အချိန်သုံးစွဲမှု	အစည်းအဝေးအတွက် အချိန်သုံးစွဲမှု	အစည်းအဝေးအတွက် အချိန်သုံးစွဲမှု	အစည်းအဝေးအတွက် အချိန်သုံးစွဲမှု
	စတင်သည့်နေ့	ပြီးဆုံးသည့်နေ့							
၁။ ကျေးရွာစီမံကိန်း စီမံကိန်းအစည်းအဝေး	13. 2. 17	14. 2. 17	57	53	110	110	110	110	110
၂။ ကျေးရွာစီမံကိန်းစီမံချက်ရေးဆွဲခြင်းအစည်းအဝေး	15. 2. 17	15. 2. 17	50	53	103	103	103	103	103
၃။ ကျေးရွာအုပ်စု လုပ်ငန်းဆုံးဖြတ်ချက်ချသည့်အစည်းအဝေး	16. 2. 17	16. 2. 17	17	9	26	26	26	26	26
၄။ မြို့နယ်အဆင့် စီမံကိန်းရေးဆွဲရေး နှင့် အကောင်အထည်ဖော်ရေးကော်မတီ၏ စီမံကိန်း သုံးသပ်မှုအစည်းအဝေး			မလို	မလို	မလို	မလို	မလို	မလို	မလို
၅။ မြို့နယ် စီမံကိန်းရေးဆွဲရေး နှင့် အကောင်အထည်ဖော်ရေး ကော်မတီ၏ ဆုံးဖြတ်မှုကို ရွာသို့ အသိပေးအကြောင်းကြားသည့် အစည်းအဝေး									
၆။ စီမံကိန်းလုပ်ငန်းစဉ်စီမံချက်ရေးဆွဲခြင်းအစည်းအဝေး									
၆.၁။ စီမံကိန်းလုပ်ငန်း အကောင်အထည်ဖော်ရေးအစီအစဉ် ရေးဆွဲခြင်း									
၆.၂။ ဝယ်ယူရေးအစီအစဉ် ရေးဆွဲခြင်း									
၆.၃။ ဘဏ္ဍာရေးကုန်ကျမှု လျာထားအစီအစဉ် ရေးဆွဲခြင်း									



စီမံကိန်းစက်ဝန်းအချိန်ဇယား (ပုံစံ ၈-၂)(တတိယနှစ်)

ပုံစံ - ၈ - ၂ - စီမံကိန်းစက်ဝန်းအချိန်ဇယား (PC 2)

လမ်းညွှန်ချက်၊ သက်ဆိုင်ရာလူထုစည်းရုံးရေးမှူး/လက်ထောက်နည်းပညာမှူးများမှ စီမံကိန်းစက်ဝန်းအဆင့်တစ်ခုစီပြီးစီးတိုင်း ကျေးရွာနှင့် ကျေးရွာအုပ်စုအတွက် ဤပုံစံကို ဖြည့်သွင်းရမည်။

စည်းရုံးရေးမှူး/ဝန်ထမ်း အမည် ဒေါ်စောနုဦး

နေ့စွဲ 7.11.2018 စက်ဝန်းအားအမှတ်ခြိမ်ပါ  စက်ဝန်း(၁)  စက်ဝန်း(၂)  စက်ဝန်း(၃)  စက်ဝန်း (၄)

ပြည်နယ်/တိုင်း ရော့တက် မြို့နယ် ဗဟက ကျေးရွာအုပ်စု ဒုတိယ ကျေးရွာ ဆော်ပုတ္တကား - ဒီ ၂၅

စီမံကိန်းအောင်မြင်မှုအဆင့်များ	နေ့စွဲ		အစည်းအဝေးတွင်တက်ရောက်သူအရေအတွက်			
	စတင်သည့် နေ့	ပြီးဆုံးသည့်နေ့	အမျိုးသား အရေအတွက်	အမျိုးသမီး အရေအတွက်	အိမ်ထောင်စု အရေအတွက်	လူမျိုးစုတက်ရောက်သူ အရေအတွက် နှင့် လူမျိုးစုအမည်
၁။ ကျေးရွာစီမံကိန်း မိတ်ဆက်အစည်းအဝေး	5.11.18	5.11.18	64	67	131	131   ၅၈၀
၂။ ကျေးရွာခွဲ ဂြိုဟ်ရေး စီမံချက်ရေးဆွဲခြင်း အစည်းအဝေး	7.11.18	7.11.2018	38	71	109	109   ၅၈၀

၃။ ကျေးရွာအုပ်စု လုပ်ငန်းဆောင်ရွက်ချက်အရ အစည်းအဝေး	13.12.18	13.12	၇	၈	၅	၂၂	၂၆၈
၄။ မြို့နယ်အဆင့် စီမံကိန်းရေးဆွဲရေး နှင့် အကောင် အထည်ဖော်ရေးကော်မတီ၏ စီမံကိန်း သုံးသပ်မှု အစည်းအဝေး			မရှိ	မရှိ	မရှိ	မရှိ	
၅။ မြို့နယ် စီမံကိန်းရေးဆွဲရေး နှင့် အကောင်အထည် ဖော်ရေး ကော်မတီ၏ဆုံးဖြတ်မှုကို ရွာသို့ အသိပေး အကြောင်းကြားသည့် အစည်းအဝေး	30.1.19	30.1.19	၄၉	၇၀	၁၁၉	၁၁၉	၁၁၈
၆။ စီမံကိန်းလုပ်ငန်းခွဲစီမံချက်ရေးဆွဲခြင်း အစည်းအဝေး							
၆.၁။ စီမံကိန်းလုပ်ငန်း အကောင်အထည်ဖော် ရေးအစီအစဉ် ရေးဆွဲခြင်း	30.1.19	30.1.19	၈	၈	၁၆	၁၆	၆၄၅
၆.၂။ ဝယ်ယူရေးအစီအစဉ် ရေးဆွဲခြင်း	30.1.19	30.1.19	၈	၈	၁၆	၁၆	၆၄၅
၆.၃။ ဘဏ္ဍာရေးကျန်ကျမှု လျာထားအစီအစဉ် ရေးဆွဲခြင်း	30.1.19	30.1.19	၈	၈	၁၆	၁၆	၆၄၅



၆.၄၊ ပြင်/ထိန်းသိမ်းရေး အစဉ် ရေးဆွဲခြင်း	30.1.19	30.1.19	8	8	16	16   ၆၅၇
၇၊ ဝိမာန်လှုပ်ငန်းခွဲ တိုးတက်မှု တော်ကြည့် အစည်းအဝေး						
၇.၁၊ အစည်းအဝေး ပထမအကြိမ်	၅.၂.၁၉	၅.၂.၁၉	4	3	7	7   ၆၅၈
၇.၂၊ အစည်းအဝေး ဒုတိယအကြိမ်						
၇.၃၊ အစည်းအဝေး တတိယအကြိမ်	၄.၃.၁၉	၄.၃.၁၉	6	6	12	12   ၆၅၉
	6.5.19	6.5.19	6	5	4	11   ၆၆၀
၈၊ ဝိမာန်လှုပ်ငန်းခွဲ အပြီးသတ်စစ်ဆေးခြင်း အစည်းအဝေး	6.5.19	6.5.19	4	6	10	10   ၆၆၁
၉၊ လူထုစစ်ဆေးမှုအစည်းအဝေး	19.5.19	19.5.19	41	64	105	105   ၆၆၂

၁၁။ ကျေးရွာဖွံ့ဖြိုးရေး ဦးစားပေး အစီအစဉ် (ပုံစံ ၀-၃)(ပထမနှစ်)

ပုံစံ - ၀ - ၃ ကျေးရွာဖွံ့ဖြိုးရေး ဦးစားပေးအစီအစဉ် (Form PC 3)

လမ်းညွှန်ချက်၊ အဆင့်(၃) ကျေးရွာဖွံ့ဖြိုးရေးအစီအစဉ်အပေး ပြီးဆုံးသောအခါ ကျေးရွာပံ့ပိုးမှု အထောက်အကူပြု ကော်မတီသည် လူထုစည်းရုံးရေးမှူးအကူအညီဖြင့် ဤပုံစံကိုပြည့်စုံအောင် ဖြည့်သွင်းရမည်။

လူထုစည်းရုံးရေးမှူး/ဝန်ထမ်း အမည်

ဇန်နဝါရီ ၁၅ - ၂ - ၁၇

ဝက်ဂန်းအား အမှတ်ခြစ်ပါ (✓)  ဝက်ဂန်း(၁)   ဝက်ဂန်း(၂)  ဝက်ဂန်း(၃)  ဝက်ဂန်း(၄)

ပြည်နယ်/တိုင်း: ၆၉၀၀၂ မြို့နယ်: ငယ်တော ကျေးရွာအုပ်စု: ပုကုန်း ကျေးရွာ ထောက်ပံ့ရေးမှူး: မောင်

က။ အခက်အခဲအတားအဆီးများအားဆွေးနွေးခြင်း - ယခုလက်ရှိအခြေအနေတွင် ဤကျေးရွာဖွံ့ဖြိုးတိုးတက်ရေးအတွက် အဓိက အခက်အခဲအတားအဆီးများသည် မည်သည့်များဖြစ်ပါသနည်း။ (အမျိုးသား/သမီး အနည်းဆုံးအခက်အခဲ ၅ ခုစီဖော်ပြပါ)

အမျိုးသား အဖွဲ့မှ တင်ပြသောအခက်အခဲအတားအဆီးများ	အမျိုးသမီး အဖွဲ့မှတင်ပြသောအခက်အခဲအတားအဆီးများ
၀ ဂွေလမ်း၊ မကောင်းသွားလာမှုမရှိ	၀ ကျွမ်းမာရေး အခက်အခဲ
၂ ဆက်သွယ်ရေးမကောင်း	၂ သွားလာရေးအခက်အခဲ
၃ ကျွမ်းမာရေး အခက်အခဲ	၃ ကျေးရွာဖွံ့ဖြိုးရေး အခက်အခဲ
၄ ပညာရေးအခက်အခဲ	၄ ဆက်သွယ်ရေးမကောင်း
၅ ကျေးရွာဖွံ့ဖြိုးရေး	၅ အဖွဲ့အစည်းအခက်အခဲ
၆ ပညာရေး ဝတ်စုံအခက်အခဲ	

ခ။ မျှော်မှန်းခြင်း - နောင်လာမည့် (၅) နှစ် အတွင်း ကျေးရွာဖွံ့ဖြိုးရေး မျှော်မှန်းလျာထားချက်များအား တင်ပြပါ။

အမျိုးသားအဖွဲ့မှ တင်ပြသောမျှော်မှန်းချက်များ	အမျိုးသမီးအဖွဲ့မှ တင်ပြသောမျှော်မှန်းချက်များ
၀ ကျွမ်းမာရေး ပညာရေးအခက်အခဲ	၀ အသိပညာ ဝတ်စုံအခက်အခဲ
၂ စီးပွားရေး အခက်အခဲ	၂ ကျွမ်းမာရေး အခက်အခဲ
၃ အခက်အခဲ	၃ ကျေးရွာဖွံ့ဖြိုးရေး အခက်အခဲ
၄ ကျေးရွာဖွံ့ဖြိုးရေး အခက်အခဲ	၄ စီးပွားရေး အခက်အခဲ
၅ ကျေးရွာဖွံ့ဖြိုးရေး အခက်အခဲ	၅ အခက်အခဲ
၆ ကျွမ်းမာရေး အခက်အခဲ	၆ အခက်အခဲ

ဂ။ လူထုပံ့ပိုးမှု၏ လာမည့် (၄) နှစ်အတွက် အကျိုးဝင်သော ဦးစားပေး ဖွံ့ဖြိုးတိုးတက်မှု လုပ်ငန်း အစီအစဉ်များအားဖော်ပြပါ။

အဆင့်	ကျေးရွာအတွက် ဦးစားပေး ဖွံ့ဖြိုးတိုးတက်မှု လုပ်ငန်းစဉ်များ	အဆိုပြုသူ (အမျိုးသားများ/ အမျိုးသမီးများ/အမျိုးသား+ အမျိုးသမီး)	ခန့်မှန်းကုန်ကျ စရိတ်	အကျိုးခံစားခွင့်ရှိသူ ခန့်မှန်းခြေ အရေအတွက်
၀	ဂွေလမ်း (ကျေးရွာဖွံ့ဖြိုးရေး)	က + မ		
၂	ဆက်သွယ်ရေးလမ်း (အခက်အခဲ)	က + မ		
၃	အခက်အခဲ	က + မ		
၄	ကျေးရွာဖွံ့ဖြိုးရေး	က + မ		
၅	အခက်အခဲ	က		
၆	အခက်အခဲ	က		
၇	အခက်အခဲ	က + မ		

ဃ။ လူထုစီမံကိန်း၏ လာမည့်( ၄)နှစ်အတွက် အကျိုးမဝင်သော ဦးစားပေး ဖွံ့ဖြိုးတိုးတက်မှု လုပ်ငန်း အစီအစဉ်များအားဖော်ပြပါ။

အဆင့်	ကျေးရွာအတွက် ဦးစားပေး ဖွံ့ဖြိုး တိုးတက်မှု လုပ်ငန်းစဉ်များ	အဆိုပြုသူ (အမျိုးသားများ/ အမျိုးသမီးများ/အမျိုးသား+ အမျိုးသမီး)	အခန်းကဏ္ဍ
၁			
၂			
၃			
၄			
၅			
၆			
၇			
၈			

ခေါင်းဆောင်၊ ကျေးရွာစီမံကိန်းအထောက်အကူပြုကော်မတီမှ အတည်ပြုသည်။

အမည် ဦးအောင်ချိုနိုင် လက်မှတ် (လက်မှတ်) နေ့စွဲ 15-2-2017

ကျေးရွာဖွံ့ဖြိုးရေး ဦးစားပေး အစီအစဉ် (ပုံစံ ၈-၃)(ဒုတိယနစ်)

ပုံစံ - ၈ - ၃ ကျေးရွာဖွံ့ဖြိုးရေး ဦးစားပေးအစီအစဉ် (Form PC 3)

လုပ်ဆောင်ချက်၊ အဆင့်(၃) ကျေးရွာပျော်ပန်းချက်အစည်းအဝေး ပြီးဆုံးသောအခါ ကျေးရွာစီမံကိန်း အထောက်အကူပြု  
 ကော်မတီသည် လူထုစည်းရုံးရေးမှူးအကူအညီဖြင့် ဤပုံစံကိုပြည့်စုံအောင် ဖြည့်သွင်းရမည်။

လူထုစည်းရုံးရေးမှူး/ဝန်ထမ်း အမည် စင်္ကြာဝါဒီ

နေ့စွဲ 1.3.18 စက်ဝန်းအား အမှတ်ခြစ်ပါ (✓)  စက်ဝန်း(၁)   
 စက်ဝန်း(၂)  စက်ဝန်း(၃)  စက်ဝန်း(၄)

ပြည်နယ်/တိုင်း ရာဇဝင် ပြနယ် လှိုင်က ကျေးရွာအုပ်စု ဖုံလုံ ကျေးရွာ ထွန်းပျော်

က၊ အဝက်အစဲအတားအဆီးများအားဆေးခန်းခြင်း - ယခုလက်ရှိအခြေအနေတွင် ဤကျေးရွာဖွံ့ဖြိုးတိုးတက်ရေးအတွက် အဓိက အဝက်အစဲအတားအဆီးများသည် မည်သည့်များဖြစ်ပါသနည်း။ (အမျိုးသား/သမီး အနည်းဆုံးအဝက်အစဲ ၅ ခုစီဖော်ပြပါ)

အမျိုးသား အဖွဲ့မှ တင်ပြသောအဝက်အစဲအတားအဆီးများ	အမျိုးသမီး အဖွဲ့မှ တင်ပြသောအဝက်အစဲအတားအဆီးများ
၁ ဂွာတွင်းလမ်းပန်းကောင်းစေရန်အတွက်	၁ ဂွာတွင်းလမ်းပန်းကောင်းစေရန်အတွက်
၂ ရေရရှိရေးအတွက် ရေကန်ဖော်ထုတ်ခြင်း	၂ ရေရရှိရေးအတွက် ရေကန်ဖော်ထုတ်ခြင်း
၃ ရွာတွင်းကန်လမ်းပန်းကောင်းစေရန်အတွက်	၃ ရွာတွင်းကန်လမ်းပန်းကောင်းစေရန်အတွက်
၄ စာတိုက်တည်ဆောက်ခြင်း	၄ စာတိုက်တည်ဆောက်ခြင်း
၅ အားကစားကန်ဖော်ထုတ်ခြင်း	၅ အားကစားကန်ဖော်ထုတ်ခြင်း
၆ ရေတိုက်တည်ဆောက်ခြင်း	၆ ရေတိုက်တည်ဆောက်ခြင်း

ခ၊ မျှော်မှန်ခြင်း - နောင်လာမည့် (၅) နှစ်အတွင်း ကျေးရွာဖွံ့ဖြိုးရေး မျှော်မှန်းလျာထားချက်များအား တင်ပြပါ။

အမျိုးသားအဖွဲ့မှ တင်ပြသောမျှော်မှန်းချက်များ	အမျိုးသမီးအဖွဲ့မှ တင်ပြသောမျှော်မှန်းချက်များ
၁ ရွာတွင်းလမ်းပန်းကောင်းစေရန်အတွက်	၁ ရွာတွင်းလမ်းပန်းကောင်းစေရန်အတွက်
၂ ရွာတွင်းရေရရှိရေးအတွက် ရေကန်ဖော်ထုတ်ခြင်း	၂ ရွာတွင်းရေရရှိရေးအတွက် ရေကန်ဖော်ထုတ်ခြင်း
၃ ရွာတွင်းကန်လမ်းပန်းကောင်းစေရန်အတွက်	၃ ရွာတွင်းကန်လမ်းပန်းကောင်းစေရန်အတွက်
၄ စာတိုက်တည်ဆောက်ခြင်း	၄ စာတိုက်တည်ဆောက်ခြင်း
၅ အားကစားကန်ဖော်ထုတ်ခြင်း	၅ အားကစားကန်ဖော်ထုတ်ခြင်း
၆ ရေတိုက်တည်ဆောက်ခြင်း	၆ ရေတိုက်တည်ဆောက်ခြင်း

ဂ၊ လူထုစီမံကိန်း၏ လာမည့် (၄) နှစ်အတွက် အကျဉ်းချုပ်သော ဦးစားပေး ဖွံ့ဖြိုးတိုးတက်မှု လုပ်ငန်း အစီအစဉ်များအားဖော်ပြပါ။

အဆင့်	ကျေးရွာအတွက် ဦးစားပေး ဖွံ့ဖြိုးတိုးတက်မှု လုပ်ငန်းစဉ်များ	အဆိုပြုသူ (အမျိုးသားများ/ အမျိုးသမီးများ/ အမျိုးသား+ အမျိုးသမီး)	ခန့်မှန်းကုန်ကျ ဝင်ရတ်	အကျိုးခံစားခွင့်ရှိသူ ခန့်မှန်းခြေ အရေအတွက်
၁	ရွာတွင်းလမ်းပန်းကောင်းစေရန်	က+မ	10273918	၅၀၅
၂	ရေရရှိရေး	က+မ		၅၀၅
၃	ရွာတွင်းကန်လမ်းပန်းကောင်းစေရန်	က+မ		၅၀၅
၄	စာတိုက်တည်ဆောက်ခြင်း	က+မ		၅၀၅
၅	အားကစားကန်ဖော်ထုတ်ခြင်း	က+မ		၅၀၅
၆	ရေတိုက်တည်ဆောက်ခြင်း	က+မ		၅၀၅

ဃ၊ လူထုစီမံကိန်း၏ လာမည့် (၄)နှစ်အတွက် အကျိုးမပင်သော ဦးစားပေး ဖွံ့ဖြိုးတိုးတက်မှု လုပ်ငန်း အစီအစဉ်များအားဖော်ပြပါ။

အဆင့်	ကျေးရွာအတွက် ဦးစားပေး ဖွံ့ဖြိုး တိုးတက်မှု လုပ်ငန်းစဉ်များ	အဆိုပြုသူ (အမျိုးသားများ/ အမျိုးသမီးများ/အမျိုးသား+ အမျိုးသမီး)	အခန်းကဏ္ဍ
၁			
၂			
၃			
၄			
၅			
၆			
၇			
၈			

ခေါင်းဆောင်၊ ကျေးရွာစီမံကိန်းအထောက်အကူပြုကော်မတီမှ အတည်ပြုသည်။

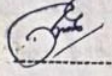
အမည် - ဦးကျော်ဝင်း လက်မှတ်  ခန့်မှန်း ၂၀၁၈.၃.၁၈

ကျေးရွာဖွံ့ဖြိုးရေး ဦးစားပေး အစီအစဉ် (ပုံစံ ၈-၃)(တတိယနစ်)

ပုံစံ - ၈-၃ ကျေးရွာဖွံ့ဖြိုးရေး ဦးစားပေးအစီအစဉ် (Form PC 3)

လက်ညှိုးမှတ် အဆင့်(၃)ကျေးရွာမှော်မှန်းချက်အစဉ်အလေးပြီးဆုံးသောအခါ ကျေးရွာပံ့ပိုးမှု အထောက်အကူပြု ကော်မတီသည် လူထုစည်းရုံးရေးမှူးအကူအညီဖြင့် ဤပုံစံကိုပြည့်စုံအောင် ဖြည့်သွင်းရမည်။			
လူထုစည်းရုံးရေးမှူး/ဝန်ထမ်း အမည် <u>ဒေါ်အေးအေး</u>			
နေ့စွဲ <u>၇. 11. 2019</u>	စက်ဝန်းအား အမှတ်ဖြစ်ပါ (V) <input type="checkbox"/> စက်ဝန်း(၁) <input checked="" type="checkbox"/> စက်ဝန်း(၂) <input type="checkbox"/> စက်ဝန်း(၃) <input type="checkbox"/> စက်ဝန်း(၄)		
ပြည်နယ်/တိုင်း <u>စစ်ကိုင်း</u>	မြို့နယ် <u>ပုသိမ်</u>	ကျေးရွာအုပ်စု <u>အင်း</u>	ကျေးရွာ <u>အောက်ပုသိမ် အစဉ်</u>

က။ အခက်အခဲအတားအဆီးများအားဆွေးနွေးခြင်း - ယခုလက်ရှိအခြေအနေတွင်ဤကျေးရွာဖွံ့ဖြိုးတိုးတက်ရေးအတွက် အဓိကအခက်အခဲအတားအဆီးများသည် မည်သည်များဖြစ်ပါသနည်း။ (အမျိုးသား/သမီး အနည်းဆုံးအခက်အခဲ ၅ ဝင်စေပါ)

အုပ်စုဖွဲ့ဆွေးနွေးမှုများမှ တင်ပြသောအခက်အခဲအတားအဆီးများ	
၁	ရွာတွင်း လမ်းမကောင်း သည် မကောင်းစွာ <input type="checkbox"/> ကျား <input checked="" type="checkbox"/> မ ကျား + မ
၂	လျှပ်စစ်ဓာတ်အား မရရှိသည့် မကောင်းစွာ <input type="checkbox"/> ကျား <input checked="" type="checkbox"/> မ ကျား + မ
၃	ဆောင်ရွက်ခြင်းမခံနိုင် မရရှိသည့် မကောင်းစွာ <input type="checkbox"/> ကျား <input checked="" type="checkbox"/> မ ကျား + မ
၄	ဆောက်လုပ်ရေး နှောင့်နှေးပါသည် မကောင်းစွာ <input type="checkbox"/> ကျား <input checked="" type="checkbox"/> မ ကျား + မ
၅	ကျေးလက် လူမှုအကျိုးစီးပွား နှောင့်နှေးစွာ <input type="checkbox"/> ကျား <input checked="" type="checkbox"/> မ ကျား + မ

ခ။ မျှော်မှန်းခြင်း- နောင်လာမည့် ( ၅ ) နှစ် အတွင်း ကျေးရွာဖွံ့ဖြိုးရေး မျှော်မှန်းလျာထားချက်များအား တင်ပြပါ။

အုပ်စုဖွဲ့ဆွေးနွေးမှုများမှ တင်ပြသောအခက်အခဲအတားအဆီးများ	
၁	ရွာတွင်း လမ်း များကောင်း မကောင်းစွာ <input type="checkbox"/> ကျား <input checked="" type="checkbox"/> မ ကျား + မ
၂	လျှပ်စစ်ဓာတ်အား မရရှိသည့် မကောင်းစွာ <input type="checkbox"/> ကျား <input checked="" type="checkbox"/> မ ကျား + မ
၃	ဆောင်ရွက်ခြင်းမခံနိုင် မရရှိသည့် မကောင်းစွာ <input type="checkbox"/> ကျား <input checked="" type="checkbox"/> မ ကျား + မ
၄	ဆောက်လုပ်ရေး နှောင့်နှေးပါသည် မကောင်းစွာ <input type="checkbox"/> ကျား <input checked="" type="checkbox"/> မ ကျား + မ







၁၂။ ကျေးရွာအုပ်စုစီမံကိန်းလုပ်ငန်းခွဲရွေးချယ်ခြင်း (ပုံစံ ၈-၄)(ပထမနှစ်)

ပုံစံ - ၈ - ၄ ကျေးရွာအုပ်စုစီမံကိန်းလုပ်ငန်းခွဲရွေးချယ်ခြင်းပုံစံ (Form PC 4)

လယ်ယာနှင့်ရက်၊ စီမံကိန်းလုပ်ငန်းခွဲရွေးချယ်မှုအရည်အသွေးမြောက်တွင် ကျေးရွာအုပ်စုမှ CF/FF တို့၏ အကျအညစ်ရလျှင် ကျေးရွာစီထောက်ကော်မတီမှ လက်မှတ်ရေးထိုးပြီး အဆိုပါပုံစံအား ပြည်ပုံအောင်မြင်သွင်းရမည်။ ဤပုံစံအား ပြည်ပုံစုပြည့်သွင်းပြီးပါက ကျေးရွာအုပ်စုမှ မြို့တိုးတက်ရေးစီမံချက်တွင် TPIIC သို့ ယေးရိရန်အတွက် နောက်ဆက်တွဲအဖြစ် ထားရှိရမည်။ CF နှင့် ကျေးရွာတစ်ရွာချင်းစီ၏ စီမံကိန်းလုပ်ငန်းခွဲဆိုင်ရာ အချက်အလက်များကို MIS သို့ ထည့်သွင်းရမည်။ (ယခုနှစ်စီမံကိန်းလုပ်ငန်းခွဲ မလုပ်ကိုင်သော ကျေးရွာများ မပါဝင်ပါ။)

ကျေးရွာစည်းရုံးရေးမှူး/ဝန်ထမ်းအမည် ဦးစိုးစင်

နေ့စွဲ 16-2-2017

ပြည်နယ်/တိုင်း ဧရာဝတီ မြို့နယ် ငယ်တော

စက်ဝန်းအားအမှတ်ပြင်ပေးပါ။ (✓) စက်ဝန်း(၁) စက်ဝန်း(၂) စက်ဝန်း(၃) စက်ဝန်း(၄) စက်ဝန်း(၅)

ကျေးရွာအုပ်စု ခုကျီး

ကျေးရွာအမည်	ဆောင်ရွက်မည့် လုပ်ငန်းများ	အတိုင်းအတာ	ခန့်မှန်း တိုက်ရိုက် အကျိုးခံစားခွင့် ရှိသူများ	အဆိုပြုတင်ပြသူ	စီမံကိန်းမှ ထည့်ဝင်မှု	ခန့်မှန်းကျန်ကျစရိတ်		စုစုပေါင်း
						ကျေးရွာမှ ထည့်ဝင်မှု	အခြားထည့်ဝင်မှု (ခေါ်ပြုပါ) ထည့်ဝင်ငွေ   အမည်/အဖွဲ့	
<del>ခုကျီး</del>	<del>ကျွန်ုပ်တို့၏ ကျွန်းကျွန်း</del>	<del>၁၃၀ x ၁၅ x ၁၅</del>	<del>၂၅၀၄</del>	<del>၂ ကျား ၂ မ</del>	<del>၁၀၀၀၀၀၀၀</del>	-	-	<del>၁၀၀၀၀၀၀၀</del>
ခုကျီး	ကျွန်ုပ်တို့၏ ကျွန်းကျွန်း (wheel track)	၁၀၅၀ x ၇ x ၆	၆၇၄	၂ ကျား ၂ မ	၁၅၀၀၀၀၀၀	-	-	၁၅၀,၀၀၀,၀၀၀
ဝတ်ပုံအား ချိတ်ဆွဲရန်	၁၁၀၀ x ၁၂ x ၆	၇၅၅	၇၅၅	၂ ကျား ၂ မ	၇၂၄၀၀၀၀	-	-	၇၂, 4၀၀၀၀ + ၅၀၀၀၀
ဝတ်ပုံအား ချိတ်ဆွဲရန်	၁၅၀၀ x ၁၂ x ၆	၂၀၅၀	၈၀၀	၂ ကျား ၂ မ	၁၀၀၀၀၀၀၀	-	-	၁၀၀,၀၀၀,၀၀၀ + ၅၀၀၀၀

ရွာချင်း အက်စစ်: \_\_\_\_\_

ရွာချင်း လက်မှတ်: \_\_\_\_\_

ရွာချင်း လက်မှတ်: \_\_\_\_\_

ရာထူး ကျေးရွာအုပ်စု စီမံကော်မတီ၏ ဥက္ကဋ္ဌအမည် \_\_\_\_\_

ဦးစိုးစင်

လက်မှတ် \_\_\_\_\_

ရက်စွဲ ၁၆-၂-၂၀၁၇

ကျေးရွာအုပ်စုစီမံကိန်းလုပ်ငန်းခွဲရွေးချယ်ခြင်း (ပုံစံ ၈-၄) (ဒုတိယနှစ်)

ပုံစံ - ၈ - ၄ ကျေးရွာအုပ်စုစီမံကိန်းလုပ်ငန်းခွဲရွေးချယ်ခြင်းပုံစံ (Form PC 4)

လက်ညွှန်ချက်၊ စီမံကိန်းလုပ်ငန်းခွဲရွေးချယ်မှုအစည်းအဝေးပြီးနောက်တွင် ကျေးရွာအုပ်စု CF/FIC ၏ အကူအညီရယူ၍ ကျေးရွာစီမံကိန်းကော်မတီမှ လက်မှတ်ရေးထိုး အဆိုပါပုံစံအား ပြည့်စုံအောင်ဖြည့်သွင်းရမည်။ ဤပုံစံအား ပြည့်စုံစွာဖြည့်သွင်းပြီးပါက ကျေးရွာအုပ်စုမှူး/ဦးတိုးတက်ရေးစီမံချက်တွင် TPIC သို့ ဖေးရိုရိုက်အတွက် နောက်ဆက်တွဲအဖြစ် ထားရှိရမည်။ CF ၄ ကျေးရွာတစ်ရွာချင်းစီ၏ စီမံကိန်းလုပ်ငန်းခွဲဆိုရာ အချက်အလက်များကို MIS သို့ ထည့်သွင်းရမည်။ (ယခုနှစ်စီမံကိန်းလုပ်ငန်းခွဲ မလုပ်ကိုင်သော ကျေးရွာများ မပါဝင်ပါ။)

ကျေးရွာစီမံကိန်း/ဝန်ထမ်းအမည် အောင်အောင်၊ ဦးစီးသူ ဦးစော

နေ့စွဲ 10.3.2018

စက်ဝန်းအားအမှတ်ခြစ်ပေးပါ။ (V) စက်ဝန်း(၁)၊ စက်ဝန်း(၂)၊ စက်ဝန်း(၃)၊ စက်ဝန်း(၄)

ပြည်နယ်/တိုင်း ဧရာဝတီ၊ မြို့နယ် ငယ်တော်၊ နေရာ အောက်

ကျေးရွာအမည်	ဆောင်ရွက်မည့် လုပ်ငန်းများ	အတိုင်းအတာ	ခန့်မှန်း တိုက်ရိုက် အကျိုးခံစားခွင့် ရှိသူများ	အဆိုပြုစာပြသသူ	စီမံကိန်းမှ ထည့်ဝင်မှု	ခန့်မှန်းကျန်ကျစိတ်		စုစုပေါင်း
						ကျေးရွာမှ ထည့်ဝင်မှု	အခြားထည့်ဝင်မှု (ဖော်ပြပါ) ထည့်ဝင်မှု	
ကျေးရွာ	အောက်ကျေးရွာ	၇၅၀ x ၁၂ x ၄"	ကျေး (၅၅၂)၊ မ (၅၅၂)	ကျေး	၂၀၃၇၀၀၀၀			၂၀၃၇၀၀၀၀
စေတီပုထိုး	အောက်ကျေးရွာ	၁၇၀၀ x ၁၂ x ၄"	ကျေး (၄၅၄)၊ မ (၄၅၄)	ကျေး	၁၀၂၇၃၅၁၈			၁၀၂၇၃၅၁၈
စေတီပုထိုး	အောက်ကျေးရွာ	၅၇၅ x ၁၂ x ၄"	ကျေး (၅၀၅)၊ မ (၅၀၅)	ကျေး	၅၃၇၀၀၀၀			၅၃၇၀၀၀၀
ပုထိုး	အောက်ကျေးရွာ	၅၇၀ x (၂ x ၄) x ၆"	ကျေး (၅၄၆)၊ မ (၅၄၆)	ကျေး	၇၇၅၀၀၀			၇၇၅၀၀၀

ရက်စွဲ 10.3.2018

လက်မှတ်

အောင်အောင်

မှူးကျော်စိုး

အောင်အောင်

ကျေးရွာအုပ်စုစီမံကိန်းလုပ်ငန်းခွဲရွေးချယ်ခြင်း (ပုံစံ ၈-၄)(တတိယနှစ်)

ပုံစံ - ၈ ယ ကျေးရွာအုပ်စုစီမံကိန်းလုပ်ငန်းခွဲရွေးချယ်ခြင်းပုံစံ (Form PC 4)

လမ်းညွှန်ချက် စီမံကိန်းလုပ်ငန်းခွဲရွေးချယ်မှုအစည်းအဝေးပြီးနောက်တွင် ကျေးရွာအုပ်စုမှ CF/TF တို့၏ အကူအညီရယူ၍ ကျေးရွာစီတောက်တော်မတီမှ လက်မှတ်ရေးထိုးပြီး အဆိုပါပုံစံအား ပြည့်စုံအောင်ဖြည့်သွင်းရမည်။ ဤပုံစံအား ပြည့်စုံစွာဖြည့်သွင်းပြီးပါက ကျေးရွာအုပ်စုမှ ငြိတိုးတက်ရေးစီမံချက်တွင် TPIC သို့ ပေးပို့ရန်အတွက် နောက်ဆက်တွဲအဖြစ် ထားရှိရမည်။ CF ယ ကျေးရွာအုပ်စုရွေးချယ်စီမံကိန်းလုပ်ငန်းခွဲဆိုင်ရာ အချက်အလက်များကို MIS သို့ ထည့်သွင်းရမည်။ (ယခုနှစ်စီမံကိန်းလုပ်ငန်းခွဲ မလုပ်ကိုင်သော ကျေးရွာများ မပါဝင်ပါ။)

ကျေးရွာရွေးချယ်ရေးပူး/ဝန်ထမ်းအမည် ဒေါ်ခင်အိန္ဒာစိုး၊ ဦးဇော်ဦး :

နေ့စွဲ	13.12.2018	စက်ဝန်းအားအမှတ်ခြစ်ပေးပါ။(✓) ဝတ်ဝန်း(၁) ဝတ်ဝန်း(၂) <u>✓</u> ဝတ်ဝန်း(၃) ဝတ်ဝန်း(၄)
ပြည်နယ်/တိုင်း	မကွေးတိုင်း၊ ဇွဲနယ်၊ ငယ်တော	ကျေးရွာအုပ်စု <u>၇၇၆</u> :

ကျေးရွာအမည်	ဆောင်ရွက်မည့် လုပ်ငန်းများ	အတိုင်းအတာ	ခန့်မှန်း တိုက်ရိုက် အကျိုးစီးပွားခွင့် ရှိသူများ	အဆိုပြုတင်ပြသူ	ခန့်မှန်းကျန်ကျစိတ်			
					စီမံကိန်းမှ ထည့်ဝင်မှု	ကျေးရွာမှ ထည့်ဝင်မှု	အခြားထည့်ဝင်မှု (ခေါ်ပြုပါ)	စုစုပေါင်း
ထော်ပုလွန် စာရေကန်	ယ ၁၉၅၆ လမ်းကား ကုတ်ကေဇ အိုးသရဲစီခြင်း	1240' x 0.7 x 1.5' x 2	၄၇၅	ဥက္ကဋ္ဌ ၂၄၃ ဥပ ၂၃၂ အထူး+၀	10337508/			10337508/
ထော်ပုလွန် စာရေ	ကျောက်ကြီး စိစစ်ရေးကျက် ခင်းခြင်း	1300' x 12' x ၄'	၃၀၉	ဥက္ကဋ္ဌ ၄၆၄ ဥပ ၄၄၅	12837508/			12837508/

				ပိတ်ပေးပါ				
၇၂၂	ပိတ်ပေးပါ	၁၃၈၀'	(၂x၂.၅') ၆၇၄ x ၆"	ပိတ်ပေးပါ ပိတ်ပေးပါ ပိတ်ပေးပါ	၁၂၉၃၇၅၀၀			၁၂၉၃၇၅၀၀
၇၂၃	ပိတ်ပေးပါ	၁၀၃၀'x၁၀'x၆"	၁၅၁၂	ပိတ်ပေးပါ ပိတ်ပေးပါ ပိတ်ပေးပါ	၁၇၆၃၇၅၀၀			၁၇၆၃၇၅၀၀
				ပိတ်ပေးပါ ပိတ်ပေးပါ ပိတ်ပေးပါ				

၆၅၇၅၀၀၀/-

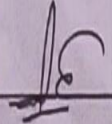
ရက်စွဲ ၁၃.၁၂.၁၈  
 လက်မှတ်   
 ရက်စွဲ ၁၃.၁၂.၁၈



ကျေးလက်ဒေသ ဖွံ့ဖြိုးတိုးတက်ရေး ဦးစီးဌာန  
လူထုဗဟိုပြု စီမံကိန်း  
မဟာမိတ်ကြွယ်ဝ...အစည်းအဝေး မှတ်တမ်း



နေ့ရက်/အချိန်		5.11.2018		11:00 am		1:00 pm
ကျေးရွာ		ထောက်ပုဏ္ဏားကျေးရွာ				
အုပ်စု		နဝရခါးကျယ်				
အကြောင်းအရာ		လူထုဗဟိုပြု စီမံကိန်း တက်ယန္တရပ်စက်ဝိုင်း အတွက် ထောက်ပုဏ္ဏား အရှေ့ကျေးရွာ ပထမ အကြိမ်အစည်းအဝေး ဖြုလုပ်ခြင်း။				

ထောက်ပုဏ္ဏား အရှေ့ကျေးရွာ ပထမအစည်းအဝေးအား ကျေးရွာ လူထုမှ တက်ကြွစွာ ပူးပေါင်းပါဝင်ခဲ့၍ ကျေးရွာ နှိပ်စက်မှု 50% ကျော်စွာ ဖြုလုပ်နိုင်ခဲ့ပါသည်။ အစည်းအဝေးအား အစီအစဉ် (7) ဖြစ်ပြီး ဖြုလုပ်ခဲ့ပါသည်။ ထောက်ပုဏ္ဏား လိုထမ်းမှ အစည်းအဝေး အစီအစဉ်များ၊ ကား မိတ်ဆက်ပေးပြီး အစီအစဉ် (1) အရ ကျေးရွာ အုပ်ချုပ်ရေးဗဟိုမှ အဖွဲ့ အဖွဲ့အစည်းများ ဖြောင့်တက်စွာ တက်ယန္တရပ်စက်ဝိုင်း အတွက် တက်ကြွစွာ ပူးပေါင်းပါဝင်အောင် ကော်မတီ ဖြစ်လည် ဖွဲ့စည်းရာတွင် ကျွန်ုပ်တို့အားဖြင့် ပေးရန် စီမံကိန်းလုပ်ငန်းစဉ်များ ဤစီမံကိန်း၏ အောက်တွင် ဆောင်ရွက်ပေးရန် စတင်တို့ကို ဖြောင့်တက်စွာ ဖြစ်ပါသည်။

အစီအစဉ် (2) အရ တက်ယန္တရပ်စက်ဝိုင်း ဖွဲ့စည်းရေး ဗဟိုမှ စီမံကိန်း လုပ်ငန်းစဉ်များ ဖြစ်ပြီး ကျေးရွာ လူထုဗဟိုပြု စီမံကိန်း၏ အခြေခံ သဘောတရား၊ လုပ်ဆောင်ရန်လုပ်ငန်းစဉ်များ စဉ်းစားဆွဲချက်များ၊ တက်ယန္တရပ်စက်ဝိုင်းများ စတင်တို့ကို စတင်စောင့်ရှောက်ရန် ဖြစ်ပြီး အစီအစဉ် (3) အရ CDD စီမံကိန်း၏ စီမံကိန်း မိတ်ဆက်အဖွဲ့ (15) ဖွဲ့စည်းကာ နားလည်စေရန် ဖြစ်လည်ပေးခဲ့ပါသည်။

ဆက်လက်၍ အစီအစဉ် (4) အား ဖြစ်လည်ရာတွင် စီမံကိန်း တက်ယန္တရပ်စက်ဝိုင်း၏ အဖွဲ့ကြီး (6) ဖွဲ့စည်း ဖြစ်စေကာ (1) ကြိုတင် ဖြစ်စေခြင်း အဖွဲ့ (2) အစီအစဉ် (2) ဖွဲ့စည်းကာ အဖွဲ့ (3)

စီမံကိန်း လုပ်ငန်းခွဲ ကြိုတင်ဖြင့်ဆင်ခြင်ခြင်း၊ အပိုင်း (၄) စီမံကိန်း လုပ်  
ငန်း ခွဲအတွက် ဝိုင်းပင်ရွေးချယ်ခြင်းနှင့် ဝယ်ယူခြင်း၊ အပိုင်း (၅)  
စီမံကိန်း လုပ်ငန်းခွဲ အကောင်အထည်ဖော်ဆောင်ရွက်ခြင်း၊ အ  
ပိုင်း (၆) စီမံကိန်း လုပ်ငန်း အမြို့သတ်ခြင်းနှင့် ပြန်လည်တင်  
ခြင်း ကို အားရှင်ဖြင့် ဖြစ်ပါသည်။

ဆက်လက်၍ အစီအစဉ် (၆) အရ ကျေးဇူးတင်အပ်နှံ  
ဖွားမြင်လျှင် စမ်းဆပ်ရာတွင် လူမှုရေး၊ အရင်းအမြစ်ပြုပြင်ဆင်  
စီမံကိန်း လုပ်ငန်း၊ ရေစာတပ်တို့၊ ဒြပ်ပင်၊ အဖွဲ့အစည်း၊ အချိန်အဆက်  
ပြုပြင်ဆင်စီမံကိန်း၊ ကော်မတီအဖွဲ့တစ်ဖွဲ့၊ တပ်တိုးခြင်း၊ ပြုလုပ်၍ အခြား အရာ  
များ ပြောင်းလဲခြင်း ဖြစ်ပေစေ ဆက်လက်၍ အစီအစဉ် (၆) တွင် စေတနာ  
ထိုက်၊ ရွေးချယ်ခြင်း နှင့် ကော်မတီအဖွဲ့ အရာရှိ အကဲခတ်သူ၊ စာ၊  
မေးမြန်း ခဲ့ပါသည်။

တို့အောက် အစီအစဉ် (၇) အရ ဆင်းရဲ၊ ဇာ၊ ပုဒ်၊ ဇာ၊ နယ်  
ဦး၊ နှစ်၊ အစားတက်ရှက်အာဇာနည် ကျေးဇူး လူတို့အား ယခုကဲ့  
သို့အစဉ် အစားဖြင့် ခံယူရန် အင်အား ပိုမိုပေးခြင်း ကို အကျိုး  
ကျေးဇူးတင် စောင့်ရှောက် ချစ်မိမိ အစဉ် အစားတွင် လုပ်ငန်း ယခုကဲ့  
သို့ ပူးပေါင်းပါဝင်ရန် ကျေးဇူးတင်စကား ဆို၍ ၂၀၀၈ ခုနှစ်၊ အစား  
ဖြင့် ခံယူခဲ့ပါသည်။

အစဉ် အစား ဖွဲ့စည်း  
ဖြင့်  
ကိုးကွယ်ခြင်း

စာတိုက်အဖွဲ့အစည်း၊ နှစ်၊ ဇာ၊ နယ်  
ကိုးကွယ်ခြင်း



အစိုးရ (၆) ဧက အကျယ်ရှိ/ထောက် အောက်ပတ် ဂရိတ် ၁၆.၆၈ ဧက  
၅၆.၀၀၀ ဧက အကျယ်ရှိ/ထောက် အောက်ပတ် ဂရိတ် ၁၆.၆၈ ဧက

အစိုးရ (၆) ဧက အကျယ်ရှိ/ထောက် အောက်ပတ် ဂရိတ် ၁၆.၆၈ ဧက  
၅၆.၀၀၀ ဧက အကျယ်ရှိ/ထောက် အောက်ပတ် ဂရိတ် ၁၆.၆၈ ဧက

အစိုးရ (၆) ဧက အကျယ်ရှိ/ထောက် အောက်ပတ် ဂရိတ် ၁၆.၆၈ ဧက  
၅၆.၀၀၀ ဧက အကျယ်ရှိ/ထောက် အောက်ပတ် ဂရိတ် ၁၆.၆၈ ဧက

အစိုးရ (၆) ဧက

၂၆.  
အစိုးရ (၆) ဧက

အစိုးရ (၆) ဧက

၂၆.  
အစိုးရ (၆) ဧက



၁၄။ ကဏ္ဍအလိုက် ဖွံ့ဖြိုးရေး ဦးစားပေးလုပ်ငန်းများ

စတင်ရက်စွဲ၊ နေ့စွဲ၊ မြေပုံ၊ မြေပုံအမှတ်၊ မြေပုံအမှတ်

နောက်ဆက်တွဲ(၄) ခြားနားသောအပိုင်းများအတွက် ဦးစားပေးဖွံ့ဖြိုးရေးလုပ်ငန်းစဉ်  
 အနှစ်ချုပ်  
 မူရင်းသည်အား VPS ဇယား၊ ဝန်ထမ်းအခြားအခြေအနေများနှင့် ညှိနှိုင်းရန်အတွက် ပိတ္တူထား၊ TPIC သို့မဟုတ် မည်သည့် MIS data အနေဖြင့်  
 လွှဲပြောင်းပေးမည်

အဆင့်	လုပ်ငန်း	မည်သည့်ဦးစားပေးလိမ့်	ကျေးဇူးပြုတာဝန်ခံသူ (သို့) အုပ်စု	ပြင်ဆင်မှုမည်သူ ထောက်ခံမှု မလို	
အခြေခံအဆောက်အအုံ	၀	ကျောက်ကြီး၊ စိမ့်ခြင်း၊ ကျောက်ခဲ၊ မြေ	<input checked="" type="checkbox"/> မ <input type="checkbox"/> ကျား	ဒေါ်အောင်ဆန်းစု ထောက်ခံမှုများ ကဏ္ဍ	
	၂	ရေ၊ နေ၊ လျှပ်စစ်၊ မီးဖိုချောင်စနစ်	<input checked="" type="checkbox"/> မ <input type="checkbox"/> ကျား	" "	
	၃		<input type="checkbox"/> မ <input type="checkbox"/> ကျား		
	၄		<input type="checkbox"/> မ <input type="checkbox"/> ကျား		
	၅		<input type="checkbox"/> မ <input type="checkbox"/> ကျား		
အသက်သာပေးရေး/အသက်သာပေးရေး	၀		<input type="checkbox"/> မ <input type="checkbox"/> ကျား		
	၂		<input type="checkbox"/> မ <input type="checkbox"/> ကျား		
	၃		<input type="checkbox"/> မ <input type="checkbox"/> ကျား		
	၄		<input type="checkbox"/> မ <input type="checkbox"/> ကျား		
	၅		<input type="checkbox"/> မ <input type="checkbox"/> ကျား		
ကျန်းမာရေးနှင့် အာဟာရ	၀	ဆေး၊ လေအေး၊ ကျွတ် အောက်ခြင်း	<input checked="" type="checkbox"/> မ <input type="checkbox"/> ကျား		
	၂		<input type="checkbox"/> မ <input type="checkbox"/> ကျား		
	၃		<input type="checkbox"/> မ <input type="checkbox"/> ကျား		
	၄		<input type="checkbox"/> မ <input type="checkbox"/> ကျား		
	၅		<input type="checkbox"/> မ <input type="checkbox"/> ကျား		
ပညာရေး	၀	ဆောင်ရွက်ခြင်း၊ အောင်မြင်မှုအတွက် အောက်ခြင်း	<input checked="" type="checkbox"/> မ <input type="checkbox"/> ကျား		
	၂	ဆောင်ရွက်ခြင်း၊ ကျွတ်အောက်ခြင်း	<input type="checkbox"/> မ <input checked="" type="checkbox"/> ကျား		
	၃		<input type="checkbox"/> မ <input type="checkbox"/> ကျား		

	၄		<input type="checkbox"/> ဝ <input type="checkbox"/> ကျား		
	၅		<input type="checkbox"/> ဝ <input type="checkbox"/> ကျား		
အခြား	၁	အိမ်ထောင်ရေး ကျင့်စဉ်	<input type="checkbox"/> ဝ <input type="checkbox"/> ကျား	အိမ်ထောင်ရေး ကျင့်စဉ်	
	၂	ကျေးဇူးပြု ရေး	<input type="checkbox"/> ဝ <input type="checkbox"/> ကျား	" "	
	၃	အိမ်ထောင်ရေး ဇနီး	<input type="checkbox"/> ဝ <input type="checkbox"/> ကျား	" "	
	၄		<input type="checkbox"/> ဝ <input type="checkbox"/> ကျား	" "	
	၅	အိမ်ထောင်ရေး ဝတ်	<input type="checkbox"/> ဝ <input type="checkbox"/> ကျား	" "	

## VDP အရည်အသွေးထိန်းချုပ်မှု

ထိန်းချုပ်သူ-	ရက်စွဲ-	ရွာ-	VDP ရက်စွဲ
		မြို့နယ်	ကျေးရွာအုပ်စု

VDP စာရွက်စာတမ်းပြီးဆုံးမှုကို စစ်ဆေးပါ။ (OM အရ)

- မျက်နှာဖုံး (အဖုံး)
- မာတိကာ
- ကျေးရွာအခြေခံ (data)
- PSA အကျဉ်းချုပ်နှင့် PRA လုပ်ငန်းစဉ်
- အမျိုးသားအမျိုးသမီး အဖွဲ့များ၏ အခက်အခဲများ
- ကျေးရွာမျှော်မှန်းချက် (ဆွေးနွေးချက် ရလဒ်)
- အမျိုးသား၊ အမျိုးသမီးအဖွဲ့များ သဘောတူထားသည့် (၄) နှစ်အတွက် ဦးစားပေး လုပ်ငန်းများ စာရင်း (အခြေခံ အဆောက်အအုံ၊ အသက်မွေးမှု၊ ပညာရေး၊ လူမှုရေးထိန်းသိမ်းမှု၊ .....)

နောက်ဆက်တွဲများ

- လူမှုရေးအကဲဖြတ်မှု၊ စာရွက်စာတမ်း၊ ဓါတ်ပုံနှင့် PRA လုပ်ငန်းစဉ်၊ မြေပုံများပါရမည်၊ စည်းစိမ်ပိုင်ဆိုင်မှု အဆင့်၊ Venn ပုံ.....
- ကျေးရွာစီမံကိန်း ရေးဆွဲရေး အစည်းအဝေးမှတ်တမ်း မိတ္တူ
- ကျေးရွာ၏ အချက်အလက် (PC 1 ပုံစံ)
- ကျေးရွာမျှော်မှန်းချက်

(၂) လူမှုရေးအကဲဖြတ်မှုအရည်အသွေးနှင့် (VDP စစ်ဆေးပါ)

- VDP တွင် ပါဝင်သော ဦးရေ (အမျိုးသားအမျိုးသမီး)
- လူမှုရေးအကဲဖြတ်မှုအရည်အသွေးနှင့် VDP အတွက် ရက်ပေါင်း
- PRA အသုံးပြုမှုအရည်အတွက်
- ပါဝင်သောဦးရေနှင့် လုပ်ငန်းများ မှတ်တမ်းတင်ခြင်း (အစည်းအဝေးမှတ်တမ်း၊ ဓါတ်ပုံ၊ တိုင်းရင်းသားအနည်းစုနှင့် ထိခက်လွယ်သောအဖွဲ့များ၊)
  - အလွန်ကောင်
  - ကောင်း
  - ညံ့
- လုပ်ငန်းများမှတ်တမ်းတင်ခြင်းနှင့် အမျိုးသမီးအဖွဲ့အစည်း၏ ရလဒ်အား ခွဲခြားပေးထားသလား၊
  - ရှိ
  - မရှိ
- စီမံကိန်း အရေအတွက် (အမျိုးသား၊ အမျိုးသမီးရွေးချယ်မှုအရေအတွက်)

PRA နှင့်သက်ဆိုင်သော အခြားစီမံကိန်းအရေအတွက် (အမျိုးသားအမျိုးသမီးရွေးချယ်မှုအရေအတွက်)