



ပြည်ထောင်စုမြန်မာနိုင်ငံတော်အစိုးရ  
 ခွဲကွဲပေးရေး၊ မွေးမြူရေးနှင့် ဆည်မြောင်းဝန်ကြီးဌာ  
 ကျေးလက်ဒေသဖွံ့ဖြိုးတိုးတက်ရေးဦးစီးဌာန

**National Community Driven Development Project**  
 လူထုဗဟုပြုစီမံကိန်း၊ လှိုင်းဘွဲ့မြို့နယ်

**ကျေးရွာဖွံ့ဖြိုးရေးအစီအစဉ်**



ပေါလောက်ကျေးရွာအုပ်စု  
 ထောင်ခရားကျေးရွာ

## မာတိကာ

<u>စဉ်</u>	<u>အကြောင်းအရာ</u>	<u>စာမျက်နှာ</u>
၁။	လှိုင်းဘွဲ့မြို့နယ်အခြေပြမြေပုံ .....	၁
၂။	ကျေးရွာမြေပုံ (တည်နေရာ) .....	၂
၃။	အုပ်စုတွင်ပါဝင်သော ကျေးရွာများစာရင်း .....	၃
၄။	ကျေးရွာအခြေခံအချက်အလက်များ (ကျေးရွာသမိုင်းကြောင်း) .....	၄
၅။	လူထုပူးပေါင်းပါဝင်သော လူမှုဆန်းစစ်ခြင်းနှင့် အကဲဖြတ်ခြင်း လုပ်ငန်းစဉ် (PSA/PRA) အကျဉ်းချုပ်ဇယား .....	၅
၆။	ကျေးရွာဖွံ့ဖြိုးရေးအစီအစဉ်အတွက်အသုံးပြုခဲ့သော PRA tools တစ်ခုချင်းစီအတွက် သုံးသတ်ချက်များ	
	၁။ ကျေးရွာလူမှုရေးနှင့်အရင်းအမြစ်ပြမြေပုံ (Social Map) .....	၆
	၂။ ရာသီခွင်ပြပြကွဲဒီဇိုင်း (Seasonal Cleander) .....	၈
	၃။ ဥစ္စာနေကြွယ်ဝမှုပြဇယား (Wealth Ranking) .....	၁၀
	၄။ ကျား၊မ ပင့်ကူအိမ်သုံးသပ်ခြင်း (Cob Web) .....	၁၂
	၅။ အရင်းအမြစ်အသုံးချမှုပုံစံပြဇယား (Asset Mapping) .....	၁၄
	၆။ အဖွဲ့အစည်းချိတ်ဆက်မှုပြဇယား (Veen Diagram).....	၁၇
၇။	ကော်မတီဝင်များရွေးချယ်ခြင်းနှင့် ကျေးရွာဖွံ့ဖြိုးရေးအစီအစဉ် ဆောင်ရွက်မှုမှတ်တမ်း .....	၂၀
၈။	ကျေးရွာအချက်အလက်များ (PC 1) .....	၂၁
၉။	စီမံကိန်းစက်ဝန်းအချိန်ဇယား (PC 2) .....	၂၅
၁၀။	ကျေးရွာဖွံ့ဖြိုးရေးဦးစားပေးအစီအစဉ် (PC 3) .....	၂၆
၁၁။	အစည်းဝေးမှတ်တမ်းများ .....	၂၈
၁၂။	ကဏ္ဍအလိုက်ဦးစားပေးဖွံ့ဖြိုးရေးလုပ်ငန်းစဉ်များ .....	၃၀

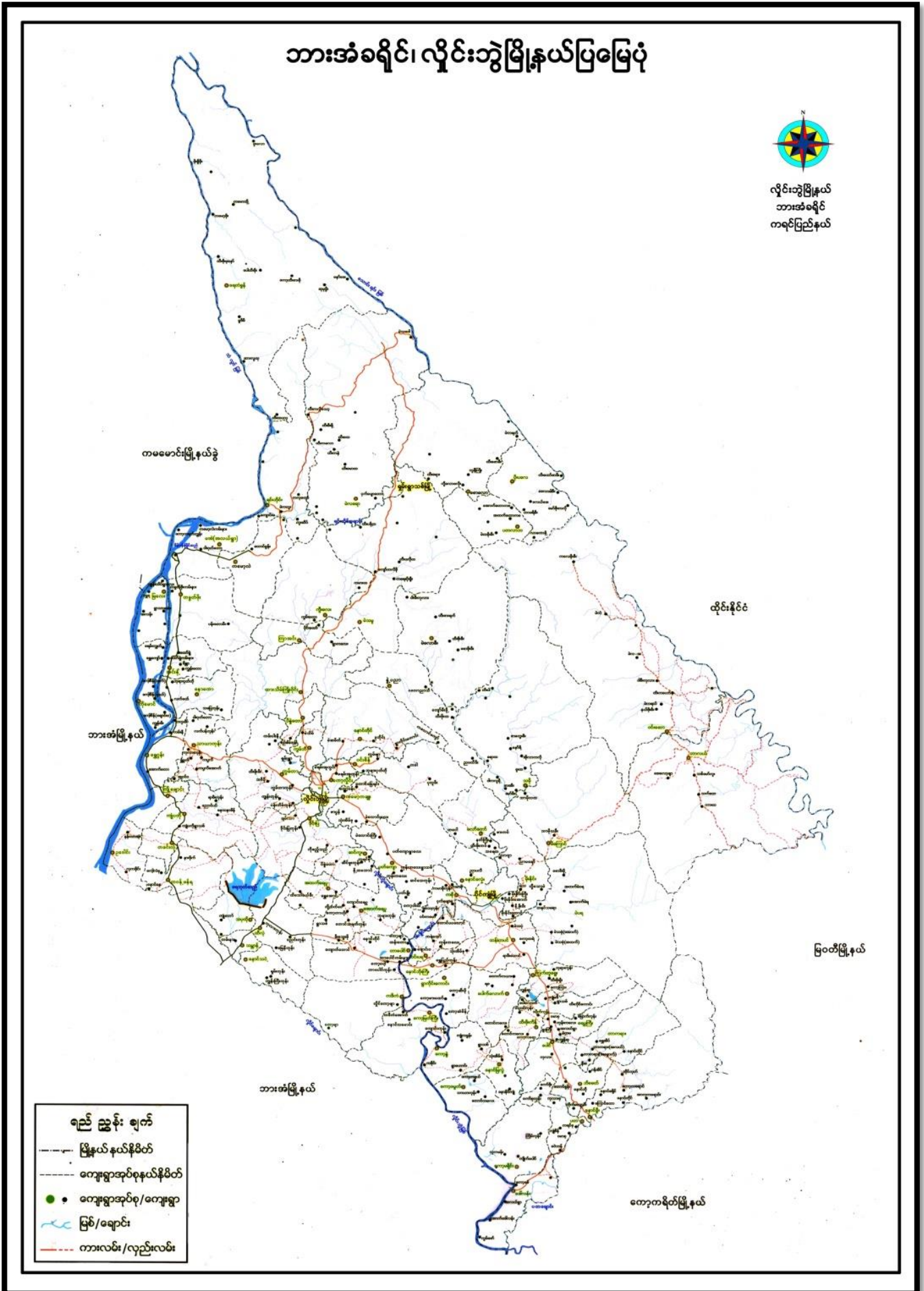

၂။ ကျေးရွာမြေပုံ (တည်နေရာ)

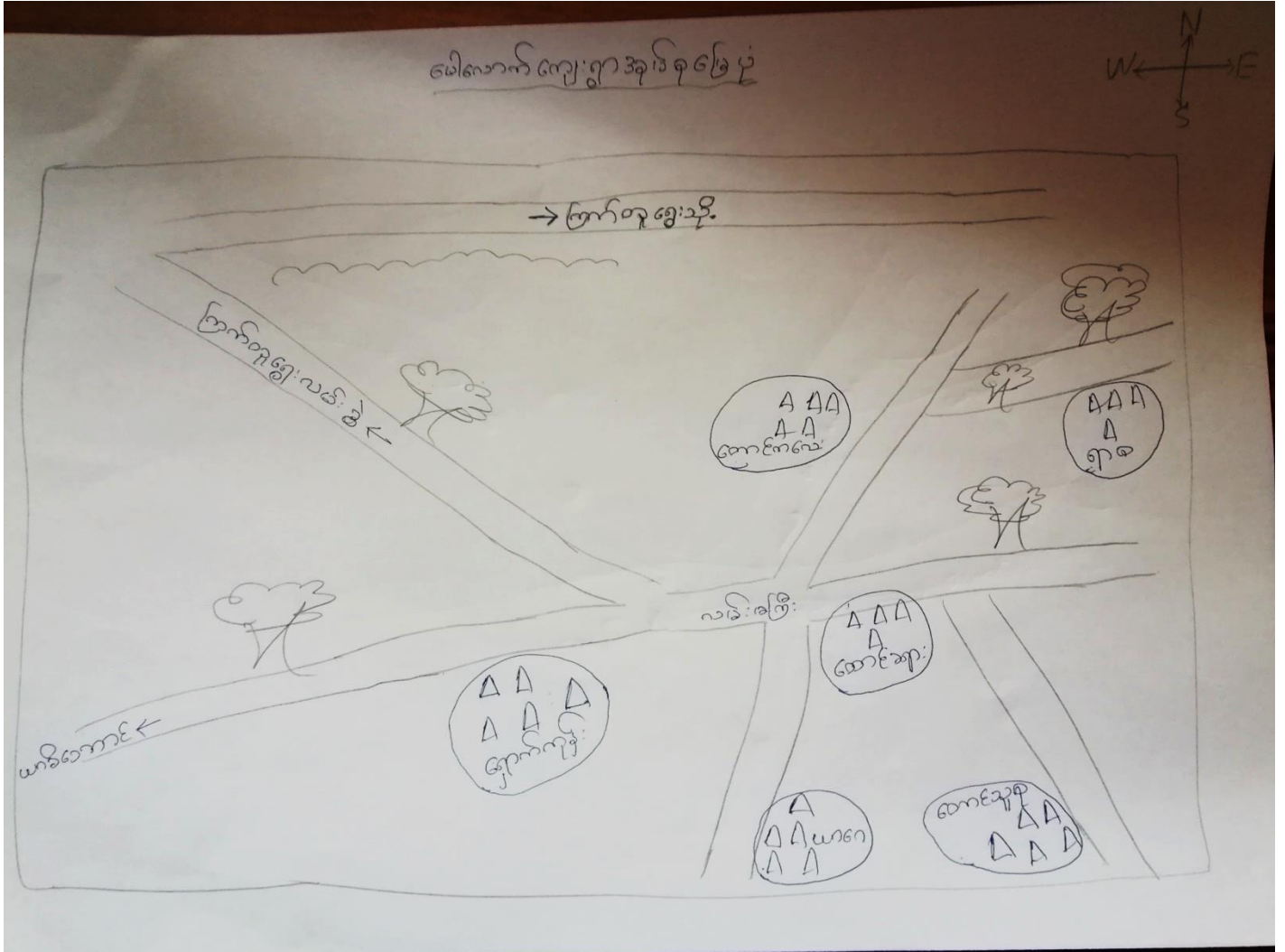

## ၃။ အုပ်စုတွင်ပါဝင်သော ကျေးရွာများစာရင်း

- ၁။ တောင်ကလေး
- ၂။ ထောင်ခရား
- ၃။ ရှောက်ကုန်း
- ၄။ ယာဂေ
- ၅။ ရာစ
- ၆။ တောင်သူစု

၄။ ကျေးရွာအခြေခံအချက်အလက်များ (ကျေးရွာသမိုင်းကြောင်း)

" တောင်တော် ကျေးရွာသမိုင်းကြောင်း "

အုပ်စုအားလုံး အတွင်း တွင်လွှဲခဲ့သော သက္ကရာဇ် ၁၉၉၀ ခုနှစ်ကာလမှ  
 သက္ကရာဇ် ( ၂၀၀၀ ) အထိ ဆင်းရဲ ဒုက္ခ အမျိုးမျိုးတွေ့ကြုံရပါသည်။  
 ကာလနှင့် သက္ကရာဇ် ( ၂၀၁၂ ) နောက်ပိုင်း သွားရေး၊ လာရေး၊ စီးပွားရေး  
 ပညာရေး စသဖြင့် အနည်းငယ်သက်သာလာခြင်း တွေ့ရှိရပါသည်။  
 လမ်းပန်းဆက်သွယ်ရေးလည်း ဖွံ့ဖြိုးဆဲဆက်လမ်းများ ကောက်ဖွင့်  
 လာပြီ။ ပိုမိုတော်အဖွဲ့အစည်းများ ဖွဲ့စည်းလည်း ဖွဲ့စည်းဆောင်  
 ရှက်ခဲ့ပါသည်။

သို့သော်လည်း ဘဲ ဆောင်ရွက်ခဲ့သော အဖွဲ့အစည်းပုံများ  
 အုပ်ချုပ်ရေး ဦးစီးဌာန၊ အထက အဖွဲ့ဦးစီးဌာန၊ လမ်းတံတား၊ လမ်း၊  
 တံတား ဆောက်လုပ်ခြင်း၊ လွှတ်တော် ဦးစီးဌာန ဖွဲ့စည်းကာလ ဦးစီးဌာန  
 ပညာရေးဦးစီးဌာန၊ ကျန်းမာရေးဦးစီးဌာန၊ ဌာနပေါင်းစုံပူးပေါင်း  
 ဖြိုဆောင်ရွက်ခဲ့သော သွားရေးလားရေး စီးပွားရေး လမ်းပန်းဆက်  
 သွယ်ရေး၊ ပညာရေး၊ ကျန်းမာရေး အဖွဲ့အစည်း အဆင်ပြေလာပါသည်။

**၅။ လူထုပူးပေါင်းပါဝင်သော လူမှုဆန်းစစ်ခြင်းနှင့် အကဲဖြတ်ခြင်းလုပ်ငန်းစဉ် အကျဉ်းချုပ်ဇယား**

စဉ်	အသုံးပြုခဲ့သော PRA tools များ	ဦးတည်အုပ်စုများ	အစည်းအဝေး		အဓိကဆွေးနွေးချက်များ
			ကျား	မ	
၁	ကျေးရွာအရင်းအမြစ်ပြမြေပုံ (Social Map)	ရပ်မိရပ်ဖ၊ ကော်မတီဝင်များ၊ ကျေးရွာလူထုအားလုံး။	၂	၂၄	အခြေခံအဆောက်အအုံ၊ ဦးများလမ်းပန်းဆက်သွယ်ရေးအခြေအနေ၊ လယ်ယာမြေများ၊ ကျေးရွာရှိသဘာဝအရင်းအမြစ်များ။
၂	ရာသီခွင်ပြပြကွဲဒီဇိုင်း (Seasonal Cleander)	ကော်မတီဝင်များ၊ အမျိုးသား/အမျိုးသမီး၊ ဆင်းရဲနွမ်းပါးသူများ။	၂	၂၄	စိုက်ပျိုးရေး၊ ရိတ်သိမ်းကာလ (တောင်ယာ၊ လယ်ယာ)၊ စီးပွားရေး၊ ဝင်ငွေရရှိမှု၊ ပွဲတော်ချိန်၊ ရာသီဥတု၊ ကျန်းမာရေးဆိုင်ရာ ရေရရှိမှု။
၃	ဥစ္စာနေကြွယ်ဝမှုပြဇယား (Wealth Ranking)	ချမ်းသာ၊ အလယ်အလတ်၊ နွမ်းပါးစသော အုပ်စုများ	၂	၂၄	ကျေးရွာလူမှုစီးပွားရေး အခြေအနေကို ခြုံငုံသတ်မှတ်နိုင်ရေးအတွက် အခြေခံစံနှုန်းများ သတ်မှတ်မှုရန် လူထုအားလုံး သဘောတူသတ်မှတ်ခြင်း။
၄	ကျား၊ မ ပင့်ကူအိမ်သုံးသပ်ခြင်း (Cob Web)	ကျေးရွာရှိ အမျိုးသားနှင့် အမျိုးသမီး များ	၂	၂၄	အမျိုးသားနှင့် အမျိုးသမီးများ တန်းတူအခွင့်အရေးရရှိမှုနှင့် မရရှိသည့် အကြောင်း အရင်းများကို ဖော်ထုတ်ဆွေးနွေးခြင်း။
၅	အရင်းအမြစ်အသုံးချမှုပုံစံပြဇယား (Asset Mapping)	ကျေးရွာလူထုအားလုံး။	၂	၂၄	ကျေးရွာရှိ သဘာဝအရင်းအမြစ်များနှင့် လူမှုဆိုင်ရာအရင်း အမြစ်များအား မည်သူက အသုံးပြုပြီး မည်သူက ထိန်းချုပ်ထားရှိခြင်း။
၆	အဖွဲ့အစည်းချိတ်ဆက်မှုပြဇယား (Veen Diagram)	ကျေးရွာအုပ်ချုပ်ရေးအဖွဲ့၊ ကျေးရွာဖွံ့ဖြိုးရေးလုပ်ဆောင်နေသည့် အဖွဲ့၊ ကျေးရွာလူထု	၂	၂၄	ကျေးရွာအတွင်းရှိ အဖွဲ့အစည်းများနှင့် မည်သို့သော လုပ်ငန်းများအတွက် မည်သည့်အဖွဲ့များနှင့် ချိတ်ဆက်လုပ်ကိုင်ဆောင်ရွက်မှုရှိခြင်း။
၇	ကျေးရွာအခြေခံအချက်အလက် (PC 1)	အမျိုးသား၊ အမျိုးသမီးနှင့် ကျေးရွာလူထုအားလုံး	၁၀	၈	အိမ်ခြေလူဦးရေ၊ လူမျိုး၊ ဘာသာစသော ကျေးရွာ အခြေခံအချက်အလက်များ ဖော်ထုတ်ခြင်း။
၈	အခက်အခဲများ၊ မျှော်မှန်းချက်များ၊ ကျေးရွာဖွံ့ဖြိုးရေးဦးစားပေးလုပ်ငန်းများဖော်ထုတ်ခြင်း။ (PC 3)	အမျိုးသား၊ အမျိုးသမီးနှင့် ကျေးရွာလူထုအားလုံး	၂	၂၄	ကျေးရွာတွင်းရင်ဆိုင်နေရသော အခက်အခဲများ၊ ကျေးရွာလူထု၏ မျှော်မှန်းချက်များ၊ ကျေးရွာဖွံ့ဖြိုးရေးအတွက် ဦးစားပေးလုပ်ငန်းများ ဖော်ထုတ်နိုင်ရန်။

၆။ ကျေးရွာဖွံ့ဖြိုးရေးအစီအစဉ်အတွက်အသုံးပြုခဲ့သော PRA tools  
တစ်ခုချင်းစီအတွက် သုံးသတ်ချက်များ

၁။ ကျေးရွာလူမှုရေးနှင့်အရင်းအမြစ်ပြမြေပုံ(Social Map)







၂။ ရာသီခွင်ပြပြကွဲဒီနီ (Seasonal Cleander)

ကျေးရွာ-ထောင်မယ် " ကာသီခွင်ပြပြကွဲဒီနီ "

ရက်: 17.6.2019

အမှတ်အသား	၁	၂	၃	၄	၅	၆	၇	၈	၉	၁၀	၁၁	၁၂
ရက်စွဲ	၁	၂	၃	၄	၅	၆	၇	၈	၉	၁၀	၁၁	၁၂
ပုံစံ	☀	☀	☀	☀	☀	☀	☀	☀	☀	☀	☀	☀
ရေအရေ	☹			☹	☹		☹	☹	☹	☹	☹	☹
အပူချိန်	—	—	—	—	—	—	—	—	—	—	—	—
အခြား		☾					☾					
အခြား			☹	☹	☹	☹	☹	☹	☹	☹	☹	☹

လူ့အဖွဲ့အစည်းများ၏ အကျိုးအမြတ်များကို ထိန်းသိမ်းပေးရန်

17.6.2019

ကျေးဇူးတင်စွာ ဝေဖန်ရေးအဖွဲ့အစည်းများ၏ အကျိုးအမြတ်များကို ထိန်းသိမ်းပေးရန်

ယခု ရွေးချယ်ထားသော ဝေဖန်ရေးအဖွဲ့အစည်းများ၏ အကျိုးအမြတ်များကို ထိန်းသိမ်းပေးရန်  
ကျေးဇူးတင်စွာ ဝေဖန်ရေးအဖွဲ့အစည်းများ၏ အကျိုးအမြတ်များကို ထိန်းသိမ်းပေးရန်  
ကျေးဇူးတင်စွာ ဝေဖန်ရေးအဖွဲ့အစည်းများ၏ အကျိုးအမြတ်များကို ထိန်းသိမ်းပေးရန်  
ကျေးဇူးတင်စွာ ဝေဖန်ရေးအဖွဲ့အစည်းများ၏ အကျိုးအမြတ်များကို ထိန်းသိမ်းပေးရန်

လက်ထပ်သော လူငယ်များ၏ အကျိုးအမြတ်များကို ထိန်းသိမ်းပေးရန်  
ကျေးဇူးတင်စွာ ဝေဖန်ရေးအဖွဲ့အစည်းများ၏ အကျိုးအမြတ်များကို ထိန်းသိမ်းပေးရန်  
ကျေးဇူးတင်စွာ ဝေဖန်ရေးအဖွဲ့အစည်းများ၏ အကျိုးအမြတ်များကို ထိန်းသိမ်းပေးရန်  
ကျေးဇူးတင်စွာ ဝေဖန်ရေးအဖွဲ့အစည်းများ၏ အကျိုးအမြတ်များကို ထိန်းသိမ်းပေးရန်

ဦးစောကင်းရွှေအဖွဲ့အစည်း

ဝေဖန်ရေးအဖွဲ့အစည်းများ၏ အကျိုးအမြတ်များကို ထိန်းသိမ်းပေးရန်

၃။ ဥစ္စာခန့်ကြယ်မှုပြဇယား (Wealth Ranking)

ကျေးရွာ-ဆောင်ရွက်သော: “ဥစ္စာခန့်ကြယ်မှုပြဇယား” ဂရုစိုက် - 17.6.2019

အားအင်	သတ်မှတ်ချက်	ဒီဂရီ	ရာခိုင်နှုန်း
မြေယာကော အုပ်စု	သစ်အိမ်အုပ်စု: ၁ အိုင်ကယ်   လယ် (၆၀၀-၁၀၀၀)   ပျံ   ဂွာ   မေ့လာ   အိမ်စက်   မီးခတ်   TV   မော်တော် ကားစီးကောက်   အိမ်အိမ်	၁	၁%
ကလယ်အလယ် အုပ်စု	သစ်အိမ်အုပ်စု: ၁ အိုင်ကယ်   လယ် (၆၀၀-၁၀၀၀)   ပျံ   ဂွာ   မေ့လာ   အိမ်စက်   မီးခတ်   TV   မော်တော် ကားစီးကောက်   အိမ်အိမ်	၁၀	၁၃%
အခြား အုပ်စု	သစ်အိမ်အုပ်စု: ၁ အိုင်ကယ်	၅၆၆	၇၆၆%



၄။ ကျားမ ပင့်ကူအိမ်သုံးသပ်ခြင်း (Cob Web)

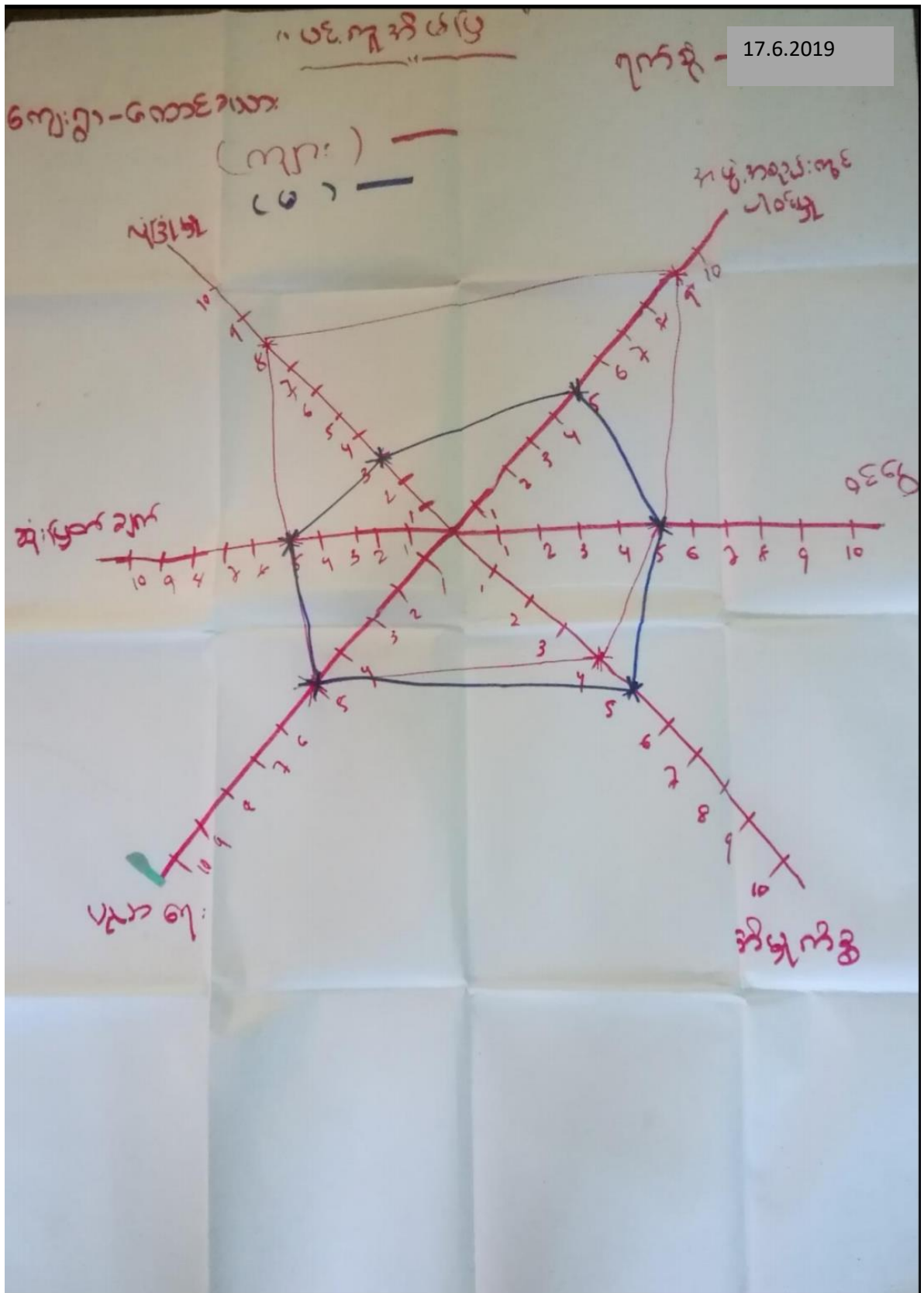

အမျိုးသားအမျိုးသမီးများ၏အဆုံးကဏ္ဍနှင့်အခြေအနေအထား၊ ယုံကြည်စိတ်ဖြာသည့်သင်တန်း

ကျေးဇူးတင်အမှာစာ-ထောင်စု၊ ကျေးဇူးတင်စု-ဝေါ်လောင်းထောင်စုအကျဉ်းစုံ -

17.6.2019

အမျိုးသားအမျိုးသမီးများ၏အဆုံးကဏ္ဍအခြေအနေအထား၊ ယုံကြည်စိတ်ဖြာသည့်သင်တန်း

အဖွဲ့အစည်း၊ ပါဝင်မှု၊ ကျင့်ကြံမှု၊ ပညာရေး၊ ကွန်ပျူတာ၊ အဖွဲ့အစည်း၊ အိမ်ထောင်ရေးနှင့် အခြားအဖွဲ့အစည်းများ

အမျိုးသားများသည် အဖွဲ့အစည်းများတွင် ပါဝင်မှု၊ အဖွဲ့အစည်းများတွင် အဖွဲ့အစည်းများ

အမျိုးသမီးများသည် အဖွဲ့အစည်းများတွင် ပါဝင်မှု၊ အဖွဲ့အစည်းများတွင် အဖွဲ့အစည်းများ

အဖွဲ့အစည်းများတွင် အဖွဲ့အစည်းများတွင် ပါဝင်မှု၊ အဖွဲ့အစည်းများတွင် အဖွဲ့အစည်းများ

အဖွဲ့အစည်းများတွင် အဖွဲ့အစည်းများတွင် ပါဝင်မှု၊ အဖွဲ့အစည်းများတွင် အဖွဲ့အစည်းများ

အဖွဲ့အစည်းများတွင် အဖွဲ့အစည်းများတွင် ပါဝင်မှု၊ အဖွဲ့အစည်းများတွင် အဖွဲ့အစည်းများ

ပါဝင်သော စာအုပ်များ - ကျမ်း ( ၂၂ ) မ - ( ၂၄ )

၅။ အရင်းအမြစ်အသုံးချမှုပုံစံပြဇယား (Asset Mapping)

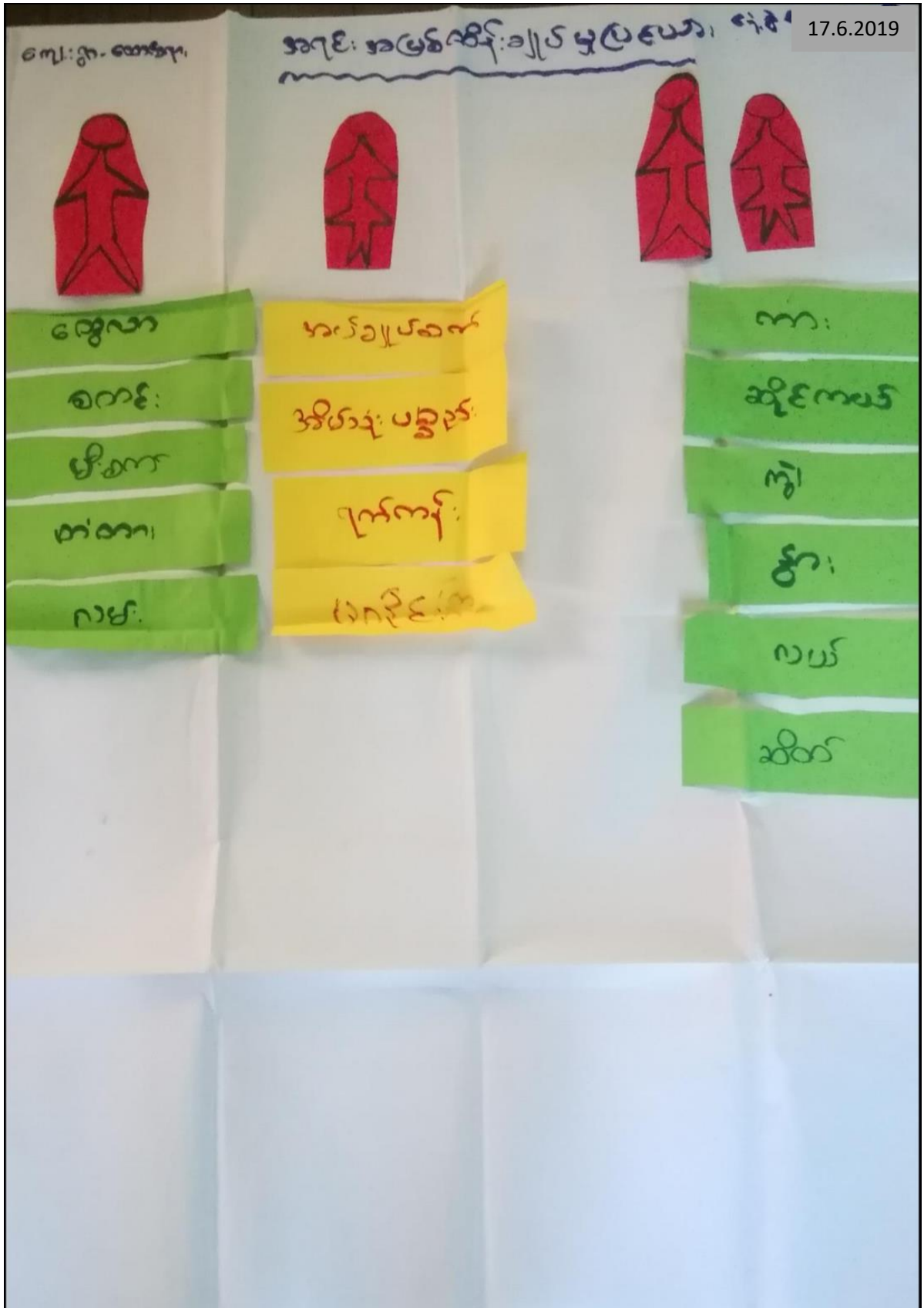





ထွေးလာ  
 အိုင်လပ်  
 စတင်  
 နှိပ်ကန်

အပျော်ပျော်  
 အိမ်သုံးပစ္စည်း  
 ဂုဏ်ကျေး

စား  
 ကွဲ  
 ပါကိုင်  
 လက်  
 ကြိတ်  
 လယ်  
 ဆိတ်

ကျေးဇူးတင်ဆောင်ရွက်ပေးရန်အတွက် အကျိုးအမြတ်များအား သုံးစွဲမှုနှင့် ထိန်းချုပ်မှု

အခြေအနေ ပြင်ဆင်ရေး စာချုပ်အရ ဝန်ထမ်းများ

ကျေးဇူးတင်ဆောင်ရွက်ပေးရန်အတွက် - စေတနာ့အရင်းအမြစ်များ - ပေါ်ပေါက်ကောင်းကောင်း ရှိစေရန်

17.6.2019

အမျိုးသားများသည် အလုပ်အကိုင်၊ ဆိုင်ကပ်၊ စကင်း၊ ဖိစက်  
တို့ကို အသုံးပြုခြင်းဖြင့် အမျိုးသမီးအသုံးပြုရေးအရင်းအ  
မြစ်မှာ အပ်ချက်ပေးရန်၊ အစီအစဉ်၊ ပစ္စည်း၊ ဂုဏ်ကျေးဇူးတို့ကို အ  
သုံးပြုခြင်းသည် ကျွန်ုပ်တို့အဖွဲ့အစည်းများမှာ စား၊ သုံး၊ ပေးရင်း၊  
လမ်း၊ ကံကား၊ လမ်း၊ ဆိတ်တို့ကို အတူတူအသုံးပြု  
ခြင်းသည်

အမျိုးသမီးသမီးများကို အသုံးပြုရေးအရင်းအမြစ်များမှာ  
အပ်ချက်ပေးရန်၊ အစီအစဉ်၊ ပစ္စည်း၊ ဂုဏ်ကျေးဇူးတို့ကို အသုံးပြု  
အမျိုးသားသမီးများကို အသုံးပြုရေးအရင်းအမြစ်များမှာ  
အလုပ်အကိုင်၊ စကင်း၊ ဖိစက်၊ ကံကား၊ လမ်း၊ အသုံးပြုခြင်း  
ကျွန်ုပ်တို့အဖွဲ့အစည်းကို အမျိုးသား/သမီးအတူတူအသုံးပြု  
ခြင်းသည်

အမျိုးသမီးများသည် ယုံကြည်မှုဖြင့် အလုပ်အကိုင်၊ အစီအစဉ်၊  
ပစ္စည်း၊ ဂုဏ်ကျေးဇူးတို့ကို အသုံးပြုခြင်းအားဖြင့် အလုပ်အကိုင်၊  
အမျိုးသားများသည် အလုပ်အကိုင်၊ အစီအစဉ်၊ ပစ္စည်း၊ ဂုဏ်ကျေးဇူး  
တို့ကို အသုံးပြုခြင်း၊ အားပေးခြင်း၊ လုပ်ငန်းများကို အကောင်အထည်  
ဆောင်ရွက်ခြင်း၊ အမျိုးသားများကို အသုံးပြုရေးအရင်းအမြစ်များမှာ

အလုပ်အကိုင်အဖွဲ့အစည်း

ပေါ်ပေါက်ကောင်းကောင်း ရှိစေရန် (၂၂) နှစ် + (၂၄) နှစ်

၆။ အဖွဲ့အစည်းချိတ်ဆက်မှုပြဇယား (Veen Diagram)

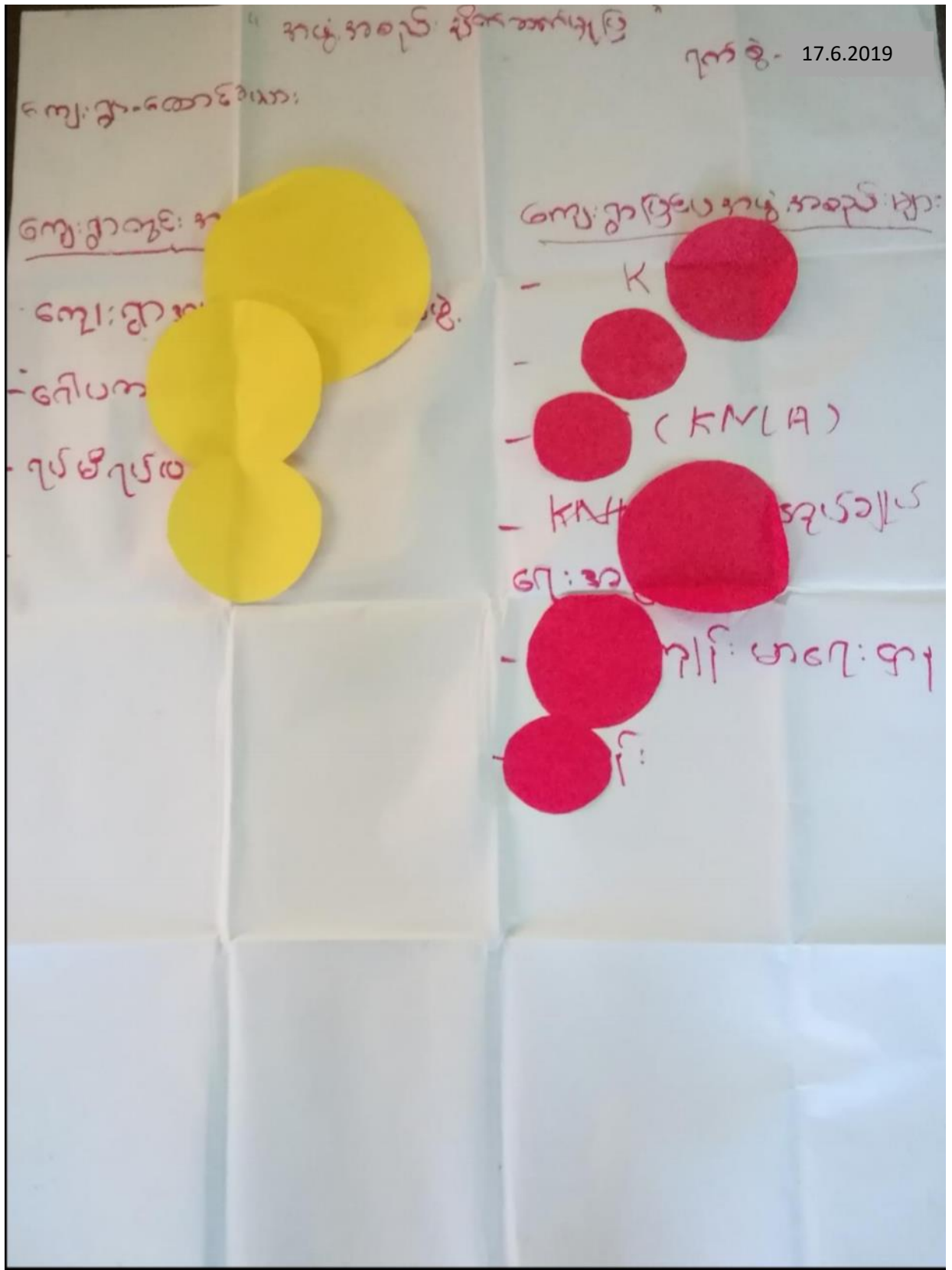

17.6.2019

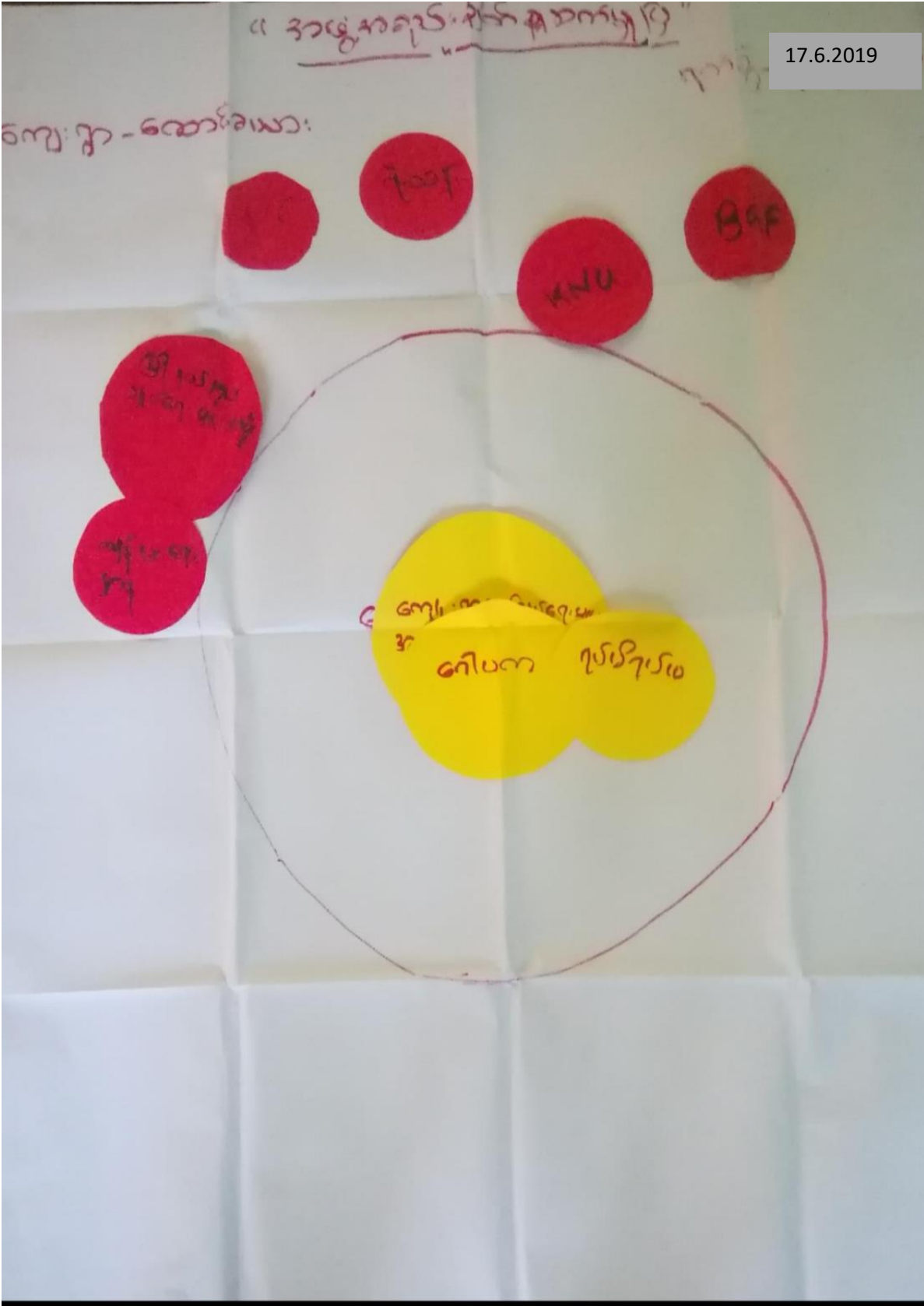

ကျေးဇူးတင်အတွက်/ ဖြစ်ပွား အဖွဲ့အစည်းများ ချိတ်ဆက်စာအုပ်များ အခြေအနေဖြင့်  
ဆန်းစစ်သုံး သပ်ဆက်ယူပါ

ကျေးဇူးတင်အတွက် - တောင်းခံသူ: ကျေးဇူးတင်အဖွဲ့ - ပေါ်လောက် ကော်မတီဝင်: ရက်စွဲ 17.6.2019

ကျေးဇူးတင်အတွက် တွင် ဖွဲ့စည်းထားသော အဖွဲ့အစည်း (၃)  
ဖွဲ့ရှိပါသည်။ ကျေးဇူးတင် ဖြစ်ပွား ဖွဲ့စည်းထားသော အဖွဲ့အစည်း  
များမှာ (၁) ဖွဲ့ ရှိပါသည်။ ကျေးဇူးတင်အဖွဲ့ ဖွဲ့စည်းထား  
သော အဖွဲ့အစည်း များမှာ - ကျေးဇူးတင်အဖွဲ့အစည်း ဖွဲ့စည်း  
၏ပမာအဖွဲ့ ၊ ရုပ်ဖွဲ့ရုပ်ဖွဲ့အဖွဲ့ ဖွဲ့ ဖြစ်ပါသည်။  
ကျေးဇူးတင် ဖွဲ့စည်း ကျေးဇူးတင် ချိတ်ဆက်ရေးသော အဖွဲ့အ  
စည်း များမှာ KNM ၊ PC ၊ NNLA ၊ ဖြိုနှစ်အဖွဲ့အစည်း  
ရေးဖွဲ့အဖွဲ့၊ ကျေးဇူးတင် ကျန်းမာရေး ဖွဲ့စည်း အဖွဲ့အစည်း  
ဖြစ်သည်။ ၎င်းပမာအဖွဲ့-၅ ဖွဲ့ ရုပ်ဖွဲ့ရုပ်ဖွဲ့အဖွဲ့ ဖွဲ့စည်း ၊  
အဖွဲ့အစည်းရေး ဖွဲ့အဖွဲ့အစည်း ဖွဲ့စည်း ချိတ်ဆက်ရေးသည် ကျန်း  
မာရေး များ သည် အာဘေး ၊ ဖွဲ့စည်းရေး ကျင့်တွင် အားပေး  
တူညီ ဖြစ်သည်။  
ကျေးဇူးတင် ဖြစ် ပမာအဖွဲ့အစည်း များသည် ကျေးဇူးတင်  
ဖွဲ့စည်း ချိတ်ဆက် ဖြစ်သည်။

ဦးစောစောစောစော

ပိုင်ဆိုင်ရေးအဖွဲ့များ: ကျား ( ၂၂ ) ဦး + မ ( ၂၄ ) ဦး

၇။ ကော်မတီဝင်များရွေးချယ်ခြင်းနှင့် ကျေးရွာဖွံ့ဖြိုးရေးအစီအစဉ် ဆောင်ရွက်မှုမှတ်တမ်း



၈။ ကျေးရွာအချက်အလက်များ(PC 1)

ပုံစံ - ၈ - ၁ ကျေးရွာအခြေခံအချက်အလက်များ (Form PC 1)

လမ်းညွှန်ချက်၊ ကျေးရွာတစ်ရွာသို့ ပထမဆုံးမိတ်ဆက်ခရီးသွားရောက်သောအခါ လူထုစည်းရုံးရေးမှူးသည် ကျေးရွာခေါင်းဆောင်များအားကျေးရွာအချက်အလက်များကိုမေတ္တာရပ်ခံ၍တောင်းခံရသည်။ ဤအချက်အလက်များကိုစီမံကိန်းမိတ်ဆက်အစည်းဝေးမတိုင်မီတောင်းခံရမည်။ စီမံကိန်းမိတ်ဆက်အစည်းဝေးတွင် လူထုစည်းရုံးရေးမှူးသည် ဤအချက်အလက်များအား စစ်ဆေးပြီး မှန်ကန်အောင်ပြုလုပ်ရမည်။ ပြီးနောက်တွင် လူထုစည်းရုံးရေးမှူးမှ သတင်းအချက်အလက်ထဲသို့ Tablets မှ တဆင့် ဖြည့်သွင်းရမည်။

ကျေးရွာခေါင်းဆောင် အမည် ဦးကာကွယ်	ကျေးရွာခေါင်းဆောင်၏ ဖုန်းနံပါတ် ၀၉၇၆၇၂၁၃၇၄၆	လူထုစည်းရုံးရေးမှူး၏အမည် ဦးအောင်သိန်း
ပြည်နယ်/တိုင်းဒေသကြီး	မြို့နယ် ဖိုင်းဒွဲ	ကျေးရွာအုပ်စု ပေါ်တောက်
		ကျေးရွာ ဆေးဇယား

က။ လူဦးရေ

လူမျိုးစု	အိမ်ထောင်စုအရေအတွက်	ကိုးကွယ်သည့်ဘာသာ	အိမ်ထောင်စုအရေအတွက်
လူမျိုးစု (၁) ဦး-----	၆၆	ဘာသာ(၁) ဦး-----	၆၆
လူမျိုးစု (၂)-----		ဘာသာ(၂)-----	
လူမျိုးစု (၃)-----		ဘာသာ(၃)-----	
လူမျိုးစုရော-----		ဘာသာရော-----	
အခြား			
	အရေအတွက်		
မသန်စွမ်းသူများ	၈		
သက်ကြီးရွယ်အိုများ (၆၅ နှစ် နှင့် အထက်)	၁၀		
စစ်ဘေးရှောင်			

	အမျိုးသား(အရေအတွက်)	အမျိုးသမီး(အရေအတွက်)	စုစုပေါင်းအရေအတွက်
လူဦးရေ			
လူမျိုးစု (၁)-----	125	133	258
လူမျိုးစု (၂)-----			
လူမျိုးစု (၃)-----			
အခြား			
အိမ်ထောင်ဦးစီး	၆၆၀	၆	၆၆၆

(ခ)အခြေခံအဆောက်အအုံ အသုံးအဆောင်များ

စာသင်ကျောင်း	အမှတ် ခြံစိပါ	ကျန်းမာရေး	အမှတ် စိပါ	ဘာသာရေးအဆောက် အအုံများ	အမှတ် ခြံစိပါ
အထက်တန်းကျောင်း	<input type="checkbox"/>	ဆေးရုံ	<input type="checkbox"/>	စေတီ	<input type="checkbox"/>
အလယ်တန်းကျောင်း	<input type="checkbox"/>	ကျန်းမာရေးဌာန	<input type="checkbox"/>	ဘုန်းကြီးကျောင်း	<input type="checkbox"/>
မူလတန်းကျောင်း	<input type="checkbox"/>	ကျန်းမာရေးဌာနခွဲ	<input type="checkbox"/>	ဟိန္ဒူဘုရားကျောင်း	<input type="checkbox"/>
မူကြိုကျောင်း	<input type="checkbox"/>	ဆေးပေးခန်း	<input type="checkbox"/>	ခရစ်ယာန်ကျောင်း	<input type="checkbox"/>
အခြား	<input type="checkbox"/>	အခြား	<input type="checkbox"/>	ဗလီ	<input type="checkbox"/>
				အခြား	<input type="checkbox"/>
မှတ်ချက်		မှတ်ချက်		မှတ်ချက်	



(ဂ) ကျွမ်းကျင်သူများမှတ်တမ်း (ကျေးရွာတွင်နေထိုင်သော သို့မဟုတ် တခြားရွာမှလာရောက်သောကျွမ်းကျင်သူများ)

(၁) စာသင်ကျောင်း			(၂) ကျန်းမာရေး			(၃) လက်မှုပညာရှင်		
	ရွာတွင်နေထိုင်သူ	အခြားရွာမှလာသူ		ရွာတွင်နေထိုင်သူ	အခြားရွာမှလာသူ		ရွာတွင်နေထိုင်သူ	အခြား
မူလတန်းပြဆရာ/မ	<input type="checkbox"/>	<input type="checkbox"/>	ဆရာဝန်	<input type="checkbox"/>	<input type="checkbox"/>	လက်သမား	<input type="checkbox"/>	
အထက်တန်းပြဆရာ/မ	<input type="checkbox"/>	<input type="checkbox"/>	လက်ထောက်ကျန်းမာရေးမှူး	<input type="checkbox"/>	<input type="checkbox"/>	ပန်းရံ	<input type="checkbox"/>	
အလယ်တန်းပြဆရာ/မ	<input type="checkbox"/>	<input type="checkbox"/>	အမျိုးသမီးကျန်းမာရေးဆရာမ	<input type="checkbox"/>	<input type="checkbox"/>	လျှပ်စစ်ကျွမ်းကျင်သမား	<input type="checkbox"/>	
မူကြိုဆရာ/မ	<input type="checkbox"/>	<input type="checkbox"/>	သားဖွားဆရာမ	<input type="checkbox"/>	<input type="checkbox"/>	ရေငိုက်သွယ်သူ	<input type="checkbox"/>	
အခြား	<input type="checkbox"/>	<input type="checkbox"/>	ပြည်သူ့ကျန်းမာရေးလုပ်သား	<input type="checkbox"/>	<input type="checkbox"/>	စက်ပြင်ဆရာ	<input type="checkbox"/>	
မှတ်ချက်			မှတ်ချက်			မှတ်ချက်		

(ဃ) ကျေးရွာသို့ ရောက်ရှိနိုင်သည့်လမ်းအခြေအနေ / ကျေးရွာတစ်ရွာသည် ၎င်း၏ကျေးရွာအုပ်စုနှင့် ဆက်သွယ်ထားသောလမ်းအခြေအနေ (အောက်ပါတို့ကိုပိုင်းပါ)

ကျောက်ကြမ်းလမ်း      ကတ္တရာလမ်း      ကွန်ကရစ်လမ်း      မော်တော်ဆိုင်ကယ်လမ်း  
 ကျောက်စင်းလမ်း      မြေသားလမ်း      လူသွားလမ်း      အခြား \_\_\_\_\_

(င) ကျေးရွာဖွံ့ဖြိုးမှုစီမံချက်

ပိုင်းပါ

(၁) လူထုဗဟိုပြုစီမံကိန်းမစတင်မီ ဤကျေးရွာတွင်ကျေးရွာဖွံ့ဖြိုးမှုစီမံချက်ရှိခဲ့ပါသလား? ရှိပါသည် / မရှိပါ / မသိပါ

(၂) ရှိခဲ့ပါလျှင် ဤစီမံချက်ကို မည်သည့် ခုနှစ်တွင်ပြင်ဆင်ခဲ့ပါသနည်း? နှစ် ၂၀၁၆ / မသိပါ

(၃) ဤစီမံချက်ကို မြို့နယ်မှအတည်ပြုခဲ့ပါသလား? ပြုခဲ့ပါသည် / မပြုခဲ့ပါ / မသိပါ

(၈) ခရီးအကွာအဝေး

(၁) ဤကျေးရွာ၏ပဟိုမှ၎င်းကျေးရွာအုပ်စု၏ပဟိုအထိခရီးပိုင်မည်မျှကွာဝေးသနည်း? မိုင်-----/မသိပါ

(၂) ဤကျေးရွာမှ ၎င်းကျေးရွာအုပ်စုပဟိုအထိသွားလာရာတွင်ကြာမြင့်သည့်အချိန်၊  
ခြောက်သွေ့ရာသီတွင်ကြာချိန် 58.16 -----ထော်လာဂျီ/မော်တော်ဆိုင်ကယ်/ခြေလျင်/လား/မော်တော်ဘုတ်/  
အခြား -----

မိုးရာသီတွင်ကြာချိန် 58.76 -----ထော်လာဂျီ/မော်တော်ဆိုင်ကယ်/ခြေလျင်/လား/မော်တော်ဘုတ်/  
အခြား -----

(ဆ) ပတ်ဝန်းကျင်ဆိုင်ရာသဘာဝဘေးအန္တရာယ်

ဤကျေးရွာတွင်ရေကြီးခြင်းကဲ့သို့ သဘာဝဘေးအန္တရာယ်ကျရောက်ဖူးခြင်း ရှိပါသလား။

မရှိပါ  ရှိပါသည် ရှိလျှင်ဖော်ပြပါ-----

(ဇ) ကျေးရွာတွင် ဖွဲ့စည်းထားသော အဖွဲ့အစည်းများ

လူထုပဟိုပြုစီမံကိန်းမတိုင်မီ ဤကျေးရွာတွင် ကျေးရွာဖွံ့ဖြိုးရေးအတွက် အစိုးရ(သို့)ရွာသားများကိုယ်တိုင်(သို့) စီမံကိန်းတစ်ခုခုမှ  
ဖွဲ့စည်းထားသည့် အဖွဲ့အစည်းများရှိပါသလား။

(၁) -----

(၂) -----

(ဈ) အထွေထွေအုပ်ချုပ်ရေး ဦးစီးဌာန (GAD) မှ မှတ်တမ်းတင်ထားခြင်း

ဤကျေးရွာသည် အထွေထွေအုပ်ချုပ်ရေး ဦးစီးဌာန (GAD) မှ မှတ်တမ်းတင်ထားမှု ရှိပါသလား။

မရှိပါ  ရှိပါသည်

ကျေးရွာခေါင်းဆောင်

အမည် ဦးကာကွယ်

လက်မှတ် ဦးကာကွယ် နေ့.စွဲ 13.6.2019

လူထုစည်းရုံးရေးမှူး

အမည် စိုင်းအောင်သိင်္ဃာ

လက်မှတ် စိုင်းအောင်သိင်္ဃာ နေ့.စွဲ 13.6.2019

**၉။ စီမံကိန်းစက်ဝန်းအချိန်ဇယား(PC 2)**

ပုံစံ - ၀ - ၂ - စီမံကိန်းစက်ဝန်းအချိန်ဇယား (PC 2)

လမ်းညွှန်ချက်၊ သက်ဆိုင်ရာလူထုစည်းရုံးရေးမှူး/လက်ထောက်နည်းပညာမှူးများမှ ဖြည့်သွင်းရမည်။ စီမံကိန်းစက်ဝန်းအဆင့်တစ်ခုစီပြီးစီးတိုင်း ကျေးရွာနှင့် ကျေးရွာအုပ်စုအတွက် စည်းရုံးရေးမှူး/ဝန်ထမ်း အမည် မှူး: ၆၃၁၀၁၁၆၅

နေ့စွဲ 17.6.2019 စက်ဝန်းအားအမှတ်ခြိစ်ပါ  စက်ဝန်း(၁)  စက်ဝန်း(၂)  စက်ဝန်း(၃)

ပြည်နယ်/တိုင်း ကရင် မြို့နယ် ဗိုင်းဘွဲ့ ကျေးရွာအုပ်စု ပေါ့ကောက် ကျေးရွာ တောငါးဘူး

စီမံကိန်းအဆင့်စွဲအစဉ်များ	နေ့စွဲ		အစည်းအဝေးတွင်တက်ရောက်သူအရေအတွက်					အိမ်ထောင်စုပေါင်း	အိမ်ထောင်စု %
	စတင်သည့်နေ့	ပြီးဆုံးသည့်နေ့	အမျိုးသားအရေအတွက်	အမျိုးသမီးအရေအတွက်	အိမ်ထောင်စုအရေအတွက်	လူမျိုးစုတက်ရောက်သူအရေအတွက်နှင့် လူမျိုးစုအမည်			
၁။ ကျေးရွာစီမံကိန်း မိတ်ဆက်အစည်းအဝေး	17.6.2019	17.6.2019	၁	22	3	မှူး: ၈၅၂၁ (33)	66	50.00%	
၂။ ကျေးရွာဖွံ့ဖြိုးရေး စီမံချက်ရေးဆွဲခြင်းအစည်းအဝေး	17.6.2019	17.6.2019	၁	22	3	မှူး: ၈၅၂၁ (33)	66	50.00%	
၃။ ကျေးရွာအုပ်စု လုပ်ငန်းဆုံးဖြတ်ချက်ချသည့် အစည်းအဝေး									
၄။ မြို့နယ်အဆင့် စီမံကိန်းရေးဆွဲရေး နှင့် အကောင်အထည်ဖော်ရေးကော်မတီ၏ စီမံကိန်း သုံးသပ်မှု အစည်းအဝေး			မလို	မလို	မလို	မလို			
၅။ မြို့နယ် စီမံကိန်းရေးဆွဲရေး နှင့် အကောင်အထည်ဖော်ရေး ကော်မတီ၏ဆုံးဖြတ်မှုကို ရွာသို့ အသိပေး အကြောင်းကြားသည့် အစည်းအဝေး									
၆။ စီမံကိန်းလုပ်ငန်းဆွဲစီမံချက်ရေးဆွဲခြင်း အစည်းအဝေး									
၆.၁။ စီမံကိန်းလုပ်ငန်း အကောင်အထည်ဖော်ရေးအစီအစဉ် ရေးဆွဲခြင်း									

၁၀။ ကျေးရွာဖွံ့ဖြိုးရေးဦးစီးဌာန (PC 3)

ပုံစံ - ၀-၃ ကျေးရွာဖွံ့ဖြိုးရေး ဦးစီးဌာန အစီအစဉ် (Form PC 3)

လမ်းညွှန်ချက်၊ အဆင့်(၃)ကျေးရွာဖွံ့ဖြိုးရေးမှန်းချက်အစည်းအဝေးဦးစီးဌာနအဖွဲ့၊ ကျေးရွာအုပ်စုမှ အထောက်အကူပြု ကော်မတီသည် လူထုစည်းရုံးရေးမှူးအကူအညီဖြင့် ဤပုံစံကိုပြည့်စုံအောင် ဖြည့်သွင်းရမည်။	
လူထုစည်းရုံးရေးမှူး/ဝန်ထမ်း အမည် <u>ဦး အောင်သိန်း</u>	
နေ့စွဲ <u>17.6.2019</u>	စက်ဝန်းအား အမှတ်ဖြစ်ပါ (✓) <input type="checkbox"/> စက်ဝန်း(၁) ဗ'စက်ဝန်း(၂) <input type="checkbox"/> စက်ဝန်း(၃) <input type="checkbox"/> စက်ဝန်း(၄) <input type="checkbox"/>
ပြည်နယ်/တိုင်း <u>ကရင်</u>	မြို့နယ် <u>အင်းဝ</u>
ကျေးရွာအုပ်စု <u>ပေါင်တက်</u>	ကျေးရွာ <u>တောင်ခဲ</u>

က။ အခက်အခဲအတားအဆီးများအားဆွေးနွေးခြင်း - ယခုလက်ရှိအခြေအနေတွင်ဤကျေးရွာဖွံ့ဖြိုးတိုးတက်ရေးအတွက် အခက်အခဲအတားအဆီးများသည် မည်သည့်အရာဖြစ်ပါသနည်း။ (အမျိုးသား/သမီး အနည်းဆုံးအခက်အခဲ ၅ ခုစီဖော်ပြပါ)

အုပ်စုဖွဲ့ဆွေးနွေးမှုများမှ တင်ပြသောအခက်အခဲအတားအဆီးများ	
ကျေးရွာတွင်ကျောင်းကြီးအစဉ်အတိုင်းကျောင်းသား/သူများ ဖွဲ့စည်းပေးခြင်း	<input type="checkbox"/> ကျား <input type="checkbox"/> မ <input checked="" type="checkbox"/> ကျား+မ
မြို့နယ်အတွင်း နေထိုင်မှုအခက်အခဲများ ဖြေရှင်းပေးခြင်း	<input type="checkbox"/> ကျား <input type="checkbox"/> မ <input checked="" type="checkbox"/> ကျား+မ
လမ်းပန်းဆက်သွယ်ရေးအခက်အခဲများ ဖြေရှင်းပေးခြင်း	<input checked="" type="checkbox"/> ကျား <input type="checkbox"/> မ <input type="checkbox"/> ကျား+မ
ကျေးရွာအတွင်း မြေယာပိုင်ဆိုင်မှုအခက်အခဲများ ဖြေရှင်းပေးခြင်း	<input checked="" type="checkbox"/> ကျား <input type="checkbox"/> မ <input type="checkbox"/> ကျား+မ
ကျေးရွာအတွင်း အခြေအနေအထားအခက်အခဲများ ဖြေရှင်းပေးခြင်း	<input checked="" type="checkbox"/> ကျား <input type="checkbox"/> မ <input type="checkbox"/> ကျား+မ

ခ။ မျှော်မှန်းခြင်း- နောင်လာမည့် (၅) နှစ် အတွင်း ကျေးရွာဖွံ့ဖြိုးရေး မျှော်မှန်းလျာထားချက်များအား တင်ပြပါ။

အုပ်စုဖွဲ့ဆွေးနွေးမှုများမှ တင်ပြသောအခက်အခဲအတားအဆီးများ	
ကျေးရွာအတွင်း ကျောင်းသား/သူများ ဖွဲ့စည်းပေးခြင်း	<input type="checkbox"/> ကျား <input type="checkbox"/> မ <input checked="" type="checkbox"/> ကျား+မ
လမ်းပန်းဆက်သွယ်ရေးအခက်အခဲများ ဖြေရှင်းပေးခြင်း	<input type="checkbox"/> ကျား <input type="checkbox"/> မ <input checked="" type="checkbox"/> ကျား+မ
လမ်းပန်းဆက်သွယ်ရေးအခက်အခဲများ ဖြေရှင်းပေးခြင်း	<input checked="" type="checkbox"/> ကျား <input type="checkbox"/> မ <input type="checkbox"/> ကျား+မ
ကျေးရွာအတွင်း မြေယာပိုင်ဆိုင်မှုအခက်အခဲများ ဖြေရှင်းပေးခြင်း	<input checked="" type="checkbox"/> ကျား <input type="checkbox"/> မ <input type="checkbox"/> ကျား+မ
ကျေးရွာအတွင်း အခြေအနေအထားအခက်အခဲများ ဖြေရှင်းပေးခြင်း	<input checked="" type="checkbox"/> ကျား <input type="checkbox"/> မ <input type="checkbox"/> ကျား+မ

၁၀။ ကျေးရွာဖွံ့ဖြိုးရေးဦးစားပေးအစီအစဉ် (PC 3)

ဂ။ လူထုစီမံကိန်း၏ လာမည့် (၄) နှစ်အတွက် အကျုံးဝင်သော ဦးစားပေး ဖွံ့ဖြိုးတိုးတက်မှု လုပ်ငန်း အစီအစဉ်များအားဖော်ပြပါ။

ဦးစားပေး အဆင့် သတ်မှတ်ချက်	ကျေးရွာအတွက် ဦးစားပေး ဖွံ့ဖြိုးတိုးတက်မှု လုပ်ငန်းစဉ်များ	အဆိုပြုသူ (အမျိုးသားများ/ အမျိုးသမီးများ/ အမျိုးသား+ အမျိုးသမီး)	အခန်းကဏ္ဍ	ခန့်မှန်း ကုန်ကျစရိတ်	အကျိုးခံစားခွင့်ရှိသူခန့်မှန်းခြေအရေအတွက်		
					ကျား	မ	ပေါင်း
၀	စာသင်ကျောင်းဆောင်သစ်ဆောက်လုပ်ခြင်း	အမျိုးသား+အမျိုးသမီး	၁၃၃၁ မှ	၂၆၆ သိန်း	၁၂၅	၁၃၃	၂၅၈
၂	ရွာချင်းဆက်သွယ်ရေးအတွက် လမ်းဆက်လုပ်ခြင်း (၁၅၆၆ မီတာ)	အမျိုးသား+အမျိုးသမီး	လမ်းဆက်ဆောင်ရေး	၂၃၇ သိန်း	၁၂၅	၁၃၃	၂၅၈
၃	အိမ်ထောင်ရေး	အမျိုးသား	ပိုင်းကမ်းရေး	၅၀ သိန်း	၁၂၅	၁၃၃	၂၅၈
၄	ရွာချင်းဆက်သွယ်ရေးအတွက် လမ်းဆက်လုပ်ခြင်း (ဆောင်ရွက်ရေး)	အမျိုးသား+အမျိုးသမီး	လမ်းဆက်ဆောင်ရေး	၁၀၆ သိန်း	၁၂၅	၁၃၃	၂၅၈
၅	ကျေးလက်အိမ်ထောင်ရေးအတွက် ဆောက်လုပ်ခြင်း	အမျိုးသား	ကျေးလက်ရေး	၂၅၆ သိန်း	၁၂၅	၁၃၃	၂၅၈

ဃ။ လူထုစီမံကိန်း၏ လာမည့် (၄) နှစ်အတွက် အကျုံးဝင်သော ဦးစားပေး ဖွံ့ဖြိုးတိုးတက်မှု လုပ်ငန်း အစီအစဉ်များအားဖော်ပြပါ။

အဆင့်	ကျေးရွာအတွက် ဦးစားပေး ဖွံ့ဖြိုးတိုးတက်မှု လုပ်ငန်းစဉ်များ	အဆိုပြုသူ (အမျိုးသားများ/ အမျိုးသမီးများ/ အမျိုးသား+ အမျိုးသမီး)	အခန်းကဏ္ဍ
၀	ခြင်သောမြေ ဖြိုခြင်း	အမျိုးသမီး	အခြား
၂	အိမ်ထောင်ရေး အတွက် လမ်းဆက်လုပ်ခြင်း	အမျိုးသား	အခြား
၃			
၄			
၅			

မေးခွန်းတောင်း၊ ကျေးရွာစီမံကိန်းအထောက်အကူပြုကော်မတီမှအတည်ပြုသည်။

အမည် ဒေါ်ကော့ကုန် လက်မှတ် ကုန် ရက်စွဲ 17.6.2019





၁၂။ ကဏ္ဍအလိုက်ဦးစားပေးဖွံ့ဖြိုးရေးလုပ်ငန်းစဉ်များ

ကဏ္ဍအလိုက် ဦးစားပေးလုပ်ငန်းစဉ်များ

ကျေးရွာအုပ်စု - ပေါ်လောက်

ကျေးရွာ - ထောင်စု

ကဏ္ဍ	ဦးစားပေးအစဉ်	လုပ်ငန်းအမျိုးအစား	အဆိုပြုသူ			စတင်ပုံစံနှင့်အဖွဲ့အစည်း(ပုံစံ)	ခုနှစ်
			ကျား	မ	ကျား/မ		
အထွေထွေဆောင်ရွက်မှု (လက်ထောက်၊ ဖြေရှင်းခြင်း)	၁။	ရွာချင်း ဆက်သွယ်ရေးကိရိယာ ချိတ်ဆက်ခြင်း			ကျား/မ	CDD	2021
	၂။	ဆိုင်ရာအစိုးရအဖွဲ့	ကျား			CDD	2022
	၃။	ရွာချင်းဆက်သွယ်ရေးကိရိယာ ချိတ်ဆက်ခြင်း (ထောင်စုစီ + ဆက်သွယ်ရေး)			ကျား/မ	CDD	2022
ကျေးရွာအုပ်စု၊ ကျေးရွာအုပ်စု၊ ကျေးရွာအုပ်စု	၁။	စာသင်ကျောင်းဆောင်ရွက်ခြင်း			ကျား/မ	CDD	2021
	၂။	ကျေးလက်ဆေးရုံ	ကျား			CDD	2023
အထွေထွေအဖွဲ့ဝင်	၁။	ခြင်ဆောင်ရွက်ရေး		မ			2023
	၂။	အိမ်ထောင်စုအဖွဲ့အစည်း		ကျား			2023