

ပြည်ထောင်စုသမ္မတ မြန်မာနိုင်ငံတော်အစိုးရ
စိုက်ပျိုးရေး၊ မွေးမြူရေးနှင့်ဆည်မြောင်း ဝန်ကြီးဌာန
ကျေးလက်ဒေသဖွံ့ဖြိုးတိုးတက်ရေး ဦးစီးဌာန
နေဖြူမြို့နယ်
လူထုဗဟိုပြုစီမံကိန်း (တတိယနှစ်စက်ဝန်း)

National Community Driven Development Project
(NCDDP)



ကျေးရွာဖွံ့ဖြိုးရေးအစီအစဉ်
Village Development plan(VDP)
ထောက်ရှာရိုးကျေးရွာ၊ညောင်ချောင်းအုပ်စု

မာတိကာ

၁။ မြို့နယ်မြေပုံ

၂။ ကျေးရွာအုပ်စုမြေပုံ

၃။ ရေလဲကျေးရွာအုပ်စုတွင်ပါဝင်သောကျေးရွာများစာရင်း

၄။ ကျေးရွာသမိုင်းကြောင်း

၅။ လူထုပူးပေါင်းပါဝင်သောလူမှုဆန်းစစ်ခြင်းနှင့် အကဲဖြတ်ခြင်းလုပ်ငန်းစဉ်အကျဉ်းဇယား

၆။ ကျေးရွာဖွံ့ဖြိုးရေးအစီအစဉ်အတွက်အသုံးပြုသော PRAT00L တစ်ခုချင်းစီအတွက်သုံးသပ်ချက်များ

၆.၁။ ကျေးရွာလူမှုရေးအရင်းအမြစ်ပြမြေပုံ (Social and Resource Map)

၆.၂။ ရာသီခွင်ပြ-ပြက္ခဒိန် (Seasonal Calender)

၆.၃။ ဥစ္စာနေကြွယ်ဝမှုအဆင့် သတ်မှတ်ခြင်း (Wealth Ranking)

၆.၄။ ကျား-မပင့်ကူအိမ်သုံးသပ်ခြင်း (Spider Diagram)

၆.၅။ ပိုင်ဆိုင်မှုသုံးသပ်ခြင်း (Asset Mapping)

၆.၆။ အဖွဲ့အစည်းချိတ်ဆက်မှုဇယား (Venn Diagram)

၇။ ကော်မတီများရွေးချယ်ခြင်းနှင့်ကျေးရွာဖွံ့ဖြိုးရေးအစီအစဉ်ဆောင်ရွက်မှုမှတ်တမ်းခါတ်ပုံ

၈။ ကျေးရွာကော်မတီဝင်များစာရင်း

၉။ ကျေးရွာအခြေခံအချက်အလက် ပုံစံ ၈-၁ (pc-1)

၁၀။ စီမံကိန်းစက်ဝန်းအချိန်ဇယား ပုံစံ ၈-၂ (pc-2)

၁၁။ ကျေးရွာဖွံ့ဖြိုးရေးဦးစားပေးအစီအစဉ် ပုံစံ ၈-၃ (pc-3)

၁၂။ ကျေးရွာအခြေခံအချက်အလက် ပုံစံ ၈-၁ (pc-1)

၁၃။ စီမံကိန်းစက်ဝန်းအချိန်ဇယား ပုံစံ ၈-၂ (pc-2)

၁၄။ ကျေးရွာဖွံ့ဖြိုးရေးဦးစားပေးအစီအစဉ် ပုံစံ-၃ (pc-3)

၁၅။ ကျေးရွာပထမအကြိမ်အစည်းအဝေးမှတ်တမ်း

၁၆။ ကျေးရွာဒုတိယအကြိမ်အစည်းအဝေးမှတ်တမ်း

၁၇။ ကဏ္ဍအလိုက်ဦးစားပေးဖွံ့ဖြိုးရေးလုပ်ငန်းစဉ်များ

မြို့နယ်မြေပုံ



ညောင်ချောင်းကျေးရွာအုပ်စုတွင်ပါဝင်သောကျေးရွာစာရင်း

စဉ်	ကျေးရွာအမည်	အိမ်ထောင်စု	ကျား	မ	လူဦးရေစုစုပေါင်း	မှတ်ချက်
၁	ညောင်ချောင်း	၁၆၇	၂၇၀	၂၉၃	၅၆၃	
၂	တင်းကုတ်စု	၇၂	၁၂၉	၁၃၇	၂၆၆	
၃	တလိုင်းစု	၂၉၆	၆၄၂	၅၆၆	၁၂၀၈	
၄	ထောက်ရှာရိုး	၂၁၈	၄၁၈	၄၂၁	၈၃၉	
၅	သာဗျောစု	၄၄	၈၇	၈၈	၁၇၅	
၆	ဘိုးစံစု	၉၄	၁၅၉	၁၉၃	၃၅၂	



လူထုဗဟိုပြု စီမံကိန်း

ကျေးရွာသမိုင်းကြောင်း

တင်တုတ်ရဲ့ ကျေးရွာဟုခေါ်တွင် ရှိပြီး ဖွားမြင်သူကြီး များစွာ သို့မဟုတ် အရ
နည်း၍ အင်္ဂလိပ်ခေတ် ခေတ်ဝင်ကြီး ခေတ်ထိုး ငါး တာ စတင်ဆောက်ရသေးသည်
တာပင်ဖြစ်သည်။ ထိုအချိန်တွင် ငြိမ်ချမ်းသာယာ သည် နေရာအနှံ့ သို့ စီးဝင်ကာ ယခုရွာ
နေရာသည် ခေတ်အဖြစ် တည်ရှိနေပါသည်။ နောက်ပိုင်း ခေတ်ဝင်ကြီးအထိ ငါး
တာ တည်ဆောက်ပြီး၍တွင် ခေတ်အဖြစ် တည်ရှိနေပြီး ယခုတင်
တုတ်ရဲ့ ဟုခေါ်သော အရပ်သည် ခေတ်ဝင်ရပ်ပိုင်း နေရာအနှံ့ နေရာအဖြစ်
ကျန်ရှိနေပါသည်။

ထိုအခါ နယ်စပ်မှာ များသည် ထိုကျေးရွာပေါ် လာရောက်ကာ နှစ်တင်တုတ်
များ ဤတင်တုတ် များ တည်ဆောက်ပြီး ရင်းတို့ နှစ် တင်တုတ်များကို ထာဝရ
နယ်စပ်ရပ်များ ကိုရည်ကိုးပြုပါသည်။ ထိုနယ်စပ်ကြီးတို့၏ တင်တုတ်
ကြီး များကို အစွဲပြု၍ "တင်တုတ်ရဲ့ ကျေးရွာဟု ခေါ်ဆိုဝင်ကြွ ခံခြင်း ဖြစ်ပါသည်။
အချို့သော သူများကလဲ "ဤနယ်" ကျေးရွာ ဟုခေါ်တွင်ခဲ့ကြပါသေးသည်။

ဦးဆောင်ဆွေးနွေးသူ
ဦးကျော်ဝင်း

**ထောက်ရှာရိုးကျေးရွာလူထုပူးပေါင်းပါဝင်သောလူမှုဆန်းစစ်ခြင်းနှင့်အကဲဖြတ်ခြင်းလုပ်ငန်းစဉ်(PSA/PRA)
အကျဉ်းချုပ်ဇယား**

စဉ်	အကြောင်းအရာ	ရက်စွဲ	ဦးတည်အုပ်စု	တက်ရောက်သူ			အဓိကဆွေးနွေးချက်များ
				ကျား	မ	ပေါင်း	
၁	ကျေးရွာသမိုင်းကြောင်း (Village History)	၈/၈/၂၀၂၄	ကျေးရွာအကြောင်းကိုသိ သောရပ်မိရပ်ဖ (အမျိုးသား၊သမီး)များ ကျေးရွာအုပ်ချုပ်ရေးမှူး	၂	၃	၅	ကျေးရွာလူမှုစီးပွားအုပ်စုများခွဲခြား သတ်မှတ်နိုင်ရေးအတွက်အခြေခံစံ နှုန်းများကိုရွာသူရွာသားများနှင့်အ တူဆွေးနွေး၍အများသဘောတူဆုံး ဖြတ်သတ်မှတ်ခြင်း။
၂	ကျေးရွာလူမှုရေး၊ စီးပွားရေး အရင်းမြစ်ပြမြေပုံ (Social and Resource Map)	၈/၈/၂၀၂၄	ကျေးရွာသူ/သားများနှင့် မြေပုံရေးဆွဲတက်သူ ကော်မတီဝင်အချို့နှင့် ကျေးရွာကြောင်းကိုနံ့နံ့ စပ်စပ်သိသောလူငယ် လေးများ	၃	၂	၅	ကျေးရွာစီးပွားရေးအရင်းအမြစ်များ၊ လမ်းပန်းဆက်သွယ်ရေးအခြေ အနေ၊ သောက်သုံးရေ ရရှိမှု၊ ပညာရေး၊ကျန်းမာရေးလိုအပ်ချက်၊ အလုပ်အကိုင်အခွင့်အလမ်းဖန်တီး နိုင်မှုများကိုဆွေးနွေးခြင်း။
၃	ရာသီခွင်ပြကွဲဒီဇိုင်း (Seasonal Calendar)	၈/၈/၂၀၂၄	ကော်မတီဝင်များ(ကျား၊ မ)တောင်သူလယ်သမား၊ လက်လုပ်လက်စား၊ ဈေးသည်များနှင့်လယ် လုပ်သားများ (အမျိုးသား၊အမျိုးသမီး)	၂	၁	၃	ကျေးရွာတွင် ရာသီအလိုက် လုပ်ကိုင်ဆောင်ရွက်နေသော အလုပ်အကိုင်များ၊ ဝင်ငွေရရှိမှုများ၊ နှင့် ပွဲတော်ရက်များအကြောင်း ဆွေးနွေးခြင်း
၄	ချမ်းသာကြွယ်ဝမှု အဆင့်ခွဲခြားဥပမာပြဇယား (Wealth Ranking)	၈/၈/၂၀၂၄	ကျေးရွာသူ/သားများနှင့် အုပ်ချုပ်ရေးမှူး၊ ကော်မတီဝင်များ	၂	၂	၄	ကျေးရွာအတွင်းရှိဥစ္စာနေပိုင်ဆိုင်မှု အား အဆင့်ခွဲခြားခြင်း။
၅	အဖွဲ့အစည်းချိတ်ဆက်ပြမြေပုံ (Venn Diagram)	၈/၈/၂၀၂၄	ကျေးရွာအတွင်းရှိအဖွဲ့ စည်းများ၊ ကျေးရွာသူ၊ကျေးရွာ သားများ	၁	၂	၃	ကျေးရွာအတွင်းရှိ လက်ရှိဖွဲ့စည်းထားသောအဖွဲ့ အစည်းများနှင့် ချိတ်ဆက်ပြီးလုပ်ဆောင်နေပုံအား ဆွေးနွေးခြင်း။
၆	ပိုင်ဆိုင်မှုအရင်းအမြစ် (Access to control over)	၈/၈/၂၀၂၄	ကျေးရွာသူ/သားများ	၂	၂	၄	အမျိုးသားနှင့်အမျိုးသမီးများ ပိုင်ဆိုင်မှုအရင်းအမြစ်များ
၇	အမျိုးသား၊ အမျိုးသမီးအခြေအနေသုံးသပ် ချက်ပြမြေပုံ (Spider Web)	၈/၈/၂၀၂၄	ကျေးရွာသူ/သားများ	၃	၁	၄	ကျေးရွာအတွင်းရှိ အမျိုးသား၊ အမျိုးသမီးများ၏ စွမ်းဆောင်ရည်အပိုင်း၊ ပညာရေး၊ အလုပ်အကိုင်၊ ခေါင်းဆောင်မှု၊ ရပ်ရေးရွာရေးပူးပေါင်းပါဝင်မှုနှင့် အလုပ်အကိုင်အခွင့်အလမ်းများ အား အမျိုးသား၊အမျိုးသမီး နှိုင်းယှဉ်ဆွေးနွေးခြင်း။

ထောက်ရှာရိုးကျေးရွာလူထုပူးပေါင်းပါဝင်သောလူမှုဆန်းစစ်ခြင်းနှင့်အကဲဖြတ်ခြင်းလုပ်ငန်းစဉ်(PSA/PRA)
အကျဉ်းချုပ်ဇယား

၈	ကျေးရွာ၏ (၅) နှစ်စာ ဦးစားပေး ဖွံ့ဖြိုးရေးအစီအစဉ် (Metric Ranking)	၀၆.၀၆၀	ကျေးရွာသူ/သားများ၊ ကော်မတီဝင်များ၊ ရပ်မိရပ်ဖများ၊ ကျေးရွာအတွင်းရှိအဖွဲ့အ စည်းများ။	၃၆	၃၅	၇၁	ကျေးရွာအတွက်လိုအပ်သော အဆောက်အဦးပိုင်းဆိုင်ရာနှင့် စီးပွားရေး၊လူမှုရေးနှင့်ကျန်းမာရေး အတွက် လုပ်ဆောင်ချင်သော လုပ်ငန်းများ၊ လုပ်ဆောင်မည့်သူများအား ကြိုတင်ဆွေးနွေးခြင်း။
၉	ကျေးရွာအုပ်စု၏ ဖွံ့ဖြိုးရေး အစီအစဉ်ပြဇယား (VTDP)	၀၆.၀၆၁	ကျေးရွာအုပ်စု ကော်မတီဝင်များ၊	၁၅	၁၅	၃၀	ကျေးရွာအုပ်စုအတွက် ပိုမိုအရေးကြီးသော လုပ်ငန်းများကို ဦးစားပေးအဆင့်သတ်မှတ်ကာ အရင်ဆုံးပြုလုပ်ရန် ဆွေးနွေးခြင်း။

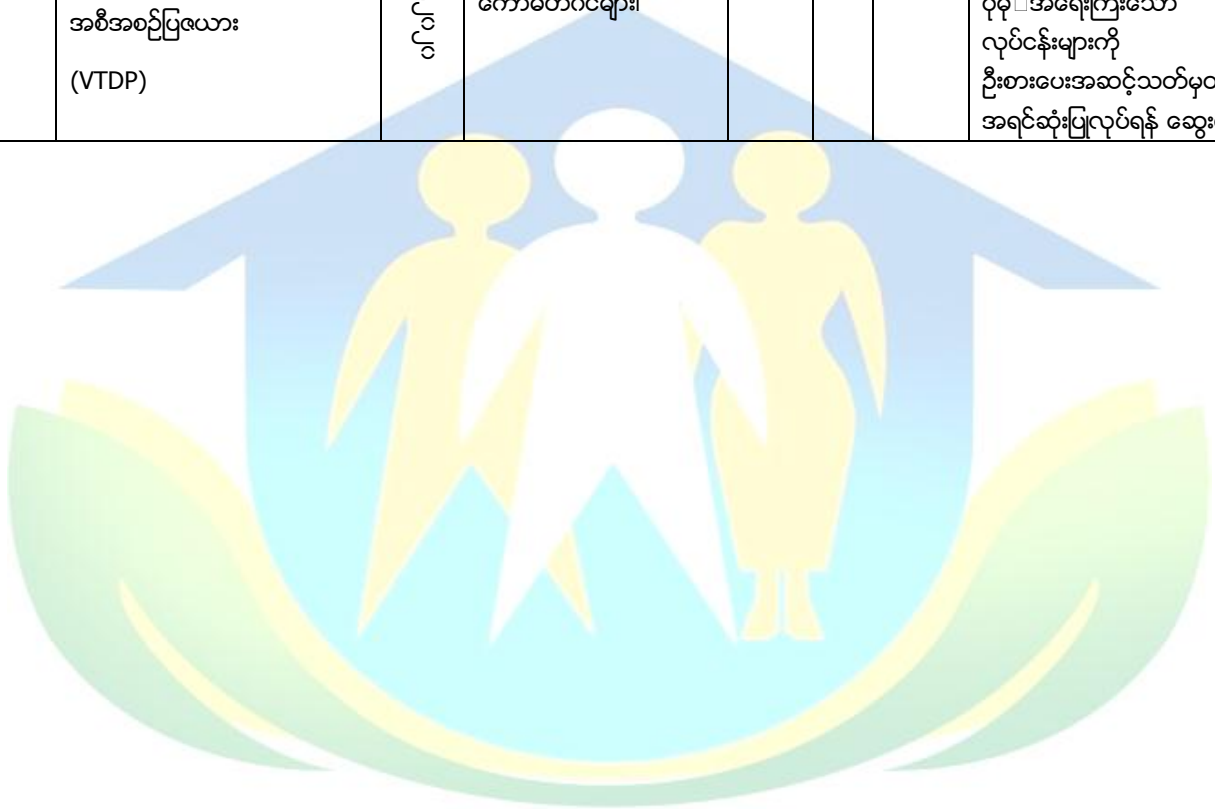

လူထုဗဟိုပြု စီမံကိန်း

၁။ နေဖြူမြို့နယ်၊ ညောင်ချောင်းအုပ်စု၊ ထောက်ရှာရိုးကျေးရွာ လူမှုရေးနှင့်အရင်းအမြစ်ပြုပြင်မှု

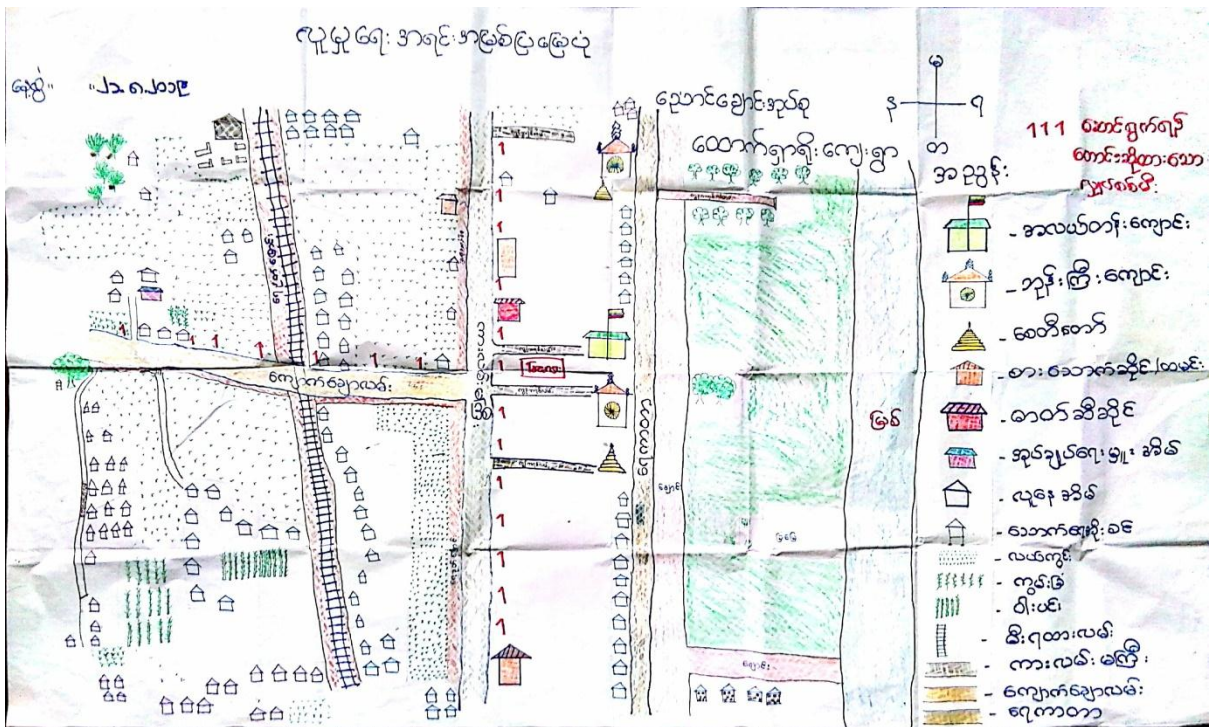

ဆွေးနွေးခြင်းနှင့်ဆန်းစစ်ခြင်း

ထောက်ရှာရိုးကျေးရွာသည်နေဖြူမြို့နယ်ရှိညောင်ချောင်းကျေးရွာအုပ်စုတွင်ပါဝင်သောကျေးရွာတစ်ရွာဖြစ်ပါသည်။အိမ်ထောင်စု(၁၉၅)ရှိပြီးဗုဒ္ဓဘာသာကိုးကွယ်သူများဖြစ်ကြသည်။ကျေးရွာ၁၇၈၀အိမ်ကအသက်မွေးဝမ်းကြောင်းလုပ်ငန်းမှာလယ်ယာလုပ်ငန်းကိုလုပ်ကိုင်ကြသည်။ကျေးရွာတွင်စေတီနှင့်ဘုန်းကြီးကျောင်းရှိသည်။

လမ်းပန်းဆက်သွယ်ရေး

ထောက်ရှာရိုးကျေးရွာသည်ကားလမ်းမကြီးဘေးတွင်ရှိပြီးလမ်းပန်းဆက်သွယ်ရေးအသင့်အတင့်ကောင်းမွန်သောကျေးရွာဖြစ်ပါသည်။ရွာမှာတစ်စုစီရှိပြီးကျောက်ချောလမ်း၏ဘယ်ညာဘက်တွင်ရှိသည်။တစ်ချို့အစုများမှာမြေသားလမ်းဖြစ်သည်။

သောက်သုံးရေ

ထောက်ရှာရိုးကျေးရွာသည်သောက်သုံးရေလုံလောက်စွာရရှိပါသည်။သို့သော်သန့်ရှင်းမှုနည်းပါးပါသည်။

ကျန်းမာရေး

ကျေးလက်ဆေးပေးခန်းမရှိသည့်အတွက်နေဖြူမြို့သို့သွားရောက်ကြသည်။ကျေးရွာတွက်ကျန်းမာရေးဆရာမတစ်ယောက်ရှိပါသည်။

ပညာရေး

ထောက်ရှာရိုးကျေးရွာတွင်အလယ်တန်းကျောင်းရှိပါသည်။စာသင်ခန်းလုံလောက်မှုရှိပါသည်။ကျေးရွာရှိအထက်တန်းကျောင်းသူကျောင်းသားများသည်ရေလဲအထက်တန်းကျောင်းသို့သွားရောက်တက်ကြသည်။

အနှစ်ချုပ်

ကျေးရွာတွင်လျှပ်စစ်မီးမရှိသောကြောင့်လူနေမှုအဆင့်အတန်းနိမ့်ကျနေပါသည်။မြစ်ရေကိုသုံးစွဲနေရသူများသန့်ရှင်းသောသောက်သုံးရေမရရှိပါ။

ပါဝင်ဆွေးနွေးသူ- ကျား(၁၂)ဦး၊မ(၁၄)ဦး။

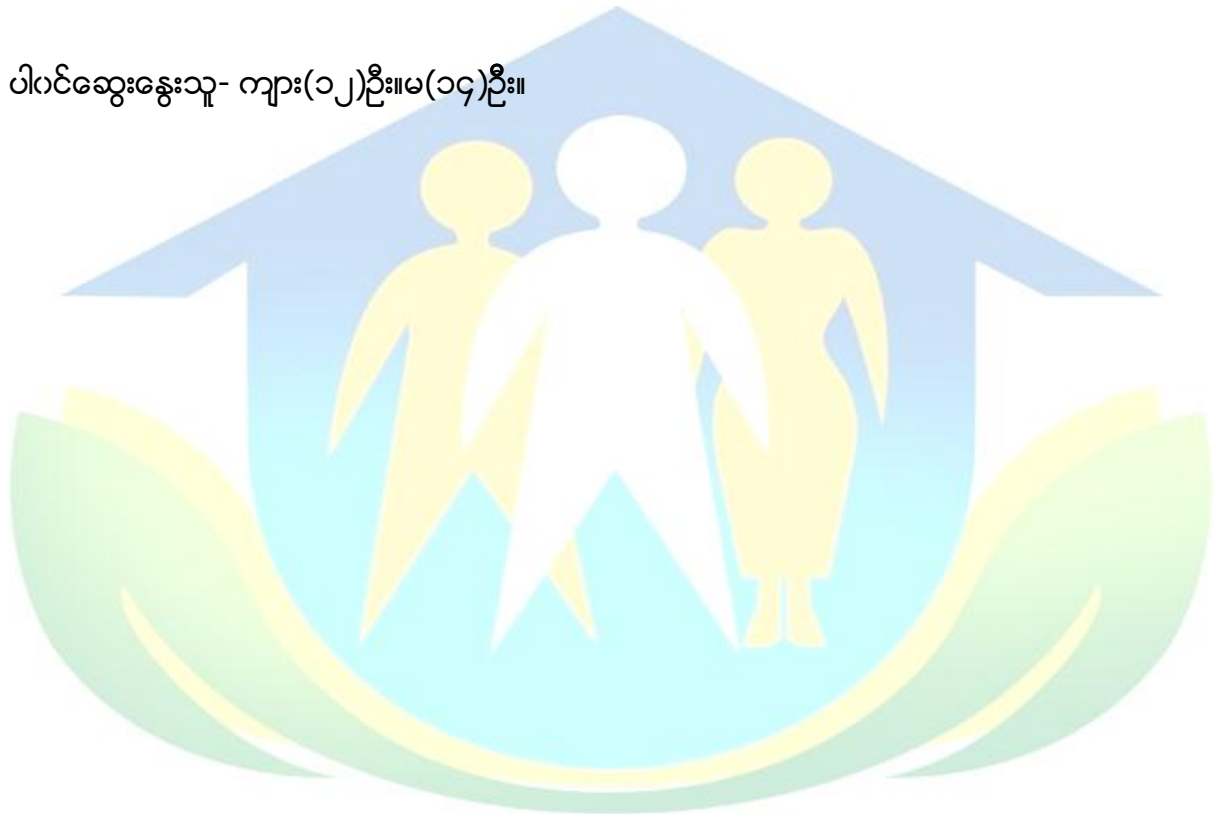

လူထုဗဟိုပြု စီမံကိန်း

၂။ နေဖြူမြို့နယ်၊ ညောင်ချောင်းအုပ်စု၊ ထောက်ရှာရိုးကျေးရွာ ရာသီခွင်ပြ ပြက္ခဒိန်

ညောင်ချောင်းအုပ်စု	ရာသီခွင်ပြပြက္ခဒိန်										တစ်လုတ်လုကျေးရွာ
အကြောင်းအရာ	ဇူလိုင်	ဇူလိုင်	ဇူလိုင်	ဇူလိုင်	ဇူလိုင်	ဇူလိုင်	ဇူလိုင်	ဇူလိုင်	ဇူလိုင်	ဇူလိုင်	အညွှန်း
ရာသီဥတု											☀ - ရေခဲ ☁ - ရေခဲ ☁ - ရေခဲ
ဇွန်ပျိုးရေ	-										☔ - ရေ ☔ - ရေ
ဝေဝေ	△	△	△	△△	△△	△△	△△	△△	△△	△△	△ - ဝေဝေ
မွေးမြူရေး	♂	♂	♂	♂	♂	♂	♂	♂	♂	♂	♂ - ဝေ ♂ - ဝေ
ကျွန်းမာရေး	-	-	-	-	-	-	-	-	-	-	- ကျွန်းမာရေး ဝေဝေ
လမ်းပတ်ဆက်သွယ်ရေး	==	==	==	==	==	==	==	==	==	==	== - လမ်းပတ်ဆက်သွယ်ရေး
ပွဲတော်ရက်			-		-	-		-	-	-	🎉 - ပွဲတော် 🎉 - ပွဲတော်
ငါးရွာမားရွာ	-	-	-	၃	၃	၃	၃	၃	၃	၃	၃ - ငါး
အားလပ်ချိန်											- အားလပ်အား - အားလပ်အား

ဆွေးနွေးခြင်းနှင့်ဆန်းစစ်ခြင်း

ထောက်ရှာရိုးကျေးရွာတွင်လယ်လုပ်ငန်းကိုအဓိကထားလုပ်ကိုင်ကြသည်။နယုန်လတွင်စပါးစိုက်ပျိုး၍သီတင်းကျွတ်၊ တန်ဆောင်မုန်းလတွင် စပါးရိတ်သိမ်းကြပါသည်။ တန်ဆောင်မုန်းလတွင် မတ်ပဲကျ၍ တပို့တွဲ၊ တပေါင်းလများတွင် ပဲများရိတ်သိမ်းကြပါသည်။

၁၂လရာသီတွင်လမ်းပမ်းဆက်သွယ်ရေးမှာကောင်းမွန်မှုရှိနေသည်တွေ့ရသည်။ဝါဆို၊ဝါခေါင်လတွင်ဝင်ငွေနည်းပါးပြီး သီးနှံထွက်ချိန်များတွင် ဝင်ငွေကောင်းပါသည်။ တန်ခူးကဆုန်၊ နယုန်လတွင် ရွာသူ/ရွာသားများအားလပ်ကျပါသည်။ကွမ်းခြံစိုက်သူအနည်းငယ်ရှိပါသည်။ဝါဆိုလမှပြာသိုလအထိငါးရှာကြသည်။

အနှစ်ချုပ်

ထောက်ရှာရိုးကျေးရွာတွင်အလုပ်အကိုင်အခွင့်အလမ်းနည်းပါးနေသောကြောင့်အခြားမြို့နယ်သို့ သွားရောက်လုပ်ကိုင်ခြင်း ပြဿနာများကြုံတွေ့နေရပါသည်။

ပါဝင်ဆွေးနွေးသူ - ကျား(၁၀)ဦး၊မ(၁၅)ဦး

၃။ နေဖြူမြို့နယ်၊ ညောင်ချောင်းအုပ်စု၊ ထောက်ရှာရိုးကျေးရွာ ဥစ္စာနေ ကြွယ်ဝမှု ဇယား။

ကျေးရွာ - ထောက်ရှာရိုး	ဥစ္စာ အကြွယ်ဝမှု ဇယား	ကျ.န	၂၀၂၀-၂၀၂၁
အစုအဝေး	သစ်ရွာကျေးရွာ	အိမ်ထောင်စု အရေအတွက်	၁၇
အစုအဝေးအုပ်စု	ဗဟိုဌာန ၂၀၀၈၊ ထောက်ရှာရိုး ဗဟိုဌာန ၂၊ အစုအဝေး	၂၈	၁၇
အစုအဝေးအုပ်စု	ဗဟိုဌာန ၁၀ ကျေးရွာအစုအဝေး အိမ်ထောင်စု၊ ဗဟိုဌာန ၂၊ အစုအဝေး	၇၆	၁၇
မိသားစုအစုအဝေးအုပ်စု	ကျေးရွာအုပ်စု၊ အစုအဝေး၊ အစုအဝေး	၆၆	၂၀
အစုအဝေးအုပ်စု	အိမ်ထောင်စုအစုအဝေး၊ အစုအဝေး	၁၁၀	၁၅
	စုစုပေါင်း	၂၁၈	၁၀၀

ဆွေးနွေးခြင်းနှင့်ဆန်းစစ်ခြင်း

ထောက်ရှာရိုးကျေးရွာတွင်လူမှုအလွှာလေးမျိုးရှိပါသည်။ ချမ်းသာသောအုပ်စု၊ အလယ်အလတ် အုပ်စုနှင့်နွမ်းပါးသောအုပ်စု၊ အသင့်အတင့်ဟူ၍ (၃) မျိုးရှိပါသည်။ ချမ်းသာသောအုပ်စု တွင်အိမ်ထောင်စု (၁၀) စုရှိပါသည်။ ချမ်းသာသောအိမ်ထောင်စုများသည်အိမ်ခြံမြေ၊ တိုက်အိမ်များဖြင့်နေထိုင်ကြပြီးလယ်ယာမြေ (၁၀) ဧကပိုင်ဆိုင်ကြပါသည်။ ဝန်အိမ်၊ လယ်ထွန်စက်အများအားဖြင့်လယ်ယာမြေ လုပ်ကိုင်သူများဖြစ်ကြပါသည်။

အလယ်အလတ်အိမ်ထောင်စု (၃၇) စုရှိပါသည်။ အိမ်ခြံမြေများပိုင်ဆိုင်ပြီးသစ်အိမ်များဖြင့် နေထိုင်ကြပါသည်။ လယ်ယာမြေအနည်းငယ်လုပ်ဆောင်ကြပြီး အိမ်အစီးပွားရေးအဖြစ်တစ်နိုင်တစ်ပိုင်မွေးမြူရေးလုပ်ငန်းများလုပ်ကိုင်ကြပါသည်။ နွမ်းပါးသောအုပ်စုတွင်နွမ်းပါးသောအိမ်ထောင်စု (၂၅) စုရှိပါသည်။ နွမ်းပါးသူများသည် အိမ်ခြံမြေပိုင်ဆိုင်ပြီး ဝါးအိမ်များဖြင့် အများဆုံးနေထိုင်ကြပါသည်။ လယ်ယာမြေ မရှိပါ။ ကျေးရွာတွင်ရောအလုပ်ကိုနေ့စားဝင်ရောက်လုပ်ကိုင်ပြီးစားဝတ်နေရေးကိုဖြေရှင်းရသည်။ တံငါလုပ်ငန်း လုပ်ကိုင်ကြသူများလည်းဖြစ်သည်။ နွမ်းပါးသူများသည်ကိုယ်ပိုင်အလုပ်အကိုင်မရှိခြင်း၊ ဝင်ငွေရသူနည်းပြီး စားသုံးသူများနေခြင်း၊ ကျောင်းသားကျောင်းသူများ ပညာဆုံးခန်းတိုင်အောင် သင်ကြားရခြင်းမရှိပဲ အခြားမြို့များသို့ သွားရောက်လုပ်ကိုင်ရပါသည်။ ဖွံ့ဖြိုးရေးလုပ်ငန်းများတွင်အလုပ်အကိုင်ရရှိပါက စားဝတ်နေရေး အဆင်ပြေ လာမည်။

အနစ်ချုပ်

နွမ်းပါးသောသူများသည် ကျေးရွာတွင် အလုပ်အကိုင်နည်းပါးသောကြောင့် အခြားမြို့ရွာများသို့ ပြောင်းရွှေ့လုပ်ကိုင်နေရသော အခက်အခဲရှိပါသည်။

ပါဝင်ဆွေးနွေးသူ - ကျား (၅) ဦး၊ မ(၈) ဦး

၄။ နေဖြူမြို့နယ်၊ ညောင်ချောင်းအုပ်စု၊ ထောက်ရှာရိုးစုကျေးရွာ ပင့်ကူအိမ် သုံးသပ်ခြင်း

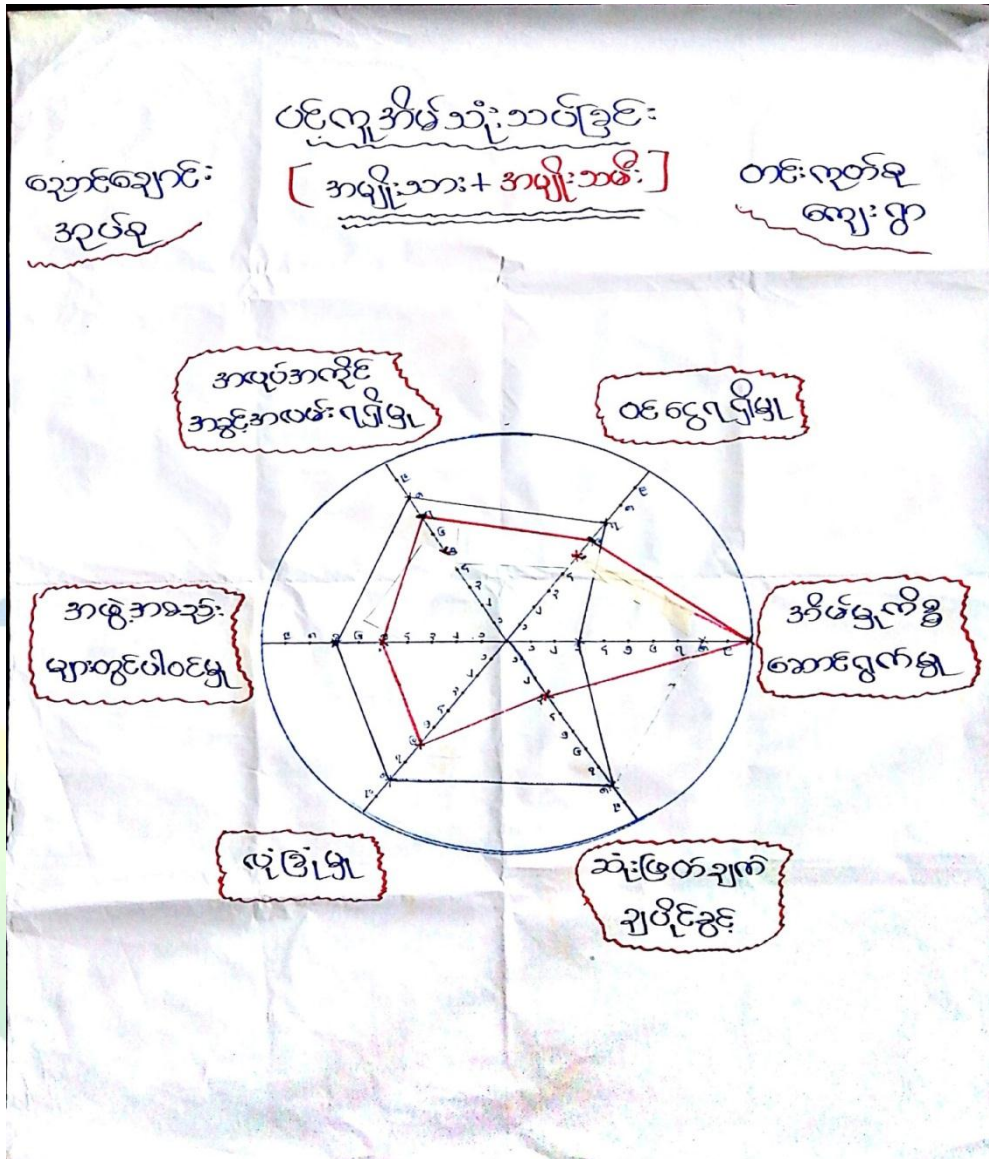

လူထုဗဟိုပြု စီမံကိန်း

ဆွေးနွေးခြင်းနှင့်ဆန်းစစ်ခြင်း

လုံခြုံမှု

ထောက်ရှာရိုးကျေးရွာရှိအမျိုးသားနှင့်အမျိုးသမီးလုံခြုံမှုတွင် အမျိုးသမီးများက(၆၀)ရာခိုင်နှုန်းရှိပြီးအမျိုးသားများက(၈၀)ရာခိုင်နှုန်းရှိသည်။

ဆုံးဖြတ်ချက်ချပိုင်ခွင့်

ဆုံးဖြတ်ချက်ချပိုင်ခွင့်တွင်အမျိုးသမီးများမှာ(၃၀)ရာခိုင်နှုန်းသာရှိပြီးအမျိုးသားများမှာ(၈၀) ရာခိုင်နှုန်းထိရှိကြသည်။

အဖွဲ့အစည်းတွင်ပါဝင်ခွင့်

အဖွဲ့အစည်းတွင်ပါဝင်ခွင့်တွင်အမျိုးသမီးများမှာ(၅၀)ရာခိုင်နှုန်းရှိပြီးအမျိုးသားများမှာ(၇၀) ရာခိုင်နှုန်းထိရှိသည်ကိုတွေ့ရသည်။

အလုပ်အကိုင်အခွင့်အလမ်းရရှိမှု

အလုပ်အကိုင်အခွင့်အလမ်းရရှိမှုတွင်အမျိုးသမီးများမှာ(၇၀)ရာခိုင်နှုန်းရှိပြီးအမျိုးသားများ မှာ(၈၀)ရာခိုင်နှုန်းရှိသည်။

ဝင်ငွေရရှိမှု

ဝင်ငွေရရှိမှုတွင်အမျိုးသမီးများမှာ(၆၀)ရာခိုင်နှုန်းရှိပြီးအမျိုးသမီးများမှာ(၇၀)ရာခိုင်နှုန်းရှိ သည်။

အိမ်မှုကိစ္စဆောင်ရွက်မှု

အိမ်မှုကိစ္စများတွင်အမျိုးသမီးများမှာ အမျိုးသားများ ထက်ပိုပြီးလုပ်ဆောင်နေရသည်ကို တွေ့ရပြီးရာခိုင်နှုန်းအားဖြင့်အမျိုးသမီးများမှာရာနှုန်းပြည့်ရှိပြီးအမျိုးသားများမှာ(၃၀)ရာခိုင်နှုန်းသာ ရှိသည်။

အနှစ်ချုပ်

ထောက်ရှာရိုးကျေးရွာတွင်အမျိုးသမီးများမှာအမျိုးသားများနှင့်အခွင့်အရေးများကိုတန်းတူရ ရှိပိုင်ခွင့်များမရှိသည်ကိုတွေ့ရသည်။ လူထုဗဟိုပြုစီမံကိန်းတွင်သာတန်းတူအခွင့်အရေးရရှိသော် လည်းပြင်ပလုပ်ငန်းများတွင်မရရှိကြပေ။ အမျိုးသမီးများမှာလည်း အိမ်မှုကိစ္စတွင် ရာနှုန်းပြည့်ရှိပြီး ကျန်နေရာများတွင် ိပါဝင်နိုင်ခွင့်အားနည်းနေသည့်အတွက် အမျိုးသားများပိုင်ဝန်းကူညီပေးရန်လို အပ်ပါသည်။

ပါဝင်ဆွေးနွေးသူ

ကျား(၉)ဦး ၊ မ(၁၁)ဦး

၅။ နေဖြူမြို့နယ်၊ ညောင်ချောင်းအုပ်စု၊ ထိန်းချုပ်မှုပုံစံ။

ထောက်ရှာရိုးကျေးရွာ

အရင်းအမြစ်

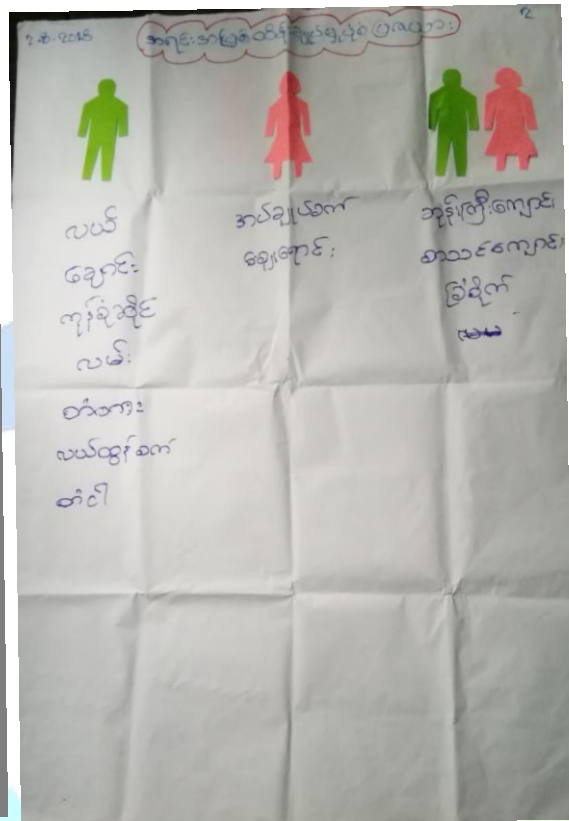

ဆွေးနွေးခြင်းနှင့်ဆန်းစစ်ခြင်း

ထောက်ရှာရိုးကျေးရွာ၏အမျိုးသမီးများသုံးစွဲသော အရင်းအမြစ်များမှာ ဈေးရောင်းခြင်း၊ စက်ချုပ်ခြင်းလုပ်ငန်းများ လုပ်ကိုင်ကြပါသည်။ အမျိုးသားသုံးစွဲသော အရင်းအမြစ်များမှာ လယ်ထွက်ခြင်းနှင့်တံငါလုပ်ငန်းများလုပ်ကိုင်ကြပါသည်။ အမျိုးသားအမျိုးသမီးသုံးစွဲသောအရင်းအမြစ်များမှာ လမ်း၊ ချောင်း၊ လယ်၊ စာသင်ကျောင်း၊ ဘုန်းကြီးကျောင်း၊ ကုန်စုံဆိုင်၊ တံတား၊ ကွမ်းခြံ၊ ဖြစ်ပါသည်။

လူထုတစ်ယူ စီမံကိန်း

အမျိုးသမီးသီးသန့်ထိန်းချုပ်သောအရင်းအမြစ်များမှာဈေးရောင်းခြင်း၊ ကောက်စိုက်ခြင်းလုပ်ငန်းတို့ဖြစ်ပါသည်။ အမျိုးသားသီးသန့်ထိန်းချုပ်သောအရင်းအမြစ်များမှာငါးဖမ်းခြင်း၊ ဝှန်ဒေါင်းမောင်းခြင်း၊ စက်လှေ၊ လမ်း၊ ချောင်း၊ စာသင်ကျောင်းလယ်၊ တို့ဖြစ်ပါသည်။ အမျိုးသားနှင့်အမျိုးသမီးထိန်းချုပ်သောအရင်းအမြစ်များမှာ ပဲနုတ်ခြင်း၊ ကောက်ရိတ်ခြင်းနှင့် လမ်းတို့ဖြစ်ပါသည်။ ဆင်မြေစားကျေးရွာရှိအရင်းအမြစ်များကိုပြုပြင်ခြင်းဆုံးဖြတ်ခြင်းထိန်းချုပ်ခြင်းများတွင် အမျိုးသမီးများထက်အမျိုးသားများကပို၍ထိန်းချုပ်ထားကြပါသည်။ အမျိုးသားများ ဆောင်ရွက်သကဲ့သို့ အမျိုးသမီးများလုပ်ကိုင်ပါက တန်းတူညီတူ လုပ်ကိုင်ခွင့်ရှိပါသည်။

အနှစ်ချုပ်

ထောက်ရှာရိုးကျေးရွာတွင်အမျိုးသမီးများသုံးစွဲသောအရင်းအမြစ်နည်းပါးနေခြင်း၊ အလုပ်အကိုင်အခွင့်အလမ်း နည်းပါးနေခြင်း အခက်အခဲများကြုံတွေ့ရပါသည်။

ပါဝင်ဆွေးနွေးသူ - ကျား(၁၀)ဦး၊မ(၅)ဦး



လူထုဗဟိုပြု စီမံကိန်း

၆။ ဓနုဖြူမြို့နယ်၊ ညောင်ချောင်းအုပ်စု၊ ထောက်ရှာရိုးကျေးရွာ အဖွဲ့အစည်းချိတ်ဆက်မပြုလောင်း။

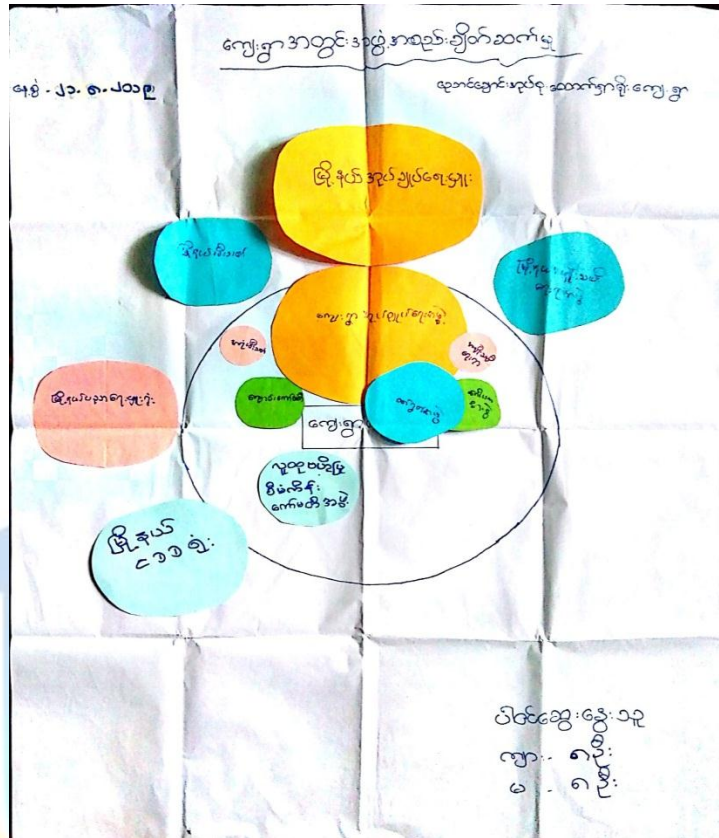

ဆွေးနွေးခြင်းနှင့်ဆန်းစစ်ခြင်း

ထောက်ရှာရိုးကျေးရွာတွင်လူထုပဟိုပြုစီမံကိန်း(ပထမနှစ်)ဝင်ပြီးနောက်ကျေးရွာတွင်ထပ်တိုးလာသည့်အဖွဲ့အစည်းများမှာကျေးရွာစီမံခန့်ခွဲမှုအဖွဲ့ဖြစ်သည်။ကျေးရွာစီမံခန့်ခွဲမှုအဖွဲ့သည်ကျေးရွာအတွက်ဖွံ့ဖြိုးရေးလုပ်ငန်းဆောင်ရွက်ရာတွင်ကူညီဆောင်ရွက်ပေးသည့်အဖွဲ့ဖြစ်သည်။ထောက်ရှာရိုးကျေးရွာသည်လူထုပဟိုပြုစီမံကိန်းဒုတိယနှစ်စက်ဝန်းတွင်ဆောင်ရွက်မည့်ကျေးရွာတစ်ရွာဖြစ်ပါသည်။

ပါဝင်ဆွေးနွေးသူ၊ ကျား(၅)ဦး၊မ(၁၂)ဦး။

ကျေးရွာဖွံ့ဖြိုးရေးအစီအစဉ်ဆောင်ရွက်မှု မှတ်တမ်းဓါတ်ပုံများ



နေဖြူမြို့နယ်၊ညောင်ချောင်းအုပ်စု၊ထောက်ရှာရိုးကျေးရွာအစည်းအဝေးပြုလုပ်နေပုံ။



နေဖြူမြို့နယ်၊ညောင်ချောင်းအုပ်စု၊ထောက်ရှာရိုးကျေးရွာဦးစားပေးလုပ်ငန်းများ အားကျေးရွာလူထုမှ အဆင့်သတ်မှတ်ပုံ။

ထောက်ရှာရိုးကျေးရွာကော်မတီဝင်များစာရင်း

စဉ်	အမည်	ကျား	မ	ရာထူး/တာဝန်
-----	------	------	---	-------------

ကျေးရွာစီမံကိန်းအထောက်အကူပြုကော်မတီ

၁	ဦးရဲမောင်မောင်	✓		ဥက္ကဋ္ဌ
၂	ဒေါ်သန်းရှုမော်		✓	ဥက္ကဋ္ဌ

ဝယ်ယူရေးဆပ်ကော်မတီ

၁	ဦးအေးမင်းဦး	✓		ခေါင်းဆောင်
၂	ဦးညက်ထွန်း	✓		အဖွဲ့ဝင်
၃	ဒေါ်မိုးသူဇာ		✓	အဖွဲ့ဝင်

ကျေးရွာစာရင်းကိုင်

၁	ဒေါ်စုလဲ့လဲ့ဦး		✓	တာဝန်ခံ
---	----------------	--	---	---------

စောင့်ကြည့်ကြီးကြပ်ရေးဆပ်ကော်မတီ

၁	ဦးဌေးလှိုင်	✓		ခေါင်းဆောင်
၂	ဦးအောင်ထူး	✓		အဖွဲ့ဝင်
၃	ဒေါ်မြင့်မော်		✓	အဖွဲ့ဝင်

လည်ပါတ်ပြုပြင်ထိန်းသိမ်းရေးဆပ်ကော်မတီ

၁	ဦးညွန့်ဝင်း	✓		ခေါင်းဆောင်
၂	ဒေါ်မာမာအေး		✓	အဖွဲ့ဝင်
၃	ဒေါ်ယဉ်အေး		✓	အဖွဲ့ဝင်

ဝေဖန်အကြံပြုတိုင်ကြားချက်ဖြေရှင်းရေးတာဝန်ခံ

၁	ဦးဇော်ထွေး	✓		တာဝန်ခံ
၂	ဒေါ်ရင်ဌေး		✓	တာဝန်ခံ

ကျေးရွာစေတနာ့ဝန်ထမ်း

၁	ဦးနိုင်လင်း	✓		ကူညီသူ
၂	ဒေါ်အေးသူ		✓	ကူညီသူ

ပုံစံ - ၁ - ၁ ကျေးရွာအုပ်ချုပ်ရေးအဖွဲ့အစည်းအလက်များ (Form PC 1)

လမ်းညွှန်ချက်။ ကျေးရွာတစ်ရွာသို့ ပထမဆုံးမိတ်ဆက်ခရီးသွားရောက်သောအခါ လူထုစည်းရုံးရေးမှူးသည် ကျေးရွာခေါင်းဆောင်များအားကျေးရွာအချက်အလက်များကိုပေတ္တာရုပ်ခွဲတောင်းခံရသည်။ ဤအချက်အလက်များကိုမိတ်ဆက်ဆက်အစည်းဝေးမတိုင်မီတောင်းခံရမည်။ မိတ်ဆက်ဆက်အစည်းဝေးတွင် လူထုစည်းရုံးရေးမှူးသည် ဤအချက်အလက်များအား ဝစ်ဆေးပြီး မှန်ကန်အောင်ပြုလုပ်ရမည်။ ပြီးနောက်တွင် လူထုစည်းရုံးရေးမှူးမှ သတင်းအချက်အလက်ထံသို့ Tablets မှ တဆင့် ဖြည့်သွင်းရမည်။

ကျေးရွာခေါင်းဆောင် အမည် ဦးဇော်သိန်း	ကျေးရွာခေါင်းဆောင်၏ ဖုန်းနံပါတ် ၉၅၅၀၀၉၉၄	လူထုစည်းရုံးရေးမှူး၏အမည် ဒေါ်အိမ်စိန်
ပြည်နယ်/တိုင်းဒေသကြီး ဧရာဝတီ	မြို့နယ် ဝဇ္ဇာမြို့နယ်	ကျေးရွာအုပ်စု ရွှေဘိုမြို့နယ်
ကျေးရွာ		ကျေးရွာ

က။ လူဦးရေ

လူမျိုးစု	အိမ်ထောင်စုအရေအတွက်	ကိုးကွယ်သည့်ဘာသာ	အိမ်ထောင်စုအရေအတွက်
လူမျိုးစု (၁) - ကချင်	၁၆၈	ဘာသာ(၁) - ဗုဒ္ဓ	၁၉၅
လူမျိုးစု (၂) - မြန်မာ	၂၇	ဘာသာ(၂) - ဗုဒ္ဓ	
လူမျိုးစု (၃) -		ဘာသာ(၃) -	
လူမျိုးစုရော -		ဘာသာရော -	
အခြား			
အရေအတွက်			
မသန်စွမ်းသူများ	၄		
သက်ကြီးရွယ်အိုများ (၆၅ နှစ် နှင့် အထက်)	၈၃		
ပစ်ဘေးရှောင်	-		

	အမျိုးသား(အရေအတွက်)	အမျိုးသမီး(အရေအတွက်)	စုစုပေါင်းအရေအတွက်
လူဦးရေ	၂၀၂	၄၁၄	၆၁၆
လူမျိုးစု (၁) - ကချင်	၂၉၅	၃၁၅	၆၁၀
လူမျိုးစု (၂) - မြန်မာ	၁၁၇	၉၉	၂၁၆
လူမျိုးစု (၃) -			
အခြား			
အိမ်ထောင်စဦးစီး	၁၅၈	၃၇	၁၉၅

(ခ)အခြေခံအဆောက်အအုံ အသုံးအဆောင်များ

စာသင်ကျောင်း	အမှတ် ခြံပိ	ကျန်းမာရေး	အမှတ် ခြံပိ	ဘာသာရေးအဆောက် အအုံများ	အမှတ် ခြံပိ
အထက်တန်းကျောင်း	<input type="checkbox"/>	ဆေးရုံ	<input type="checkbox"/>	ဝေတီ	<input checked="" type="checkbox"/>
အလယ်တန်းကျောင်း	<input checked="" type="checkbox"/>	ကျန်းမာရေးဌာန	<input type="checkbox"/>	ဘုန်းကြီးကျောင်း	<input checked="" type="checkbox"/>
မူလတန်းကျောင်း	<input type="checkbox"/>	ကျန်းမာရေးဌာနခွဲ	<input type="checkbox"/>	ဟိန္ဒူဘုရားကျောင်း	<input type="checkbox"/>
မူကြိုကျောင်း	<input type="checkbox"/>	ဆေးပေးခန်း	<input type="checkbox"/>	ခရစ်ယာန်ကျောင်း	<input type="checkbox"/>
အခြား	<input type="checkbox"/>	အခြား	<input type="checkbox"/>	ဗလီ	<input type="checkbox"/>
				အခြား	<input type="checkbox"/>
မှတ်ချက်		မှတ်ချက်		မှတ်ချက်	

(ဂ)ကျွမ်းကျင်သူများမှတ်တမ်း (ကျေးရွာတွင်နေထိုင်သော သို့မဟုတ် တခြားရွာမှလာရောက်သောကျွမ်းကျင်သူများ)

(ခ) စာသင်ကျောင်း			(၂)ကျန်းမာရေး			(၃) လက်မှုပညာရှင်		
	ရွာတွင်နေ ထိုင်သူ	အခြားရွာ မှလာသူ		ရွာတွင်နေ ထိုင်သူ	အခြား ရွာမှ လာသူ		ရွာတွင် နေထိုင်သူ	အခြားရွာ မှလာသူ
မူလတန်းပြဆရာ/မ	<input type="checkbox"/>	<input type="checkbox"/>	ဆရာဝန်	<input type="checkbox"/>	<input type="checkbox"/>	လက်သမား	<input checked="" type="checkbox"/>	<input type="checkbox"/>
အထက်တန်းပြ ဆရာ/မ	<input type="checkbox"/>	<input type="checkbox"/>	လက်ထောက် ကျန်းမာရေးမှူး	<input type="checkbox"/>	<input type="checkbox"/>	ပန်းရုံ	<input checked="" type="checkbox"/>	<input type="checkbox"/>
အလယ်တန်းပြဆရာ/မ	<input type="checkbox"/>	<input type="checkbox"/>	အမျိုးသမီးကျန်းမာရေး ဆရာမ	<input type="checkbox"/>	<input type="checkbox"/>	လျှပ်စစ် ကျွမ်းကျင်၊ မီးသမား	<input checked="" type="checkbox"/>	<input type="checkbox"/>
မူကြိုဆရာ/မ	<input type="checkbox"/>	<input type="checkbox"/>	သားဖွားဆရာမ	<input checked="" type="checkbox"/>	<input type="checkbox"/>	ရေပိုက် သွယ်သူ	<input checked="" type="checkbox"/>	<input type="checkbox"/>
အခြား	<input type="checkbox"/>	<input type="checkbox"/>	ပြည်သူ့ကျန်းမာရေးလုပ်သား	<input type="checkbox"/>	<input type="checkbox"/>	ဝက်ပြင် ဆရာ	<input checked="" type="checkbox"/>	<input type="checkbox"/>
မှတ်ချက်			မှတ်ချက်			မှတ်ချက်		

(ဃ) ကျေးရွာသို့ ရောက်ရှိနိုင်သည့်လမ်းအခြေအနေ / ကျေးရွာတစ်ရွာသည် ၎င်း၏ကျေးရွာအုပ်စုနှင့် ဆက်သွယ်ထားသော လမ်းအခြေအနေ (အောက်ပါတို့ကိုရိုင်းပါ)

ကျောက်ကြမ်းလမ်း: ကတ္တရာလမ်း ကွန်ကရစ်လမ်း: မော်တော်ဆိုင်ကယ်လမ်း
ကျောက်ခင်းလမ်း: မြေသားလမ်း လူသွားလမ်း: အခြား: _____

(င) ကျေးရွာဖွံ့ဖြိုးမှုစီမံချက်

(၁) လူထုဗဟိုပြုစီမံကိန်းမတင်မီ ဤကျေးရွာတွင်ကျေးရွာဖွံ့ဖြိုးမှု စီမံချက်ရှိခဲ့ပါသလား? ပိုင်းပါ
ရှိပါသည်/မရှိပါ/မသိပါ

(၂) ရှိခဲ့ပါလျှင် ဤစီမံချက်ကို မည်သည့် ခုနှစ်တွင်ပြင်ဆင်ခဲ့ပါသနည်း? နှစ်-----/မသိပါ

(၃) ဤစီမံချက်ကို မြို့နယ်မှအတည်ပြုခဲ့ပါသလား? ပြုခဲ့ပါသည်/မပြုခဲ့ပါ /မသိပါ

(စ) ခရီးအကွာအဝေး:

(၁) ဤကျေးရွာ၏ဗဟိုမှ၎င်းကျေးရွာအုပ်စု၏ဗဟိုအထိခရီးမိုင်မည်မျှကွာဝေးသနည်း? မိုင်-----/မသိပါ

(၂) ဤကျေးရွာမှ ၎င်းကျေးရွာအုပ်စုဗဟိုအထိသွားလာရာတွင်ကြာမြင့်သည့်အချိန်၊

ခြောက်သွေ့ရာသီတွင်ကြာချိန်----- ၆ မိနစ် ----- ထော်လာရီ/မော်တော်ဆိုင်ကယ်/ခြေလျင်/လား/မော်တော်ဘုတ်/

အခြား: -----

မိုးရာသီတွင်ကြာချိန်----- ၆ မိနစ် ----- ထော်လာရီ/မော်တော်ဆိုင်ကယ်/ခြေလျင်/လား/မော်တော်ဘုတ်/

အခြား: -----

(ဆ) ပတ်ဝန်းကျင်ဆိုင်ရာသဘာဝဘေးအန္တရာယ်

ဤကျေးရွာတွင်ကြော်ငြိမ်းကဲ့သို့ သဘာဝဘေးအန္တရာယ်ကျရောက်စွမ်းခြင်း ရှိပါသလား။

မရှိပါ ရှိပါသည် ရှိလျှင်ဖော်ပြပါ-----

(ဇ) ကျေးရွာတွင် ဖွဲ့စည်းထားသော အဖွဲ့အစည်းများ

လူထုဗဟိုပြုစီမံကိန်းမတိုင်မီ ဤကျေးရွာတွင် ကျေးရွာဖွံ့ဖြိုးရေးအတွက် အစိုးရ(သို့)ရွာသားများကတိုင်(သို့) စီမံကိန်းတစ်ခုခုမှ ဖွဲ့စည်းထားသည့် အဖွဲ့အစည်းများရှိပါသလား။

(၁) -----

(၂) -----

(ဈ) အထွေထွေအုပ်ချုပ်ရေး ဦးစီးဌာန (GAD) မှ မှတ်တမ်းတင်ထားခြင်း

ဤကျေးရွာသည် အထွေထွေအုပ်ချုပ်ရေး ဦးစီးဌာန (GAD) မှ မှတ်တမ်းတင်ထားမှု ရှိပါသလား။

မရှိပါ ရှိပါသည်

ကျေးရွာခေါင်းဆောင် အမည် ဒေါ်စော၊ ဝိဇိန်
လက်မှတ် [Signature] နေ့စွဲ 21-8-19

လူထုစည်းရုံးရေးမှူး အမည် ဒေါ်အိမ်စိန်
လက်မှတ် [Signature] နေ့စွဲ 21-8-19

ခ။ မျှော်မှန်းခြင်း- နောင်လာမည့် (၅)နှစ် အတွင်း ကျေးရွာဖွံ့ဖြိုးရေး မျှော်မှန်းလျာထားချက်များအား တင်ပြပါ။

အုပ်စုဖွဲ့ဆွေးနွေးမှုများမှ တင်ပြသော အခက်အခဲအတားအဆီးများ

ကျွန်ုပ်တို့၏ ရရှိပါက ညီသက်သွားလာ ချိန် နှင့် ကျောင်း သားများ စာကြည့်တိုက် အဆင်ပြေမည်	<input type="checkbox"/> ကျား <input type="checkbox"/> မ <input type="checkbox"/> ကျား + မ
လမ်း ကောင်း လာ လျှင် ကျောင်း သား များ သွားလာ စာကြည့် အဆင်ပြေလာမည်	<input type="checkbox"/> ကျား <input type="checkbox"/> မ <input type="checkbox"/> ကျား + မ
ဆေးဝေး ချိန် ရှိပါက ကျန်းမာရေး ကုသမှု ဖြိုဆိန်လာမည်	<input type="checkbox"/> ကျား <input type="checkbox"/> မ <input type="checkbox"/> ကျား + မ
ချောင်း ကူးတံတား ရှိလာလျှင် ကျောင်း သား နှင့် သက်ကြီး ချိန် များ သွားလာရေး အဆင်ပြေ မည်	<input type="checkbox"/> ကျား <input type="checkbox"/> မ <input type="checkbox"/> ကျား + မ
အလှူအတန်း ရရှိပါက ဝေငွေတိုးမြှင့် ဓားဝတ်ရေးရေး အဆင်ပြေမည်	<input type="checkbox"/> ကျား <input type="checkbox"/> မ <input type="checkbox"/> ကျား + မ
ခရီးစဉ်အဆင်ပြေပါက အခင်း ကဝေး ဖို့ ဘာရေး ချိန် ရေး အလွန် ပြုလုပ်ရေး အဆင်ပြေမည်	<input type="checkbox"/> ကျား <input type="checkbox"/> မ <input type="checkbox"/> ကျား + မ
စာကြည့်တိုက် ရှိပါက မပညာဉာဏ် ကိုးပွားခြင်း လာမည်	မ
ခွန်ပျိုးရေး နည်းပညာ ရှိပါက အခြားအခြား အကျိုးရှိမည် တင်ပြပါမည်	ကျား
ရေသောက် ရေရရှိလျှင် ကျေးရွာလူထု အားလုံး ကျန်းမာ ပျိုရွယ်လာမည်	မ

က။ လူထုစီမံကိန်း၏ လာမည့် (၄) နှစ်အတွက် အကျုံးဝင်သော ဦးစားပေး ဖွံ့ဖြိုးတိုးတက်မှု လုပ်ငန်း အစီအစဉ်များအားဖော်ပြပါ။

ဦးစားပေး အဆင့် သတ်မှတ်ချက်	ကျေးရွာအတွက် ဦးစားပေး ဖွံ့ဖြိုးတိုးတက်မှု လုပ်ငန်းစဉ်များ	အဆိုပြုသူ (အမျိုးသားများ/ အမျိုးသမီးများ/ အမျိုးသား + အမျိုးသမီး)	အခန်းကဏ္ဍ	ခန့်မှန်း ကုန်ကျစရိတ်	အကျိုးခံစားခွင့်ရှိသူခန့်မှန်းခြေအရေအတွက်		
					ကျား	မ	ပေါင်း
၁	ပျဉ်းမနွယ်	က + မ	ပို့လေ့ကျင့်ရေး	၄၁၁ သိန်း	၄၁၂	၄၁၄	၈၂၆
၂	လမ်း (မြေညာလမ်း)	က + မ	ယဇ်ရေး	၈၀ သိန်း	၄၁၂	၄၁၄	၈၂၆
၃	အေးအေးပေးခန်း	က + မ	ကျေးရွာအုပ်စု	၂၀၀ သိန်း	၄၁၂	၄၁၄	၈၂၆
၄	ကျေးရွာအုပ်စု	မ	ကျေးရွာအုပ်စု	၉၀ သိန်း	၄၁၂	၄၁၄	၈၂၆
၅	အကြံပေးတိုက်	မ	အခြား	၅၅ သိန်း	၄၁၂	၄၁၄	၈၂၆
၆	ဝန်ထမ်း	ကျား + မ	ယဇ်ရေး	၁၄၀ သိန်း	၄၁၂	၄၁၄	၈၂၆
၇	အိုးမသောက်	မ	အခြား	၁၃၅ သိန်း	၄၁၂	၄၁၄	၈၂၆

ဃ။ လူထုစီမံကိန်း၏ လာမည့် (၄) နှစ်အတွက် အကျုံးမဝင်သော ဦးစားပေး ဖွံ့ဖြိုးတိုးတက်မှု လုပ်ငန်း အစီအစဉ်များအားဖော်ပြပါ။

အဆင့်	ကျေးရွာအတွက် ဦးစားပေး ဖွံ့ဖြိုးတိုးတက်မှု လုပ်ငန်းစဉ်များ	အဆိုပြုသူ (အမျိုးသားများ/ အမျိုးသမီးများ/ အမျိုးသား + အမျိုးသမီး)	အခန်းကဏ္ဍ
၁	ဝန်ထမ်း	က	အခြား
၂	ကျေးရွာအုပ်စု	မ	အခြား
၃	အိုးမသောက်	က + မ	အခြား
၄	ကျေးရွာအုပ်စု	မ	အခြား
၅	ကျေးရွာအုပ်စု	မ	အခြား

ခေါင်းဆောင်၊ ကျေးရွာစီမံကိန်းအထောက်အကူပြုကော်မတီမှအတည်ပြုသည်။

အမည် ဒေါ်ကြည်စု လက်မှတ်  နေ့စွဲ ၂၀၂၀.၈.၁၄

ပုံစံ - ၈ - ၁ ကျေးရွာအခြေခံအချက်အလက်များ (Form PC 1)

လမ်းညွှန်ချက်။ ကျေးရွာတစ်ရွာသို့ ပထမဆုံးမိတ်ဆက်ခရီးသွားရောက်သောအခါ လူထုစည်းရုံးရေးမှူးသည် ကျေးရွာခေါင်းဆောင်များအားကျေးရွာအချက်အလက်များကိုမေတ္တာရပ်ခံ၍တောင်းခံရသည်။ ဤအချက်အလက်များကိုစီမံကိန်းမိတ်ဆက်အစည်းဝေးမတိုင်မီတောင်းခံရမည်။ စီမံကိန်းမိတ်ဆက်အစည်းဝေးတွင် လူထုစည်းရုံးရေးမှူးသည် ဤအချက်အလက်များအား စစ်ဆေးပြီး မှန်ကန်အောင်ပြုလုပ်ရမည်။ ပြီးနောက်တွင် လူထုစည်းရုံးရေးမှူးမှ သတင်းအချက်အလက်ထံသို့ Tablets မှ တဆင့် ပြည်သွင်းရမည်။

ကျေးရွာခေါင်းဆောင် အမည် ဦးဇော်ညွှန်	ကျေးရွာခေါင်းဆောင်၏ ဖုန်းနံပါတ် ၀၉. ၆၉၆၆၂၇၈၇	လူထုစည်းရုံးရေးမှူး၏အမည် ဇော်ကျော်စွာ
ပြည်နယ်/တိုင်းဒေသကြီး ဧရာဝတီ	မြို့နယ် ဧရာဝတီ	ကျေးရွာအုပ်စု ချောင်းချောင်း
		ကျေးရွာ ဆောက်တံတိုက်

က။ လူဦးရေ

လူမျိုးစု	အိမ်ထောင်စုအရေအတွက်	ကိုးကွယ်သည့်ဘာသာ	အိမ်ထောင်စုအရေအတွက်
လူမျိုးစု (၁) ဗမာ	၁၇၇	ဘာသာ(၁) ဗုဒ္ဓ	၂၁၈
လူမျိုးစု (၂) ဗမာ	၄၁	ဘာသာ(၂) -----	
လူမျိုးစု (၃) -----		ဘာသာ(၃) -----	
လူမျိုးစုရော -----		ဘာသာရော -----	
အခြား			
	အရေအတွက်		
မသန်စွမ်းသူများ	၂		
သက်ကြီးရွယ်အိုများ (၆၅ နှစ် နှင့် အထက်)	၇၀		
စစ်ဘေးရှောင်	-		

	အမျိုးသား(အရေအတွက်)	အမျိုးသမီး(အရေအတွက်)	စုစုပေါင်းအရေအတွက်
လူဦးရေ			
လူမျိုးစု (၁)---ဗမာ	၃၅၄	၃၅၁	၇၀၅
လူမျိုးစု (၂)---ဗမာ	၆၄	၇၀	၁၃၄
လူမျိုးစု (၃)-----			
အခြား			
အိမ်ထောင်ဦးစီး	၁၈၈	၇၀	၂၅၈

(ခ)အခြေခံအဆောက်အအုံ အသုံးအဆောင်များ

စာသင်ကျောင်း	အမှတ် ခြံပိ	ကျန်းမာရေး	အမှတ် ခြံပိ	ဘာသာရေးအဆောက် အအုံများ	အမှတ် ခြံပိ
အထက်တန်းကျောင်း	<input type="checkbox"/>	ဆေးရုံ	<input type="checkbox"/>	ဝေတီ	<input checked="" type="checkbox"/>
အလယ်တန်းကျောင်း	<input checked="" type="checkbox"/>	ကျန်းမာရေးဌာန	<input type="checkbox"/>	ဘုန်းကြီးကျောင်း	<input checked="" type="checkbox"/>
မူလတန်းကျောင်း	<input type="checkbox"/>	ကျန်းမာရေးဌာနခွဲ	<input type="checkbox"/>	ဟိန္ဒူဘုရားကျောင်း	<input type="checkbox"/>
မူကြိုကျောင်း	<input type="checkbox"/>	ဆေးပေးခန်း	<input type="checkbox"/>	ခရစ်ယာန်ကျောင်း	<input type="checkbox"/>
အခြား	<input type="checkbox"/>	အခြား	<input type="checkbox"/>	ဗလီ	<input type="checkbox"/>
				အခြား	<input type="checkbox"/>
မှတ်ချက်		မှတ်ချက်		မှတ်ချက်	

(ဂ) ကျွမ်းကျင်သူများမှတ်တမ်း (ကျေးရွာတွင်နေထိုင်သော သို့မဟုတ် တခြားရွာမှလာရောက်သောကျွမ်းကျင်သူများ)

(၁) စာသင်ကျောင်း			(၂) ကျန်းမာရေး			(၃) လက်မှုပညာရှင်		
	ရွာတွင်နေထိုင်သူ	အခြားရွာမှလာသူ		ရွာတွင်နေထိုင်သူ	အခြားရွာမှလာသူ		ရွာတွင်နေထိုင်သူ	အခြားရွာမှလာသူ
မူလတန်းပြဆရာ/မ	<input checked="" type="checkbox"/>	<input type="checkbox"/>	ဆရာဝန်	<input type="checkbox"/>	<input type="checkbox"/>	လက်သမား	<input checked="" type="checkbox"/>	<input type="checkbox"/>
အထက်တန်းပြဆရာ/မ	<input type="checkbox"/>	<input type="checkbox"/>	လက်ထောက်ကျန်းမာရေးမှူး	<input type="checkbox"/>	<input type="checkbox"/>	ပန်းရံ	<input checked="" type="checkbox"/>	<input type="checkbox"/>
အလယ်တန်းပြဆရာ/မ	<input type="checkbox"/>	<input type="checkbox"/>	အမျိုးသမီးကျန်းမာရေးဆရာမ	<input type="checkbox"/>	<input type="checkbox"/>	လျှပ်စစ်ကျွမ်းကျင်၊ မီးသမား	<input type="checkbox"/>	<input type="checkbox"/>
မူကြိုဆရာ/မ	<input type="checkbox"/>	<input type="checkbox"/>	သားဖွားဆရာမ	<input checked="" type="checkbox"/>	<input type="checkbox"/>	ရေပိုက်သွယ်သူ	<input type="checkbox"/>	<input type="checkbox"/>
အခြား	<input type="checkbox"/>	<input type="checkbox"/>	ပြည်သူ့ကျန်းမာရေးလုပ်သား	<input type="checkbox"/>	<input type="checkbox"/>	စက်ပြင်ဆရာ	<input checked="" type="checkbox"/>	<input type="checkbox"/>
မှတ်ချက်			မှတ်ချက်			မှတ်ချက်		

(ဃ) ကျေးရွာသို့ ရောက်ရှိနိုင်သည့်လမ်းအခြေအနေ / ကျေးရွာတစ်ရွာသည် ၎င်း၏ကျေးရွာအုပ်စုနှင့် ဆက်သွယ်ထားသော လမ်းအခြေအနေ (အောက်ပါတို့ကိုဝိုင်းပါ)

ကျောက်ကြမ်းလမ်း: ကတ္တရာလမ်း ကွန်ကရစ်လမ်း: _____ မော်တော်ဆိုင်ကယ်လမ်း: _____
 ကျောက်ခင်းလမ်း: မြေသားလမ်း လူသွားလမ်း: _____ အခြား: _____

(င) ကျေးရွာဖွံ့ဖြိုးမှုစီမံချက် ဝိုင်းပါ

- (၁) လူထုဗဟိုပြုစီမံကိန်းမစတင်မီ ဤကျေးရွာတွင်ကျေးရွာဖွံ့ဖြိုးမှု ရှိပါသည် / မရှိပါ / မသိပါ
 စီမံချက်ရှိခဲ့ပါသလား? _____
- (၂) ရှိခဲ့ပါလျှင် ဤစီမံချက်ကို မည်သည့် ခုနှစ်တွင်ပြင်ဆင်ခဲ့ပါသနည်း? နှစ်----- / မသိပါ ၂၀၁၈
- (၃) ဤစီမံချက်ကို မြို့နယ်မှအတည်ပြုခဲ့ပါသလား? ပြုခဲ့ပါသည် / မပြုခဲ့ပါ / မသိပါ

(စ) ခရီးအကွာအဝေး

(၁) ဤကျေးရွာ၏ပဟိုမှ၎င်းကျေးရွာအုပ်စု၏ပဟိုအထိခရီးမိုင်မည်မျှကွာဝေးသနည်း? မိုင် ၁၅ / မသိပါ

(၂) ဤကျေးရွာမှ ၎င်းကျေးရွာအုပ်စုပဟိုအထိသွားလာရာတွင်ကြာမြင့်သည့်အချိန်။

ခြောက်သွေ့ရာသီတွင်ကြာချိန် ၅ ----- ထော်လာဂျီ/မော်တော်ဆိုင်ကယ်/မြေလျင်/လား/မော်တော်ဘုတ်/

အခြား -----

မိုးရာသီတွင်ကြာချိန် ၁၀ ----- ထော်လာဂျီ/မော်တော်ဆိုင်ကယ်/မြေလျင်/လား/မော်တော်ဘုတ်/

အခြား -----

(ဆ) ပတ်ဝန်းကျင်ဆိုင်ရာသဘာဝဘေးအန္တရာယ်

ဤကျေးရွာတွင်ကြေးခြင်းကိုသို့ သဘာဝဘေးအန္တရာယ်ကျရောက်ဖူးခြင်း ရှိပါသလား။

မရှိပါ ရှိပါသည် ရှိလျှင်ဖော်ပြပါ ၂၀၁၉ - ၁၀၀၀ မြေပြင်

(ဇ) ကျေးရွာတွင် ဖွဲ့စည်းထားသော အဖွဲ့အစည်းများ

လူထုပဟိုပြုစီမံကိန်းမတိုင်မီ ဤကျေးရွာတွင် ကျေးရွာဖွံ့ဖြိုးရေးအတွက် အစိုးရ(သို့)ရွာသားများကိုယ်တိုင်(သို့) စီမံကိန်းတစ်ခုခုမှ ဖွဲ့စည်းထားသည့် အဖွဲ့အစည်းများရှိပါသလား။

(၁) မြေစိုက်ရေး

(၂) -----

(ဈ) အထွေထွေအုပ်ချုပ်ရေး ဦးစီးဌာန (GAD) မှ မှတ်တမ်းတင်ထားခြင်း

ဤကျေးရွာသည် အထွေထွေအုပ်ချုပ်ရေး ဦးစီးဌာန (GAD) မှ မှတ်တမ်းတင်ထားမှု ရှိပါသလား။

မရှိပါ ရှိပါသည်

ကျေးရွာခေါင်းဆောင်

လူထုစည်းရုံးရေးမှူး

အမည်

လက်မှတ်

အမည်

လက်မှတ်

ဒေါ်ခင်စိန်

[Signature]

ဒေါ်ခင်စိန်

[Signature]

နေ့စွဲ ၂၇.၇.၂၀၂၀

နေ့စွဲ ၂၇.၇.၂၀၂၀

ပုံစံ - ၀-၂ - စီမံကိန်းစတင်ပုံနှိပ်အချိန်ဇယား (PC 2)

လုပ်ငန်းစဉ်များ/သက်ဆိုင်ရာလုပ်ငန်းစဉ်များ/လက်ထောက်နည်းပညာများ/စီမံကိန်းစတင်ပုံနှိပ်အချိန်ဇယား/စီမံကိန်းစတင်ပုံနှိပ်အချိန်ဇယား/စီမံကိန်းစတင်ပုံနှိပ်အချိန်ဇယား/စီမံကိန်းစတင်ပုံနှိပ်အချိန်ဇယား

စည်းရုံးရေးများ/လက်ထောက်နည်းပညာရေးများ/နယ်စပ် - မြောက်ဥက္ကဋ္ဌ

နေ့စွဲ ၂၆-၇-၂၀၂၀

စတင်ပုံနှိပ်အချိန်ဇယားအမှတ်ကြိုပါ စတင်ပုံနှိပ်(၁) စတင်ပုံနှိပ်(၂) စတင်ပုံနှိပ်(၃)

စတင်ပုံနှိပ် (၄)

ပြည်နယ်/တိုင်း: ဧရာဝတီ

မြို့နယ်: မရမ်း

ကျေးရွာအုပ်စု: ဧရာဝတီမြို့

ကျေးရွာ: ဧရာဝတီမြို့

စီမံကိန်းစတင်ပုံနှိပ်အချိန်ဇယား	နေ့စွဲ		အစည်းအဝေးတွင်တက်ရောက်သူအရေအတွက်					
	စတင်ပုံနှိပ်နေ့	ပြီးဆုံးနေ့	အချိုးသားအရေအတွက်	အချိုးသမီးအရေအတွက်	အိမ်ထောင်အရေအတွက်	လူမျိုးစုတက်ရောက်သူအရေအတွက်နှင့်လူမျိုးစုအမည်	အိမ်ထောင်စုအရေအတွက်	အိမ်ထောင်စု %
၁။ ကျေးရွာစီမံကိန်းစတင်ပုံနှိပ်အစည်းအဝေး	၂၆-၇-၂၀၂၀	၂၆-၇-၂၀၂၀	၂	၄	၆	မရမ်း	၂	၂၀%
၂။ ကျေးရွာစီမံကိန်းစတင်ပုံနှိပ်အစည်းအဝေး	၂၇-၇-၂၀၂၀	၂၇-၇-၂၀၂၀	၁	၁	၂	မရမ်း	၁	၅%
၃။ ကျေးရွာအုပ်စုလုပ်ငန်းဆောင်ရွက်ရန်အစည်းအဝေး								
၄။ မြို့နယ်အဆင့်စီမံကိန်းရေးဆွဲရေးနှင့်အခွင့်အလမ်းအစည်းအဝေး								
၅။ မြို့နယ်စီမံကိန်းရေးဆွဲရေးနှင့်အခွင့်အလမ်းအစည်းအဝေး								

လူထုစီမံကိန်း၏ လာမည့် (၃) နှစ်အတွက် အကျုံးမဝင်သော ဦးစားပေး ဖွံ့ဖြိုးတိုးတက်မှု လုပ်ငန်း အစီအစဉ်များအားဖော်ပြပါ။

ဦးစားပေး အဆင့် သတ်မှတ်ချက်	ကျေးရွာအတွက် ဦးစားပေး ဖွံ့ဖြိုးတိုးတက်မှု လုပ်ငန်းစဉ်များ	အဆိုပြုသူ (အမျိုးသားများ/ အမျိုးသမီးများ/ အမျိုးသား+ အမျိုးသမီး)	အခန်းကဏ္ဍ	ခန့်မှန်း ကုန်ကျစရိတ်	အကျိုးခံစားခွင့်ရှိသူခန့်မှန်းခြေအရေအတွက်		
					ကျား	မ	ပေါင်း
၁	ဗျာဠာစိုက်ပျိုးရေး	ကျား ၁၀	မြေယာ		၁၈၈	၄၂၁	၆၀၉
၂	အုတ်ဖျော်ခြင်း	ကျား ၁၀	ပင်လယ်၊ အုတ်ဖျော်ခြင်း		၁၈၈	၄၂၁	၆၀၉
၃	စေ့စေ့စိုက်ပျိုးရေး	ကျား ၁၀	ကျွန်းပင်		၁၈၈	၄၂၁	၆၀၉
၄	ကျွန်းပင်စိုက်ပျိုးရေး	ကျား ၁၀	ကျွန်းပင်		၁၈၈	၄၂၁	၆၀၉
၅	အုတ်ဖျော်ခြင်း	ကျား ၁၀	အုတ်		၁၈၈	၄၂၁	၆၀၉
၆	အုတ်ဖျော်ခြင်း	ကျား ၁၀	ပင်လယ်၊ အုတ်ဖျော်ခြင်း		၁၈၈	၄၂၁	၆၀၉
၇	ကျွန်းပင်စိုက်ပျိုးရေး	ကျား ၁၀	အုတ်		၁၈၈	၄၂၁	၆၀၉
၈							

ဃ။ လူထုစီမံကိန်း၏ လာမည့် (၃) နှစ်အတွက် အကျုံးမဝင်သော ဦးစားပေး ဖွံ့ဖြိုးတိုးတက်မှု လုပ်ငန်း အစီအစဉ်များအားဖော်ပြပါ။

အဆင့်	ကျေးရွာအတွက် ဦးစားပေး ဖွံ့ဖြိုးတိုးတက်မှု လုပ်ငန်းစဉ်များ	အဆိုပြုသူ (အမျိုးသားများ/ အမျိုးသမီးများ/ အမျိုးသား+ အမျိုးသမီး)	အခန်းကဏ္ဍ
၁	ကျွန်းပင်စိုက်ပျိုးရေး	ကျွန်းပင်စိုက်ပျိုးရေး	ကျွန်းပင်
၂	ကျွန်းပင်စိုက်ပျိုးရေး	ကျွန်းပင်စိုက်ပျိုးရေး	အုတ်
၃	ကျွန်းပင်စိုက်ပျိုးရေး	ကျွန်းပင်စိုက်ပျိုးရေး	အုတ်
၄	ကျွန်းပင်စိုက်ပျိုးရေး	ကျွန်းပင်စိုက်ပျိုးရေး	ကျွန်းပင်
၅	ကျွန်းပင်စိုက်ပျိုးရေး	ကျွန်းပင်စိုက်ပျိုးရေး	ကျွန်းပင်

ခေါင်းဆောင်၊ ကျေးရွာစီမံကိန်းအထောက်အကူပြုကော်မတီမှအတည်ပြုသည်။

အမည် ဦးအောင်အောင် လက်မှတ် [Signature] နေ့စွဲ ၂၀၂၄.၀၅.၀၅

ကဏ္ဍအလိုက် ဦးစားပေးလုပ်ဆောင်ချက်စာရင်း

ကဏ္ဍ	ဦးစားပေးအဆင့်	လုပ်ငန်းအမျိုးအစား	အဆိုပြုသူ(အမှန်ဖြစ်ရန်)			ခုနှစ်	ထောက်ပံ့မည့်အဖွဲ့အစည်း(သို့)ဌာန	မှတ်ချက်
			ကျား	မ	ကျား+မ			
အခြေခံအဆောက်အအုံကဏ္ဍ (လမ်း/တံတား/ရေရရှိရေး/မီးလင်းရေး)	၀	အခြေခံအဆောက်အအုံ			✓	၂၀၂၀	မူ့အုတ်မရှိပါ	
	၂	အခြေခံအဆောက်အအုံ			✓	၂၀၂၀	မူ့အုတ်မရှိပါ	
	၃	အခြေခံအဆောက်အအုံ			✓	၂၀၂၀	မူ့အုတ်မရှိပါ	
	၄	အခြေခံအဆောက်အအုံ			✓	၂၀၂၀	မူ့အုတ်မရှိပါ	
	၅	အခြေခံအဆောက်အအုံ			✓	၂၀၂၀	မူ့အုတ်မရှိပါ	
လမ်းပန်းဆက်သွယ်ရေး/ ကျန်းမာရေးနှင့် ဆိုင်ခေါင်းဆောင်အဖွဲ့များနှင့် အခြားလိုအပ်ချက်များ	၀	လမ်းပန်းဆက်သွယ်ရေး			✓	၂၀၂၀	မူ့အုတ်မရှိပါ	
	၂	လမ်းပန်းဆက်သွယ်ရေး						
	၃	လမ်းပန်းဆက်သွယ်ရေး						
	၄	လမ်းပန်းဆက်သွယ်ရေး						
	၅	လမ်းပန်းဆက်သွယ်ရေး						
သက်တောင့်သက်သာရှိစွာ အသုံးပြုနိုင်စေရန်အတွက် အခြားလိုအပ်ချက်များ	၀	သက်တောင့်သက်သာရှိစွာ အသုံးပြုနိုင်စေရန်အတွက် အခြားလိုအပ်ချက်များ			✓	၂၀၂၀	သက်တောင့်သက်သာရှိစွာ အသုံးပြုနိုင်စေရန်အတွက် အခြားလိုအပ်ချက်များ	
	၂	သက်တောင့်သက်သာရှိစွာ အသုံးပြုနိုင်စေရန်အတွက် အခြားလိုအပ်ချက်များ						
	၃	သက်တောင့်သက်သာရှိစွာ အသုံးပြုနိုင်စေရန်အတွက် အခြားလိုအပ်ချက်များ	✓			၂၀၂၀	သက်တောင့်သက်သာရှိစွာ အသုံးပြုနိုင်စေရန်အတွက် အခြားလိုအပ်ချက်များ	
	၄	သက်တောင့်သက်သာရှိစွာ အသုံးပြုနိုင်စေရန်အတွက် အခြားလိုအပ်ချက်များ	✓			၂၀၂၀	သက်တောင့်သက်သာရှိစွာ အသုံးပြုနိုင်စေရန်အတွက် အခြားလိုအပ်ချက်များ	
	၅	သက်တောင့်သက်သာရှိစွာ အသုံးပြုနိုင်စေရန်အတွက် အခြားလိုအပ်ချက်များ						
သဘာဝဘေးအန္တရာယ်လျော့ချရေးကဏ္ဍ	၀	သဘာဝဘေးအန္တရာယ်လျော့ချရေးကဏ္ဍ			✓	၂၀၂၀	သဘာဝဘေးအန္တရာယ်လျော့ချရေးကဏ္ဍ	
	၂	သဘာဝဘေးအန္တရာယ်လျော့ချရေးကဏ္ဍ			✓	၂၀၂၀	သဘာဝဘေးအန္တရာယ်လျော့ချရေးကဏ္ဍ	
	၃	သဘာဝဘေးအန္တရာယ်လျော့ချရေးကဏ္ဍ						
	၄	သဘာဝဘေးအန္တရာယ်လျော့ချရေးကဏ္ဍ						
	၅	သဘာဝဘေးအန္တရာယ်လျော့ချရေးကဏ္ဍ						
အခြားကဏ္ဍ (အခြားကဏ္ဍအတွက် လိုအပ်ချက်များနှင့် အဆောက်အအုံအဖွဲ့အစည်းများနှင့် ဆိုင်ခေါင်းဆောင်အဖွဲ့များနှင့် အခြားလိုအပ်ချက်များ)	၀	အခြားကဏ္ဍ			✓	၂၀၂၀	အခြားကဏ္ဍ	
	၂	အခြားကဏ္ဍ						
	၃	အခြားကဏ္ဍ						
	၄	အခြားကဏ္ဍ						
	၅	အခြားကဏ္ဍ						

၂