

ပြည်ထောင်စုသမ္မတမြန်မာနိုင်ငံတော် အစိုးရ
စိုက်ပျိုးရေး၊ မွေးမြူရေးနှင့် ဆည်မြောင်းဝန်ကြီးဌာန
(ကျေးလက်ဒေသဖွံ့ဖြိုးတိုးတက်ရေးဦးစီးဌာန)

စေတုတ္တရာမြို့နယ်



လူထုပဟိုပြုစီမံကိန်း

National Community Driven Development Project
(NCDDP)

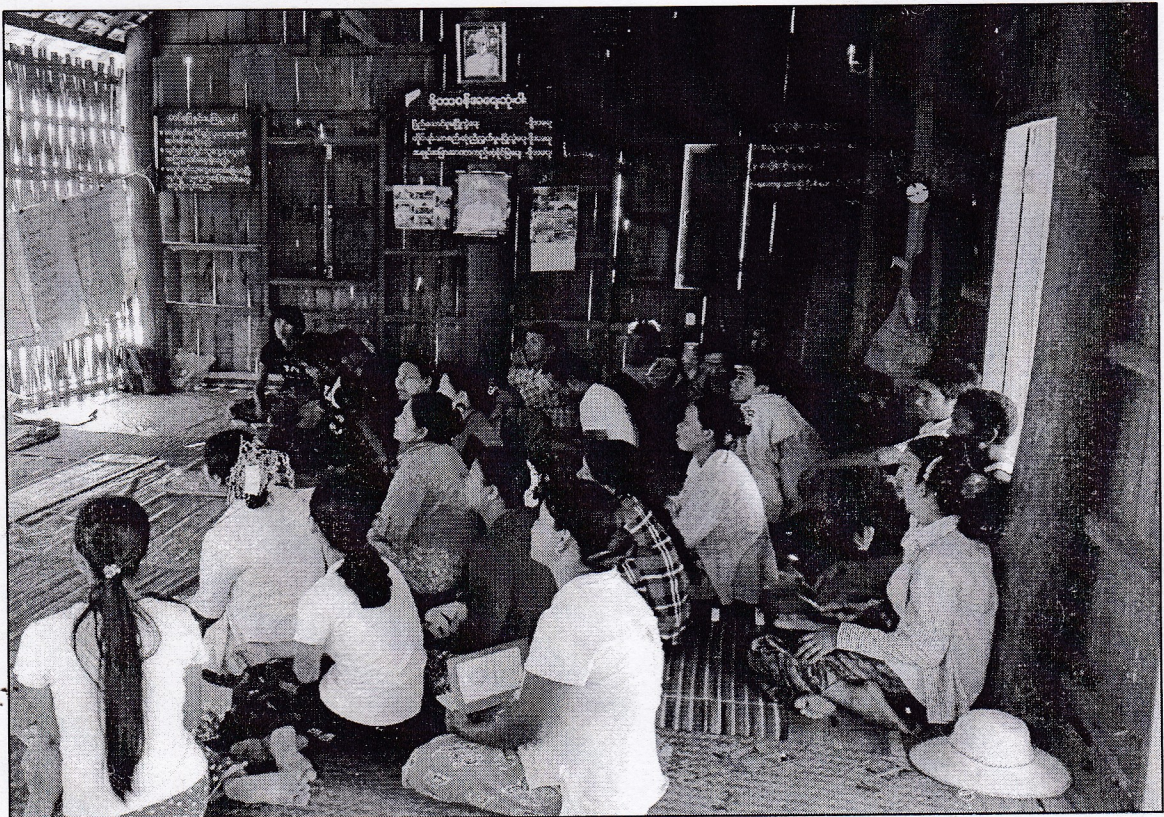

ကျေးရွာဖွံ့ဖြိုးရေးအစီအစဉ်

Village Development Plan (VDP)

ဒုန်ချောင်းကျေးရွာအုပ်စု၊ ထန်းကိုင်းကျေးရွာ

မာတိကာ

- ၁။ မြို့နယ်မြေပုံ
- ၂။ ကျေးရွာမြေပုံ (တည်နေရာ)
- ၃။ အုပ်စုတွင်ပါဝင်သောကျေးရွာများစာရင်း
- ၄။ ကျေးရွာအခြေခံအချက်အလက်များ (ကျေးရွာသမိုင်းကြောင်း)
- ၅။ လူထုပုပေါင်းပါဝင်သော လူမှုဆန်းစစ်ခြင်းနှင့်အကဲဖြတ်ခြင်းလုပ်ငန်း (PRA/PSA)အကျဉ်းချုပ်ဇယား
- ၆။ ကျေးရွာဖွံ့ဖြိုးရေးအစီအစဉ်တွက်အသုံးပြုခဲ့သော PRA Tools များနှင့်တစ်ခုချင်းစီအတွက်သုံးသပ်ချက်များ
- ၇။ ကော်မတီဝင်များရွေးချယ်ခြင်းနှင့်ကျေးရွာဖွံ့ဖြိုးရေးအစီအစဉ်ဆောင်ရွက်မှုမှတ်တမ်းဓါတ်ပုံများ
- ၈။ ကျေးရွာအချက်အလက် (ပုံစံ - ၁)
- ၉။ စီမံကိန်းစက်ဝန်းအချိန်ဇယား (ပုံစံ - ၂)
- ၁၀။ ကျေးရွာဖွံ့ဖြိုးရေးဦးစားပေးအစီအစဉ် (ပုံစံ - ၃)
- ၁၁။ ကျေးရွာအုပ်စုစီမံကိန်းလုပ်ငန်းခွဲရွေးချယ်ခြင်း (ပုံစံ - ၄)
- ၁၂။ အစည်းအဝေးမှတ်တမ်းများ
- ၁၃။ ကဏ္ဍအလိုက်ဦးစားပေးဖွံ့ဖြိုးရေးလုပ်ငန်းစဉ်များ

စေတုတ္တရာမြို့နယ်ပြမြေပုံ



စေတုတ္တရာမြို့နယ်
မကွေးတိုင်း
၁ လက်မ = ၂ မိုင်စကေး

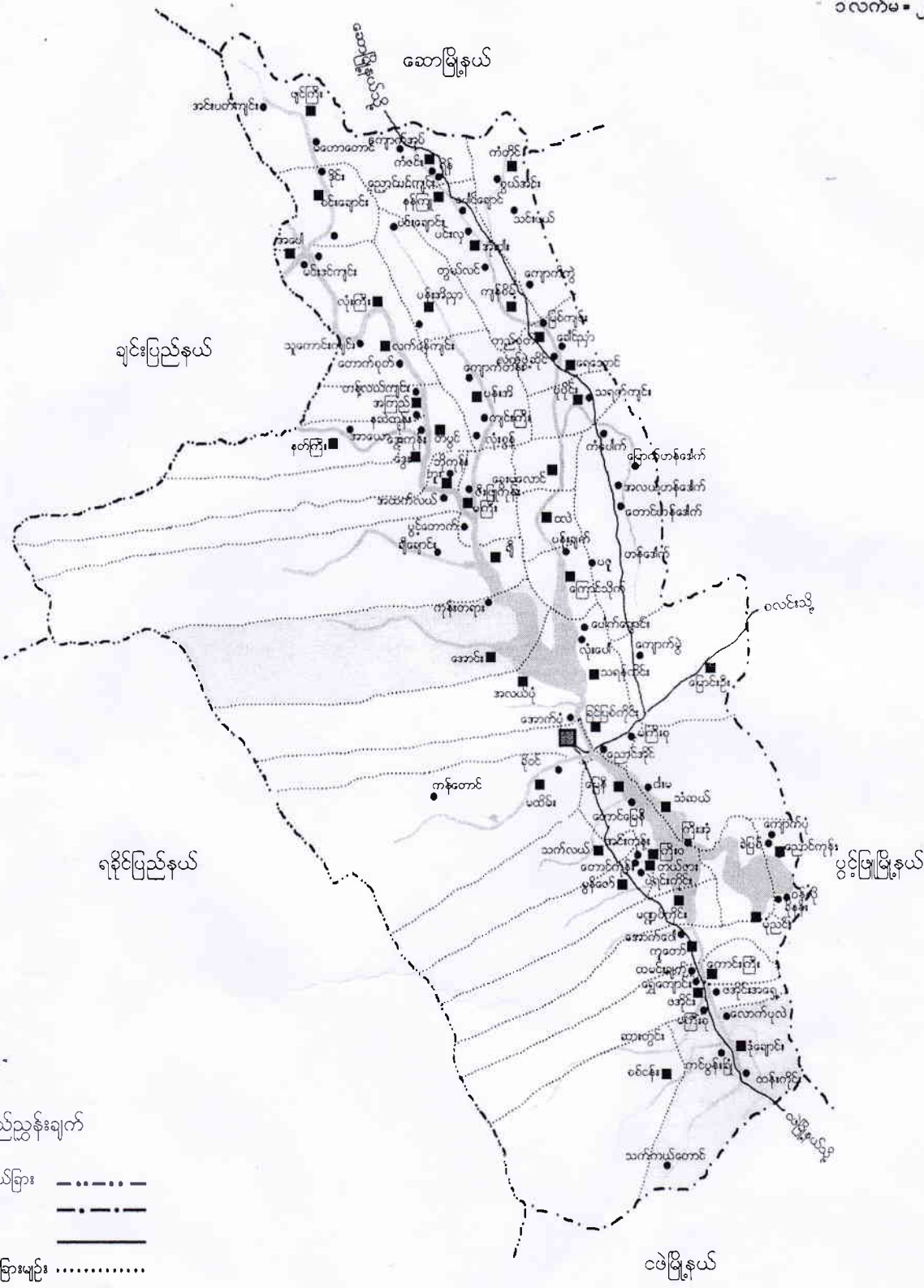

ရည်ညွှန်းချက်

- တိုင်း/ပြည်နယ်ခြား -----
- မြို့နယ်ခြား - - - - -
- ကားလမ်း —————
- ကျေးရွာအုပ်စုခြားမျဉ်း ······
- မြို့ ■
- ကျေးရွာအုပ်စု ■
- ကျေးရွာ ●
- မြစ်ချောင်း ~~~~~

ဒုန်ချောင်းကျေးရွာအုပ်စု အခြေပြမြေပုံ

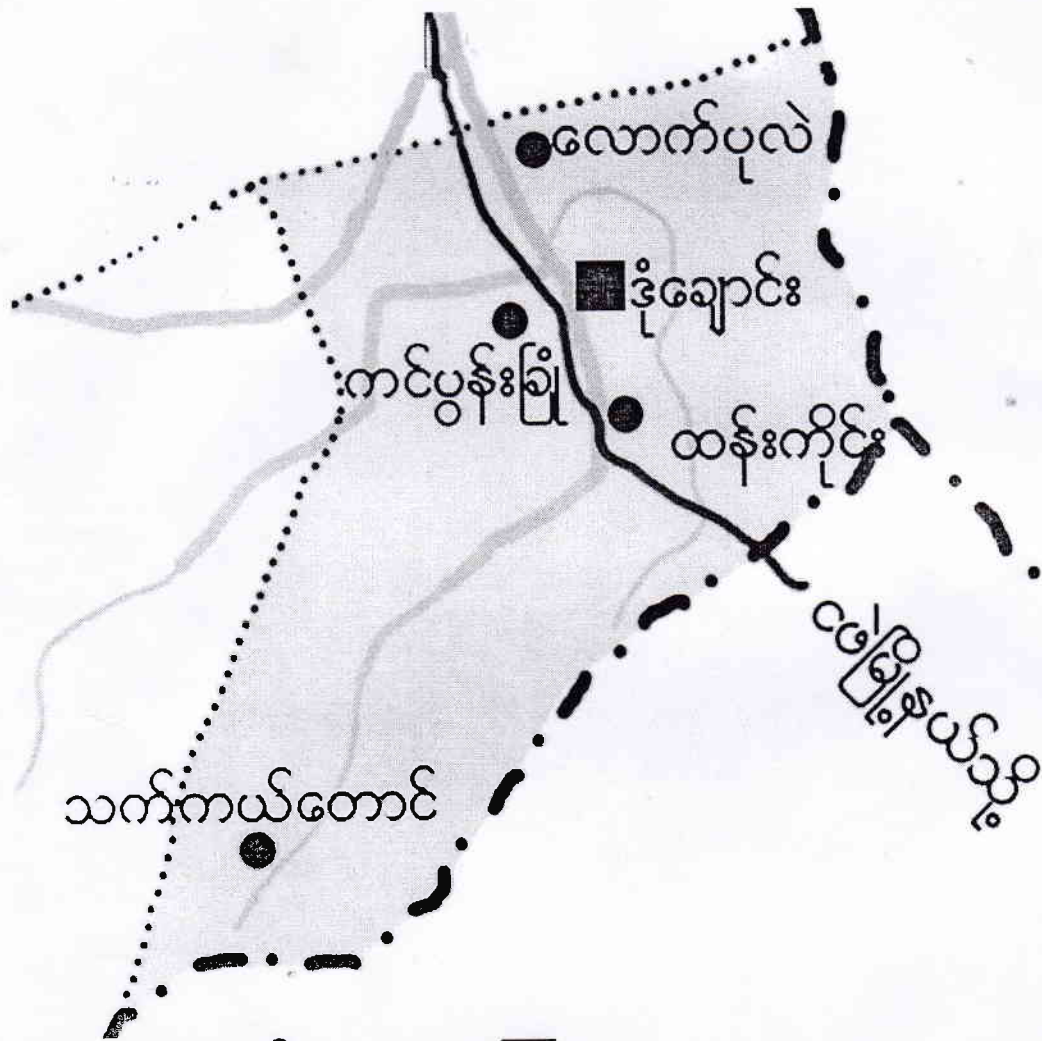





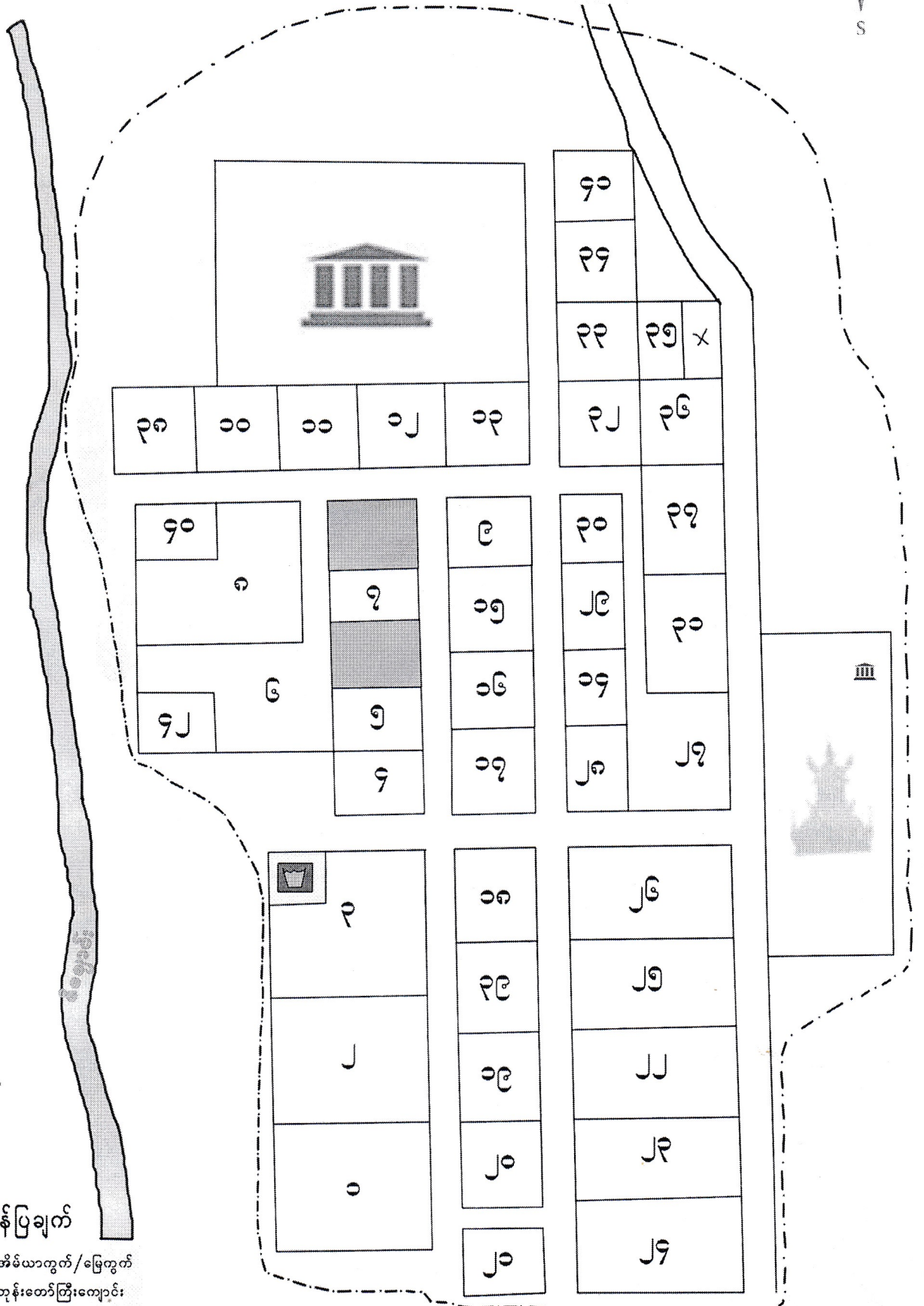
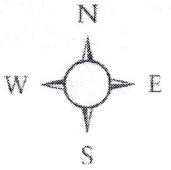



- ကျေးရွာအုပ်စု
- ကျေးရွာ
- ကျေးရွာအုပ်စုခြားမျဉ်း
- ချောင်း
- ကားလမ်း

စေတုတ္ထရာမြို့နယ်၊ နန်းဆောင်းကျေးရွာအုပ်စု
 ထန်းကိုင်းကျေးရွာ အကွက်စဉ်မြေပုံ



ညွှန်းပြချက်

-  အိမ်ယာကွက်/မြေကွက်
-  ဘုန်းတော်ကြီးကျောင်း
-  သိမ်
-  မိမ့်စမ်းရေသွယ်ကန်
-  စာသင်ကျောင်း
-  ကျောင်းဆရာ/ဆရာမ နေအိမ်
-  ဝမ်းစေတုတ္ထရာကားလမ်း
-  ကျေးရွာနယ်နိမိတ်

ကျေးရွာအမည်	အိမ်မြေ	အိမ်ထောင်စု	လူဦးရေ			စာသင်ကျောင်း အဆောက်အဦ စာရင်း	ဘုန်းတော်ကြီး ကျောင်းအဆောက် အဦစာရင်း	ပညာရေး အဆောက်အဦ စာရင်း	ဘာသာရေး အဆောက်အဦ စာရင်း	ကျန်းမာရေး အဆောက်အဦ စာရင်း	မှတ်စု
			ကျား	မ	ပေါင်း						
ထန်းကိုင်းကျေးရွာ	၄၂	၄၂	၉၉	၀၀၀	၁၉၉	၀	၂	၀	၂	-	-

မြို့နယ်အုပ်စု၊ ရွာအုပ်စု၊ ရွာအုပ်စု

၂၃.၁၀.၂၀၁၆

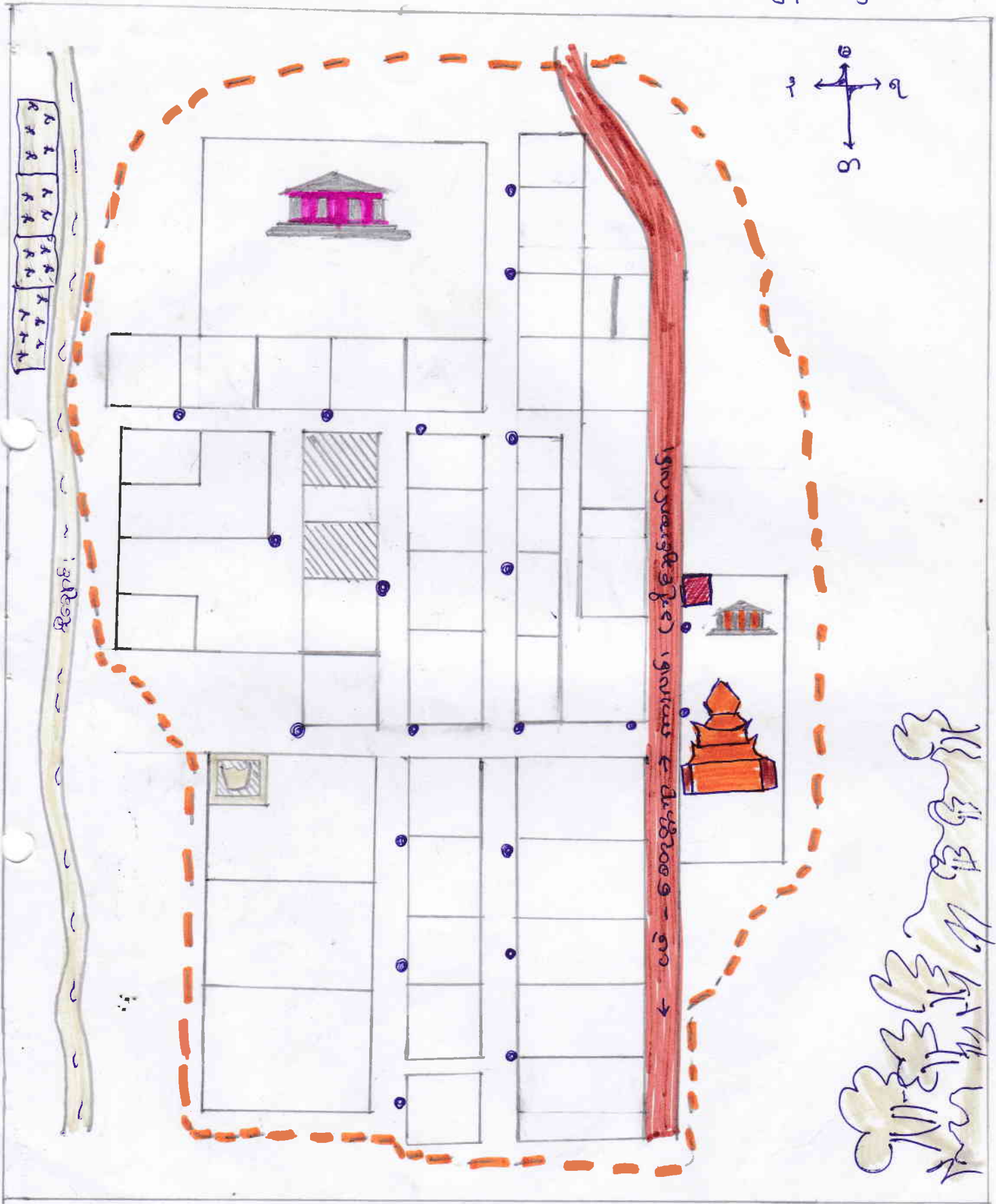

- | | | | |
|-----------------|--------------------|-------------------|---|
| - မြေပုံ | - ကားလမ်း | - စာသင်ကျောင်း | မြို့နယ်အုပ်စု
ရွာအုပ်စု
ပါဝင်အောင်မြင်မှု - ကျား၊ ငှက်၊
ဝါး (၁၀) နှစ် |
| - ကျေးရွာအုပ်စု | - ဝါး | - ကျေးရွာအုပ်စု | |
| - ရေအိုင် | - ဘုန်းကြီးကျောင်း | - မိမိတို့ကျောင်း | |
| - ဝါး | - ဝါး | - မိမိတို့ကျောင်း | |
| - မီးခိုး | - ဝါး | - ဝါး | |

လူထုဗဟိုပြုစီမံကိန်းမှ လူထုပူးပေါင်းပါဝင်သောနည်းဖြင့် ဒုတိယနှစ်စီမံကိန်း မိတ်ဆက်အစည်းအဝေး

(၂၀၁၆) ခုနှစ်

ကျေးရွာအုပ်စုအမည် - ဦးနော်ရင်း၊ ကျေးရွာအမည် - စာန်းလှိုင်၊ ရက်စွဲ - ၂၀၁၆.၁၁.၂၀.၁၆

၁။ ကျေးရွာသမိုင်းကြောင်း

စာန်းလှိုင်ကျေးရွာသည် ၁၉၀၆ ခုနှစ်ကုန်းကျင်ခန့်တွင် ချင်းယူမျိုးများမှ စတင်တည်ထောင်ခဲ့ကြသည်။ ကျေးရွာစတင်တည်ထောင်ကာစတွင် ၅ မိမိအိမ်သာရှိသည်။ ပထမကုန်းလှိုင်ကျေးရွာသည် ယခုကျေးရွာ၏ အနောက်ဘက် ၃ ယာယီခန့်အကွာ ဇီဝချောင်း တစ်ဖက်လမ်းတွင်တည်ရှိသည်။ ကိုစဉ်ကာလတွင် ရိုးရာနတ်ကား ခုံးတို့နှင့် စိုက်ပျိုးမှု ပြုလုပ်လာကြသည်။ ကိုခုံးကျောက်တိုင်သည် ယခုအချိန်ကို ကြေမြေနိုင်သည်။

ကုန်းလှိုင်ကျေးရွာပင် ဒေါက်တွင်ရေခြင်းအကြောင်းအရာကိုမူ မသိရှိနိုင်တော့ချေ။ ပထမကုန်းလှိုင်ကျေးရွာတွင် နှစ် ၂၀ ခန့်အထိရှိကြပြီး ယခုကုန်းပေါ်သို့ရေခြင်း ကျွေးဟာကြာသည်။ ကိုရေခြင်း မကြီးကုန်းဟုခေါ်သောအရပ်မှ မိမိတောင်စုများသည် ယေရုဗဲလင်ပူးပေါင်း ဟာကြာသည်။ စာန်းလှိုင်ကျေးရွာသည် နှစ်ချောင်းအုပ်စုဝင် ဖြစ်ပြီး ၁၈၈၅ ခုနှစ် ဇူလိုင်လတွင် ၂၀ မိုင်ခန့်အကွာတွင်တည်ရှိသည်။ ဇူလိုင်လယ်ကား ရေကြီးခတ် နိုင်ငံရေးမတည်ငြိမ်သောကာလတွင် သူတို့၏ မိမိတို့ ကျန်းသုများ၏ ခုံးတို့လူပုဂ္ဂိုလ်ကို စိုက်ပျိုးခြင်းဖြင့် ရွာသူပြဿနာများစားဖုံး ခွန်ချောင်းကျေးရွာသို့ ကြီးကျောင်း တွင်သွားရောက်ချိန်မှစ၍ ရွာကြောင်း သိရသည်။

လက်ပကာလုပ်ငန်း နှစ် ကောင်ပကာလုပ်ငန်းကို အများဆုံးလုပ်ကိုင်ကြသည်။ စာန်းလှိုင်ကျေးရွာသည် ၁၉၆၄ ခုနှစ်တွင် အစိုးရအခြေခံပညာရပ်စာရင်းအရာဝင် ရရှိခဲ့သည်။ ယခုအခါတွင် အိမ်ခြေ ၄၀ ရှိပြီး ယူဗွီ-၈ ဦးရှိသည်။ စတိုင်ချင်းဆက်လမ်းမကြီး (၄၀) - ၈၈၅ ကျားသည် ကုန်းလှိုင်ကျေးရွာကို ဖြတ်သန်း ဖောက်လုပ်ထားသဖြင့် လမ်းပန်းဆက်သွယ်ရေး ကောင်းမွန်လာသည်။ ၂၀၁၇ ခုနှစ် အောက်တိုဘာလ ဖွဲ့စည်းပြီး ဝိတ်စမ်းကျေးရွာပညာရေး၊ ၂၀၁၅ ခုနှစ် တွင် ယူဗွီဗဟိုပြုစီမံကိန်းရရှိပုံစံဖြင့် ဒီဇယ်အင်ဂျင်မြင်ကျေးရွာဖွံ့ဖြိုးရေး အုပ်စုခွဲ စတင် ဖွဲ့စည်းရေးအုပ်စုများ ရရှိလာသည်။

ဦးစောစောစော့စော့သူ - ဦးစိန်ထွန်းကောင်
ပါဝင်စော့စော့သူ - ဦးကျော်စော့
- ဦးစံမောင်
- ဦးစောစောကောင်

မှတ်တမ်းတင်သူ
အမည် - ဦးစိန်ထွန်းကောင်

လူထုပူးပေါင်းပါဝင်သောလူမှုဆန်းစစ်ခြင်းနှင့်အကဲဖြတ်ခြင်းလုပ်ငန်းစဉ်(PSA/PRA)အကျဉ်းချုပ်

စဉ်	အကြောင်းအရာ	ရက်စွဲ	ဦးတည်အုပ်စု	တက်ရောက်သူ			အဓိကဆွေးနွေးချက်များ
				ကျား	မ	ပေါင်း	
၁	လူမှုစီးပွားအဆင့်သတ်မှတ်ခြင်း (Wealth Ranking)	၂၃.၁.၂၀၁၆	ချမ်းသာ၊ အလယ်အလတ်၊ နွမ်းပါးအုပ်စု	၂၀	၁၈	၃၈	ကျေးရွာလူမှုစီးပွားအုပ်စုများ၊ ခွဲခြားသတ်မှတ်နိုင်ရေးအတွက်အခြေခံစံနှုန်းများသတ်မှတ်ခြင်းကျေးရွာသားများနှင့်အများသဘောတူခွဲခြားသတ်
၂	ရာသီခွင်ပြပြက္ခဒိန် (Seasonal Calender)	၂၃.၁.၂၀၁၆	ကော်မတီဝင်၊ အမျိုးသမီး၊ အမျိုးသားများ	၂၀	၁၈	၃၈	ရာသီဥတု၊စိုက်ပျိုးသီးနှံများ၊ လယ်ယာလုပ်ငန်းများ၊ ဝင်ငွေထွက်ငွေမွေးမြူရေးလုပ်ငန်းများ၊
၃	ကျေးရွာလူနေမှုပြသယ်ဇာတမြေပုံ (social Map/Resource Map)	၂၃.၁.၂၀၁၆	ရပ်မိ၊ရပ်ဖ ကော်မတီဝင်များ	၂၀	၁၈	၃၈	အိမ်အမျိုးအစားများ၊အခြေခံအဆောက်အဦများ၊လမ်းပန်းဆက်သွယ်ရေးအခြေအနေ၊ လယ်ယာမြေမြစ်ချောင်း၊ ရေတွင်းရေကန်သစ်တောများ
၄	ပြဿနာသစ်ပင် (Problem Tree)	၂၄.၁.၂၀၁၆	အမျိုးသား၊ အမျိုးသမီးများ	၁၇	၂၂	၃၉	ဆွေးနွေးထားသောအခြေခံအဆောက်အဦများနှင့်အသက်မွေးဝမ်းကြောင်းလုပ်ငန်းများ
၅	ကျေးရွာ၏ငါးနှစ်စာဦးစားပေး အစီအစဉ်(Pair Wise)	၂၄.၁.၂၀၁၆	အမျိုးသားအုပ်စု၊ အမျိုးသမီးအုပ်စု၊ လူငယ်အုပ်စု၊ ရပ်မိရပ်ဖအုပ်စု	၁၇	၂၂	၃၉	အကျိုးပြုဦးရေအကျိုးခံစားခွင့်နှင့်အဓိကလိုအပ်ချက်များပေမူတည်ပြီးဆုံးဖြတ်သည်။
၆	အဖွဲ့အစည်းချိတ်ဆက်ပုံ (Venn Diagram)	၂၃.၁.၂၀၁၆	ရးအဖွဲ့၊ အုပ်ချုပ်ရေးအဖွဲ့၊ ကျေးရွာစီထောက်အဖွဲ့	၁၇	၂၂	၃၉	ကျေးရွာတွင်ရှိအဖွဲ့အစည်းများနှင့်ဖွံ့ဖြိုးရေးလုပ်ငန်းအတွက်ချိတ်ဆက်ဆောင်ရွက်လုပ်ကိုင်မှု
၇	ပင့်ကူအိမ်ကွန်ယက် (Spider Web)	၂၃.၁.၂၀၁၆	အမျိုးသား၊ အမျိုးသမီးများ	၁၇	၂၂	၃၉	အမျိုးသား၊ အမျိုးသမီးများတန်းတူအခွင့်အရေးရရှိမှုနှင့်မရရှိသည့်အကြောင်းအရင်းများ

၈	အမျိုးသား၊ အမျိုးသမီးများ၏ တနေ့တာလုပ်ငန်းသုံးသပ်မှု (Men/Women timeline)	၂၃.၁.၂၀၁၆	အမျိုးသား၊ အမျိုးသမီးများ	၂၀	၁၈	၃၈	အမျိုးသား၊ အမျိုးသမီးများ၏တနေ့တာအလုပ် ချိန်နှင့်အားလပ်ချိန်များ သုံးသပ်ချက်
၉	အိမ်မက်ပြမြေပုံ (Dream Map)	၂၄.၁.၂၀၁၆	ကျေးရွာစီထောက် အဖွဲ့ကျေးရွာလူထု	၁၇	၂၂	၃၉	နောင်တချိန်ကျေးရွာတွင် ဖြစ်စေလိုသောအနာဂတ်မြင်ကွင်း များထည့်သွင်းရေးဆွဲ ခြင်း
၁၀	ကျေးရွာသမိုင်းကြောင်း (village Histoy)	၂၃.၁.၂၀၁၆	ကျေးရွာစီထောက် အဖွဲ့ကျေးရွာလူထု	၃		၃	ကျေးရွာဖြစ်ပေါ်လာပုံ သမိုင်းကြောင်း

၏ သဘာဝအရင်းအမြစ်နှင့် လူနေမှုအရင်းအမြစ်သုံး
သပ်ခြင်း

နေ့စွဲ - ၂၆. ၁. ၂၀၁၆
အစည်းအဝေးစတင်ချိန် - ၈:၀၀ နာရီ AM
စတင်ဆွေးနွေးချိန် - ၉:၀၀ နာရီ
ပြီးဆုံးချိန် - ၁၀:၃၀ နာရီ
ဤချိန် - ၁:၃၀ နာရီ

မကွေးတိုင်းဒေသကြီး၊ ထောင့်တူရှာမမြို့နယ်၊ ဒွန်ချောင်းအုပ်စု၊
ဆန်းကိုင်းကျေးရွာ၏ လူမှုရေးနှင့် အရင်းအမြစ်ပြုစေ့ပုံသုံးသပ်ချက်
အစည်းအဝေးကို ၂၆. ၁. ၂၀၁၆ နံနက် ၉:၀၀ နာရီတွင် ဆန်းကိုင်းကျေး
ရွာ ဦးမောင်အောင်အိမ်တွင်ကျင်းပပြုလုပ်ပြီး အပြန်အလှန်ဆွေး
နွေးကြသည်။

ဆန်းကိုင်းကျေးရွာသည် ထေတူတူရှာမမြို့၏တောင်ဘက်
ပြင်ပတွင် အကွာတွင်တည်ရှိပါသည်။ ကျေးရွာ၏ အိမ်ခြေပွား () အိမ်ရှိ
ပါသည်။ ဆန်းကိုင်းကျေးရွာ၏ အနောက်ဘက်တွင် နီချောင်းရှိပါသည်။
အရှေ့ဘက်တွင် ခရိုင်ချင်းဆက်လမ်းမကြီးရှိသည်။ တောင်ဘက်တွင်
သစ်တောများနှင့် တောင်ပဟာခင်းများရှိသည်။ ရွာထဲတွင် စိမ်းစမ်းဂေ
ကန်တစ်လုံးရှိသည်။

ဆန်းကိုင်းကျေးရွာတွင် လယ်ယာများလုပ်ကိုင်သောတောင်သူ
များနေထိုင်ကြသည်။ ဆန်းကိုင်းကျေးရွာ၏ အနောက်ဘက်တွင် တော
တောင်များမှ သစ်၊ တီးခွက်၊ လှော်ငန်းများကို လည်းလုပ်ကိုင်ကြသည်။
ဆန်းကိုင်းကျေးရွာ၏ အနီးက အထက်မွေးစမ်းကျောင်းလုပ်ငန်းပွားလယ်၊
ဟာစိုက်ပျိုးရေးလုပ်ငန်းဖြစ်သည်။

ဆန်းကိုင်းကျေးရွာတွင် အခြေခံပညာမူလတန်းကျောင်းနှင့်
ဘုန်းတော်ကြီးကျောင်းတစ်ကျောင်းရှိသည်။ ၂၀၁၅ ခုနှစ်တွင် လူထုဗဟို
ပြုစီမံကိန်းမှ ကျေးလက်မီးလင်းရေးကို ဒီဂရီအင်ဂျင်နီယာ အကောင်
အထည်ဖော်ဆောင်ရွက်ခဲ့သည်။

ဦးဆောင်ဆွေးနွေးသူ - ဦးမျိုးမြင့်ဝင်း

ပါဝင်ဆွေးနွေးသူ - ကျား (၂၀)
မ (၁၈)

မှတ်တမ်းတင်သူ
ဦးစိန်ထွန်းအောင်

ကျေးရွာ၏ အခြေအနေအထား၊ အခြေအနေအထား၊ အခြေအနေအထား

၂၃.၁၀.၂၀၁၆

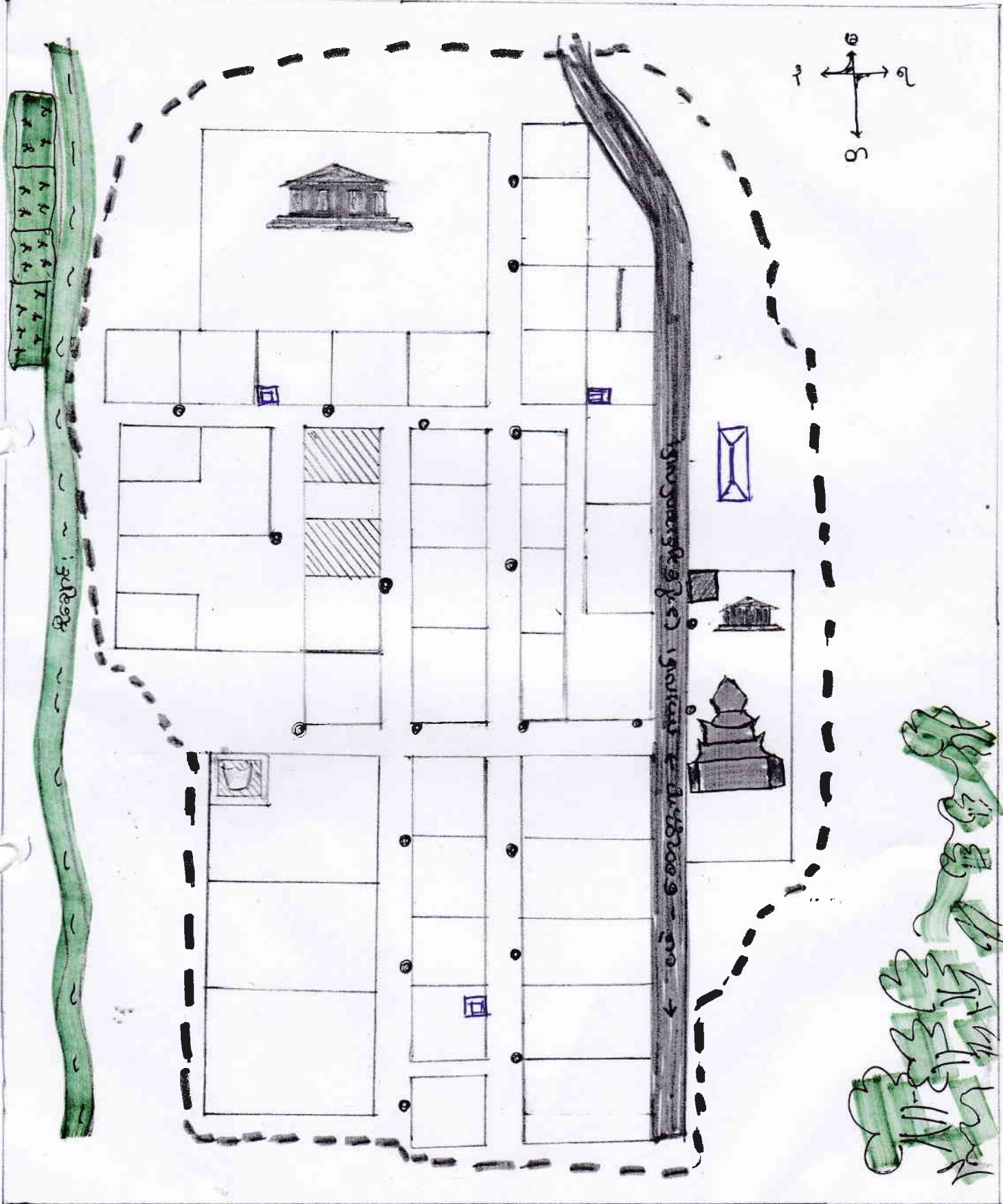

- | | | | |
|----------------|--------------------|----------------------|--|
| - မိမိကွက် | - ကားလမ်း | - စာသင်ကျောင်း | မြတ်တန်ဖာတင်သူ
ဦးစိန်စွန်း၊ကျောင်း
ပါဝင်အောင်အောင် - ကျား ပြာသာ
မ (၁၈) နှစ် |
| - ကျောင်းအောက် | - ဝင်္ဍ | - ကျေးရွာအခြေအနေအထား | |
| - ရေအိုင် | - ဘုန်းကြီးကျောင်း | - စိမ်းစမ်းကျောင်း | |
| - ဖိလ်မင် | - ဘုန်းကြီးကျောင်း | - သစ်တော | |
| - မီးတိုင် | - လယ်ကွက် | - ကျောင်း | |

မကွေးတိုင်းဒေသကြီး၊ စေတုတ္တရာမြို့နယ်၊ ချိုင့်ချောင်းအုပ်စု၊ ထန်း
 ကိုင်းကျေးရွာ၏ ရာသီခွန်ပြုရယာ၊ သုံးသပ်ချက်

နေ့စွဲ	- ၂၃.၁၁.၂၀၁၆
အစည်းအဝေးစတင်ချိန်	- ၈:၀၀ နံနက်
စတင်ဆွေးနွေးချိန်	- ၉:၃၀ နေ့လယ်
ပြီးဆုံးချိန်	- ၁၅:၃၀
ကြာချိန်	- ၁:၀၀ နာရီ
နေရာ	- ဦးမောင်အောင်နေအိမ်

မကွေးတိုင်းဒေသကြီး၊ စေတုတ္တရာမြို့နယ်၊ ချိုင့်ချောင်းကျေးရွာအုပ်
 စု၊ ထန်းကိုင်းကျေးရွာ ၏ ရာသီခွန်ပြုရယာ၊ သုံးသပ်ချက် (၂၃.၁၁.၂၀၁၆) နေ့
 လည် (၉:၃၀) တွင် ကျေးရွာအားများဖြင့် သုံးသပ်ဆွေးနွေးကြသည်။

ထန်းကိုင်းကျေးရွာ၏ အဓိက အသက်မွေးဝမ်းကျောင်းလုပ်
 ငန်းမှာ လယ်ယာစိုက်ပျိုးရေးလုပ်ငန်းဖြစ်သည်။ လယ်စိုက်ပျိုးရေးလုပ်
 ငန်းကို ရိတ်လေတွင် စတင်ပြီး ပျိုးကျ/လယ်စွန်ပြီး ရါခေါင်လေတွင် တွန်
 ယက်စိုက်ပျိုးကြသည်။ နတ်တော်/ဖြာသို့ တွင်ပေါ့ရိတ်သိမ်းကြသည်။
 နှစ်စိုက်ပျိုးသောအောင်သူများသည် ဖြာသို့၊ စာပို့တွဲ လေတွင် တောင်ယာ
 ဥတ်၊ စာနုလေတွင် ကျွန်းခွေ/ကဆုန်၊ နမာန်လေတွင် တွန်ယက်စိုက်ပျိုး
 ကြသည်။ ရါခေါင်/တော်သလင်းလများတွင် ရိတ်သိမ်းသည်။

ခန့်ကြောင်း ကျေးရွာအားများ၏ စင်ငွေ/တွက်ငွေများမှာ စင်ငွေများ
 သောလများမှာ ရါခေါင်/တော်သလင်း/နတ်တော်/ဖြာသို့ လများမှာ
 သုံးသပ်ရပါသည်။

ပါဝင်ဆွေးနွေးသူ - ကျား - ၂၀

ဦးဆောင်ဆွေးနွေးသူ - ဦးစွမ်းထက်အောင်မြင်

မှတ်တမ်းတင်သူ
 ဦးစိန်ထွန်းအောင်

ကျေးရွာနှင့် အဖွဲ့အစည်းများ ချိတ်ဆက်မှုပြမြေပုံ

ရက်စွဲ .23.1.2016

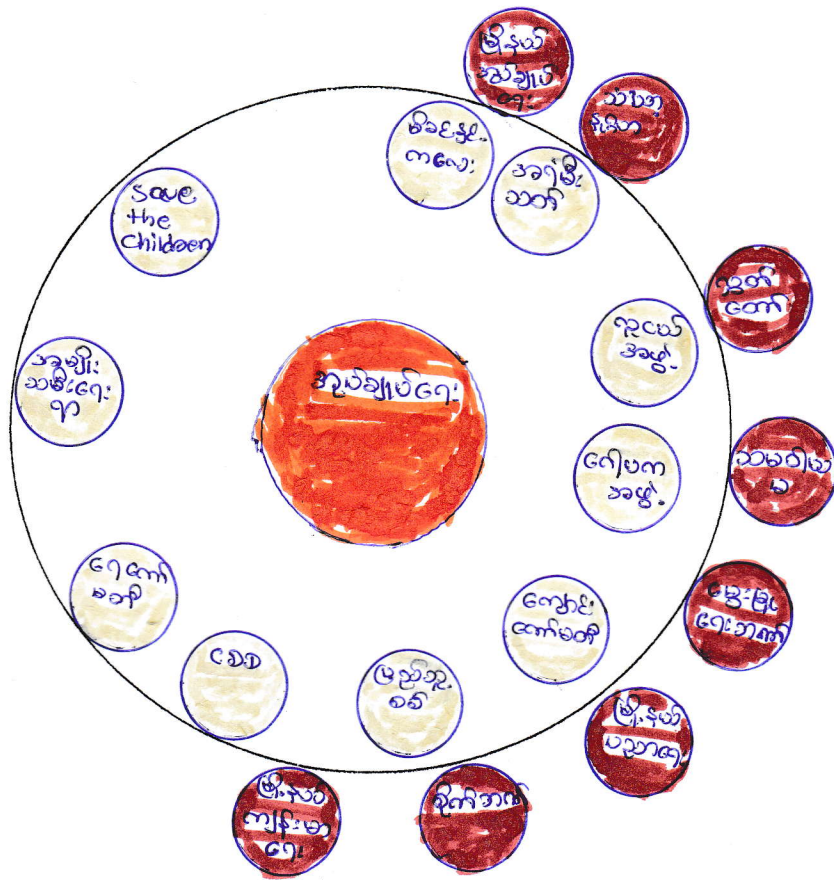

- - ကျေးရွာတွင်းအဖွဲ့အစည်း
- - ကျေးရွာအပြင်အဖွဲ့အစည်း
- - အုပ်ချုပ်ရေး

ပါဝင်အဖွဲ့အဖွဲ့အဖွဲ့ - ကျေး (၁၇) ဦး
 ဗ (၂၂) ဦး
 ဦးဆောင်အဖွဲ့အဖွဲ့ - ဦးကျော်လေးသူ

ဖြတ်တမ်းတင်သူ
 ဦးစိုးစိုးစိုး

ဖေဖွေးလှိုင်-ဒေဝဝကြီး၊ ဆေးကုသမှုအဖွဲ့၊ ဒုတိယ၊ ဒုတိယအဖွဲ့၊ ဆေးကုသမှု၊ ဆေးကုသမှု၊ ဆေးကုသမှု၊ ဆေးကုသမှု

ရက်စွဲ - ၂၃.၁.၂၀၁၆

အစည်းအဝေးချိန် - ၈:၀၀ am

အစည်းအဝေးချိန် - ၂:၃၀ pm

ပြန်လည်ချိန် - ၃:၃၇ pm

အချိန် - ၁:၀၀ pm

ရက်စွဲ - ~~၂၃.၁.၂၀၁၆~~
ဒီဂရီဆိုင်ရာအဖွဲ့

ဒုတိယအဖွဲ့၊ ဆေးကုသမှုအဖွဲ့၊ ဆေးကုသမှုအဖွဲ့၊ ဆေးကုသမှုအဖွဲ့၊ ဆေးကုသမှုအဖွဲ့၊ ဆေးကုသမှုအဖွဲ့၊ ဆေးကုသမှုအဖွဲ့၊ ဆေးကုသမှုအဖွဲ့

ဒုတိယအဖွဲ့၊ ဆေးကုသမှုအဖွဲ့၊ ဆေးကုသမှုအဖွဲ့၊ ဆေးကုသမှုအဖွဲ့၊ ဆေးကုသမှုအဖွဲ့၊ ဆေးကုသမှုအဖွဲ့၊ ဆေးကုသမှုအဖွဲ့၊ ဆေးကုသမှုအဖွဲ့

ဒုတိယအဖွဲ့၊ ဆေးကုသမှုအဖွဲ့၊ ဆေးကုသမှုအဖွဲ့၊ ဆေးကုသမှုအဖွဲ့၊ ဆေးကုသမှုအဖွဲ့၊ ဆေးကုသမှုအဖွဲ့၊ ဆေးကုသမှုအဖွဲ့၊ ဆေးကုသမှုအဖွဲ့

ဒုတိယအဖွဲ့၊ ဆေးကုသမှုအဖွဲ့၊ ဆေးကုသမှုအဖွဲ့၊ ဆေးကုသမှုအဖွဲ့၊ ဆေးကုသမှုအဖွဲ့၊ ဆေးကုသမှုအဖွဲ့၊ ဆေးကုသမှုအဖွဲ့၊ ဆေးကုသမှုအဖွဲ့

ဒုတိယအဖွဲ့၊ ဆေးကုသမှုအဖွဲ့၊ ဆေးကုသမှုအဖွဲ့၊ ဆေးကုသမှုအဖွဲ့၊ ဆေးကုသမှုအဖွဲ့၊ ဆေးကုသမှုအဖွဲ့၊ ဆေးကုသမှုအဖွဲ့၊ ဆေးကုသမှုအဖွဲ့

ဒုတိယအဖွဲ့၊ ဆေးကုသမှုအဖွဲ့၊ ဆေးကုသမှုအဖွဲ့၊ ဆေးကုသမှုအဖွဲ့၊ ဆေးကုသမှုအဖွဲ့၊ ဆေးကုသမှုအဖွဲ့၊ ဆေးကုသမှုအဖွဲ့၊ ဆေးကုသမှုအဖွဲ့

ဒီဂရီဆိုင်ရာအဖွဲ့ - ကျား ၂၇၁ ဦး

မ ၂၂၁ ဦး

ဒီဂရီဆိုင်ရာအဖွဲ့ - ဒီဂရီဆိုင်ရာအဖွဲ့

ဒီဂရီဆိုင်ရာအဖွဲ့

ဒီဂရီဆိုင်ရာအဖွဲ့

စာနားကိုင်ကျေးဇူး၏ စာစီအဖို့ တာ အမျိုးသမီး/အမျိုးသား
 လုပ်ဆောင်ချက်များကို ရှင်းလင်းဖော်ပြရန် ရည်ရွယ်ချက်ဖြင့် ရေးသားခြင်း ဖြစ်ပါသည်။

ပြန်လည်ရေးသားခြင်း

ရက်စွဲ ...၂.၃.၀၀.၃.၂.၀၁၆

အချိန်	အမျိုးသမီး တစ်နေ့တာ လုပ်ဆောင်ချက်
၁:၀၀	အိပ်
၂:၀၀	"
၃:၀၀	"
၄:၀၀	"
၅:၀၀	"
၆:၀၀	အိပ်ယာစား / တမင်းစား
၇:၀၀	ပဏာမအား / အလုပ်ချိန်
၈:၀၀	"
၉:၀၀	"
၁၀:၀၀	"
၁၁:၀၀	"
၁၂:၀၀	တမင်းစား / ငှက်ချိုး
၁၃:၀၀	အားယူ
၁၄:၀၀	အလုပ်ဆင်း
၁၅:၀၀	"
၁၆:၀၀	"
၁၇:၀၀	"
၁၈:၀၀	အိပ်ဖြန် / ငှက်ချိုး
၁၉:၀၀	ညစာစား
၂၀:၀၀	လုပ်ခွင်အေးအေး
၂၁:၀၀	အိပ် / အိပ်ယာစား
၂၂:၀၀	အိပ်ယာစား
၂၃:၀၀	အိပ်
၂၄:၀၀	"

အချိန်	အမျိုးသား တစ်နေ့တာ လုပ်ဆောင်ချက်
၁:၀၀	အိပ်
၂:၀၀	"
၃:၀၀	"
၄:၀၀	"
၅:၀၀	"
၆:၀၀	အိပ်ယာစား / တမင်းစား
၇:၀၀	နံနက်စာဖြင့် / တမင်းစား
၈:၀၀	ပဏာမအား / အလုပ်ချိန်
၉:၀၀	"
၁၀:၀၀	"
၁၁:၀၀	အိပ်ဖြန် / တမင်းစား / ငှက်ချိုး
၁၂:၀၀	အလုပ်ချိန် / ငှက်ချိုး
၁၃:၀၀	အားယူ
၁၄:၀၀	အားကျောင်း / အားစာရိတ်
၁၅:၀၀	"
၁၆:၀၀	"
၁၇:၀၀	"
၁၈:၀၀	အိပ်ဖြန် / တမင်းစား / ငှက်ချိုး
၁၉:၀၀	တမင်းစားဖြင့် / တမင်းစား
၂၀:၀၀	အိပ်ယာစား / အလုပ်
၂၁:၀၀	အိပ်ယာစား / အလုပ်
၂၂:၀၀	"
၂၃:၀၀	"
၂၄:၀၀	"

မှတ်တမ်းတင်သူ
 ဦးစိန်လွင်အောင်

မကွေးတိုင်းဒေသကြီး၊ စေတုတ္ထကမ္ဘာမြို့နယ်၊ ချန်ချောင်းကျေးရွာအုပ်စု၊ ထန်းကိုင်း
 ကျေးရွာ၏ အမျိုးသား၊ အမျိုးသမီး တစ်နေ့တကလု ဝတ်စုံ၊ နှိုင်းယှဉ်မှု သုံး သိမ်း

နေ့စွဲ - ၂၃.၁၀.၂၀၁၆
 အစဉ်အဝေးစတင်ချိန် - ၈:၀၀ နာရီ နိမ့်က
 စတင်ဆွေးနွေးချိန် - ၁:၃၀ နာရီ နေ့လယ်
 ပြီးဆုံးချိန် - ၂:၃၀
 ကြာချိန် - ၁ နာရီ
 နေရာ - ဦးဆောင်အောင်ပေးရန်

မကွေးတိုင်းဒေသကြီး၊ စေတုတ္ထကမ္ဘာမြို့နယ်၊ ချန်ချောင်းကျေးရွာအုပ်စု၊
 ထန်းကိုင်းကျေးရွာ၏ အမျိုးသမီး၊ မျိုးသား တစ်နေ့တက နှိုင်းယှဉ်ခြင်းဆွေး
 နွေးမှုကို ၂၃.၁၀.၂၀၁၆ ရက်တွင် ထန်းကိုင်းကျေးရွာသား၊ သူများ နှင့် အဖွဲ့
 အလှူအဆွေးနွေးကြသည်။

ထန်းကိုင်းကျေးရွာတွင် အမျိုးသားများသည် နေ့စဉ်နှင့်အညီ
 အော့လုပ်ငန်းနှင့် လယ်ယာလုပ်ငန်းများကိုသာ အများဆုံးလုပ်ကိုင်ကြသည်။
 သစ်တောလုပ်ငန်းများကို လုပ်ကိုင်သူများမှာ အမျိုးသားများဖြစ်ကြသည်။
 အမျိုးသမီးများသည် လယ်ယာလုပ်ငန်းတွင် ထံတွင်လည်း ဗျာဝင်လုပ်ကိုင်
 ၇၀၀၀ အိမ်နီးချင်းများကိုလည်း လယ်ယာလုပ်ငန်းတွင် ထံ ဗြဟ္မာရောဂါ
 လုပ်ကိုင် ၇၀၀၀ ဝင်နေ ၇၀၀၀ လုပ်ငန်းများ မဟုတ်သောကြောင့် ဝင်နေ
 နည်း ၇၀၀၀ ဖြစ် ၇၀၀၀ ဟု သုံး သတ် ၇၀၀၀

ဦးဆောင်ဆွေးနွေးသူ - ဒေါ်သန်းသန်းဆွေ
 ဗျာဝင်ဆွေးနွေးသူ - ကျား (၂၀)
 မ ၂၀၀၀
 ဗြဟ္မာရောဂါ
 ဦးစိန်ထွန်းအောင်

ပင့်ကူအိမ် သုံးသပ်ခြင်း (Cobweb)

အမျိုးသမီး အဖွဲ့ / အမျိုးသား အဖွဲ့

ရက်စွဲ 2013.2.16

အလုပ်အကိုင်

ကျား -

အခွင့်အလမ်း

မ -

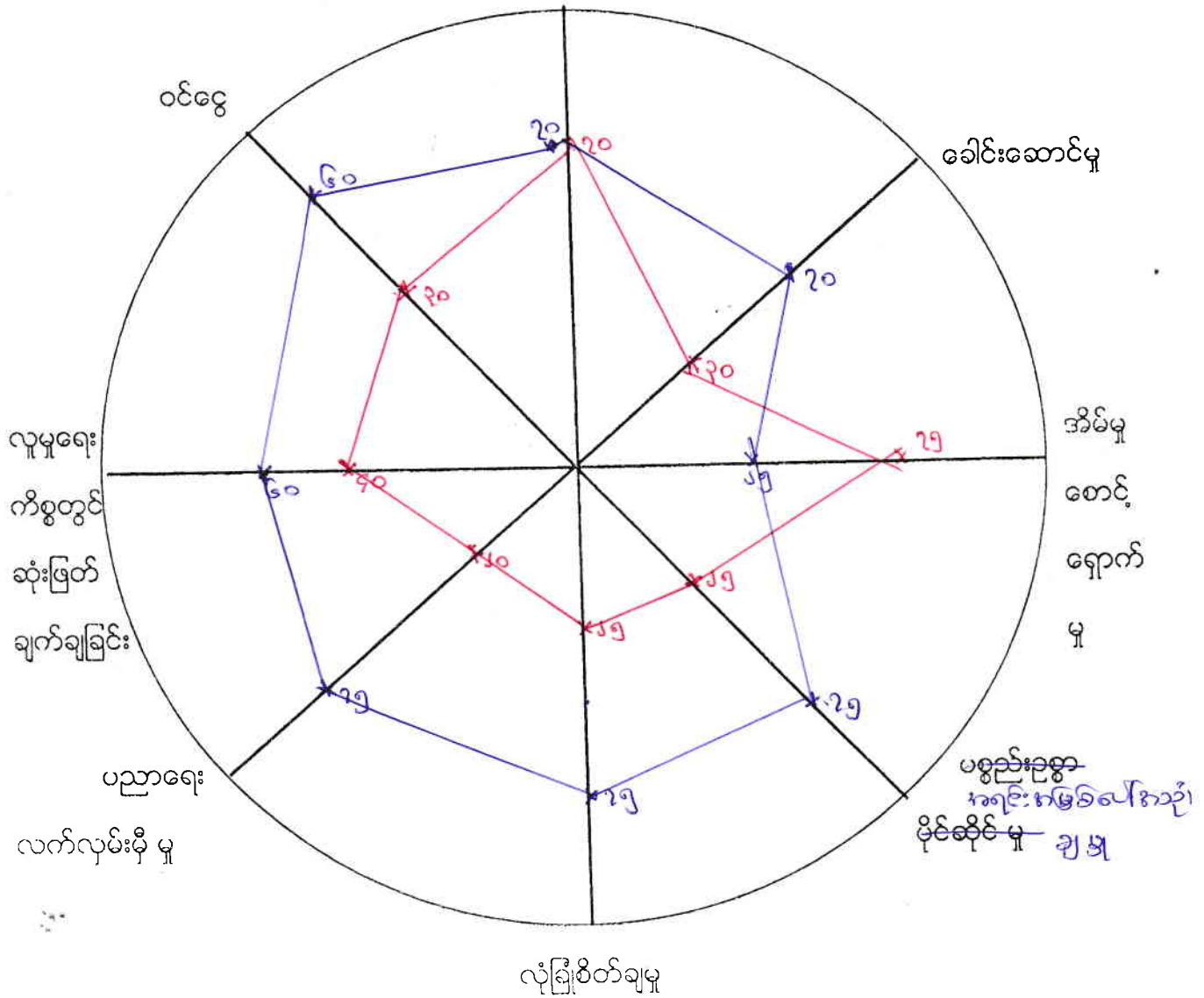

ပါဝင်ကြွေးနွေးသူ - ကျား (၁၇) ဦး
 မ (၂၂) ဦး

ဦးစောကြွေးနွေးသူ - ဒေါ်နွယ်နွယ်ဝင်း၊
 ပံ့ပိုးသူ - ဦးမျိုးဖြူဝင်း

ဗြဟ္မာတိရစ္ဆာန်
 ဦးမျိုးဖြူဝင်း၊
 ဦးစိုးကျော်စော

ကျေးတိုင်းဒေသကြီး၊ စေတတူကုမ္ပဏီလီမိတက်၊ နိုင်ငံခြားကျေးဇူးတင်ပေးသူ
တန်းတိုင်းကျေးဇူးတင် အမျိုးသား အမျိုးသမီးကလေး ဘွဲ့သပ်ခြင်း

ရက်စွဲ - ၂၅. ၁. ၂၀၁၆
အစဉ်အစားစတင်ချိန် - ၈:၀၀ နာရီ
စတင်ဆွေးနွေးချိန် - ၁:၀၀ နာရီ
ဖြေဆိုချိန် - ၁:၃၀ နာရီ
ကြာချိန် - ၁:၃၀ နာရီ
ရက်စွဲ - ကုမ္ပဏီလီမိတက်

နိုင်ငံခြားကျေးဇူးတင်ပေးသူ၊ တန်းတိုင်းကျေးဇူးတင် ၂၆. ၁. ၂၀၁၆ ရက်စွဲ
နံနက် ၈:၀၀ နာရီတွင် အစဉ်အစားကျင်းပခဲ့သည်။ အမျိုးသားနှင့် အမျိုး
သမီးကလေး အခြေအရာ ဘွဲ့သပ်ချက်များကို အဖြေအလျှင်ဆွေးနွေးခဲ့သည်။
ကျား - ၉ ရာဂရု ကလေး ဘွဲ့သပ်ချက်ကို စောင့်ဆိုကြပြီး (၈) ခု အပေါ်
တွင် အခြေခံပြီး ဆွေးနွေးခဲ့သည်။ (၁) စောင့်ဆောင်နိုင်မှု၊ (၂) စင်စစ်
(၃) အိမ်မှုကိစ္စများတွင် ကူညီနိုင်မှု၊ (၄) အလုပ်ကို စာခွင့်ပမ်း၊ (၅) ယူမှု၊
ကျား ကိစ္စများတွင် ပါဝင်ပြီး ဆောင်နိုင်မှု၊ (၆) လုံခြုံစိတ်ချမှု၊ (၇) အရင်းအ
မြစ် အပေါ် အာသုံးချ နိုင်မှု၊ (၈) ယဉ်ကျေးမှုလက်လှမ်း မြို့မှု တို့ဖြင့် သည်။

စောင့်ဆောင်နိုင်မှု
တန်းတိုင်းကျေးဇူးတင် အမျိုးသားနှင့် အမျိုးသမီး စောင့်ဆောင်နိုင်

မှု အခြေအရာတွင် အမျိုးသားများက (၇၀) ကျော်ရှိပြီး ဤကြီး အမျိုး
သမီးများက (၃၀) ကျော်ရှိပြီး ဤသည်။ အမျိုးသမီးများသည် စောင့်ဆောင်
နိုင်မှုတွင် အမျိုးသားများထက် နည်းရေဂရုခြင်းမှာ အိမ်မှုလုပ်ငန်းများတွင် အ
မျိုးသားထက် မှီခိုအလုပ်များရခြင်း၊ လုပ်ငန်းအတွေ့အကြုံ နည်းပါးခြင်း၊
မိမိကိုယ်ကို ပညာရပ်နှင့် အားနည်းခြင်း၊ အမျိုးသားများ၏ ရက်စွဲပေးမှုနှင့်
လက်တွေ့စောင့်ဆိုမှု များဖြင့်လျှင် လိုအပ်နေသေးကြောင်း ဘွဲ့သပ်ဆွေးနွေးသည်။
ထို့ပြင် အမျိုးသမီးများ၏ စွမ်းဆောင်ရည်မြင့်တင်မှု၊ သင်တန်းများနှင့် အ
မျိုးသမီးများ၏ စိတ်ပိုင်းဆိုင်ရာ အသိပညာများ မှီမိမြင်တင်ရန် လိုအပ်ကြောင်း
ဘွဲ့သပ်ဆွေးနွေးသည်။

အလုပ်အကိုင် အခွင့်အလမ်း

တိုးတိုးကျေးဇူးတင် စာမျိုးသားများနှင့် အမျိုးသမီးများ၏ အလုပ် အကိုင် အခွင့်အလမ်း သုံးသပ်ရာတွင် စာမျိုးသားများမှာ (၇၀) ကျားနှင့် ခွဲ ဖြား၊ အမျိုးသမီးများ၏ အလုပ်အကိုင် အခွင့်အလမ်းမှာ (၇၀) ကျားနှင့် ဖြား တို့၏ ရေကြောင်းတွေ့ရှိရသည်။

လူမှုရေး ကိစ္စများတွင် ပါဝင်ဆောင်ရွက်ခြင်း

တိုးတိုးကျေးဇူးတင် လူမှုရေးကိစ္စများတွင် ဆွေးနွေးခြင်း၊ ပါဝင် ဆောင်ရွက်ခြင်းနှင့် ဆုံးဖြတ်ချက်ချခြင်းများတွင် အမျိုးသားများနှင့် အမျိုးသမီး များ၏ တို့ဆောင် ပါဝင်မှုမှာ မတူညီရေကြောင်း တွေ့ရှိရသည်။ အမျိုးသား များအားဖြင့် (၆၀) ကျားနှင့် ခွဲ ဖြား၊ အမျိုးသမီးများမှာ (၄၀) ကျား နှင့် ခွဲ ဖြား ဖြစ်သည်။ ထို့ပြင် အမျိုးသမီးများ လူမှုရေးကိစ္စများတွင် ပါဝင်ဆောင် ရွက်မှု (၂၀) ကျားနှင့် ခွဲ ဖြား ရေကြောင်းကြောင့် ဖြစ်ရသည်။

ယူနိုက်တက်လမ်းညွှန်မှု

တိုးတိုးကျေးဇူးတင် အမျိုးသားနှင့် အမျိုးသမီးတို့၏ ယူနိုက်တက်လမ်းညွှန် မှုမှာ အခြေအနေ သုံးသပ်ရာတွင် အမျိုးသားများမှာ (၇၅) ကျားနှင့် ခွဲ ဖြား၊ အမျိုးသမီးများမှာ (၂၀) ကျားနှင့် ခွဲ ဖြား ဖြစ်သည်။ ယူနိုက်တက်လမ်းညွှန် မှု တို့တွင် ယခုရာတွင် အမျိုးသားများက အမျိုးသမီးများထက် (၅၅) ကျားနှင့် ခွဲ ဖြား ဖြစ်သည်။

ဝင်ရောက်ဖွဲ့စည်းမှု

ထူးကိုင်ကျေးဇူးတင်စွာ အမျိုးသားနှင့် အမျိုးသမီး များ၏ ဝင်ရောက်ဖွဲ့
စည်းမှု အခြေအနေမှာ အမျိုးသားများ မှ (၆၀) ဥက္ကဋ္ဌနှင့် ဦးမြတ် အမျိုးသမီး
များ၏ ဥက္ကဋ္ဌနှင့် မှာ (၃၀) ဥက္ကဋ္ဌနှင့် ဦးမြတ် ဟောပြောသည်။ ထို့ပြင်
အမျိုးသမီးများမှာ အမျိုးသားများထက် (၃၀) ဥက္ကဋ္ဌနှင့် နည်းစေသည်ကိုတွေ့
ရှိရသည်။ အမျိုးသားများသည် ကျေးဇူးပြုပေးသည့် သွားရှာ အလုပ်အကိုင်
အခွင့်အလမ်းများ ပိုမိုရှာဖွေနိုင်ခြင်း၊ ထို့ပြင် ကျေးဇူးတင် လုပ်ပေး လုပ်
ငန်းများ အခက်အခဲလျော့နည်းခြင်းနှင့် သစ်၊ ဝါး၊ လုပ်ငန်း များ လုပ်ကိုင်ရာသီဥ
အမျိုးသား များ၏ ဝင်ရောက်မှုများဖြင့်ဖြစ်သည်။ အမျိုးသမီး များသည်
မိသားစု စားဝတ်စားရေအတွက် အိမ်မှုကိစ္စ လုပ်ငန်း များဖြင့်သာ အချိန်ကုန်
တတ်သဖြင့် ဝင်ရောက်မှု လက်ခုပ်လက်ကိုင်ဖြင့် နည်းစေခြင်းတွေ့
ရှိရသည်။ ထို့ပြင် အမျိုးသမီးများ၏ အလုပ်အကိုင်အခွင့်အလမ်း
များ ပိုမိုရရှိရန်အတွက် နည်းလမ်းများရှာဖွေရန် လိုအပ်ခြင်း သို့
သပ်တွေ့ရှိရသည်။

အိမ်မှုကိစ္စဆောင်ရွက်ခြင်း

ထူးကိုင်ကျေးဇူးတင်စွာ အိမ်မှုကိစ္စဆောင်ရွက်မှု၊ မိသားစု အပေါ်ကုန်
ဆောင်ရွက်ခြင်း မှာ အခြေအနေကို သုံးသပ်ရာတွင် အမျိုးသားများမှ (၂၅)
ဥက္ကဋ္ဌနှင့် ဦးမြတ်၊ အမျိုးသမီးများမှာ (၇၅) ဥက္ကဋ္ဌနှင့် ဦးမြတ်။ အမျိုးသား
များမှာ မိသားစုစာရင်း စားဝတ်စားရေ အသုံးစရိတ် များကို အမျိုးသ
မီးများထက် ပိုမိုရှာဖွေရသည်ကို တွေ့ရှိရသည်။ ထိုဝင်ရောက်မှုများ လုပ်
ငန်း များကို လုပ်ကိုင်ရာသီဥ အိမ်ဆောင်စု အပေါ် အစိုးကပ်ဖြင့် ယူ
ခြင်း တွင် အမျိုးသမီး များထက် နည်းစေသည်ကို တွေ့ရှိရပါသည်။

ခရစ်၊ ခရစ်တော်အား ချီးမွမ်း

တိုးတိုးကျေးဇူးတင် အမျိုးသားများ၏ ခရစ်၊ ခရစ်များ အပေါ်အား ချီးမွမ်း မှာ (၇၅) ခုနှစ်နှစ် ဖြစ်ပြီး ၊ အမျိုးသမီးများ၏ ခရစ်၊ ခရစ်တော် အား ချီးမွမ်း မှာ (၂၅) ခုနှစ်နှစ် ဖြစ်ကြောင်း တွေ့ရှိရပါသည်။ အမျိုးသားများ လုပ်ဆောင်ကြသော စောစောလုပ်ငန်းများ၊ ဘက်စုံ၊ ဝါးစုံ လုပ်ငန်းများ ငါးစာ ယာဇုတ် စာဉ် လုပ်ငန်းများကို အမျိုးသမီး အများစုမှ မလုပ်ဆောင်ကြသဖြင့် ခရစ်၊ ခရစ်တော် အား ချီးမွမ်း မှာတွင် အမျိုးသမီး များမှ (၅၀) ခုနှစ်နှစ် နှစ် နေကြောင်း တွေ့ရှိရပါသည်။

လုံခြုံစိတ်ချမှု

တိုးတိုးကျေးဇူးတင် အမျိုးသားအမျိုးသမီးများ၏ လုံခြုံမှု၊ စိတ်ချမှု အခြေအနေကို သုံးသပ်ရာတွင် အမျိုးသားများမှာ ပိုမိုကောင်းမွန် လုံခြုံစိတ်ချမှု (၇၅) ခုနှစ်နှစ် ဖြစ်ပြီး အမျိုးသမီးများမှာ (၂၅) ခုနှစ်နှစ် ဖြစ်ကြောင်း တွေ့ရှိရပါသည်။ အမျိုးသားများသည် မည်သည့် အခြေအနေတွင်မဆို လုံခြုံမှုရှိရသည် မှာ အခြေအနေ များစွာ အပေါ် တည်မှီ ရပါသည်။ ဝေပညာပညာအားဖြင့် အခြားသူ၏ အကူအညီ မလိုဘဲ လူ့ပတ်ဝန်းကျင်၏ သက်ရောက်မှုများကို ရှောင်ရှားတတ်ပြီး နိုင်ငံခြားရှိ သည်။ အမျိုးသမီးများသည် ၎င်းတို့၏ လုံခြုံမှု အတွက် တခြားလူ၏ အကူအညီ ကို ရယူရပါသည်။ ခန္ဓာဗေဒ နှင့် အမျိုးသမီးများ၏ ကိုယ်ခန္ဓာ ဖွဲ့စည်းတည်ဆောက်မှုမှာ ၎င်းတို့၏ လုံခြုံမှု အတွက် အထိက အရေးကြီးဆုံး ဖြစ်ပါသည်။ ထို့ကြောင့် အမျိုးသားများအနေဖြင့် အမျိုးသမီးများ အပေါ် ဂရုစိုက်နိုင်ရန်၊ လက်တွေ့ ကူညီပေးမည့် နည်းများကို အသိ ရှိကြောင်း သုံးသပ်တွေ့ရှိရပါ သည်။

ဥစ္စာနေအဆင့် ခွဲခြားမှု စံနမူနာပုံစံ

မြို့နယ် နေပြည်တော်... ကျေးရွာအုပ်စု ဦးရွှေစင်... ကျေးရွာ ကျေးကျွဲ... ရက်စွဲ ၂၃-၁-၂၀၂၄

အကြောင်းအရာ	ချမ်းသာ	အလယ်အလတ်	နွမ်းပါး
နေအိမ်အခြေအနေ	သွပ်မိုး၊ ဗျဉ်ခင်း၊ ပျဉ်က၊	သိပ်မိုး၊ ပျဉ်ခင်း၊ တီးထင်္ဂါက	သက္ကယ်မိုး၊ တီး(ကမ်း)ခင်း၊ တီးထင်္ဂါက
စက်ပစ္စည်းပိုင်ဆိုင်မှု	ဆိုင်ကယ်၊ ၁၄၅ ချပ်ကန်	ဆိုင်ကယ်	မရှိ
လယ်ယာမြေပိုင်ဆိုင်မှု	လယ်(၃၂၈၈) / မာ(၃၂၈၈)	လယ်(၂၂၈၈) / မာ(၂၂၈၈)	မရှိ
ကျွဲ၊ နွား ပိုင်ဆိုင်မှု	နွား(၁၅၅) / နွား(၁၂)	နွား(၁၅) နေ	မရှိ
တနှစ်ပျမ်းမျှပင်ငွေ	(၂၀) သိန်း	(၁၅) သိန်း	(၉) သိန်း
စားနပ်ရိက္ခာမူလုံမှု	မရှိ	မလုံလောက်	မလုံလောက်
စုစုပေါင်းအိမ်ထောင်စု	(၂၈) အိမ်	၇၀ = (အိမ်)	၁၅ (အိမ်)

ဆွေးတိုင်းဒေသကြီး၊ စေတနာ့ကူဖြူရည်၊ နိုင်ငံခြား၊ အုပ်စု တရားကိုးကျေး
 ဂူ၏ ပစ္စည်း၊ ဥစ္စာ ပိုင်ဆိုင်မှု ဘုံ့ဘယ်ခြင်း

စုစု	- ၂၃. ၁. ၂၀၁၆
အဆုတ်အေးဆေးချိန်	- ၈ : ၀၀ နာရီ
ဆေးဆေးဆေးဆေးချိန်	- ၁၀ : ၃၀ နာရီ
ပြီးဆုံးချိန်	- ၁၁ : ၀၀ နာရီ
ကြာချိန်	- ၀၀ : ၃၀ နာရီ

ဆွေးတိုင်းဒေသကြီးတွင် ပစ္စည်း၊ ဥစ္စာ ပိုင်ဆိုင်မှု ဘုံ့ဘယ်ခြင်းအဆုတ် အေးဆေးကို ၂၆.၁.၂၀၁၆
 နက်စု၊ နံနက် ၈:၀၀ နာရီတွင် ကုန်စုံမှူး၊ ရန်ကင်းတွင် အပြန်အလှန်ဆေးဆေးခံသည်။

ထိုသို့ ဆေးဆေးကုတွင် ဆွေးကူ အခြေအနေပေါ် အခြေခံ၍ ချမ်းသာသူ၊
 အလယ်အလတ်တန်းစား၊ နွမ်းပါးသူဟူ၍ (၃) မျိုး ခွဲခြားပါသည်။ ထိုသို့ ခွဲခြား
 သတ်မှတ်ကုတွင် အဓိက အချက် (၇) ချက် အပေါ် အခြေခံ၍ ခွဲခြား သတ်မှတ်ပါ
 သည်။ ၎င်းတို့တွင် ရန်ကင်းအခြေအနေ၊ ဆက်ပစ္စည်းပိုင်ဆိုင်မှု၊ လယ်ယာမြေ ပိုင်
 ဆိုင်မှု၊ ကျွဲ၊ နွား၊ ပိုင်ဆိုင်မှု၊ တစ်နှစ်ပျမ်းမျှဝင်ငွေ၊ စားနပ်ရိက္ခာမှုလုံမှု၊ ဟူစတာ
 အချက်များ ပါဝင်သည်။ ချမ်းသာစတာ သူတန်းစား၏ ပိုင်ဆိုင်မှုတွင် သွပ်မိုး
 ပျဉ်က၊ ပျဉ်ခင်း၊ ရန်ကင်း၊ ဆက်ပစ္စည်း ပိုင်ဆိုင်မှုတွင် ဆိုင်ကယ်၊ စာပုဒ်ဝက်၊
 လယ် (၃ ဧက)၊ ယာ (၃ ဧက)၊ ကျွဲ၊ နွား ပိုင်ဆိုင်မှုတွင် နွား (၁) ခုစဉ်၊ နွား
 အုပ်၊ တစ်နှစ်ပျမ်းမျှဝင်ငွေ (၂၀၀) သိန်း၊ ခန့်ဟူ၍ စောစောပညာ အားဖြင့်
 ခန့်မှန်း သတ်မှတ်သည်။

အလယ်အလတ်တန်းစားဆိုင်ဆောင်မှုများတွင် ရန်ကင်း သွပ်မိုး၊ ပျဉ်ခင်း၊ ဝါးထုပ်
 က၊ ဆက်ပစ္စည်းပိုင်ဆိုင်မှုတွင် ဆိုင်ကယ်၊ အုပ်ချုပ်ဆက်၊ လယ်ယာမြေ ပိုင်ဆိုင်
 မှုတွင် လယ် (၂ ဧက)၊ ယာ (၁ ဧက)၊ နွား (၁) ခုစဉ်၊ တစ်နှစ်ပျမ်းမျှဝင်
 ငွေ (၁၅) သိန်း၊ စားနပ်ရိက္ခာ လုံလောက် မှုဟူစတာ အခြေအနေအဖြစ်သည်။

နှမ်းပါးတာ ခါးတောင့်စုများတွင် ရှိခိတ် သတ္တဝယ်မှို၊ ဝါးကြမ်းခင်း၊ ဝါးထက်
 က၊ ဆက် ပစ္စည်း ပိုင်းဆိုင်ရာတွင် မရှိကြပါ။ ကျွန်းပုလင်း၊ ပျံကျပုလင်းတို့ဖြင့် အ
 သက်ပေး ဝမ်းကြောင်း လုပ်ကိုင်ကြပါသည်။ တစ်နှစ် ပျမ်းမျှ ထွက်ပေး (၉) ဘိန်းခန့်
 ရှိသည်။ နှစ်စဉ် စားနပ်ရိက္ခာ ဖူလုံ စွာ ဖတ်တော ခါးတောင့်စုဖြစ်သည်။

ကိုသို့ ဘတ်ဗွတ်က တွင် တိုးကိုင်ကျေးကွဲ ချမ်းသာသူ ခါးတောင့်စု (၁၈)
 ခါး၊ ခါးပယ်ခါးပယ် (၇) ခါး၊ နှမ်းပါးသူ ခါးတောင့်စု (၁၅) ခါး ဟူ၍
 ပေါ်ထွက်လာပါသည်။

ဦးဆောင်ဆွေးနွေးသူ - ဦးစွယ် နွယ်ဝင်း

မှတ်တမ်းတင်သူ

ပါဝင်ဆွေးနွေးသူ - ကျား (၂၀)
 ၈ (၁၈)

ဦးစိန်ထွန်းကောင်

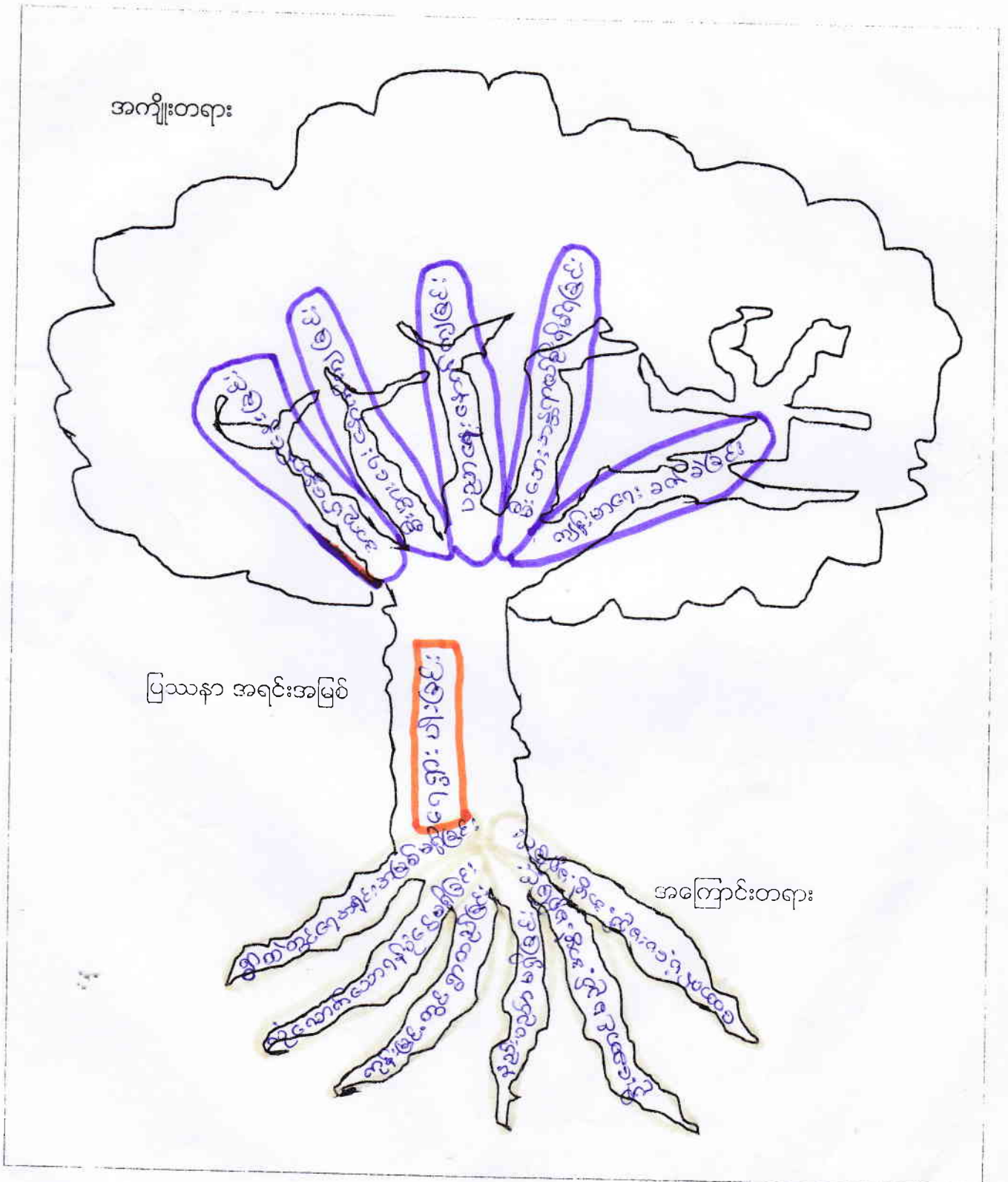

ပါဝင်အောင်အောင် - ကျား (၁၇၁) ခု

ဗြဟ္မာတိတိတိ

ဦးဆောင်အောင်အောင် - ဒေါ်နွယ်နွယ်

ဦးကျော်စွန်းစွန်း

ပံ့ပိုးကူညီသူ - ဦးနု၊ ဝန်ထမ်းအဖွဲ့

ပြဿနာ ဖြေရှင်းမှု စက်ဝန်း

ကျေးရွာအုပ်စု ခွဲနိမ့်ချောင်း ကျေးရွာ ကနီးကပ်ခြင်း ရက်စွဲ 2016.1.2016

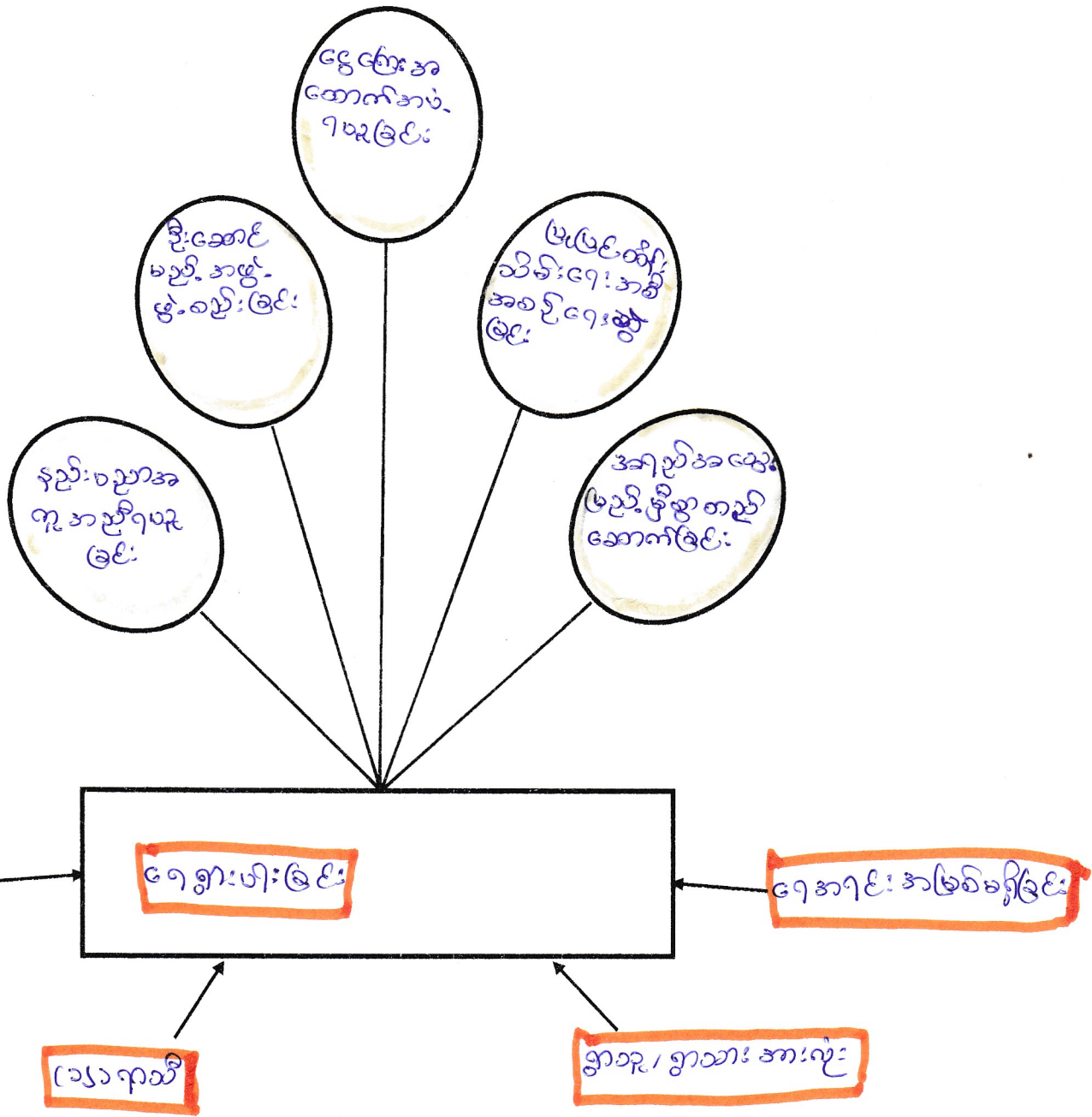

နွဲ့သူ -
 ဝဇ္ဇိ
 ဝဇ္ဇိ

မှတ်တမ်းတင်သူ
 ဦးစိန်စွန်းအောင်

မကျွေးကျွေးသဖြင့်၊ မေယုတ္တရာဇာတ်၊ ၃၂၀။ နှစ်ဆရာတို့သည်၊
 ထိုကျွေးကျွေးသဖြင့် ဦးစားပေးလျက်ရှိကြောင်းကို သိရပါသည်။

- ရက်စွဲ - ၂၄.၁.၂၀၁၆
- အချိန် - နံနက် ၈ နာရီ
- အချိန် - ၀၅:၃၀ PM
- အချိန် - ၀၇:၃၀ PM
- အချိန် - ၀၁:၀၀ နာရီ
- ရက်စွဲ - ~~၂၄.၁.၂၀၁၆~~ ဦးစားပေးရန်

နှစ်ဆရာတို့သည်၊ ထိုကျွေးကျွေးသဖြင့် ဦးစားပေး
 လျက်ရှိပါသည်။ ၂၄.၁.၂၀၁၆ ရက်စွဲတွင်
 ကျွေးကျွေးသဖြင့် ဦးစားပေးရန် သိရပါသည်။

ထိုကျွေးကျွေးသဖြင့် အဓိက ပြဿနာမှာ ကျွေးကျွေးခြင်း၊
 ပြဿနာမှာ ကျွေးကျွေးခြင်း၊ အဓိက ပြဿနာမှာ ပြီးပါသောကျွေးကျွေး
 ကျွေးကျွေးခြင်း ဖြစ်ပေါ်နေပါသည်။ ကျွေးကျွေးခြင်းမှာ ပြီးပါသောကျွေးကျွေး
 ကျွေးကျွေးခြင်း၊ နှစ်ဆရာတို့သည်၊ ထိုကျွေးကျွေးသဖြင့် ဦးစားပေး
 ကျွေးကျွေးခြင်း၊ နှစ်ဆရာတို့သည်၊ ထိုကျွေးကျွေးသဖြင့် ဦးစားပေး
 ကျွေးကျွေးခြင်း၊ နှစ်ဆရာတို့သည်၊ ထိုကျွေးကျွေးသဖြင့် ဦးစားပေး
 ကျွေးကျွေးခြင်း၊ နှစ်ဆရာတို့သည်၊ ထိုကျွေးကျွေးသဖြင့် ဦးစားပေး

ထိုကျွေးကျွေးသဖြင့် ဦးစားပေးရန် သိရပါသည်။
 ပြဿနာမှာ ကျွေးကျွေးခြင်း၊ အဓိက ပြဿနာမှာ ပြီးပါသောကျွေးကျွေး
 ကျွေးကျွေးခြင်း ဖြစ်ပေါ်နေပါသည်။ ကျွေးကျွေးခြင်းမှာ ပြီးပါသောကျွေးကျွေး
 ကျွေးကျွေးခြင်း၊ နှစ်ဆရာတို့သည်၊ ထိုကျွေးကျွေးသဖြင့် ဦးစားပေး
 ကျွေးကျွေးခြင်း၊ နှစ်ဆရာတို့သည်၊ ထိုကျွေးကျွေးသဖြင့် ဦးစားပေး
 ကျွေးကျွေးခြင်း၊ နှစ်ဆရာတို့သည်၊ ထိုကျွေးကျွေးသဖြင့် ဦးစားပေး

ပါဝင်ကျွေးကျွေးမှု - ကျွေး ၁၇၁ နှစ်
 မ (၂၁) နှစ်
 ဦးစားပေးရန် - ဦးစားပေးရန်
 ဖြစ်ပေါ်နေပါသည်။

အမျိုးသား အဖွဲ့

- ၁။ ရွာလယ်ခင်း
- ၂။ ရေဖြန့်ဝေခြင်း
- ၃။ ရွာကွင်းလမ်းသစ်
- ၄။ စာသင်ကျောင်း
- ၅။ စာကြည့်တိုက်
- ၆။ ကျေးရွာသဲဘူးကြိုးကေခြင်း
- ၇။
- ၈။
- ၉။

အမျိုးသမီး အဖွဲ့

- ၁။ ရွာလယ်စုရှင်ဆောင်ဆောက်လုပ်ခြင်း
- ၂။ ရေဖြန့်ဝေခြင်း
- ၃။ ရွာကွင်းလမ်းသစ်ခြင်း
- ၄။ စာသင်ကျောင်းဆောင်သစ်ဆောက်လုပ်ခြင်း
- ၅။ ကျောင်းသားအားကစားကွင်းဆောက်လုပ်ခြင်း
- ၆။
- ၇။
- ၈။
- ၉။

လုပ်ငန်းဦးစားပေးအလိုက် နှိုင်းယှဉ်ဇယား

ရက်စွဲ 24.1.2016

	ဤလယ် ခန့်မ	ဂေဇန်စီ ခြင်း	ဤတွင်း လမ်းသံ ခင်း	စာသင် ကျောင်း ဆောင်	စာကြည့် တိုက်	ကျောင်း အားကစား ကွင်း	၇ ခွက်
ဤလယ် ခန့်မ		<u>ဤလယ် ခန့်မ</u>	<u>ဤတွင်း လမ်းသံ ခင်း</u>	<u>စာသင် ကျောင်း</u>	<u>ဤလယ်ခန့် မ</u>	<u>ဤလယ်ခန့် မ</u>	၃
ဂေဇန်စီ ခြင်း			<u>ဂေဇန်စီ ခြင်း</u>	<u>ဂေဇန်စီ ခြင်း</u>	<u>ဂေဇန်စီ ခြင်း</u>	<u>ဂေဇန်စီ ခြင်း</u>	ပထမ ၄
ဤတွင်း လမ်းသံ ခင်း				<u>စာသင် ကျောင်း ဆောင်</u>	<u>ဤတွင်းလမ်း သံခင်း</u>	<u>ဤတွင်း လမ်းသံခင်း</u>	၃
စာသင် ကျောင်း ဆောင်					<u>စာသင် ကျောင်း ဆောင်</u>	<u>စာသင် ကျောင်း ဆောင်</u>	ဒုတိယ ၄
စာကြည့် တိုက်						ကျောင်း အားကစား ကွင်း	၀
ကျောင်း အားကစား ကွင်း							၁

၂၃ - ၁၇
၂၂ - ၈

မှတ်တမ်းတင်သူ
ဒွီးစိန်စွန်းအောင်

ကျေးရွာလူမှုရေး အဆောက်အဦးဆိုင်ရာ အခက်အခဲများအပေါ် ခန့်မှန်း ငွေကြေး တွက်ချက်မှုဇယား

ရက်စွဲ ..24.1.2016.....

စဉ်	ဦးစားပေး ဖြေရှင်း ရမည့် အခက်အခဲ	ဖြေရှင်းနည်း	လိုအပ်သော ဘဏ္ဍာငွေ ပမာဏ	ဆောင်ရွက်မည့် ကာလ	တာဝန်ခံမည့် အဖွဲ့	မှတ်ချက်
၁။	၇၅ ဇွန် ၆၀ ဖြစ်	၇၅ ပိုက်/၇၅ ငွေဖြေ	သိန်း (၃၀၅)	မဆောင်ရွက် ဒုတိယအဖွဲ့	၇၅	၂၀၁၆
၂။	စာသင်ကျောင်း	ဆောက်လုပ် ဖြစ်	သိန်း (၁၀၀)	တတိယအဖွဲ့	ယူဇန် ယူဇန်	၂၀၁၇
၃။	ရွာလယ်ခင်း	ဆောက်လုပ် ဖြစ်	သိန်း (၅၀)	စံအိတ်	"	၂၀၁၈
၄။	ရွာကွင်း သံခင်း	သံခင်းဖြေ	သိန်း (၃၅)	-		
၅။	ရွာကြည့်စဉ်	ဆောက်လုပ် ဖြစ်	သိန်း (၅၀)	-		
၆။	ကျောင်း အားကစား ကွင်း	ဖေ့ညှိဖြေ	သိန်း (၃၀)	-		
၇။						
၈။						
၉။						
၁၀။						

ပါဝင်ဆွေးနွေးသူ

ကျား - (၁၂) ဦး

မ - (၂၂) ဦး

မှတ်တမ်းတင်သူ

ဦးစိန်ကျွန်း အောင်

လုပ်ငန်းလိုအပ်ချက်များ ဖော်ထုတ်ခြင်း

ထန်းကြီးကျေးရွာ
ရက်စွဲ ၂၀၂၂.၀၂.၂၀

အမျိုးသား အဖွဲ့

- ၁။ ရေပေးစေရေး
- ၂။ ကလေး၊ ကား၊ ကစားကွင်း
- ၃။ မူကြိုကြေးကမ်း
- ၄။ ကျောင်း၊ ခြံစည်း၊ ရုံး၊ ကာကွယ်ခြင်း
- ၅။
- ၆။
- ၇။
- ၈။
- ၉။

အမျိုးသမီး အဖွဲ့

- ၁။ ရေပေးစေရေး
- ၂။ ကလေး၊ ကား၊ ကစားကွင်း
- ၃။ မူကြိုကြေးကမ်း၊ ဆောက်လုပ်ခြင်း
- ၄။ ကျောင်း၊ ခြံစည်း၊ ရုံး၊ ကာကွယ်ခြင်း
- ၅။
- ၆။
- ၇။
- ၈။
- ၉။

လုပ်ငန်းဦးစားပေးအလိုက် နှိုင်းယှဉ်ဇယား

ကျေးရွာ... ဆန်းတိုင်း.....

ရက်စွဲ... ၂၃.၀၂.၂၀၁၉.

လုပ်ငန်း ခွဲများ	ရလဒ် ရမှတ်	ကမ္ဘာ ကမ္ဘာ	ပျက်စီး ပျက်စီး	ကျန်းမာ ကျန်းမာ	ရမှတ်	အဆင့်
ရလဒ် ရမှတ်		ရလဒ် ရမှတ်	ပျက်စီး ပျက်စီး	ကျန်းမာ ကျန်းမာ	၃	
ကမ္ဘာ ကမ္ဘာ			ပျက်စီး ပျက်စီး	ကျန်းမာ ကျန်းမာ	၁	
ပျက်စီး ပျက်စီး				ပျက်စီး ပျက်စီး	၂	
ကျန်းမာ ကျန်းမာ					၀	

ပါဝင်ဆွေးနွေးသူ

မှတ်တမ်းတင်သူ

ကျား - (၁၀) ဦး

ဦးစိုးထွန်းကောင်

မ - (၁၇) ဦး

ရွာလူမှုရေး အဆောက်အဦးဆိုင်ရာ အခက်အခဲများအပေါ် ခန့်မှန်း ငွေကြေး တွက်ချက်မှုဇယား

မိုးကြိုး

ရက်စွဲ ၂၀၂၂.၀၂.၂၅

စဉ်	ဦးစားပေး ဖြေရှင်းရမည့် အခက်အခဲ	ဖြေရှင်းနည်း	လိုအပ်သော ဘဏ္ဍာငွေ ပမာဏ	ဆောင်ရွက်မည့် ကာလ	တာဝန်ခံမည် အဖွဲ့	မှတ်ချက်
၁။	ဆောက်သည့် ရေ လိုအပ်ချက်	မိမိ၏ရေ တိုင်းပေးခြင်း	၅၀ သိန်း	စတင်ပြင်ဆင်	၀၀၀	
၂။	ကစားပွဲကစား ကစားကွင်း ဖြေရှင်းခြင်း	ကစားကစား ကွင်းပြင်ဆင်ခြင်း	၃၀ သိန်း	-	-	
၃။	ရေဖြိုစက် ဖြေရှင်းခြင်း	ရေဖြိုစက် အောက်ဖျပ်ခြင်း	၅၀ သိန်း	-	ပညာရေးဌာန	
၄။	ကစားပွဲကစား လိုအပ်ချက် ဖြေရှင်းခြင်း	ကစားပွဲကစား ခင်းပြင်ခြင်း	၄၀ သိန်း	-	ပညာရေးဌာန	
၅။						
၆။						
၇။						
၈။						
၉။						
၁၀။						

စီမံခန့်ခွဲရေးဌာန

မှတ်တမ်းတင်သူ

ရက်စွဲ - ၁၀

ဦးစိုးကျော်စော

ရက်စွဲ - ၁၇

ကျေးရွာဖွံ့ဖြိုးရေး အထောက်အကူပြုကော်မတီ ဖွဲ့စည်းပုံ

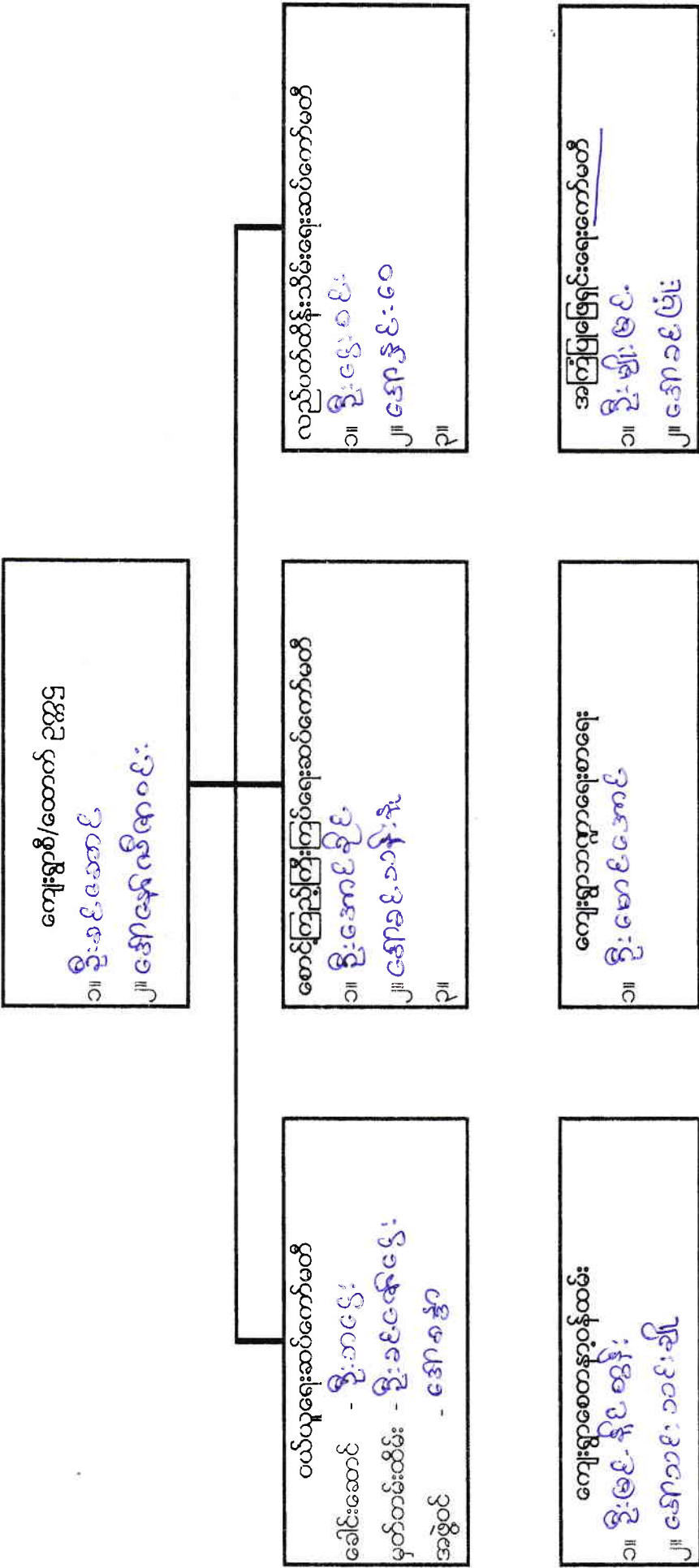

ကျေးရွာဖွံ့ဖြိုးရေး ငွေထောက်အကူပြုကော်မတီ ဖွဲ့စည်းပုံ (၁၄) ကိုဖြင့် ကျေးရွာ

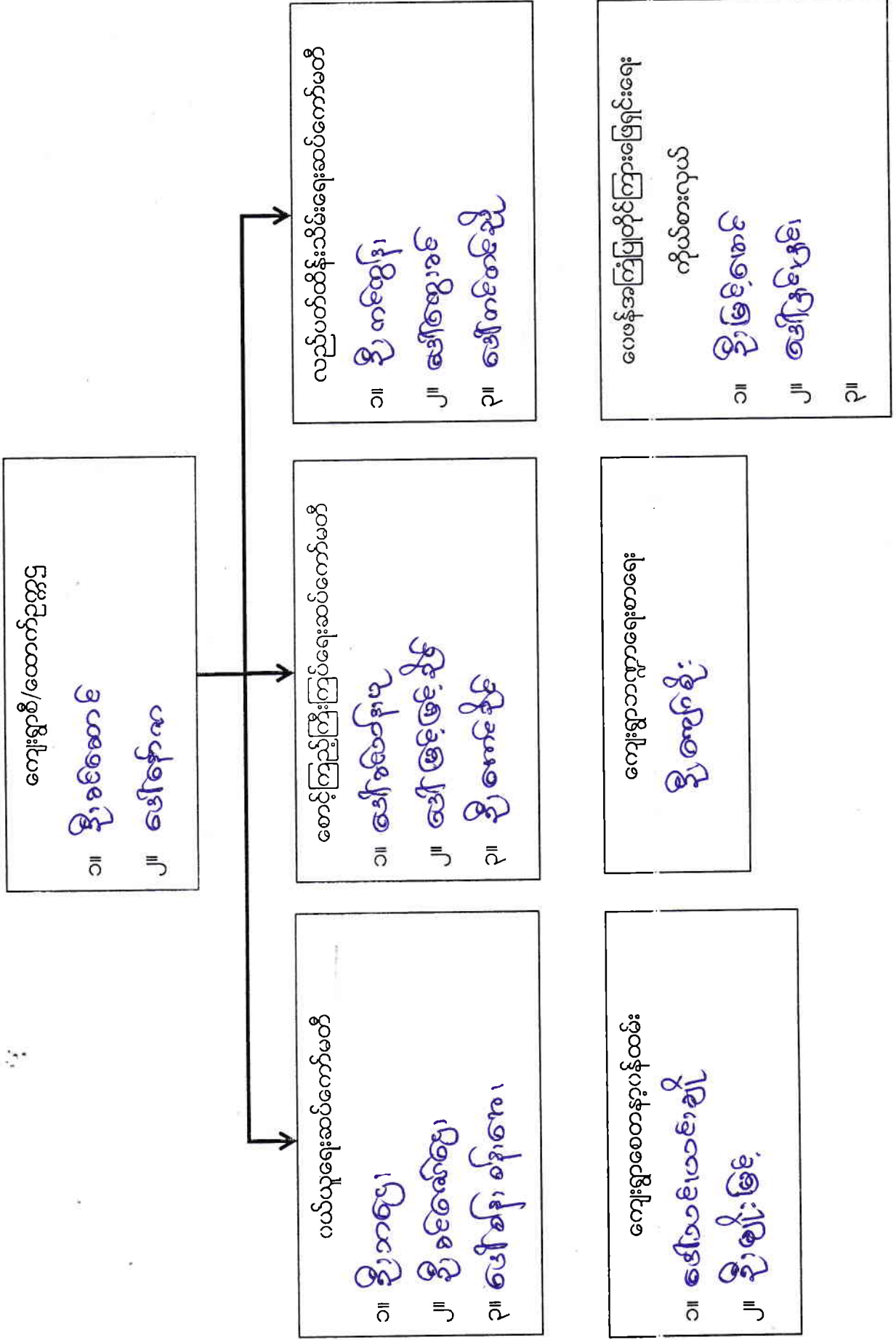

ထန်းကိုင်းကျေးရွာ၏ ကျေးရွာလက်စွဲစာအုပ်ပြုလုပ်ခြင်း
မှတ်တမ်းဓာတ်ပုံများ



ပုံစံစ-၁ ကျေးရွာအခြေခံအချက်အလက်များ (Form PC 1)

လမ်းညွှန်ချက်/ကျေးရွာတစ်ရွာသို့ ပထမဆုံးမိတ်ဆက်ခရီးသွားရောက်သောအခါလူထုစည်းရုံးရေးမှူးသည် ကျေးရွာခေါင်းဆောင်များအားကျေးရွာအချက်အလက်များကိုမေတ္တာရပ်ခံ၍တောင်းခံရသည်။ ဤအချက်အလက်များကိုစီမံကိန်းမိတ်ဆက်အစည်းဝေးမတိုင်မီတောင်းခံရမည်။ စီမံကိန်းမိတ်ဆက်အစည်းဝေးတွင် လူထုစည်းရုံးရေးမှူးသည်ဤအချက်အလက်များအားစစ်ဆေးပီးမှန်ကန်အောင်ပြုလုပ်ရမည်။ ပြီးနောက်တွင် လူထုစည်းရုံးရေးမှူးမှ သတင်းအချက်အလက်ထဲသို့ Tablets မှတစ်ဆင့် ဖြည့်သွင်းရမည်။

ကျေးရွာအုပ်ချုပ်ရေးမှူးအမည် ဒေါ်စောစောစော	ကျေးရွာအုပ်ချုပ်ရေးမှူး၏ဖုန်းနံပါတ်	လူထုစည်းရုံးရေးမှူး၏အမည် ဒေါ်စိုစိုထွန်းစော
ပြည်နယ်၊တိုင်းဒေသကြီး မကွေး	မြို့နယ် စေတီတော်	ကျေးရွာအုပ်စု ဒေါ်ချောင်း
		ကျေးရွာ ထန်းကျိုင်း

လူမျိုးစု	အိမ်ထောင်စုအရေအတွက်	ကိုးကွယ်သည့်ဘာသာ	အိမ်ထောင်စုအရေအတွက်
လူမျိုးစု (၁)---ဗမာ---	၄၀	ဘာသာ(၁)---ဗုဒ္ဓ---	၄၀
လူမျိုးစု (၂)---ချင်း---		ဘာသာ(၂)-----	
လူမျိုးစုရော---ချင်း+ဗမာ		ဘာသာရော-----	

လူဦးရေ	အမျိုးသား(အရေအတွက်)	အမျိုးသမီးအရေအတွက်
အိမ်ထောင်ဦးစီး	၁၂၀	၁၀၁
	၃၇	၃

(ခ) လက်လှမ်းမီအသုံးပြုနိုင်သည့်အဆောက်အဦများ

စာသင်ကျောင်း	အမှတ်ခြံပိ	ကျန်းမာရေး	အမှတ်ခြံပိ	ဘာသာရေးအဆောက်အဦ	အမှတ်ခြံပိ
အထက်တန်းကျောင်း	<input type="checkbox"/>	ဆေးရုံ	<input type="checkbox"/>	စေတီ	<input type="checkbox"/>
အလယ်တန်းကျောင်း	<input type="checkbox"/>	ကျန်းမာရေးဌာန	<input type="checkbox"/>	ဘုန်းကြီးကျောင်း	<input checked="" type="checkbox"/>
မူလတန်းကျောင်း	<input checked="" type="checkbox"/>	ကျန်းမာရေးဌာနခွဲ	<input type="checkbox"/>	ဟိန္ဒူဘုရားကျောင်း	<input type="checkbox"/>
မူကြိုကျောင်း	<input type="checkbox"/>	ဆေးပေးခန်း	<input type="checkbox"/>	ခရစ်ယာန်ကျောင်း	<input type="checkbox"/>
အခြား	<input type="checkbox"/>	အခြား	<input type="checkbox"/>	ဗလီ	<input type="checkbox"/>
				အခြား	<input type="checkbox"/>
မှတ်ချက်		မှတ်ချက်		မှတ်ချက်	

(ဂ) ကျွမ်းကျင်သူများမှတ်တမ်း ၊ ကျေးရွာတွင်နေထိုင်သော သို့မဟုတ် တခြားရွာမှလာရောက်သောကျွမ်းကျင်သူများ

	(၁) စာသင်ကျောင်း		(၂) ကျန်းမာရေး			(၃) လက်မှုပညာရှင်		
	ရွာတွင်နေထိုင်သူ	အခြားရွာမှလာသူ	ရွာတွင်းနေထိုင်သူ	အခြားရွာမှလာသူ	ရွာတွင်းနေထိုင်သူ	အခြားရွာမှလာသူ		
မူလတန်းပြဆရာ၊ ဆရာမ	<input type="checkbox"/>	<input checked="" type="checkbox"/>	<input type="checkbox"/>	<input type="checkbox"/>	<input type="checkbox"/>	<input type="checkbox"/>		
အထက်တန်းပြဆရာ၊ ဆရာမ	<input type="checkbox"/>	<input type="checkbox"/>	<input type="checkbox"/>	<input type="checkbox"/>	<input type="checkbox"/>	<input type="checkbox"/>		
အလယ်တန်းပြဆရာ၊ ဆရာမ	<input type="checkbox"/>	<input type="checkbox"/>	<input type="checkbox"/>	<input type="checkbox"/>	<input type="checkbox"/>	<input type="checkbox"/>		
ဆရာဝန်								
လက်ထောက်ကျန်းမာရေးမှူး								
အမျိုးသမီးကျန်းမာရေးဆရာမ								
လက်သမား								
ပန်းရံ								
လျှပ်စစ်ဆိုင်ရာ								

ကြိုဆရာ၊ဆရာမ	<input type="checkbox"/>	<input type="checkbox"/>	အရံသားဖွား	<input checked="" type="checkbox"/>	<input type="checkbox"/>	ရေပိုက်သွယ်သူ	<input type="checkbox"/>
အခြား	<input type="checkbox"/>	<input type="checkbox"/>	ပြည်သူ့ကျန်းမာရေးလုပ်သား (၁)/(၂)	<input type="checkbox"/>	<input type="checkbox"/>	စက်ပြင်ဆရာ	<input type="checkbox"/>
မှတ်ချက်				မှတ်ချက်			

(ဃ) ကျေးရွာသို့ ရောက်ရှိနိုင်သည့်လမ်းအခြေအနေ / ကျေးရွာတစ်ရွာသည် ၎င်း၏ကျေးရွာအုပ်စုနှင့် ဆက်သွယ်ထားသော လမ်းအခြေအနေ (အောက်ပါတို့ကိုပိုင်းပါ)

ကျောက်ကြမ်းလမ်း: ကတ္တရာလမ်း: ကွန်ကရစ်လမ်း: မော်တော်ဆိုင်ကယ်လမ်း:
 ကျောက်ခင်းလမ်း: မြေသားလမ်း: လူသွားလမ်း: အခြား: _____

(င) ကျေးရွာဖွံ့ဖြိုးမှုစီမံချက် ပိုင်းပါ
 (၁) လူထုဗဟိုပြုစီမံကိန်းမစတင်မီ ဤကျေးရွာတွင်ကျေးရွာဖွံ့ဖြိုးမှု စီမံချက်ရှိခဲ့ပါသလား? ရှိပါသည်/မရှိပါ/မသိပါ
 (၂) ရှိခဲ့ပါလျှင် ဤစီမံချက်ကို မည်သည့် ခုနှစ်တွင်ပြင်ဆင်ခဲ့ပါသနည်း? နှစ် ၂၀၁၆- / မသိပါ
 (၃) ဤစီမံချက်ကို မြို့နယ်မှအတည်ပြုခဲ့ပါသလား? ပြုခဲ့ပါသည်/မပြုခဲ့ပါ / မသိပါ

(စ) ဓရီအကွာအဝေး
 (၁) ဤကျေးရွာ၏ဗဟိုမှ၎င်းကျေးရွာအုပ်စု၏ဗဟိုအထိခရီးမိုင်မည်မျှကွာဝေးသနည်း? မိုင် --- ၃ --- / မသိပါ
 (၂) ဤကျေးရွာမှ ၎င်းကျေးရွာအုပ်စုဗဟိုအထိသွားလာရာတွင်ကြာမြင့်သည့်အချိန်
 ခြောက်သွေ့ရာသီတွင်ကြာချိန် --- ၁၅ --- မိနစ် ထော်လာဂျီ/မော်တော်ဆိုင်ကယ်/ခြေလျှင်/လား/မော်တော်ဘုတ်/
 မိုးရာသီတွင်ကြာချိန် --- ၁၅ --- မိနစ် အခြား: _____ စသည့်တို့ဖြင့်သွားလျှင်ကြာမြင့်သည့်အချိန်
 ထော်လာဂျီ/မော်တော်ဆိုင်ကယ်/ခြေလျှင်/လား/မော်တော်ဘုတ်/
 အခြား: _____ စသည့်တို့ဖြင့်သွားလျှင်ကြာမြင့်သည့်အချိန်

(ဆ) ပတ်ဝန်းကျင်ဆိုင်ရာသဘာဝဘေးအန္တရာယ် -
 ဤကျေးရွာတွင်ရေကြီးခြင်းကဲ့သို့ သဘာဝဘေးအန္တရာယ်ကျရောက်ဖူးခြင်းရှိပါသလား။
 မရှိပါ ရှိပါသည် ရှိလျှင်ဖော်ပြပါ-----

(ဇ) ကျေးရွာတွင် ဖွဲ့စည်းထားသော အဖွဲ့အစည်းများ
 လူထုဗဟိုပြုစီမံကိန်းမတိုင်မီ ဤကျေးရွာတွင် ကျေးရွာဖွံ့ဖြိုးရေးအတွက် အစိုးရ(သို့)ရွာသားများကိုယ်တိုင်(သို့) စီမံကိန်းတစ်ခုခုမှ ဖွဲ့စည်းထားသည့် အဖွဲ့အစည်းများရှိပါသလား။

အဖွဲ့အစည်းအမျိုးအမည်များ: ပညာရေး
 အဖွဲ့အစည်းအမျိုးအမည်များ: သမားရိုးကျ
 Save the Children

ကျေးရွာခေါင်းဆောင် ဦးစောစော အမည်
 လက်မှတ် နေ.စွဲ
 လူထုစည်းရုံးရေးမှူး အမည် ဦးစိန်စွန်း စောစော
 လက်မှတ်  နေ.စွဲ

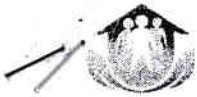

လူထုဗဟိုပြု စီမံကိန်း

ပုံစံ - ၈ - ၁ ကျေးရွာအခြေခံအချက်အလက်များ (Form PC 1)

လမ်းညွှန်ချက်၊ ကျေးရွာတစ်ရွာသို့ ပထမဆုံးမိတ်ဆက်ခရီး သွားရောက်သောအခါ လူထုစည်းရုံးရေးမှူးသည် ကျေးရွာ ခေါင်းဆောင်များအား ကျေးရွာအချက်အလက်များကို မေတ္တာရပ်ခံ၍ တောင်းခံရသည်။ ဤအချက်အလက်များကို စီမံကိန်း မိတ်ဆက်အစည်းဝေးမတိုင်မီတောင်းခံရမည်။ စီမံကိန်းမိတ်ဆက်အစည်းဝေးတွင် လူထုစည်းရုံးရေးမှူးသည် ဤအချက်အလက် များအား စစ်ဆေးပြီး မှန်ကန်အောင်ပြုလုပ်ရမည်။ ပြီးနောက်တွင် လူထုစည်းရုံးရေးမှူးမှ သတင်းအချက်အလက်ထဲသို့ Tablets မှ တဆင့် ဖြည့်သွင်းရမည်။

ကျေးရွာအုပ်ချုပ်ရေးမှူး အမည် ဦးခင်သောင့်	ကျေးရွာအုပ်ချုပ်ရေးမှူး၏ ဖုန်းနံပါတ်	လူထုစည်းရုံးရေးမှူး၏ အမည် ဦးစိန်စွန်းသောင့်
ပြည်နယ်တိုင်းဒေသကြီး	မြို့နယ်	ကျေးရွာအုပ်စု

က။ လူဦးရေ

လူမျိုးစု	အိမ်ထောင်စုအရေအတွက်	ကိုးကွယ်သည့်ဘာသာ	အိမ်ထောင်စုအရေအတွက်
လူမျိုးစု (၁) - ဟိန္ဒူ	၃၉	ဘာသာ (၁) - ဗုဒ္ဓ	၃၂
လူမျိုးစု (၂) - မြန်မာ	၆	ဘာသာ (၂) - ဗုဒ္ဓ	၆
လူမျိုးစု (၃) -----		ဘာသာ (၃) -----	
လူမျိုးစုရော -----		ဘာသာရော -----	
	အရေအတွက်		
မသန်စွမ်းသူများ	၂		
သက်ကြီးရွယ်အိုများ (၆၅ နှစ် နှင့် အထက်)	၂၃	၆၅	၂၃
စစ်ဘေးရှောင်			

	အမျိုးသား (အရေအတွက်)	အမျိုးသမီး (အရေအတွက်)
လူဦးရေ	၁၂၀	၁၀၁
လူမျိုးစု (၁) - ဟိန္ဒူ	၆၉	၆၉
လူမျိုးစု (၂) - မြန်မာ	၂၁	၂၂
လူမျိုးစု (၃) -----		
အိမ်ထောင်ဦးစီး	၃၅	၃

(ခ) အခြေခံအဆောက်အအုံ အသုံးအဆောင်များ

စာသင်ကျောင်း	အမှတ် ခြံစိမ့်	ကျန်းမာရေး	အမှတ် ခြံစိမ့်	ဘာသာရေး အဆောက် အအုံများ	အမှတ် ခြံစိမ့်
အထက်တန်းကျောင်း	<input type="checkbox"/>	ဆေးရုံ	<input type="checkbox"/>	စေတီ	<input type="checkbox"/>
အလယ်တန်းကျောင်း	<input type="checkbox"/>	ကျန်းမာရေးဌာန	<input type="checkbox"/>	ဘုန်းကြီးကျောင်း	<input checked="" type="checkbox"/>
မူလတန်းကျောင်း	<input type="checkbox"/>	ကျန်းမာရေးဌာနခွဲ	<input type="checkbox"/>	ဟိန္ဒူဘုရားကျောင်း	<input type="checkbox"/>
မူကြိုကျောင်း	<input type="checkbox"/>	ဆေးပေးခန်း	<input type="checkbox"/>	ခရစ်ယာန်ကျောင်း	<input type="checkbox"/>
အခြား	<input type="checkbox"/>	အခြား	<input type="checkbox"/>	ဗလီ	<input type="checkbox"/>
		မှတ်ချက်		အခြား	<input type="checkbox"/>
				မှတ်ချက်	



လူထုဗဟိုပြု စီမံကိန်း

(ဂ) ကျွမ်းကျင်သူများမှတ်တမ်း (ကျေးရွာတွင်နေထိုင်သော သို့မဟုတ် တခြားရွာမှလာရောက်သော ကျွမ်းကျင်သူများ)

(၁) စာသင်ကျောင်း			(၂) ကျန်းမာရေး			(၃) လက်မှုပညာရှင်		
	ရွာတွင်နေထိုင်သူ	အခြားရွာမှလာသူ		ရွာတွင်နေထိုင်သူ	အခြားရွာမှလာသူ		ရွာတွင်နေထိုင်သူ	အခြားရွာမှလာသူ
မူလတန်းပြဆရာ/မ	<input type="checkbox"/>	<input checked="" type="checkbox"/>	ဆရာဝန်	<input type="checkbox"/>	<input type="checkbox"/>	လက်လမားပန်းရံ	<input checked="" type="checkbox"/>	
အထက်တန်းပြဆရာ/မ	<input type="checkbox"/>	<input type="checkbox"/>	လက်ထောက်ကျန်းမာရေးမှူး	<input type="checkbox"/>	<input type="checkbox"/>			
အလယ်တန်းပြဆရာ/မ	<input type="checkbox"/>	<input type="checkbox"/>	အမျိုးသမီးကျန်းမာရေးဆရာမ	<input type="checkbox"/>	<input type="checkbox"/>	လျှပ်စစ်ကျွမ်းကျင်၊ မီးသမား	<input type="checkbox"/>	<input type="checkbox"/>
မူကြိုဆရာ/မ	<input type="checkbox"/>	<input type="checkbox"/>	သားဖွားဆရာမ	<input type="checkbox"/>	<input type="checkbox"/>	ရေပိုက်သွယ်သူ	<input type="checkbox"/>	<input type="checkbox"/>
အခြား	<input type="checkbox"/>	<input type="checkbox"/>	ပြည်သူ့ကျန်းမာရေးလုပ်သား	<input type="checkbox"/>	<input type="checkbox"/>	စက်ပြင်ဆရာ	<input type="checkbox"/>	<input type="checkbox"/>
မှတ်ချက်				မှတ်ချက်				

(ဃ) ကျေးရွာသို့ ရောက်ရှိနိုင်သည့် လမ်းအခြေအနေ / ကျေးရွာတစ်ရွာသည် ၎င်း၏ ကျေးရွာအုပ်စုနှင့် ဆက်သွယ်ထားသော လမ်းအခြေအနေ (အောက်ပါတို့ကိုပိုင်းပါ)

ကျောက်ကြမ်းလမ်း: ကတ္တရာလမ်း: ကွန်ကရစ်လမ်း: မော်တော်ဆိုင်ကယ်လမ်း:

ကျောက်ခင်းလမ်း: မြေသားလမ်း: လူသွားလမ်း: အခြား: _____

(င) ကျေးရွာဖွံ့ဖြိုးမှုစီမံချက်

(၁) လူထုဗဟိုပြုစီမံကိန်းမစတင်မီ ဤကျေးရွာတွင်ကျေးရွာဖွံ့ဖြိုးမှုစီမံချက်ရှိခဲ့ပါသလား? ရှိပါသည်/မရှိပါ/မသိပါ

(၂) ရှိခဲ့ပါလျှင် ဤစီမံချက်ကို မည်သည့် ခုနှစ်တွင်ပြင်ဆင်ခဲ့ပါသနည်း? နှစ်-----/မသိပါ

(၃) ဤစီမံချက်ကို မြို့နယ်မှအတည်ပြုခဲ့ပါသလား? ပြုခဲ့ပါသည်/မပြုခဲ့ပါ /မသိပါ

(စ) ခရီးအကွာအဝေး

(၁) ဤကျေးရွာ၏ဗဟိုမှ ၎င်းကျေးရွာအုပ်စု၏ဗဟိုအထိ ခရီးခိုင်မည်မျှကွာဝေးသနည်း? မိုင်-~~၁~~-----/မသိပါ

(၂) ဤကျေးရွာမှ ၎င်းကျေးရွာအုပ်စုဗဟိုအထိ သွားလာရာတွင်ကြာမြင့်သည့်အချိန်။

ခြောက်သွေ့ရာသီတွင်ကြာချိန်: ~~၁၅~~ ----- ထော်လာဂျီ/မော်တော်ဆိုင်ကယ်/ခြေလျှင်/လား/မော်တော်ဘုတ်/အခြား: -----

မိုးရာသီတွင်ကြာချိန်: ~~၁၅~~ ----- ထော်လာဂျီ/မော်တော်ဆိုင်ကယ်/ခြေလျှင်/လား/မော်တော်ဘုတ်/အခြား: -----

(ဆ) ပတ်ဝန်းကျင်ဆိုင်ရာ သဘာဝဘေးအန္တရာယ်

ဤကျေးရွာတွင် ရေကြီးခြင်းကဲ့သို့ သဘာဝဘေးအန္တရာယ်ကျရောက်ဖူးခြင်း ရှိပါသလား။

မရှိပါ ရှိပါသည် ရှိလျှင် ဖော်ပြပါ -----

(ဇ) ကျေးရွာတွင် ဖွဲ့စည်းထားသော အဖွဲ့အစည်းများ

လူထုဗဟိုပြုစီမံကိန်းမတိုင်မီ ဤကျေးရွာတွင် ကျေးရွာဖွံ့ဖြိုးရေးအတွက် အဖွဲ့အစည်း (သို့) ရွာသားများကိုယ်တိုင် (သို့) စီမံကိန်းအဖွဲ့ ဖွဲ့စည်းထားသည့် အဖွဲ့အစည်းများရှိပါသလား။



လူထုဗဟိုပြု စီမံကိန်း

(၁) Save the Children

(၂) _____

ကျေးဇူးခေါင်းဆောင်

အမည် ဦးခင်မောင်

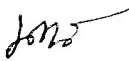
လက်မှတ်  နေ့စွဲ ၂၃.၁၂.၂၀၁၆

လူထုစည်းရုံးရေးမှူး

အမည် ဦးခင်မောင်

လက်မှတ်  နေ့စွဲ ၂၃.၁၂.၂၀၁၆

ပုံစံ စ-၂ - စီမံကိန်းစက်ဝန်းအချိန်ဇယား (PC 2)

လမ်းညွှန်ရွက်သက်ဆိုင်ရာလူထုစည်းရုံးရေးများ/လက်ထောက်နည်းပညာနည်းပညာများများမှ စီမံကိန်းစက်ဝန်းအဆင့်တစ်ခုစီ ပြီးစီးတိုင်းကျေးရွာနှင့် ကျေးရွာအုပ်စုအတွက်ဤပုံစံကိုဖြည့်သွင်းရမည်။

စည်းရုံးရေးများ/ဝန်ထမ်း အမည် ဦးစိန်ထွန်းစော စက်ဝန်းအားအမှတ်ခြစ်ပါ စက်ဝန်း(၁) စက်ဝန်း(၂) စက်ဝန်း(၃)

နေ့စွဲ ၂၃.၁၁.၂၀၁၆ စက်ဝန်း (၄) စက်ဝန်း (၅) စက်ဝန်း (၆) စက်ဝန်း (၇) စက်ဝန်း (၈) စက်ဝန်း (၉) စက်ဝန်း (၁၀)

မြို့နယ် စေတီကျေးရွာ ကျေးရွာအုပ်စု အရှေ့ကျေးရွာ ကျေးရွာ

စီမံကိန်းဆောင်ရွက်မှုအဆင့်များ	နေ့စွဲ		အစည်းအဝေးတွင်တက်ရောက်သူအရေအတွက်			
	စတင်သည့်နေ့	ပြီးဆုံးသည့်နေ့	အမျိုးသားအရေအတွက်	အမျိုးသမီးအရေအတွက်	အိမ်ထောင်စုအရေအတွက်	လူမျိုးစု တက်ရောက်သူ ရေအတွက် လူမျိုးစုအမည်
၁. ကျေးရွာစီမံကိန်း မိတ်ဆက်အစည်းအဝေး	၂၃.၁.၂၀၁၆	၂၃.၂.၂၀၁၆	၂၀	၁၈	၂၄	
၂. ကျေးရွာဖွံ့ဖြိုးရေး စီမံချက်ရေးဆွဲခြင်း အစည်းအဝေး	၂၄.၁.၂၀၁၆	၂၄.၁.၁၆	၁၇	၂၂	၃၉	
၃. ကျေးရွာအုပ်စု လုပ်ငန်း ဆုံးဖြတ်ချက်ချသည့်အစည်းအဝေး	၂၉.၁.၂၀၁၆	၂၉.၁.၂၀၁၆	၅	၅	၁၀	၂၅ ချစ်၊ ၈၅ ဗမာ
၄. မြို့နယ်အဆင့်စီမံကိန်းရေးဆွဲရေးနှင့်အကောင်အထည်ဖော်ရေးကော်မတီ၏ စီမံကိန်း သုံးသပ်မှုအစည်းအဝေး	၁၈.၂.၂၀၁၆	၁၈.၂.၂၀၁၆	မလို	မလို	မလို	မလို
၅. မြို့နယ် စီမံကိန်းရေးဆွဲရေးနှင့်အကောင်အထည်ဖော်ရေးကော်မတီ၏ဆုံးဖြတ်မှုကို ရွာသို့ အသိပေးအကြောင်းကြားသည့်အစည်းအဝေး	၁၉.၂.၁၆	၁၉.၂.၁၆	၂၀	၂၂	၄၂	၆ ချစ်၊
၆. စီမံကိန်းလုပ်ငန်းခွဲစိမ်းချက်ရေးဆွဲခြင်း အစည်းအဝေး	မလို	မလို	မလို	မလို	မလို	မလို
၆.၁။ စီမံကိန်းလုပ်ငန်း အကောင်အထည်ဖော်ရေးအစီအစဉ် ရေးဆွဲခြင်း	၂၅.၃.၁၆	၂၅.၃.၁၆	၂၀	၂၁	၄၁	၅ ချစ်၊
၆.၂။ ဝယ်ယူရေးအစီအစဉ် ရေးဆွဲခြင်း	၂၈.၃.၁၆	၂၈.၃.၁၆	၂၁	၁၅	၃၆	၄ ချစ်၊

၆.၃။ ဘဏ္ဍာရေးကုန်ကျမှု လျာထားအစီအစဉ်ရေးဆွဲခြင်း	၂၈.၃.၁၆	၂၈.၃.၁၆	၂၁	၁၅	၃၆	၄	ဆွမ်း
၆.၄။ ပြင်/ထိန်းအစီအစဉ် ရေးဆွဲခြင်း							
၇. စီမံကိန်းလုပ်ငန်းခွဲ တိုးတက်မှု စောင့်ကြည့်လစဉ်အစည်းအဝေး	မလို	မလို	မလို	မလို	မလို	မလို	
၇.၁။ အစည်းအဝေး ပထမအကြိမ်	၃၀.၄.၁၆	၃၀.၄.၁၆	၁၇	၂၀	၃၇	၂	အစည်း
၇.၂။ အစည်းအဝေး ဒုတိယအကြိမ်	၃၅.၅.၁၆	၃၅.၅.၁၆	၂၀	၂၃	၄၃	၅	အစည်း
၇.၃။ အစည်းအဝေး တတိယအကြိမ်	၃၀.၆.၁၆	၃၀.၆.၁၆	၃၉	၁၉	၃၈	၅	အစည်း
၈. စီမံကိန်းလုပ်ငန်းခွဲ အပြီးသတ်စစ်ဆေးခြင်းအစည်းအဝေး	၂၀.၇.၁၆	၂၀.၉.၁၆	၁၈	၂၂	၄၀	၆	ဆွမ်း
၉. လူထုစစ်ဆေးခွဲအစည်းအဝေး	၂၆.၇.၁၆	၂၉.၇.၁၆	၂၅	၂၈	၅၃	၇	အစည်း



လူထုဝတ်ပြု စီမံကိန်း

ပုံစံ - စ - ၂ - စီမံကိန်းစက်ဝန်းအချိန်ဇယား (PC 2)

စီမံကိန်းဝန်ထမ်းများ၏ လက်မှတ်

လမ်းညွှန်ချက်၊ သက်ဆိုင်ရာလူထုစည်းရုံးရေးမျိုး/လက်ထောက်နည်းပညာနည်းပညာများမှ စီမံကိန်းစက်ဝန်းအဆင့်တစ်ခုစီပြီးစီးတိုင်း ကျေးရွာနှင့် ကျေးရွာအုပ်စုအတွက် ဤပုံစံကို ဖြည့်သွင်းရမည်။	
စည်းရုံးရေးမျိုး/ဝန်ထမ်း အမည်	စက်ဝန်းအားအမှတ်ဖြစ်ပါ <input type="checkbox"/> စက်ဝန်း(၁) <input type="checkbox"/> စက်ဝန်း(၂) <input type="checkbox"/> စက်ဝန်း(၃)
နေ့စွဲ	စက်ဝန်း (၄)
ပြည်နယ်/တိုင်း	ကျေးရွာအုပ်စု

စီမံကိန်းဆောင်ရွက်မှုအဆင့်များ	နေ့စွဲ				အစည်းအဝေးတွင်တက်ရောက်သူအရေအတွက်		
	စတင်သည့် နေ့	ပြီးဆုံးသည့်နေ့	အမျိုးသား အရေအတွက်	အမျိုးသမီး အရေအတွက်	အိမ်ထောင်စု အရေအတွက်	လူမျိုးစုတက်ရောက်သူ အရေအတွက် နှင့် လူမျိုးစုအမည်	
၁။ ကျေးရွာစီမံကိန်း မိတ်ဆက်အစည်းအဝေး	၂၃.၁.၂၀၁၆	၂၃.၁.၂၀၁၆	၁၀	၁၂	၂၅	၂	ဦးစိုး
၂။ ကျေးရွာဖွံ့ဖြိုးရေး စီမံချက်ရေးခွဲခြင်း အစည်းအဝေး	၂၃.၁.၂၀၁၆	၂၃.၁.၂၀၁၆	၁၀	၁၂	၂၅	၂	ဦးစိုး
၃။ ကျေးရွာအုပ်စု လုပ်ငန်းဆုံးဖြတ်ချက်ချသည့် အစည်းအဝေး	၂၃.၁.၂၀၁၆	၂၃.၁.၂၀၁၆	၆	၅	၂၁	၂	ဦးစိုး
၄။ မြို့နယ်အဆင့် စီမံကိန်းရေးဆွဲရေး နှင့် အကောင်အထည်ဖော်ရေးကော်မတီ၏ စီမံကိန်း သုံးသပ်မှု အစည်းအဝေး			မလို	မလို	မလို	မလို	မလို
၅။ မြို့နယ် စီမံကိန်းရေးဆွဲရေး နှင့် အကောင်အထည်ဖော်ရေး ကော်မတီ၏ဆုံးဖြတ်မှုကို ရွာသို့ အသိပေး အကြောင်းကြားသည့် အစည်းအဝေး							
၆။ စီမံကိန်းလုပ်ငန်းခွဲစီမံချက်ရေးခွဲခြင်း အစည်းအဝေး							
၆.၁။ စီမံကိန်းလုပ်ငန်း အကောင်အထည်ဖော်							

ပုံစံ ၀-၃ ကျေးရွာဖွံ့ဖြိုးရေး ဦးစားပေးအစီအစဉ် (Form PC 3)

လမ်းညွှန် ကျွတ်/အဆင့်(၃)ကျေးရွာမှော်မှန်းချက်အစည်းအဝေးပြီးဆုံးသောအခါ ကျေးရွာစီမံကိန်း အထောက်အကူပြုကော်မတီသည် လူထုစည်းရုံးရေးမှူးအကူအညီဖြင့် ဤပုံစံကိုပြည့်စုံအောင် ဖြည့်သွင်းရမည်။ အားလုံးသောအခက်အခဲအတားအဆီးများ၊ ဖွံ့ဖြိုးမှုဦးစားပေးအစီအစဉ်များ၊ လူထုဗဟိုပြုစီမံကိန်း၏ ရန်ပုံငွေအရင်းအမြစ်နှင့် မသက်ဆိုင်သည့် လုပ်ငန်းများအားလုံးကိုဖော်ပြရမည်။

လူထုစည်းရုံးရေးမှူး/ဝန်ထမ်း အမည် ဦးစံဒုက္ခဒိန်းကော်
 နေ့စွဲ . ၂၃.၁.၂၀၁၆
 စက်ဝန်းအား အမှတ်ခြစ်ပါ (✓) □ စက်ဝန်း(၁)
 ၂ စက်ဝန်း(၂) □ စက်ဝန်း(၃) □ စက်ဝန်း(၄)

မြည်နယ်/တိုင်း ဗကော့၊ မြို့နယ်ဆော့ဖွားကျ ကျေးရွာအုပ်စု ဒုတိယကျေးရွာ၊ ကျေးရွာ ထရပ် ကိုင်း

က. အခက်အခဲအတားအဆီးများအားဆွေးနွေးခြင်း - ယခုလက်ရှိအခြေအနေတွင်ဤကျေးရွာဖွံ့ဖြိုးတိုးတက်ရေးအတွက် အဓိကအခက်အခဲအတားအဆီးများသည် မည်သည့်အမျိုးသား/သမီး အနည်းဆုံးအခက်အခဲ ၅ ခုစီဖော်ပြပါ။

အမျိုးသား အဖွဲ့မှတင်ပြသောအခက်အခဲအတားအဆီးများ		အမျိုးသမီး အဖွဲ့မှတင်ပြသောအခက်အခဲအတားအဆီးများ	
၁	ရွာလယ်စားမပေးသဖြင့် စားထုတ်အစားအသွယ်အခက်အခဲများ ဖြစ်ပေါ်နေခြင်း။	၁	ရွာလယ်စားမပေးသဖြင့် စားထုတ်အစားအသွယ်အခက်အခဲများ ဖြစ်ပေါ်နေခြင်း။
၂	တောင်ရွာ ၁၃၅ ရွာ လှေဖာလှေရွာ မရှိသဖြင့် စားထုတ်အစားအသွယ်အခက်အခဲများ ဖြစ်ပေါ်နေခြင်း။	၂	တောင်ရွာ ၁၃၅ ရွာ လှေဖာလှေရွာ မရှိသဖြင့် စားထုတ်အစားအသွယ်အခက်အခဲများ ဖြစ်ပေါ်နေခြင်း။
၃	ရွာတွင်းလမ်းများ မရှိသဖြင့် ရွာထဲသို့ ဝင်ရောက်ရန်အခက်အခဲများ ဖြစ်ပေါ်နေခြင်း။	၃	ရွာတွင်းလမ်းများ မရှိသဖြင့် ရွာထဲသို့ ဝင်ရောက်ရန်အခက်အခဲများ ဖြစ်ပေါ်နေခြင်း။
၄	ကျေးရွာသားများ များစွာအားလုံးလည်း မကျန်းမာခြင်း။	၄	ကျေးရွာသားများ များစွာအားလုံးလည်း မကျန်းမာခြင်း။
၅		၅	ကျေးရွာအတွင်း ရေအခက်အခဲများ ဖြစ်ပေါ်နေခြင်း။

ခ. မှော်မှန်းခြင်း- ဤကျေးရွာဖွံ့ဖြိုးတိုးတက်ရေးအတွက်နောင်လာမည့် (၅)နှစ်အားရည်ရွယ်၍ဆောင်ရွက်ရန်အတွက် မည်သည့်အရာများသည်အဓိကမှော်မှန်းချက်ဖြစ်သနည်း။

အမျိုးသားအဖွဲ့မှတင်ပြသောမှော်မှန်းချက်များ		အမျိုးသမီးအဖွဲ့မှတင်ပြသောမှော်မှန်းချက်များ	
၁	ကျေးရွာအတွင်း လမ်းများ ပြင်ဆင်ခြင်း၊ ရေအခက်အခဲများ ဖြေရှင်းခြင်း။	၁	ကျေးရွာအတွင်း လမ်းများ ပြင်ဆင်ခြင်း၊ ရေအခက်အခဲများ ဖြေရှင်းခြင်း။
၂	တောင်ရွာ ၁၃၅ ရွာ လှေဖာလှေရွာ မရှိသဖြင့် စားထုတ်အစားအသွယ်အခက်အခဲများ ဖြစ်ပေါ်နေခြင်း။	၂	တောင်ရွာ ၁၃၅ ရွာ လှေဖာလှေရွာ မရှိသဖြင့် စားထုတ်အစားအသွယ်အခက်အခဲများ ဖြစ်ပေါ်နေခြင်း။
၃	ရွာတွင်းလမ်းများ မရှိသဖြင့် ရွာထဲသို့ ဝင်ရောက်ရန်အခက်အခဲများ ဖြစ်ပေါ်နေခြင်း။	၃	ရွာတွင်းလမ်းများ မရှိသဖြင့် ရွာထဲသို့ ဝင်ရောက်ရန်အခက်အခဲများ ဖြစ်ပေါ်နေခြင်း။
၄	ကျေးရွာသားများ များစွာအားလုံးလည်း မကျန်းမာခြင်း။	၄	ကျေးရွာသားများ များစွာအားလုံးလည်း မကျန်းမာခြင်း။
၅		၅	ကျေးရွာအတွင်း ရေအခက်အခဲများ ဖြစ်ပေါ်နေခြင်း။

ဂ. ဤကျေးရွာ၏ လာမည့်(၃)နှစ်အတွက် ဦးစားပေး ဖွံ့ဖြိုးတိုးတက်မှု လုပ်ငန်း အစီအစဉ်များအားဖော်ပြပါ။ (လူထုဗဟိုပြုစီမံကိန်း ရန်ပုံငွေအတွက် အဆိုပြုသော အစီအစဉ်များကိုဦးစားပေး အဆင့်အလိုက်ဖော်ပြပြီး ကျန် လူထုဗဟိုပြု စီမံကိန်း ရန်ပုံငွေအရင်းအမြစ်နှင့် မပတ်သက်သည့်အစီအစဉ်များလည်းဖော်ပြရန်ဖြစ်သည်)

ကျေးရွာအတွက်ဦးစားပေးဖွံ့ဖြိုးတိုးတက်မှု လုပ်ငန်းစဉ်များ	အဆိုပြုသူ (အမျိုးသားများ/ အမျိုးသမီးများ/ အမျိုးသား+အမျိုးသမီး)	လူထုဗဟိုပြုစီမံကိန်းအတွက်အဆိုပြုသည် (ဦးစားပေးအဆင့်အလိုက်ဖော်ပြပါ)	ခန့်မှန်း ကုန်ကျ စရိတ်	အကျိုးခံစားခွင့်ရရှိ သူခန့်မှန်းခြေ အရေအတွက်
၁ ရေဖျော်စေရွာ	က + မ	ပထမဦးစားပေး	၃၀ သိန်း	
၂ စာသင်ကျောင်းဆောက်လုပ်	က + မ	ဒုတိယဦးစားပေး	၅၀ သိန်း	၅၀

၃	ရွာတွင်းလမ်းဘဲကျောင်းခင်း	$m + ၆$	အောက်ယဉ်းအားပေး	၅၀၁၅
၄	ရွာလယ်ခင်း	$m + ၆$	ခေတ္တအိုးအားပေး	၆၀၁၅
၅	ကျောင်းလမ်းကမ်းကွင်း	m	ပစ္စည်းအားပေး	၇၀၁၅
၆	အောက်ယဉ်း	$m + ၆$	အောက်ယဉ်းအားပေး	၈၀၁၅

ဥက္ကဋ္ဌ၊ ကျေးရွာစီမံကိန်းအထောက်အကူပြုကော်မတီမှအတည်ပြုသည်။

အမည် ဒေါ်ခင်မောင် လက်မှတ်  နေ့စွဲ ၂၄.၁.၂၀၁၆

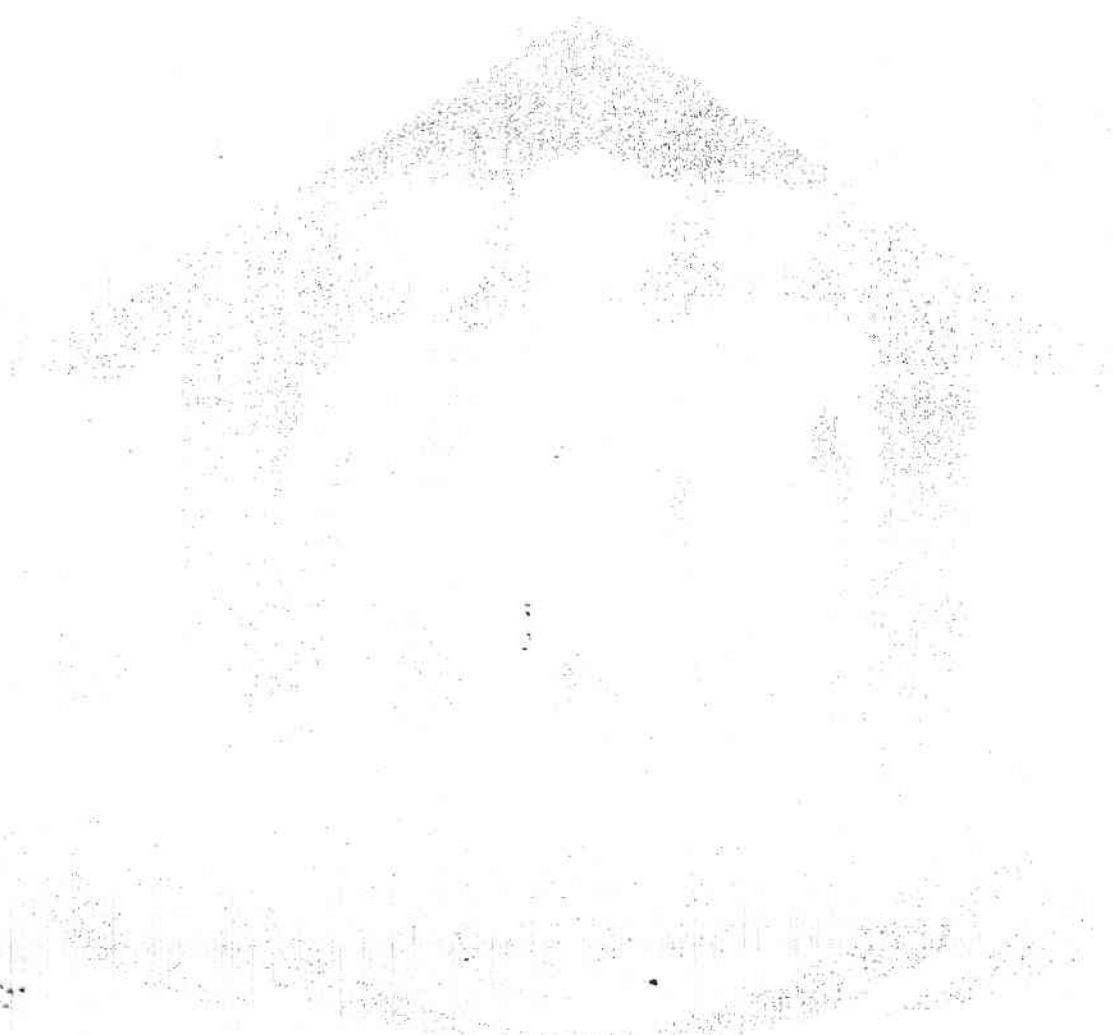



ပုံစံ - ၈ - ၃ ကျေးရွာဖွံ့ဖြိုးရေး ဦးစားပေးအစီအစဉ် (Form PC 3)

လမ်းညွှန်ချက်၊ အဆင့်(၃) ကျေးရွာမှော်မှန်းချက်အစည်းအဝေး ပြီးဆုံးသောအခါ ကျေးရွာစီမံကိန်း အထောက်အကူပြု ကော်မတီသည် လူထုစည်းရုံးရေးမှူးအကူအညီဖြင့် ဤပုံစံကိုပြည့်စုံအောင် ဖြည့်သွင်းရမည်။

လူထုစည်းရုံးရေးမှူး/ဝန်ထမ်း အမည် ဒိုးစိန်ဖွန်းကောင်
 နေ့စွဲ ၂၃.၁၂.၂၀၁၆ စက်ဝန်းအား အမှတ်ခြစ်ပါ (✓) ။ စက်ဝန်း(၁) ။ စက်ဝန်း(၂) ✓ / စက်ဝန်း(၃) ။ စက်ဝန်း(၄)

ပြည်နယ်/တိုင်း မကွေး | မြို့နယ် အေးတူမြို့နယ် | ကျေးရွာအုပ်စု အိုင်စောင်း | ကျေးရွာ ထွန်းကျွန်း
 က။ အခက်အခဲအတားအဆီးများအားဆွေးနွေးခြင်း - ယခုလက်ရှိအခြေအနေတွင် ဤကျေးရွာဖွံ့ဖြိုးတိုးတက်ရေးအတွက် အဓိက အခက်အခဲအတားအဆီးများသည် မည်သည်များဖြစ်ပါသနည်း။ (အမျိုးသား/သမီး အနည်းဆုံးအခက်အခဲ ၅ ခုစီဖော်ပြပါ)

အမျိုးသား အဖွဲ့မှ တင်ပြသောအခက်အခဲအတားအဆီးများ		အမျိုးသမီး အဖွဲ့မှတင်ပြသောအခက်အခဲအတားအဆီးများ	
၁	ရွာဘက်သို့ရေ ၁၂ ရာယီမလုံလောက်	၁	ကျန်းမာရေးစောင့်ရှောက်မှုအခက်အခဲများရှိခြင်း
၂	ကလေးသူငယ်များ မူကြိုစံချိန်စွဲနှင့်အညီ ဆေးခန်းခြင်း	၂	ရွာအသီးတွင် စာအုပ်သုံးစွဲ ဖတ်စာဖတ်ရာရရှိရန်
၃	ကျန်းမာရေးစောင့်ရှောက်မှုအခက်အခဲများရှိခြင်း	၃	မူကြိုစံချိန်စွဲကလေးများ ချွတ်စားမဝလက်မှုရှိခြင်း
၄	ကျေးရွာအတွင်းရှိ ကလေးများအား ဆေးခန်းဆွဲရန်ရရှိခြင်း	၄	ကျေးရွာအတွင်းရှိ ကလေးများအား ဆေးခန်းဆွဲရန်ရရှိခြင်း
၅	ကျေးရွာအတွင်းရှိ ကလေးများအား ဆေးခန်းဆွဲရန်ရရှိခြင်း	၅	ကျေးရွာအတွင်းရှိ ကလေးများအား ဆေးခန်းဆွဲရန်ရရှိခြင်း

ခ။ မှော်မှန်းခြင်း - နောင်လာမည့် (၅) နှစ် အတွင်း ကျေးရွာဖွံ့ဖြိုးရေး မှော်မှန်းလျာထားချက်များအား တင်ပြပါ။

အမျိုးသားအဖွဲ့မှ တင်ပြသောမှော်မှန်းချက်များ		အမျိုးသမီးအဖွဲ့မှ တင်ပြသောမှော်မှန်းချက်များ	
၁	မိမိ၊ ခင်မိ၊ ရေသုံးစွဲ၊ ပြုပြင် ဖြည့်စွက် လုပ်ကိုင်ရန်	၁	အေးပေးရန် ရေ ဖြည့်စွက် ဖြန့်ဖြူးပေးရန်
၂	မူကြိုစံချိန်စွဲ စောင့်ရှောက်ရန် ရရှိရန်	၂	မူကြိုစံချိန်စွဲ ရရှိရန် ကလေးများ ချွတ်စားစေရန် ရရှိရန်
၃	အေးပေးရန် စောင့်ရှောက်ရန် ရရှိရန်	၃	ကလေးကလေးအဖွဲ့ ရရှိစေရန်
၄	ကျေးရွာခြံစည်းရုံး ဖြည့်စွက်ရန်	၄	ကျေးရွာခြံစည်းရုံး ဖြည့်စွက်ရန်
၅		၅	

ဂ။ လူထုစီမံကိန်း၏ လာမည့် (၃) နှစ်အတွက် အကျုံးဝင်သော ဦးစားပေး ဖွံ့ဖြိုးတိုးတက်မှု လုပ်ငန်း အစီအစဉ်များအားဖော်ပြပါ။

အဆင့်	ကျေးရွာအတွက် ဦးစားပေး ဖွံ့ဖြိုးတိုးတက်မှု လုပ်ငန်းစဉ်များ	အဆိုပြုသူ (အမျိုးသားများ/ အမျိုးသမီးများ/အမျိုးသား+ အမျိုးသမီး)	ခန့်မှန်းကုန်ကျ စရိတ်	အကျုံးဝင်စားခွင့်ရှိသူ ခန့်မှန်းခြေ အရေအတွက်
၁	အေးပေးရန် ရေပေးစေရန်	အမျိုးသား + အမျိုးသမီး	၅၀ သိန်း	၂၀၄
၂	ကလေးကလေးအဖွဲ့	။	၃၀ သိန်း	၅၃
၃	မူကြိုစံချိန်စွဲ	။	၅၅ သိန်း	၂၅
၄	ကျေးရွာခြံစည်းရုံး	။	၄၀ သိန်း	၅၃
၅				



လူထုဗဟိုပြု စီမံကိန်း

ဃ။ လူထုစီမံကိန်း၏ လာမည့် (၃) နှစ်အတွက်အကျုံးမဝင်သော ဦးစားပေး ဖွံ့ဖြိုးတိုးတက်မှု လုပ်ငန်း အစီအစဉ်များအားဖော်ပြပါ။

အဆင့်	ကျေးရွာအတွက် ဦးစားပေး ဖွံ့ဖြိုးတိုးတက်မှု လုပ်ငန်းစဉ်များ	အဆိုပြုသူ (အမျိုးသားများ/ အမျိုးသမီးများ/အမျိုးသား+ အမျိုးသမီး)	အခန်းကဏ္ဍ
၁	ဆေးပေးခန်း	အမျိုးသား + အမျိုးသမီး	
၂			
၃			
၄			
၅			

ဥက္ကဋ္ဌ ၊ ကျေးရွာစီမံကိန်းအထောက်အကူပြုကော်မတီမှ အတည်ပြုသည်။

အမည် ----- ဦးအောင် ----- လက်မှတ် ----- [Signature] ----- နေ့စွဲ ----- ၂၃.၁.၂၀၁၆ -----

ပုံစံ PC-၄ ကျေးရွာအုပ်စုစီမံကိန်းလုပ်ငန်းခွဲရွေးချယ်ခြင်းပုံစံ

လမ်းညွှန်ချက်။ ကျေးရွာအုပ်စုစီမံချက်ရေးဆွဲသည့်အစည်းအဝေးတွင် ဤပုံစံအားလူထုစည်းရုံးရေးမျိုး / လက်ထောက်နည်းပညာများတို့၏ အကူအညီဖြင့် ပြင်ဆင်ရွေးချယ်ခြင်းဖြစ်သည်။ ဤပုံစံအားပြည်ထောင်စုရွေးချယ်ပေးပြီးနောက်ကျေးရွာအုပ်စုရွေးချယ်ပေးရမည်။ CF အချက်အလက်များကို MIS သို့ ထည့်သွင်းရမည်။

ကျေးရွာစည်းရုံးရေးမှူး/လက်ထောက်အမည် ဦးစွန်းထွန်းကျော်စွာ ၂၄ ဦးစွန်းထွန်းကျော်စွာ / စက်ကိန်းအားအမှတ်ဖြစ်ပေးပါ (V) ဝက်ကိန်း (၁) ဖြစ်ကိန်း (၂) ဝက်ကိန်း (၃) ဝက်ကိန်း (၄) နေ့စွဲ ၂၀၂၀.၀၂.၀၂၀၂၄ မြို့နယ် ၁၀၀၇၅၅၃၅၇ ဤရွာအုပ်စု ၃၅၆၅၃၅၆

ကျေးရွာအမည်	ဆောင်ရွက်မည့် လုပ်ငန်းများ	အတိုင်းအတာ	ခန့်မှန်း ထိုက်ရိုက်အကျိုး ခံစားခွင့်ရှိသူများ	အဆိုပြုထင်ပြုသူ	ခန့်မှန်းကုန်ကျစရိတ်			စုစုပေါင်း
					စီမံကိန်းမှ ထည့်သွင်းမှု	ကျေးရွာမှ ထည့်သွင်းမှု	အခြားထည့်သွင်းမှု (ဖော်ပြပါ) ထည့်သွင်းငွေ အမည်/အဖွဲ့	
ဦးစွန်းထွန်းကျော်စွာ	မိသားစုစီမံကိန်း၊ မိသားစုစီမံကိန်း၊ မိသားစုစီမံကိန်း၊ မိသားစုစီမံကိန်း	၁၀၀၀၀၀	၁၀၀၀၀၀	၁၀၀၀၀၀	၁၀၀၀၀၀	-	-	၂၀၀၀၀၀၀
ကျေးရွာအမည်	မိသားစုစီမံကိန်း၊ မိသားစုစီမံကိန်း၊ မိသားစုစီမံကိန်း၊ မိသားစုစီမံကိန်း	၁၀၀၀၀၀	၁၀၀၀၀၀	၁၀၀၀၀၀	၁၀၀၀၀၀	-	-	၂၀၀၀၀၀၀
ကျေးရွာအမည်	မိသားစုစီမံကိန်း၊ မိသားစုစီမံကိန်း၊ မိသားစုစီမံကိန်း၊ မိသားစုစီမံကိန်း	၁၀၀၀၀၀	၁၀၀၀၀၀	၁၀၀၀၀၀	၁၀၀၀၀၀	-	-	၂၀၀၀၀၀၀
ကျေးရွာအမည်	မိသားစုစီမံကိန်း၊ မိသားစုစီမံကိန်း၊ မိသားစုစီမံကိန်း၊ မိသားစုစီမံကိန်း	၁၀၀၀၀၀	၁၀၀၀၀၀	၁၀၀၀၀၀	၁၀၀၀၀၀	-	-	၂၀၀၀၀၀၀

၈

၈

			[အမျိုးသား [အမျိုးသမီး [အမျိုးသားနှင့် အမျိုးသမီး
--	--	--	--

ရာထူး ကျေးဇူးတင်စွာ စီမံကိန်းရေးဆွဲရေးအဖွဲ့ဝင် ဥက္ကဋ္ဌ

အမည် ဦး သာမင်းမြတ်
 ရက်စွဲ ၂၀၂၂-၀၉-၂၇

လက်မှတ်

လူထုပဟိုပြုစီမံကိန်း၊စေတုတ္တရာပြိုနယ်

အစည်းအဝေးမှတ်တမ်း

အစည်းအဝေး၏ ရည်ရွယ်ချက်	ဒုက္ခိယဇွန် လူထုပဟိုပြုစီမံကိန်း ၊ ဒုက္ခိယကျေးဇူး စာစဉ်း ကဝေကျင်းပရွှေ့ကောက်မက်ရွှေ့ချယ်ခြင်း၊လှုပ်ပြားရွှေ့ချယ်ခြင်း	
ကျေးရွာအမည်/ ကျေးရွာအုပ်စုအမည်	ထန်းကိုင်း ဒုဗြဲရွာခြင်း	
နေရာ ။	ဦးစောဒိကောင်းနေအိမ်	နေ့စွဲ ။ ၂၄.၁.၂၀၁၅
တက်ရောက်သူဦးရေ ။	ကျား (၁၅)ဦး မ (၂၂) ဦး ပေါင်း (၃၇) ဦး	အချိန် ။ နံနက် ၈:၀၀ နာရီ

အစည်းအဝေးအစီအစဉ်များ

- (၁) ကျေးဇူးစီမံကိန်းလှုပ်လှားခွဲစုရွှေ့ချယ်ခြင်း
- (၂) ဦးစောဒိကောင်းလှုပ်လှားခွဲစုရွှေ့ချယ်ခြင်း
- (၃) ကျေးဇူးစီမံကိန်းအထောက်အကူပြုကောက်မက် ရွှေ့ချယ်ခြင်း
- (၄) လှုပ်လှားခွဲစုရွှေ့ချယ်ရာတွင် ကျေးဇူးလှူဒါန်းပေးခြင်း
- (၅) အိတ်ဖက်ဖြေပုံရွှေ့ချယ်ခြင်း
- (၆)

ဆွေးနွေးချက်များ

(၁) ထန်းကိုင်းကျေးရွာ လူထုပဟိုပြု စီမံကိန်း ဒုက္ခိယဇွန်
တွင် အကောင်အထည်ဖော်မည့် စီမံကိန်းလှုပ်လှားခွဲစုရွှေ့ချယ်ခြင်း
ဖော်ဆောင်ရာ၌ ဒုက္ခိယဇွန်လှုပ်လှားခွဲစုရွှေ့ချယ်ရာတွင် ကျေးဇူးလှူဒါန်း
ပေးခြင်း၊ လှုပ်လှားခွဲစုရွှေ့ချယ်ရာတွင် ကျေးဇူးလှူဒါန်းပေးခြင်း၊
အိတ်ဖက်ဖြေပုံရွှေ့ချယ်ခြင်း၊ လှုပ်လှားခွဲစုရွှေ့ချယ်ခြင်း

စွမ်းရည်များ

(၁) စိတ်ကိုင် ယုတ်ခြင်း ချိုးမှားမှု... နှစ်ပတ်ပတ်... ယုတ်ခြင်း... ပထမပတ်...
... နှစ်ပတ်ပတ်... ယုတ်ခြင်း... ပထမပတ်...
... နှစ်ပတ်ပတ်... ယုတ်ခြင်း... ပထမပတ်...

(၂) ယုတ်ခြင်း... နှစ်ပတ်ပတ်... ယုတ်ခြင်း... ပထမပတ်...
... နှစ်ပတ်ပတ်... ယုတ်ခြင်း... ပထမပတ်...
... နှစ်ပတ်ပတ်... ယုတ်ခြင်း... ပထမပတ်...

(၃) နှစ်ပတ်ပတ်... ယုတ်ခြင်း... ပထမပတ်...
... နှစ်ပတ်ပတ်... ယုတ်ခြင်း... ပထမပတ်...
... နှစ်ပတ်ပတ်... ယုတ်ခြင်း... ပထမပတ်...

(၄) ယုတ်ခြင်း... နှစ်ပတ်ပတ်... ယုတ်ခြင်း... ပထမပတ်...
... နှစ်ပတ်ပတ်... ယုတ်ခြင်း... ပထမပတ်...
... နှစ်ပတ်ပတ်... ယုတ်ခြင်း... ပထမပတ်...

အစည်းအဝေးဆုံးဖြတ်ချက်များ

(၁) နည်းစနစ်... နှစ်ပတ်ပတ်... ယုတ်ခြင်း... ပထမပတ်...
... နှစ်ပတ်ပတ်... ယုတ်ခြင်း... ပထမပတ်...
... နှစ်ပတ်ပတ်... ယုတ်ခြင်း... ပထမပတ်...

(၂) နည်းစနစ်... နှစ်ပတ်ပတ်... ယုတ်ခြင်း... ပထမပတ်...
... နှစ်ပတ်ပတ်... ယုတ်ခြင်း... ပထမပတ်...
... နှစ်ပတ်ပတ်... ယုတ်ခြင်း... ပထမပတ်...

(၃) နည်းစနစ်... နှစ်ပတ်ပတ်... ယုတ်ခြင်း... ပထမပတ်...
... နှစ်ပတ်ပတ်... ယုတ်ခြင်း... ပထမပတ်...
... နှစ်ပတ်ပတ်... ယုတ်ခြင်း... ပထမပတ်...

..အနစ်ဖြင့် ရွှေ့ချက်ကြောင့်... ကျေးဇူးတင်စွာ... အမှုအရာ... အကျိုးအမြတ်... အကျိုးအမြတ်...
 ..အကျိုးအမြတ်... (၂) ဦးအဖြစ်... ဦး... အကျိုးအမြတ်... အကျိုးအမြတ်...
 ..အကျိုးအမြတ်... ဦး... အကျိုးအမြတ်... အကျိုးအမြတ်...
 ..အကျိုးအမြတ်... အကျိုးအမြတ်... အကျိုးအမြတ်...
 ..အကျိုးအမြတ်... အကျိုးအမြတ်... အကျိုးအမြတ်...
 ..အကျိုးအမြတ်... အကျိုးအမြတ်... အကျိုးအမြတ်...
 ..အကျိုးအမြတ်... အကျိုးအမြတ်... အကျိုးအမြတ်...
 ..အကျိုးအမြတ်... အကျိုးအမြတ်... အကျိုးအမြတ်...
 ..အကျိုးအမြတ်... အကျိုးအမြတ်... အကျိုးအမြတ်...
 ..အကျိုးအမြတ်... အကျိုးအမြတ်... အကျိုးအမြတ်...
 ..အကျိုးအမြတ်... အကျိုးအမြတ်... အကျိုးအမြတ်...

နောက်လအစည်းအဝေးပြုလုပ်မည့်

(နေ့ရက်/အချိန်/နေရာ)။

အစည်းအဝေးမှတ်တမ်းတင်သူ

လက်မှတ် 

အမည် ဦး...
 ဦး...
 ဦး...
 ဦး...

ရာထူး
 ရာထူး...
 ရာထူး...
 ရာထူး...

လူထုဗဟိုပြုစီမံကိန်း၊စေတနာ့ရှင်ပြုနယ်

အစည်းအဝေးမှတ်တမ်း

စည်းအဝေး၏ ဦးစီးချုပ်	ဦးစိုးယုဒန် လူထုဗဟိုပြု စီမံကိန်း ခိတ်ဆက်ဖြင့် ပထမ ကျေးရွာ အစည်းအဝေး ။
ကျေးရွာအမည်/ ကျေးရွာအုပ်စုအမည်	စာနိုးကျင်း၊ ဦးနီချောင်း
ရက်စွဲ ။	ဦးမောင်အောင်နေအိမ်
ရက်ရောက်သူဦးရေ ။	ကျား (၂၀)ဦး မ (၆၈) ဦး ပေါင်း (၃၈) ဦး
	နေ့စွဲ ။ ၂၃.၁၀.၂၀၁၆ အချိန် ။ ၈:၀၀ နာရီ (နိမ့်ကန်) ၂၅ ၄:၃၀ နာရီ (ညဈ)

စည်းအဝေးအစီအစဉ်များ

- (၁) စီမံကိန်း ခိတ်ဆက်ဖြင့်
- (၂) စေတနာ့ဝန်ထမ်း ငွေ ချယ်ဖြင့်
- (၃) လူမှုရေး အဖွဲ့ ဖွဲ့စည်း သဘာဝအရင်းအမြစ် ဖွံ့ဖြိုးရေး ဆွဲဖြင့်
- (၄) ချမ်းသာ ကြွယ်ဝမှု အဆင့် သတ်မှတ်ဖြင့်
- (၅) မင်္ဂလာ အိမ်သုံး သစ်ဖြင့်၊ အမျိုးသား၊ အမျိုးသမီး စာနိဒေအာ အလုပ်ချိန်
ရေးဆွဲဖြင့်
- (၆) အဖွဲ့ အစည်း ခိတ်ဆက်မှုရေး ဆွဲဖြင့် ။
ရာသီခွင်ပြု ဖွဲ့စည်းရေး ဆွဲဖြင့်

ဆွေးနွေးချက်များ

- (၁) ဦးစိုးယုဒန် စီမံကိန်း ခိတ်ဆက်ဖြင့် လူထုဗဟို
ရှင်ရေးမှူး ဦးစိုးလွန်း အောင်မှ ဆွေးနွေး ဖြင့်ဖြင့် သည်
- (၂) စေတနာ့ဝန်ထမ်း (၂) ဦး ငွေ ချယ် နိုင်ရန် အတွက်
လုပ်ဆောင်ရမည့် ကာလ ဝတ္တရား များကို ဦးစိုးလွန်း အောင် မှ ဖြင့်

၂၅) အဖွဲ့အစည်း ဆိုင်ရာချိတ်ဆက်မှု လမ်းညွှန်ကျေးဇူးတင်မှုအတွက်
အကူအညီဖြင့် ရေးဆွဲခံကြသည်။

၂၆) ရာသီခွင်ဖြူလွန်းပြီး ရေးဆွဲရာတွင် ကျေးဇူးတင်မှုအတွက် ရေးဆွဲခံ
ကြသည်။

နောက်လအစည်းအဝေးပြုလုပ်မည့်

(နေ့ရက်/အချိန်/နေရာ) ။

အစည်းအဝေးမှတ်တမ်းတင်သူ

လက်မှတ်

အမည် .. ဦးစိန်ထွန်းအောင်

ရာထူး .. ရင်းနှီးမြှုပ်နှံရေးမှူး



နောက်ဆက်တွဲ (၄) ခြားနားသောအပိုင်းများအတွက် ဦးစားပေးဖွဲ့ဖြိုးရေးလုပ်ငန်းစဉ်များ အနှစ်ချုပ်

မူရင်းသည်အား VPSC တွင်ထားရှိရပါမည်။ အခြားဌာနများနှင့် ညှိနှိုင်းရန်အတွက် မိတ္ထီအား TPIC သို့ပို့ရပါမည်။ MIS data အနေဖြင့်သွင်းရန်မလိုအပ်ပါ။

	အဆင့်	လုပ်ငန်း	မည်သူ ဦးစားပေးလဲ	လ / နှစ်	ကျေးရွာမှ တာဝန်ခံသူ သို့ အုပ်စု	ပြင်ပမှ မည်သူ ထောက်ပံ့ မလဲ
အခြေခံအဆောက်အအုံ	၁	ကျေးရွာအုပ်စု	<input checked="" type="checkbox"/> မ <input checked="" type="checkbox"/> ကျား	၂၀၁၇	ကျေးရွာအုပ်စု	ကျေးရွာအုပ်စု
	၂	ကျေးရွာအုပ်စု	<input checked="" type="checkbox"/> မ <input checked="" type="checkbox"/> ကျား	၂၀၁၈	"	"
	၃	ကျေးရွာအုပ်စု	<input checked="" type="checkbox"/> မ <input checked="" type="checkbox"/> ကျား	၂၀၁၉	"	-
	၄		<input type="checkbox"/> မ <input type="checkbox"/> ကျား			
	၅		<input type="checkbox"/> မ <input type="checkbox"/> ကျား			
အသက်မွေးဝမ်းကျောင်းမှု/ စိုက်ပျိုးရေး	၁		<input type="checkbox"/> မ <input type="checkbox"/> ကျား			
	၂		<input type="checkbox"/> မ <input type="checkbox"/> ကျား			
	၃		<input type="checkbox"/> မ <input type="checkbox"/> ကျား			
	၄		<input type="checkbox"/> မ <input type="checkbox"/> ကျား			
	၅		<input type="checkbox"/> မ <input type="checkbox"/> ကျား			
ကျန်းမာရေး နှင့် အာဟာရ	၂	ကျေးရွာအုပ်စု	<input checked="" type="checkbox"/> မ <input checked="" type="checkbox"/> ကျား	၂၀၁၆	ကျေးရွာအုပ်စု	ကျေးရွာအုပ်စု
	၃		<input type="checkbox"/> မ <input type="checkbox"/> ကျား			
	၄		<input type="checkbox"/> မ <input type="checkbox"/> ကျား			
	၅		<input type="checkbox"/> မ <input type="checkbox"/> ကျား			
	၅		<input type="checkbox"/> မ <input type="checkbox"/> ကျား			
ပညာရေး	၁		<input type="checkbox"/> မ <input type="checkbox"/> ကျား			
	၂		<input type="checkbox"/> မ <input type="checkbox"/> ကျား			
	၃		<input type="checkbox"/> မ <input type="checkbox"/> ကျား			
	၄		<input type="checkbox"/> မ <input type="checkbox"/> ကျား			
	၅		<input type="checkbox"/> မ <input type="checkbox"/> ကျား			

အခြား	၁		<input type="checkbox"/> မ			
			<input type="checkbox"/> ကျား			
	၂		<input type="checkbox"/> မ			
			<input type="checkbox"/> ကျား			
	၃		<input type="checkbox"/> မ			
		<input type="checkbox"/> ကျား				
၄		<input type="checkbox"/> မ				
		<input type="checkbox"/> ကျား				
၅		<input type="checkbox"/> မ				
		<input type="checkbox"/> ကျား				



နောက်ဆက်တွဲ (၄) ခြားနားသောအပိုင်းများအတွက် ဦးစားပေးဖွံ့ဖြိုးရေးလုပ်ငန်းစဉ်များ အနှစ်ချုပ်

စာမျက်နှာ

မူရင်းသည်အား VPSC တွင်ထားရှိရပါမည်။ အခြားဌာနများနှင့် ညှိနှိုင်းရန်အတွက် မိတ္တူအား TPIC သို့ပို့ရပါမည်။ MIS data အနေဖြင့်သွင်းရန်မလိုအပ်ပါ။

	အဆင့်	လုပ်ငန်း	မည်သူ ဦးစားပေးလဲ	လ / နှစ်	ကျေးဇူးတင်တာဝန်ခံသူ သို့ အုပ်စု	ပြင်ပမှ မည်သူ ထောက်ပံ့မလဲ
အခြေခံအထောက်အပံ့	၁	ရှေ့စောရေး	<input checked="" type="checkbox"/> မ <input checked="" type="checkbox"/> ကျား	၂၀၁၈	ကျေးဇူးတင်သူ	လူမှုပတ်ဝန်းကျင်
	၂		<input type="checkbox"/> မ <input type="checkbox"/> ကျား			
	၃		<input type="checkbox"/> မ <input type="checkbox"/> ကျား			
	၄		<input type="checkbox"/> မ <input type="checkbox"/> ကျား			
	၅		<input type="checkbox"/> မ <input type="checkbox"/> ကျား			
အသက်မွေးဝမ်းကျောင်းပုံစံ	၁		<input type="checkbox"/> မ <input type="checkbox"/> ကျား			
	၂		<input type="checkbox"/> မ <input type="checkbox"/> ကျား			
	၃		<input type="checkbox"/> မ <input type="checkbox"/> ကျား			
	၄		<input type="checkbox"/> မ <input type="checkbox"/> ကျား			
	၅		<input type="checkbox"/> မ <input type="checkbox"/> ကျား			
ကျန်းမာရေး နှင့် အာဟာရ	1	ဆေးဝေးဆိုး	<input checked="" type="checkbox"/> မ <input checked="" type="checkbox"/> ကျား	၂၀၁၈	ကျေးဇူးတင်သူ	ကျန်းမာရေး ဌာန
	2		<input type="checkbox"/> မ <input type="checkbox"/> ကျား			
	3		<input type="checkbox"/> မ <input type="checkbox"/> ကျား			
	4		<input type="checkbox"/> မ <input type="checkbox"/> ကျား			
	5		<input type="checkbox"/> မ <input type="checkbox"/> ကျား			
ပညာရေး	၁	အစားအသောက်ကွင်း	<input checked="" type="checkbox"/> မ <input checked="" type="checkbox"/> ကျား	၂၀၁၈	ကျေးဇူးတင်သူ	လူမှုပတ်ဝန်းကျင်
	၂	ပုလင်းပျော့	<input checked="" type="checkbox"/> မ <input checked="" type="checkbox"/> ကျား	၂၀၁၉	ကျေးဇူးတင်သူ	အခြားထောက်ပံ့မှု
	၃	ချောင်းမြောင်းရိုး	<input checked="" type="checkbox"/> မ <input checked="" type="checkbox"/> ကျား	၂၀၁၉	ကျေးဇူးတင်သူ	ပညာရေးဌာန
	၄		<input type="checkbox"/> မ <input type="checkbox"/> ကျား			
	၅		<input type="checkbox"/> မ <input type="checkbox"/> ကျား			