

ပြည်ထောင်စုသမ္မတမြန်မာနိုင်ငံတော်အစိုးရ  
စိုက်ပျိုးရေး၊ မွေးမြူရေးနှင့် ဆည်မြောင်းဝန်ကြီးဌာန  
ကျေးလက်ဒေသဖွံ့ဖြိုးတိုးတက်ရေးဦးစီးဌာန  
ငပုတောမြို့နယ်



လူထုဗဟိုပြုစီမံကိန်း  
National Community Driven Development Project  
(NCDDP)



ကျေးရွာဖွံ့ဖြိုးရေး အစီအစဉ်  
Village Development Plan (VDP)

ထန်းသုံးပင် ကျေးရွာ ၊ တောင်ကလေး ကျေးရွာအုပ်စု

မာတိကာ

စဉ်	အကြောင်းအရာ	စာမျက်နှာ
၁	မြို့နယ်မြေပုံ	1
၂	ကျေးရွာအုပ်စုမြေပုံ(တည်နေရာ)	2
၃	ကျေးရွာအုပ်စုတွင် ပါဝင်သောကျေးရွာများစာရင်း	2
၄	ကျေးရွာအခြေခံအချက်အလက် (ကျေးရွာသမိုင်းကြောင်း)	3
၅	လူထုပူးပေါင်းပါဝင်သော ဆန်းစစ်ခြင်းနှင့် အကဲဖြတ်ခြင်း PRA/PSA လုပ်ငန်းစဉ် အနှစ်ချုပ်	4
၆	ကျေးရွာဖွံ့ဖြိုးရေးအစီအစဉ်အတွက်အသုံးပြုခဲ့သော PRA tools များနှင့် တစ်ခုချင်းစီအတွက် သုံးသပ်ချက်များ (အသုံးပြုခဲ့သော PRA Tools တစ်ခုချင်းစီ၏အမည်များ)	4
၇	ကျေးရွာကော်မတီရွေးချယ်ခြင်းနှင့် ကျေးရွာဖွံ့ဖြိုးရေးအစီအစဉ် ဆောင်ရွက်မှုမှတ်တမ်းဓါတ်ပုံများ	16
၈	ကျေးရွာကော်မတီဝင်များစာရင်း	17
၉	ကျေးရွာအခြေခံအချက်အလက်များ (ပုံစံ ၈ - ၁)	18
၁၀	စီမံကိန်းစက်ဝန်းအချိန်ဇယား (ပုံစံ ၈-၂)	30
၁၁	ကျေးရွာဖွံ့ဖြိုးရေး ဦးစားပေးအစီအစဉ်(ပုံစံ ၈-၃)	34
၁၂	အစည်းအဝေးမှတ်တမ်းများ	42
၁၃	ကဏ္ဍအလိုက် ဖွံ့ဖြိုးရေး ဦးစားပေးလုပ်ငန်းများ	47

၁။ ငပုတောမြို့နယ်အခြေပြမြေပုံ

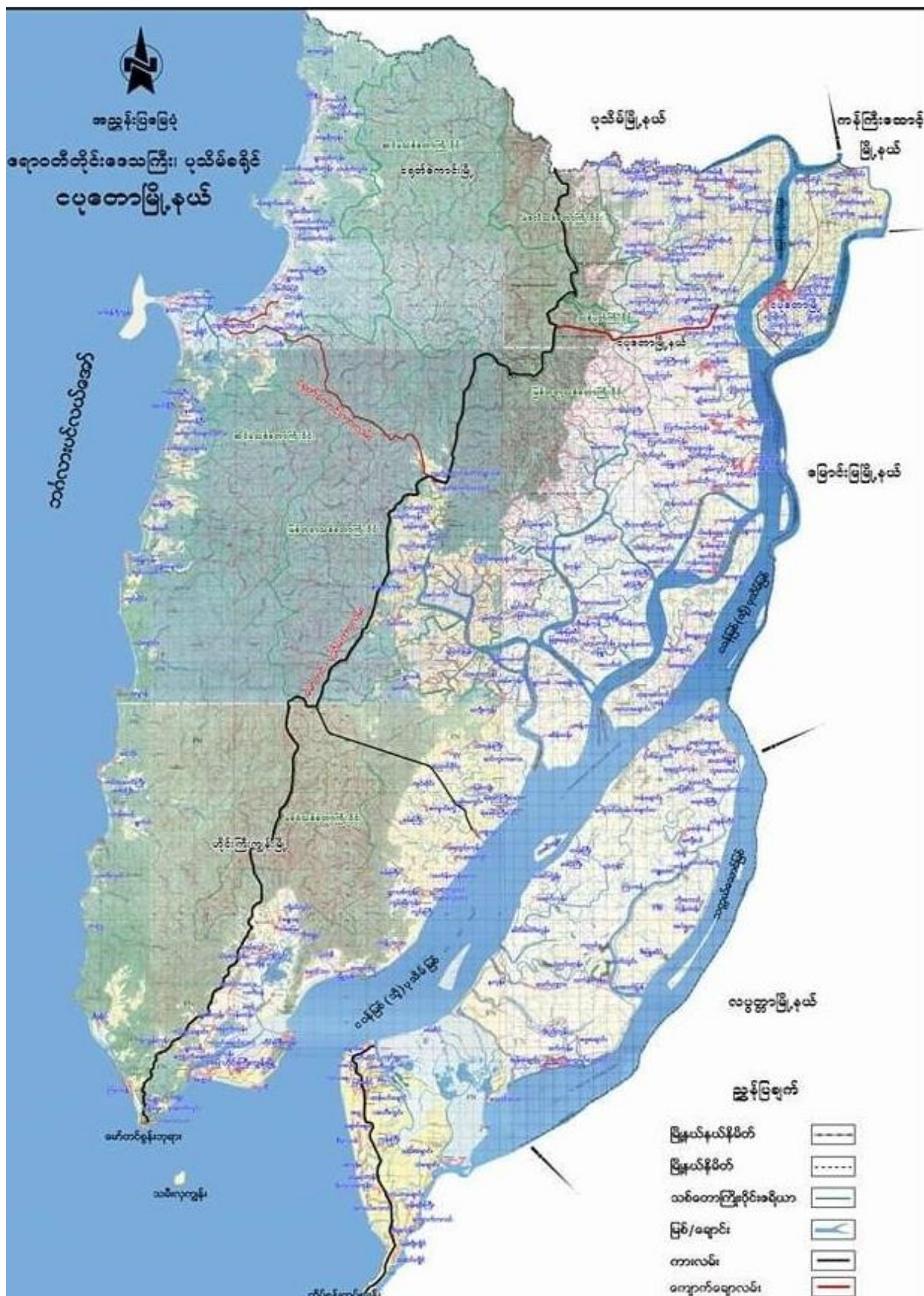

၂။ ကျေးရွာအုပ်စုမြေပုံ

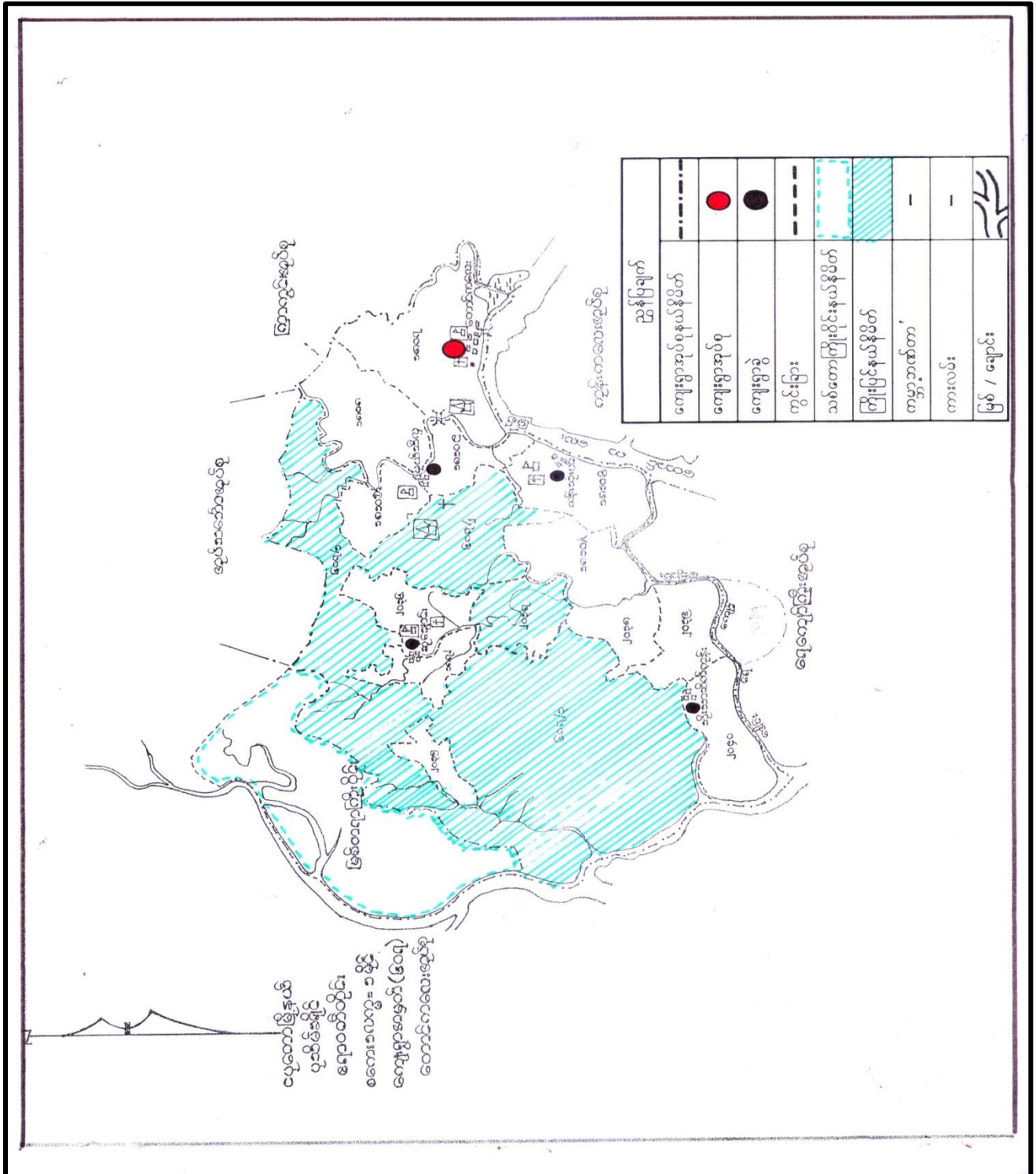

၃။ ကျေးရွာအုပ်စုအတွင်းပါဝင်သောကျေးရွာများစာရင်း

- ၁ - ထန်းသုံးပင်
- ၂ - မယ်သီလ
- ၃ - ဖိုးသာဆိပ်ကုန်း
- ၄ - ဆုံချောင်း
- ၅ - တောင်ကလေး

၄။ ကျေးရွာသမိုင်းအကျဉ်း

ထန်းသုံးပင်ကျေးရွာ (ကွက်သစ်)

သမိုင်းကြောင်းအကျဉ်း

ယခင်က ထန်းသုံးပင်ကျေးရွာရှိ ပျံများသည် ရေကောင်းကြီးဒေသမှာ အထည်ချောင်း  
ကျေးရွာတွင် ရေထိုင်ကြသည်။ ၁၃၇၅ ခုနှစ် မြန်မာနိုင်ငံအနှံ့မှာ ဦးရေပြန့်နှံ့  
အကြွေးချက်အရ ထန်းသုံးပင် ရွာသို့ ဒွန်ဒွန် သုံးဒိန် ဗွဲ စတင်ရွာလာခဲ့သည်။

- ဖျံအဖွဲ့ဖြင့် ပျံဦးရေများ ကြားလာရောက်နေထိုင်ကြရာမှ ထန်းသုံးပင်ရွာဟု  
မြင်လာသည်။ ကျေးရွာရှိ ပျံများမှာ ယခင်ပျံငါးစီးသာ ဦးစားလေး  
ပျံကိုင်ကြသည်။ ရေပျံငါးစီး ပျံကိုင်သူ များလည်း ဆန်လည်း စားပါ့ပြီ။  
ယခုအခါတွင် ဈေးဆိုင် တည်သူ များ ပြုပြီး တောင်ပေါ်တွင် ရေအောက်  
ငြိမ်းချမ်းသူ များလည်း ပြုသည်။ ထန်းသုံးပင်ကျေးရွာတွင် ဝဥဟုမင်  
အား ဦးရေ အတွက် မူလတန်း ကျောင်း လည်း ပြုပါသည်။
- ထန်းသုံးပင် ကျေးရွာ၏ လမ်းများမှာ တောင်တန်းတောင်ဆင်း လမ်းများ  
ဖြစ်သည်။ ကျေးရွာ၏ စာရင်း စာရင်း စာရင်း စာရင်း စာရင်း စာရင်း  
ပုံစံ အသစ် ကျိုးကြွယ် ဖြစ် ကျစ်ယာန် ကျိုးကြွယ် သူ များလည်း ပြုသည်။

၅။ လူထုပူးပေါင်းပါဝင်သော ဆန်းစစ်ခြင်းနှင့် အကဲဖြတ်ခြင်း လုပ်ငန်းစဉ် PRA/PSA အကျဉ်းချုပ်ဇယား

စဉ်	အသုံးပြုခဲ့သော PRA Tools များ	ကျား	မ
၁	ကျေးရွာအရင်းမြစ်ပြပုံ (Social Map)	၁၃	၁၀
၂	ရာသီခွင်ပြပြက္ခဒိန် (Seasonal Calendar)	၃၀	၄၆
၃	ဥစ္စာနေကြွယ်ဝမှု ဦးစားပေးအဆင့်သတ်မှတ်ခြင်း (Wealth Ranking)	၁၅	၁၂
၄	ကျား၊ မ ပင့်ကူအိမ်သုံးသပ်ခြင်း (Cob Web)	၃၀	၄၆
၅	အရင်းအမြစ်အသုံးချမှုဖော်ထုတ်ခြင်း ဇယား (Asset Mapping)	၁၀	၁၂
၆	အဖွဲ့အစည်းချိတ်ဆက်မှုပုံ (Veen diagram)	၁၅	၁၂

၆။ ကျေးရွာဖွံ့ဖြိုးရေးအစီအစဉ်အတွက်အသုံးပြုခဲ့သော PRA tools များနှင့် တစ်ခုချင်းစီအတွက် သုံးသပ်ချက်များ

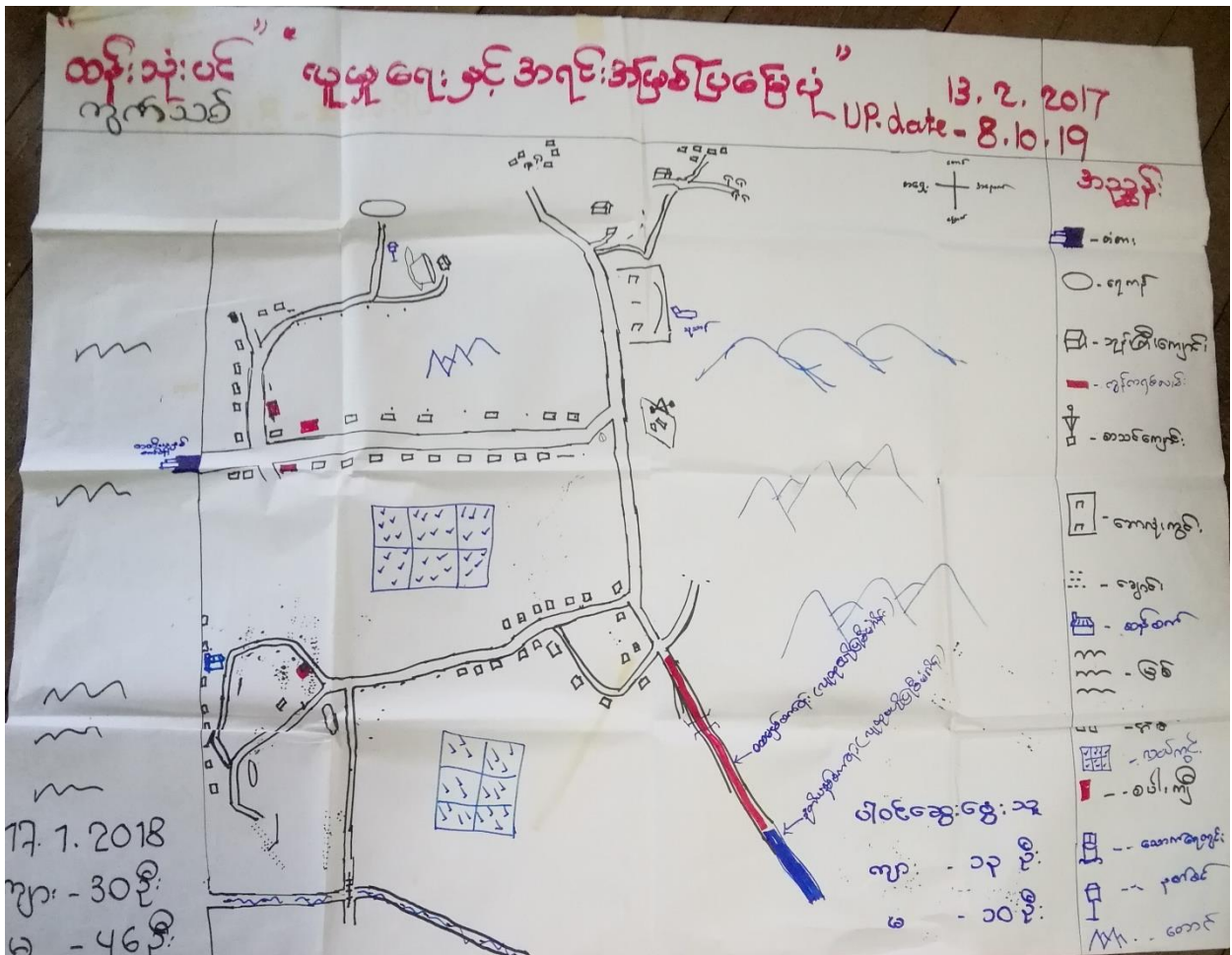

မြောက်ပိုင်းအခြေအနေအထား

8.12.18

- ⇒ တောင်ကလေးအုပ်စု
- ⇒ ဆန်းသုံးပင်ကျေးရွာ
- (တတိယဒုတိယ)

ကျေးရွာတွင် လုပ်ကိုင်မှုအစီအစဉ်များ လုပ်ကိုင်မှုများ ရှိနေကြောင်း  
 ပေါ်ပင်လုပ်ဆောင်မှုများ၊ လုပ်ငန်းစဉ်များ ကျင့်သုံးမှုများ၊ ရေတိုင်းကျ  
 ဖွဲ့စည်းမှုများ၊ အစီအစဉ်များ၊ အစီအစဉ်များ ကျင့်သုံးမှုများ၊ ရေတိုင်းကျ  
 ဖွဲ့စည်းမှုများ၊ အစီအစဉ်များ ကျင့်သုံးမှုများ၊ အစီအစဉ်များ ကျင့်သုံးမှုများ  
 ဖွဲ့စည်းမှုများ၊ အစီအစဉ်များ ကျင့်သုံးမှုများ၊ အစီအစဉ်များ ကျင့်သုံးမှုများ  
 ဖွဲ့စည်းမှုများ၊ အစီအစဉ်များ ကျင့်သုံးမှုများ၊ အစီအစဉ်များ ကျင့်သုံးမှုများ

ယခုအခါတွင် အစီအစဉ်များ ပထမဒုတိယ ဒုတိယဒုတိယ  
 ရှိသည့်အခါတွင် အစီအစဉ်များ ပထမဒုတိယ ဒုတိယဒုတိယ  
 ရှိသည့်အခါတွင် အစီအစဉ်များ ပထမဒုတိယ ဒုတိယဒုတိယ  
 ရှိသည့်အခါတွင် အစီအစဉ်များ ပထမဒုတိယ ဒုတိယဒုတိယ







၂၀၁၇ ခုနှစ် နှစ်စဉ် ဖွဲ့စည်းပေးခြင်း ဖြစ်သည်။ > ကောင်းကလေးအုပ်စု ထန်းသုံးပင်ကျေးရွာ(ကျွန်ုပ်တို့)

အဖွဲ့ဖွဲ့ခြင်းအား ဆက်လက်ဖွဲ့ခြင်း

- လယ်ယာများကို အစီအစဉ် ဖွဲ့စည်းပေးခြင်း။
- ခြာသို၊ တစ်ဖို့တွဲ၊ တစ်ပေါင်း စားနပ်ရိက္ခာ တွင် ဝင်ရောက် ပူးပေါင်းပါဝင်ခြင်း။
- တစ်ချို့သော အဖွဲ့အစည်းများမှာ ရေယူရေးကို ဖွဲ့စည်းပေးခြင်း။
- အားလုံးပူးပေါင်းတွင် ဝင်ရောက် ပူးပေါင်းပါဝင် ဆောင်ရွက် ဆောင်ရွက်၊ ခြေခုံတည်၊ ခြေခုံတည် အဖွဲ့များ ဖွဲ့စည်းပေးခြင်း။
- နေရာအရ တွင် ရေအားပါး၍ ရေယူရေးအဖွဲ့ ဖွဲ့စည်းပေးခြင်း။

UP date - 8.10.19 14.2.2017 17.1.2018	ပုံစံ	အခြေအနေ	အခြေအနေ	အခြေအနေ	အခြေအနေ
<p>ပြန်လည် ပြန်လည်</p>	<p>အခြေအနေ</p>	<p>အခြေအနေ</p>	<p>အခြေအနေ</p>	<p>အခြေအနေ</p>	<p>အခြေအနေ</p>
<p>အခြေအနေ</p>	<p>အခြေအနေ</p>	<p>အခြေအနေ</p>	<p>အခြေအနေ</p>	<p>အခြေအနေ</p>	<p>အခြေအနေ</p>
<p>အခြေအနေ</p>	<p>အခြေအနေ</p>	<p>အခြေအနေ</p>	<p>အခြေအနေ</p>	<p>အခြေအနေ</p>	<p>အခြေအနေ</p>
<p>အခြေအနေ</p>	<p>အခြေအနေ</p>	<p>အခြေအနေ</p>	<p>အခြေအနေ</p>	<p>အခြေအနေ</p>	<p>အခြေအနေ</p>
<p>အခြေအနေ</p>	<p>အခြေအနေ</p>	<p>အခြေအနေ</p>	<p>အခြေအနေ</p>	<p>အခြေအနေ</p>	<p>အခြေအနေ</p>

တောင်ကလေးအုပ်စု၊ ထန်းသုံးပင်ကျေးရွာ (ကွက်အင်)

ရခက်စာ ငြိမ်းဝမ်းပေးစာ။

ဆန်းစစ်ခြင်း နှင့် ဆွေးနွေးခြင်း။

ကျေးရွာတွင် နှစ်ပါးသော အိမ်ထောင်စု (၅) ဂရိဘဏ်

ဆင်းရဲနွမ်းပါးသည် ကလောင်မှာ နေ့စား၊ ကျွမ်းကျင်ရေးများသာ

ယုတ်စောင်ရထားကြောင်း ဖွံ့ဖြိုးရေးအဖွဲ့အစည်း၊ ကလေးများအား ကျောင်း

ပထမဆုံးခြင်း ဖြစ်သည်။

- ကစီကစဉ်ရေး ဆွဲရာတွင် ဆင်းရဲနွမ်းပါးသူများ၏ အားလပ်ချိန်တွင်

ကစီကစဉ်ရေး ဆွဲပြီး သူတို့တင်ပြသော လိုဟပ်ချက်များကို ကလေးအား

စဉ်းစားပေးသင့်သည်။

- စိမ်းကိန်း ယုတ်ငြိမ်း နှင့် ယုတ်စောင်ရာတွင် ဆင်းရဲနွမ်းပါးသူများက

ထည့်သွင်းစဉ်းစားပေးပြီး ယုတ်ကလေးများလည်း စင်စစ်ရရှိလာမည်။

**ထန်းသုံးပင်ပင်လွှက်သစ် ပြင်ဆင်ရေးအဖွဲ့**  
 17. 1. 18  
 ဇာ: - 30  
 ဇ - 46

UP: Date. 8. 10. 19

၇၈၅ - ၁၃ - ၂ - ၂၀၁၇  
 ပါဝင်အဖွဲ့: ၁၃  
 ဇာ: - ၁၀  
 ဇ - ၁၆

**ဝင်ငွေရရှိမှု**

**အရင်းအမြစ်များစွဲမှု**

**အခြားအဖွဲ့များ**

**အမြတ်ချက်များ**

**ပညာရေးများ**

**အိမ်မှုကိစ္စ**

**ပညာရေးများ**

**အမြတ်ချက်များ**

**အမြတ်ချက်များ**

၁၂၇

< ပင်လူအိမ်သုံးသစ်ခြင်း > ကောင်းကလေးအုပ်စု ၊ ထန်းသုံးပင်ရွာ(လှိုင်သစ်)

အဖွဲ့ခွဲခြားခြင်း နှင့် ဆိုက်၊ စစ်ခြင်း

- အဖျိုးသမီး ဖားသုတ် ဝင်ငွေရရှိမှု၊ နည်းပါး ဖြိုး ခတ်အုတ်ကိစ္စ ဖားဖြင့် သာအချိန် ကျန်ရက် သည် "
- အဖျိုး သမီးဖားသုတ် နေရာ ရေ သုတ်ပျိုး တွင် ဝါးပင်ခွင်၊ ကားနည်း ဖြိုး ပစ္စည်းများ တွင် လက်လှမ်းမီ မှု မရှိပေ "
- အဖျိုးသမီး ဖားသုတ် ဆုံးဖြတ်ချက်ချခြင်း မှု ၊ ဦးဆောင်ခြင်း မှု ဖား သုတ်ပျိုး နားနည်း ခြင်း ကြောင့် ကျေးရွာ အရပ် အခြားအရပ် သုံးစွဲရာမှာလည်း နားခွဲ နှေး နေပါသည်။ "

အမျိုးသား + အမျိုးသမီး အရင်းအမြစ် ထိန်းချုပ်မှုပြဿနာ

၇.၈.၁၇.၂.၁၇

< ထိန်းသုံးပင် >

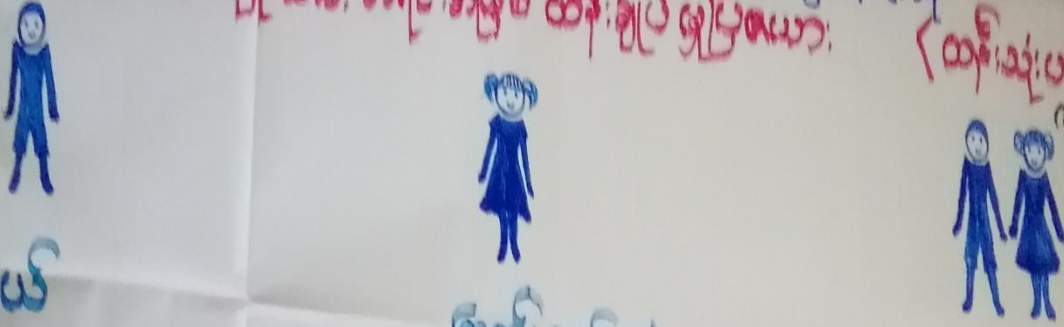

လယ်  
ချောင်း၊ မြစ်  
ထွန်း၊ စက်၊ ဆိုင်ကယ်  
ဆော့ပုံးကွင်း၊  
တံတား၊  
ရေတွင်း၊ ရေဇာန်  
စာသင်ကျောင်း၊  
အိမ်  
ဈေးဆိုင်  
ယာ၊  
ဂရိပ်ပျိုးမြေ

ရွက်၊ ဝက်၊ သဲ  
မီးဖိုချောင်  
အိတ်ချုပ်စက်

17. 1. 2018  
ကျား - 30 ဦး  
မ - 46 ဦး

UP.date - 8. 10. 19

မိဝင်ဆွေးတွဲသူ  
ကျား - ၁၀  
မ - ၁၂

၂၀၁၇ ( ပျဉ်းမိတ်မြို့နယ်အစိုးရအဖွဲ့ ) ကောင်စီဝင်များအဖွဲ့ ၊ ထန်းသုံးပင်ရွာ(ကျေးရွာ)

ပွဲခွဲခြားခြင်း နှစ်ဆန်းခွဲခြားခြင်း

- ရေကွင်း ၊ ရေကန် ၊ မီးဖိုချောင် ၊ အပူချိန်ပိတ် ၊ ဝက် ၊ ခြက် ၊ ဘဲ ၊ စသည့် တို့ကို အမျိုးသမီးများ သုံးစွဲကြသည်။

- လယ် ၊ လှေဆိပ် ၊ ကွင်း ၊ ချောင်း ၊ ခြံ ၊ ဆိုင်ကယ် ၊ ထွန်စက် ၊ ဓမ္မဗေဒစက် ၊ ဝိုက်ခတ်စက် တို့ကို အမျိုးသားများ သုံးစွဲကြသည်။

- ယင်း ၊ ဝှက်ကြိုးကောင်း ၊ စာသင်ကောင်း ၊ ကံကား ၊ အိမ်စိုက်စိုက် ၊ ဈေးဆိုင် ခြံကံပျိုးခြေ တို့ကို အမျိုးသားများ နှစ် အမျိုးသမီးများ သုံးစွဲကြသည်။

- လယ် ၊ ချောင်း ၊ ခြံ ၊ ထွန်စက် ၊ ဆိုင်ကယ် ၊ လှေဆိပ် ၊ ကွင်း ၊ ကံကား ၊ ရေကွင်း ၊ ရေကန် စသည့်ကောင်း ၊ အိမ်စိုက်စိုက် ၊ ယင်း တို့ကို အမျိုးသားများက ထိန်းချုပ်ထားသည်။

- ခြက် ၊ ဝက် ၊ ဘဲ ၊ မီးဖိုချောင် ၊ အပူချိန်ပိတ် တို့ကို အမျိုးသမီးများက ထိန်းချုပ်ထားသည်။



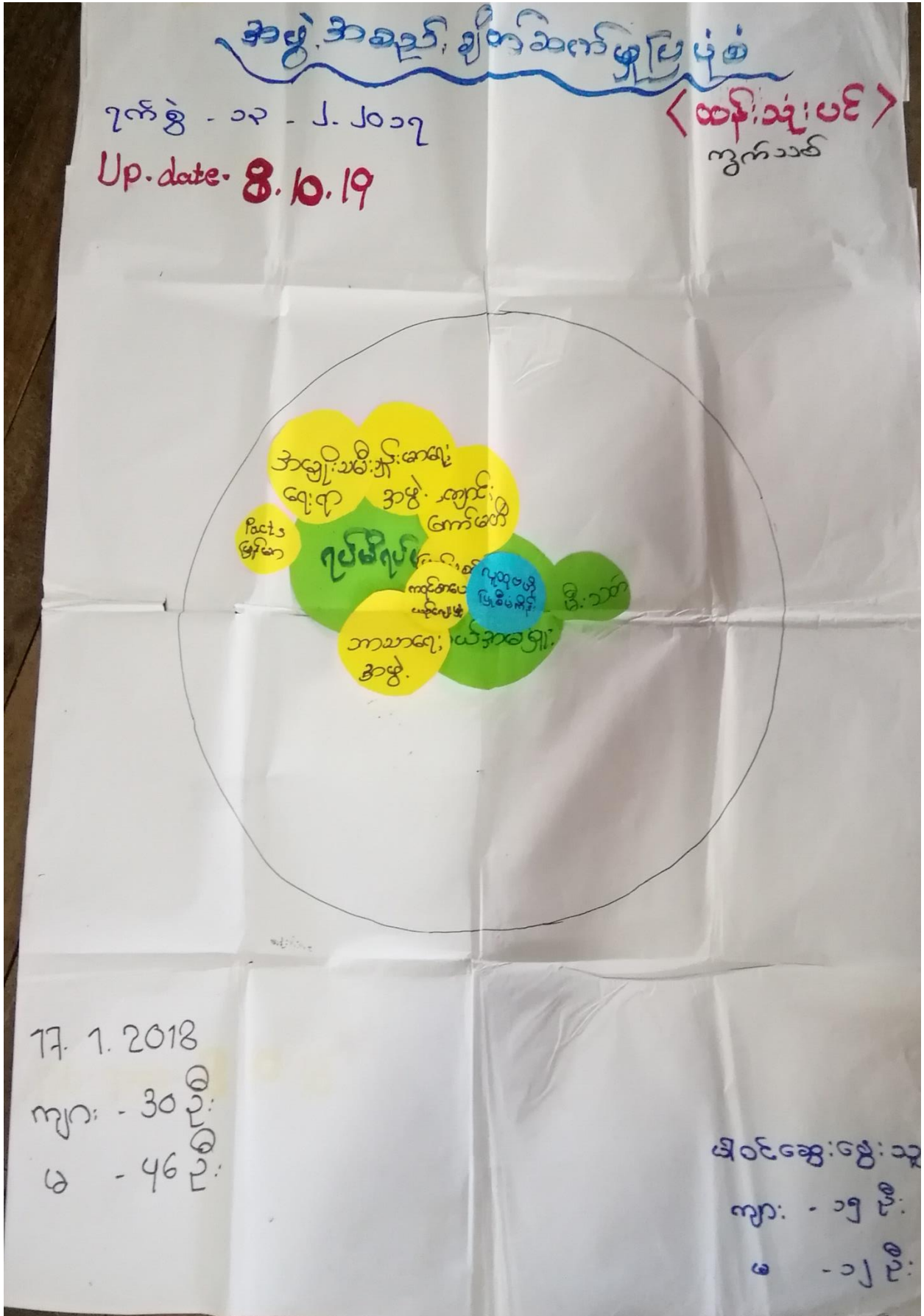

Date . 17.1.18

ကျေးရွာတွင်း အဖွဲ့အစည်း ချိတ်ဆက်မှုပုံစံ

ကျေးရွာ - ဆင်းသုံးပင် ကျေးရွာ

အုပ်စု - တောင်ကလေး

အဖွဲ့အစည်း ဖွဲ့စည်းပုံစံများ ( ဒုတိယနှစ်စက်တိုင် )

⇒ ဂုဏ်ထူးများ ၊ ဆယ်စုစုများ ၊ ဂုဏ်ထူးများ ၊ ကျေးရွာစာတိုက်  
ဘာသာရေး အဖွဲ့တို့သည် ဂုဏ်ထူးရေး ကိစ္စကိုဆောင်ရွက်ကြသည်။

⇒ Facts ဖြန့်ချိ ၊ သမဝါယမ အဖွဲ့သည်ဝင်ငွေအိုး ပွားများခြင်း  
စသည်။

⇒ အမျိုးသမီးရေးရာ ၊ ကျန်းမာရေးအဖွဲ့ တို့သည် အမျိုးသမီး ကလေးများ  
တွင် ကူညီကြသည်။

⇒ ပြည်သူ့စစ် ၊ မီးသတ် ၊ ကရင်စာပေ ယဉ်ကျေးမှု အဖွဲ့တို့သည်  
ဂုဏ်ထူးလုံခြုံမှုကို ကူညီသည်။

⇒ လူတူမဟုတ်ပြုစီမံကိန်း အဖွဲ့အစည်းတို့ လာပြီး ၎င်း အဖွဲ့အစည်း  
တွင် အမျိုးသား၊ အမျိုးသမီး အချိုးတူပါဝင်ကြသည်။

၇။ကျေးရွာကော်မတီရွေးချယ်ခြင်းနှင့် ကျေးရွာဖွံ့ဖြိုးရေးအစီအစဉ် ဆောင်ရွက်မှုမှတ်တမ်းခါတ်ပုံများ



၈။ ကျေးရွာစီမံကိန်းအထောက်အကူပြုကော်မတီဝင်များစာရင်း

ကျေးရွာ စေတနာ့ဝန်ထမ်း ၊ ကျေးရွာ / အုပ်စု စီ/ ထောက်  
ကော်မတီဝင် အရက်အလက်များ

ကျေးရွာစီမံကိန်းအုပ်စု			
ကျေးရွာ	ကော်မတီအမည်	အမည်	ဖုန်းနံပါတ်
ထန်းသုံးပင်	စေတနာ့ဝန်ထမ်း	စ ဆောင်းဦးလှိုင်	၀၉-၈၄၃၄၅၉၀၇၁
"	စေတနာ့ဝန်ထမ်း	ဂါ့ ဣဉ်ဝင်း	၀၉-၆၈၇၉၀၉၈၂၉
"	ကျေးရွာ စီ/ထောက်ကော်မတီ	မန်းစမိတ်	၀၉-၆၇၆၅၉၁၉၁၃
"	ကျေးရွာ စီ/ထောက် ကော်မတီ	ဂါ့ဇာမာစော	၀၉-၂၅၂၅၂၃၆၂၉
"	ဝယ်ယူရေးဆပ်ကော်မတီ	မန်းဦးသောင်း	၀၉-၈၉၀၅၂၁၂၂၇
"	ဝယ်ယူရေးဆပ်ကော်မတီ	ဂါ့ ဒွင်းစိန်	၀၉-၇၈၁၂၄၄၆၀၂
"	ဝယ်ယူရေးဆပ်ကော်မတီ	ဂါ့ ဒင်မာစော	၀၉-၆၇၆၅၉၁၉၁၃
"	လည်ပတ်ပြုပြင် ထိန်းသိမ်းခြင်းဆပ်ကော်မတီ	မန်းမာန်ကြီး	၀၉-၂၆၈၄၀၅၈၆၀
"	လည်ပတ်ပြုပြင် ထိန်းသိမ်းခြင်းဆပ်ကော်မတီ	မန်းဒေအင်ဆန်းဦး	၀၉-၂၆၆၄၅၉၇၀၉
"	လည်ပတ်ပြုပြင် ထိန်းသိမ်းခြင်းဆပ်ကော်မတီ	ဂါ့ မြန်ခွာ	၀၉-၆၇၆၅၉၁၉၁၃
"	ကျေးရွာဘဏ္ဍာရေး စာရေး	မန်းသန်းဌေး	၀၉-၄၅၇၇၅၁၈၇၀
"	စောင့်ကြည့်ကြီးကြပ်ရေးဆပ်ကော်မတီ	မန်းသိန်းဦး	၀၉-၂၅၂၅၂၃၆၂၉
"	စောင့်ကြည့်ကြီးကြပ်ရေးဆပ်ကော်မတီ	ဂါ့ ဖြူမာလာ	၀၉-၈၉၀၅၂၁၂၂၇
"	စောင့်ကြည့်ကြီးကြပ်ရေးဆပ်ကော်မတီ	ဂါ့ ပန်းစိန်	၀၉-၆၇၆၅၉၁၉၁၃
"	ဝေဖန်အကြံပြုကိုယ်စားလှယ်	မန်းဂျီဒေအင်	၀၉-၄၄၀၇၃၁၁၆၁
"	ဝေဖန်အကြံပြုကိုယ်စားလှယ်	ဂါ့လှိုင်လှိုင်မိုး	၀၉-၇၈၁၂၄၄၆၀၂

၉။ ကျေးရွာအခြေခံအချက်အလက်များ (ပုံစံ ၈ - ၁) ပထမနှစ် စက်ဝန်း

ပုံစံ - ၈ - ၁ ကျေးရွာအခြေခံအချက်အလက်များ (Form PC 1)

လက်ညှိုးရွတ်၊ ကျေးရွာတစ်ရွာသို့ ပထမဆုံးပိတ်ဆက်ခေါ် သွားရောက်သောအခါ လူထုစည်းရုံးရေးမှူးသည် ကျေးရွာ ခေါင်းဆောင်များအား ကျေးရွာအချက်အလက်များကို ပေတ္တာရပ်ခံ၍ တောင်းခံရသည်။ ဤအချက်အလက်များကို စီမံကိန်း ဝိသဲသက်အစည်းဝေးပတ်ိုင်မီတောင်းခံရမည်။ စီမံကိန်းပိတ်ဆက်အစည်းပေးတွင် လူထုစည်းရုံးရေးမှူးသည် ဤအချက်အလက် များအား စစ်ဆေးပြီး မှန်ကန်အောင်ပြုလုပ်ရမည်။ ပြီးနောက်တွင် လူထုစည်းရုံးရေးမှူးမှ သတင်းအချက်အလက်ထံသို့ Tablets မှ တာဆင့် ဖြည့်သွင်းရမည်။			
ကျေးရွာခေါင်းဆောင် အမည် <b>ဦးတာကြီး</b>	ကျေးရွာခေါင်းဆောင်၏ ဖုန်းနံပါတ် <b>၀၅-၉၅၀၆၉၀၆၇၀</b>	လူထုစည်းရုံးရေးမှူး၏ အမည် <b>ဒေါ်သန်းဦး</b>	
ပြည်နယ်၊ တိုင်းဒေသကြီး <b>ဧရာဝတီ</b>	မြို့နယ် <b>ဗဟော</b>	ကျေးရွာအုပ်စု တောင်ကလေး	ကျေးရွာ <b>ထုံးသုံးပင်ကျေးရွာ</b>

လူဦးရေ	အိမ်ထောင်စုအရေအတွက်	ကိုးကွယ်သည့်ဘာသာ	အိမ်ထောင်စုအရေအတွက်
လူမျိုး (၁) <b>ဗမာ</b>	<b>၂</b>	ဘာသာ (၁) <b>ဗုဒ္ဓဘာသာ</b>	<b>၁၀၇</b>
လူမျိုး (၂) <b>ကရင်</b>	<b>၁၀၉</b>	ဘာသာ (၂) <b>ခရစ်ယာန်</b>	<b>၄</b>
လူမျိုး (၃) -----		ဘာသာ (၃) -----	
လူမျိုးစုစု -----		ဘာသာစုစု -----	
အခြား -----			
	အရေအတွက်		
မသန်စွမ်းသူများ	<b>၁၀</b>	<b>၄၆</b>	<b>၁၀</b>
သက်ကြီးရွယ်အိုများ (၆၅ နှစ် နှင့် အထက်)	<b>၁၉</b>	<b>၄၆</b>	<b>၁၉</b>
စစ်သေးရှောင် (သို့မဟုတ်) ရွှေ့ပြောင်းနေထိုင်၊ ပြောင်းရွှေ့			

လူဦးရေ	အမျိုးသား (အရေအတွက်)	အမျိုးသမီး (အရေအတွက်)	အိမ်ခြေအရေအတွက်
လူမျိုး (၁) <b>ဗမာ</b>	<b>၂၂၉</b>	<b>၂၃၉</b>	<b>၁၀၄</b>
လူမျိုး (၂) <b>ကရင်</b>	<b>၄</b>	<b>၃</b>	
လူမျိုး (၃) -----			
အခြား -----			
အိမ်ထောင်စုစီးစီး	<b>၁၀၂</b>	<b>၉</b>	

(ခ) အခြေခံအဆောက်အအုံ အသုံးအဆောင်များ

တည်ဆောက်ရေး	အမှတ် ခြံမီ	ကျန်းမာရေး	အမှတ် ခြံမီ	ဘာသာရေး အဆောက်အအုံများ	အမှတ် ခြံမီ
အထက်တန်းကျောင်း	၈	ဆေးရုံ	၈	ဝေတီ	၇
အလယ်တန်းကျောင်း	၈	ကျန်းမာရေးဌာန	၈	ဘုန်းကြီးကျောင်း	✓
ပူလတန်းကျောင်း	✓	ကျန်းမာရေးဌာနခွဲ	၈	ဟိန္ဒူဘုရားကျောင်း	၂
ပုတီးကျောင်း	၂	ဆေးပေးခန်း	၂	ခရစ်ယာန်ကျောင်း	၂
အခြား	၂	အခြား	၂	ဝေတီ	၂
မှတ်ချက်		မှတ်ချက်		အခြား	၁
				မှတ်ချက်	

(ဂ) ကျွမ်းကျင်သူများမှတ်တမ်း (ကျေးရွာတွင်နေထိုင်သော သို့မဟုတ် တခြားရွာမှလာရောက်သောကျွမ်းကျင်သူများ)

(ခ) စာသင်ကျောင်း			(၂) ကျန်းမာရေး			(၃) လက်မှုပညာရှင်		
	ရွာတွင်နေထိုင်သူ	အခြားရွာမှလာသူ		ရွာတွင်နေထိုင်သူ	အခြားရွာမှလာသူ		ရွာတွင်နေထိုင်သူ	အခြားရွာမှလာသူ
မူလတန်းပြဆရာ/မ	၁	၁	ဆရာဝန်	၈	၇	လက်သမား	✓	၈
အထက်တန်းပြဆရာ/မ	၂	၂	လက်ထောက်ကျန်းမာရေးမှူး	၁	၂	ပန်းရံ	✓	၁
အလယ်တန်းပြဆရာ/မ	၃	၇	အမျိုးသမီးကျန်းမာရေးဆရာမ	၈	၇	လျှပ်စစ်ကျွမ်းကျင်ပညာရှင်	✓	၈
မူလကျောင်းဆရာ/မ	၂	၂	သားဖွားဆရာမ	၁	၂	ရေစိုက်သူ	✓	၁
အခြား	၂	၂	ပြည်သူ့ကျန်းမာရေးလုပ်သား	၀	၂	စက်ပြင်ဆရာ	✓	၀
မှတ်ချက်			မှတ်ချက်			မှတ်ချက်		

(ဃ) ကျေးရွာသို့ ရောက်ရှိနိုင်သည့် လမ်းအခြေအနေ / ကျေးရွာတစ်ရွာသည် ၎င်း၏ ကျေးရွာအုပ်စုနှင့် ဆက်သွယ်ထားသော လမ်းအခြေအနေ (အောက်ပါတို့ကိုပိုင်ပါ)

ကျောက်ကြမ်းလမ်း: ကတ္တရာလမ်း: ကွန်ကရစ်လမ်း: မော်တော်ဆိုင်ကယ်လမ်း:  
 ကျောက်ခင်းလမ်း: မြေသားလမ်း: လူသွားလမ်း: အခြား: တောင်ကလေးလမ်း

(င) ကျေးရွာဖွံ့ဖြိုးမှုစီမံချက်  
 (၁) လူထုဝဟိုပြုစီမံကိန်းမစတင်မှ ဤကျေးရွာတွင်ကျေးရွာဖွံ့ဖြိုးမှု စီမံချက်ရှိခဲ့ပါသလား? ရှိပါသည် / မရှိပါ / မသိပါ  
 (၂) ရှိခဲ့ပါလျှင် ဤစီမံချက်ကို မည်သည့် နှစ်တွင်ပြင်ဆင်ခဲ့ပါသနည်း? နှစ်- / မသိပါ  
 (၃) ဤစီမံချက်ကို ဖြည့်စွက်မှုအတည်ပြုခဲ့ပါသလား? ပြုခဲ့ပါသည် / မပြုခဲ့ပါ / မသိပါ

(စ) ဝေးအကွာအဝေး  
 (၁) ဤကျေးရွာ၏ဝဟိုမှ ၎င်းကျေးရွာအုပ်စု၏ဝဟိုအထိ ဝေးပိုင်းပတ်ပျက်ကွာပေးသနည်း? ပိုင် ၄ မိုင် / မသိပါ  
 (၂) ဤကျေးရွာမှ ၎င်းကျေးရွာအုပ်စုဝဟိုအထိ သွားလာရာတွင်ကြာမြင့်သည့်အချိန်

ခြောက်သွေ့ရာသီတွင်ကြာချိန် ၁၅ မိနစ် - ထော်လာဂျီ/မော်တော်ဆိုင်ကယ်/ခြေလျင်/လား/မော်တော်ဘုတ်/  
 အခြား: -----  
 မိုးရာသီတွင်ကြာချိန် ၁၅ မိနစ် - ထော်လာဂျီ/မော်တော်ဆိုင်ကယ်/ခြေလျင်/လား/မော်တော်ဘုတ်/  
 အခြား: -----

(ဆ) ပတ်ဝန်းကျင်ဆိုင်ရာ သဘာဝဘေးအန္တရာယ်  
 ဤကျေးရွာတွင် ရေကြီးခြင်းကဲ့သို့ သဘာဝဘေးအန္တရာယ်ကျရောက်မှုခြင်း ရှိပါသလား? ရှိပါသည် / မရှိပါ / မသိပါ  
 ရှိလျှင်ခေါ်ပြပါ ၂၀၀၈

(ဇ) ကျေးရွာတွင် ခွဲစဉ်းထားသော အဖွဲ့အစည်းများ  
 လူထုဝဟိုပြုစီမံကိန်းမတိုင်မီ ဤကျေးရွာတွင် ကျေးရွာဖွံ့ဖြိုးရေးအတွက် အစိုးရ (သို့) ရွာသားများကိုယ်တိုင်(သို့) စီမံကိန်းတစ်ခုခုမှ ခွဲစဉ်းထားသည့် အဖွဲ့အစည်းများရှိပါသလား?

(၁) အနုလယ်ချိန်နှင့်အငွေ့အဖွဲ့အစည်း  
 (၂) -----

(ဈ) အထွေထွေအုပ်ချုပ်ရေး ဦးစီးဌာန (GAD) မှ မှတ်တမ်းတင်ထားခြင်း  
 ဤကျေးရွာသည် အထွေထွေအုပ်ချုပ်ရေး ဦးစီးဌာန (GAD) မှ မှတ်တမ်းတင်ထားမှု ရှိပါသလား?  
 မရှိပါ ✓ / ရှိပါသည် ✓

ကျေးရွာခေါင်းဆောင်: ဦး တာတာထွန်း လူထုစည်းရုံးရေးမှူး  
 အမည် ဦး တာတာထွန်း အမည် ဒေါ်သက်နိုင်  
 လက်မှတ် [Signature] လက်မှတ် [Signature]  
 နေ့စွဲ ၁၃.၂.၂၀၁၇ နေ့စွဲ ၁၃.၂.၂၀၁၇

ကျေးရွာအခြေခံအချက်အလက်များ (ပုံစံ ၀ - ၁) ဒုတိယနှစ် စက်ဝန်း

ပုံစံ - ၀ - ၁ ကျေးရွာအခြေခံအချက်အလက်များ (Form PC 1)

လမ်းညွှန်ချက်၊ ကျေးရွာတစ်ရွာသို့ ပထမဆုံးမိတ်ဆက်ခရီး သွားရောက်သောအခါ လူထုစည်းရုံးရေးမှူးသည် ကျေးရွာ ခေါင်းဆောင်များအား ကျေးရွာအချက်အလက်များကို ဖေဖော်ဝါရီလတွင် တောင်းခံရသည်။ ဤအချက်အလက်များကို စီမံကိန်း မိတ်ဆက်အစည်းဝေးမတိုင်မီတောင်းခံရသည်။ စီမံကိန်းမိတ်ဆက်အစည်းဝေးတွင် လူထုစည်းရုံးရေးမှူးသည် ဤအချက်အလက် များအား စစ်ဆေးပြီး မှန်ကန်အောင်ပြုလုပ်ရမည်၊ ပြီးနောက်တွင် လူထုစည်းရုံးရေးမှူးမှ သတင်းအချက်အလက်ထံသို့ Tablets မှ တဆင့် ဖြည့်သွင်းရမည်။

ကျေးရွာခေါင်းဆောင် အမည် <b>ဦးလှစို</b>	ကျေးရွာခေါင်းဆောင်၏ ဖုန်းနံပါတ် <b>၀၇၄၂၂၅၆၂၅၈၆</b>	လူထုစည်းရုံးရေးမှူး၏ အမည် <b>ဦးဝိဇ္ဇာဇော်</b>
ပြည်နယ်၊တိုင်းဒေသကြီး <b>မကွေး</b>	မြို့နယ် <b>ပုသိမ်</b>	ကျေးရွာအုပ်စု <b>အိုပင်စု</b>
		ကျေးရွာ <b>ခြောက်တံတို</b>

လူဦးရေ	အိမ်ထောင်စုအရေအတွက်	ကိုးကွယ်သည့်ဘာသာ	အိမ်ထောင်စုအရေအတွက်
လူမျိုးစု (၁) <b>ဗမာ</b>	<b>၁၅</b>	ဘာသာ (၁) <b>ဗုဒ္ဓ</b>	<b>၁၅</b>
လူမျိုးစု (၂) -----		ဘာသာ (၂) -----	
လူမျိုးစု (၃) -----		ဘာသာ (၃) -----	
လူမျိုးစုရော အခြား -----		ဘာသာရော -----	
	အရေအတွက်		
မသန်စွမ်းသူများ	-		
သက်ကြီးရွယ်အိုများ (၆၅ နှစ် နှင့် အထက်)	<b>၂</b>		
စစ်ဘေးရှောင် (သို့မဟုတ်) ရွှေ့ပြောင်းနေထိုင်၊ ပြောင်းရွှေ့	-		

လူဦးရေ	အမျိုးသား (အရေအတွက်)	အမျိုးသမီး (အရေအတွက်)	အိမ်ခြေအရေအတွက်
လူမျိုးစု (၁) <b>ဗမာ</b>	<b>၃၃</b>	<b>၃၇</b>	<b>၁၂</b>
လူမျိုးစု (၂) -----	<b>၅၃</b>	<b>၃၇</b>	
လူမျိုးစု (၃) -----			
အခြား			
အိမ်ထောင်စုစီး	<b>၁၅</b>	<b>၂</b>	

(ခ) အခြေခံအဆောက်အအုံ အသုံးအဆောင်များ

တည်ဆောက်ပုံ	အမှတ် ခြံပေါ်	ကျန်းမာရေး	အမှတ် ခြံပေါ်	ဘာသာရေး အဆောက်အအုံများ	အမှတ် ခြံပေါ်
အထက်တန်းကျောင်း	၈	ဆေးရုံ	၈	စေတီ	၇
အလယ်တန်းကျောင်း	၈	ကျန်းမာရေးဌာန	၈	ဘုန်းကြီးကျောင်း	၇
မူလတန်းကျောင်း	၈	ကျန်းမာရေးဌာနခွဲ	၈	ဟိန္ဒူဘုရားကျောင်း	၁
မူကြိုကျောင်း	၂	ဆေးပေးခန်း	၂	ခရစ်ယာန်ကျောင်း	၂
အခြား	၂	အခြား	၂	ဗလီ	၂
				အခြား	၁
မှတ်ချက် <b>ကမူ ကွဲ</b>		မှတ်ချက် <b>အိုပင်စု</b>		မှတ်ချက် <b>ကမူ ကျွန်း</b>	
<b>၈၈၈၈၈၈</b>		<b>အိုပင်စု</b>		<b>ကျွန်း</b>	

(ဂ) ကျွမ်းကျင်သူများမှတ်တမ်း (ကျေးရွာတွင်နေထိုင်သော သို့မဟုတ် တပြားရွာမှလာရောက်သောကျွမ်းကျင်သူများ)

(ခ) စာသင်ကျောင်း	(၂) ကျန်းမာရေး		(၃) လက်မှုပညာရှင်					
	ရွာတွင်းနေထိုင်သူ	အပြားရွာမှလာသူ	ရွာတွင်းနေထိုင်သူ	အပြားရွာမှလာသူ				
မူလတန်းပြဆရာ/မ	✓	✓	ဆရာလန်	ဂ	၇	လက်သမား	၇	၈
အထက်တန်းပြဆရာ/မ	၆	၂	လက်ထောက်ကျန်းမာရေးမှူး	၈	၂	ပန်းရံ	၂	၈
အလယ်တန်းပြဆရာ/မ	၇	၇	အမျိုးသမီးကျန်းမာရေးဆရာမ	၈	၇	လှုပ်စစ်ကျွမ်းကျင်မီးသမား	၇	၈
မှတ်တမ်းဆရာ/မ	၆	၂	သားရွားဆရာမ	၈	၂	ရေတိုက်သူယ်သူ	၂	၈
အပြား	၆	၂	ပြည်သူ့ကျန်းမာရေးလုပ်သား	၈	၂	စက်ပြင်ဆရာ	၂	၈
မှတ်တမ်း			မှတ်တမ်း			မှတ်တမ်း		

(ဃ) ကျေးရွာသို့ ရောက်ရှိနိုင်သည့် လမ်းအခြေအနေ / ကျေးရွာတစ်ရွာသည် ၎င်း၏ ကျေးရွာအုပ်စုနှင့် ဆက်သွယ်ထားသော လမ်းအခြေအနေ (အောက်ပါပုံကိုစိုင်းပါ)

ကျောက်ကြမ်းလမ်း: ကတ္တရာလမ်း: ကွန်ကရစ်လမ်း: မော်တော်ဆိုင်ကယ်လမ်း:  
 ကျောက်ခင်းလမ်း: မြေသားလမ်း: လူသွားလမ်း: အခြား ကွန်ကရစ်လမ်း: (၆၀၀)

(င) ကျေးရွာဖွံ့ဖြိုးမှုစီမံချက်

(၁) လူထုဝဟိုပြုစီမံကိန်းမစတင်မီ ဤကျေးရွာတွင်ကျေးရွာဖွံ့ဖြိုးမှု စီမံချက်ရှိခဲ့ပါသလား? ရှိပါသည်/မရှိ/မသိပါ  
 (၂) ရှိခဲ့ပါလျှင် ဤစီမံချက်ကို မည်သည့် နှစ်တွင်ပြင်ဆင်ခဲ့ပါသနည်း? နှစ်-----/မသိပါ  
 (၃) ဤစီမံချက်ကို ဖြည့်စည်းမှုအတည်ပြုခဲ့ပါသလား? ပြုခဲ့ပါသည်/မပြုခဲ့ပါ /မသိပါ

(စ) ဝရီးအကွာအဝေး

(၁) ဤကျေးရွာ၏ပဟိုမှ ၎င်းကျေးရွာအုပ်စု၏ပဟိုအထိ ဝရီးပိုင်မည်မျှကွာဝေးသနည်း? မိုင် ၂.၄ /မသိပါ  
 (၂) ဤကျေးရွာမှ ၎င်းကျေးရွာအုပ်စုပဟိုအထိ သွားလာရာတွင်ကြာမြင့်သည့်အချိန်

ခြောက်မေ့ ရာသီတွင်ကြာချိန်----- ၁၀ မိနစ် ထော်လာဂျီ/မော်တော်ဆိုင်ကယ်/မြေလျင်/လား/မော်တော်ဘုတ်/အခြား -----  
 မိုးရာသီတွင်ကြာချိန်----- ၁၀ မိနစ် ထော်လာဂျီ/မော်တော်ဆိုင်ကယ်/မြေလျင်/လား/မော်တော်ဘုတ်/အခြား -----

(ဆ) ပတ်ဝန်းကျင်ဆိုင်ရာ သဘာဝဘေးအန္တရာယ် ဤကျေးရွာတွင် ရေကြီးခြင်းကဲ့သို့ သဘာဝဘေးအန္တရာယ်ကျရောက်ဖူးခြင်း ရှိပါသလား။  
 ✓ ရှိပါသည် - ရှိပါသည် ရှိလျှင်ဖော်ပြပါ -----

(ဇ) ကျေးရွာတွင် ဖွဲ့စည်းထားသော အဖွဲ့အစည်းများ လူထုဝဟိုပြုစီမံကိန်းမတိုင်မီ ဤကျေးရွာတွင် ကျေးရွာဖွံ့ဖြိုးရေးအတွက် အစိုးရ (သို့) ရွာသားများကိုယ်တိုင်(သို့) စီမံကိန်းတစ်ခုခု ဖွဲ့စည်းထားသည့် အဖွဲ့အစည်းများရှိပါသလား။

(၁) -----  
 (၂) -----

(ဈ) အထွေထွေအုပ်ချုပ်ရေး ဦးစီးဌာန (GAD) မှ မှတ်တမ်းတင်ထားခြင်း ဤကျေးရွာသည် အထွေထွေအုပ်ချုပ်ရေး ဦးစီးဌာန (GAD) မှ မှတ်တမ်းတင်ထားမှု ရှိပါသလား။  
 မရှိပါ ✓ ရှိပါသည်

မင်းကတိအမည်  
 20.1.18 ဝန်ရံ  
 လက်မှတ်  
 ကျေးရွာခေါင်းဆောင်  
 (မင်းကတိအမည်) အုပ်ချုပ်ရေးမှူး  
 တောင်ကလေးကျေးရွာအုပ်စု  
 လူထုဝဟိုရေးရာမှူး  
 ဒေါ်ခင်စုစု  
 17.1.2018



ကျေးရွာအခြေခံအချက်အလက်များ (ပုံစံ ၈ - ၁) တတိယနှစ် စက်ဝန်း

ပုံစံ - ၈ - ၁ ကျေးရွာအခြေခံအချက်အလက်များ (Form PC 1)

လယ်ဥယျာဉ်များ၊ ကျေးရွာထပ်ရွာသို့ ပထမဆုံးပိတ်ဆက်ခန်း သွားရောက်သောအခါ လူထုစည်းရုံးရေးများသည် ကျေးရွာ ခေါင်းဆောင်များအား ကျေးရွာအချက်အလက်များကို မေတ္တာရပ်ခံ၍ တောင်းခံရသည်။ ဤအချက်အလက်များကို စီမံကိန်း ဖိတ်ဆက်အစည်းဝေးပတ်စီတောင်းခံရသည်။ စီမံကိန်းဖိတ်ဆက်အစည်းဝေးတွင် လူထုစည်းရုံးရေးများသည် ဤအချက်အလက် များအား စင်စစ်ပြီး မှန်ကန်အောင်ပြုလုပ်ရမည်၊ ပြီးနောက်တွင် လူထုစည်းရုံးရေးများမှ သတင်းအချက်အလက်ထဲသို့, Tablets မှ တဆင့် မြည့်သွင်းရမည်။

ကျေးရွာခေါင်းဆောင် အမည် <b>ဦးစောလေဇ</b>	ကျေးရွာခေါင်းဆောင်၏ ဖုန်းနံပါတ် <b>၀၇၇၃၅၀၂၀၂၁</b>	လူထုစည်းရုံးရေးမှူး၏ အမည် <b>ဦးဝတ္တပါး</b>
ပြည်နယ်တိုင်းဒေသကြီး <b>ရာဇဓိ</b>	ပြို့နယ် <b>ဗဟော</b>	ကျေးရွာအုပ်စု <b>တောင်ကလေး</b>
ကျေးရွာ <b>ထန်းသုံးပင်ကျေးရွာ</b>		

လူမျိုးစု	အိမ်ထောင်စုအရေအတွက်	ကိုးကွယ်သည့်ဘာသာ	အိမ်ထောင်စုအရေအတွက်
လူမျိုး (၁) - <b>ကရင်</b>	<b>105</b>	ဘာသာ (၁) - <b>မုဗ္ဗိ</b>	<b>105</b>
လူမျိုး (၂) - <b>ကရင်</b>	<b>2</b>	ဘာသာ (၂) - <b>မုဗ္ဗိ</b>	<b>2</b>
လူမျိုး (၃) -		ဘာသာ (၃) -	
လူမျိုးစုစရာ		ဘာသာစရာ	
အခြား			
	အရေအတွက်		
မသန်စွမ်းသူများ	<b>1</b>		
သက်တိုက်ရွယ်သူများ (၆၅ နှစ် နှင့် အထက်)	<b>၁၅</b>		

138

စစ်ဆေးရောင်				
-------------	--	--	--	--

  

	အမျိုးသား (အရေအတွက်)	အမျိုးသမီး (အရေအတွက်)
လူဦးရေ		
လူမျိုးစု (၁)----- ကုဏ်	225	805
လူမျိုးစု (၂)-----		
လူမျိုးစု (၃)-----		
အခြား		
အိမ်ထောင်စဉ်းစီး	92	15

(၁) အခြေခံအောက်အဖွဲ့ အသုံးအဆောင်များ

တသင်ကျောင်း	အမှတ် ဖြစ်ပါ	ကျန်းမာရေး	အမှတ် ဖြစ်ပါ	ဘာသာရေး အဆောက်အအုံများ	အမှတ် ဖြစ်ပါ
အထက်တန်းကျောင်း	<input type="checkbox"/>	ဆေးရုံ	<input type="checkbox"/>	ဓဇတီ	<input type="checkbox"/>
အလယ်တန်းကျောင်း	<input type="checkbox"/>	ကျန်းမာရေးဌာန	<input type="checkbox"/>	ဘုန်းကြီးကျောင်း	<input checked="" type="checkbox"/>
ပုလတန်းကျောင်း	<input checked="" type="checkbox"/>	ကျန်းမာရေးဌာနခွဲ	<input type="checkbox"/>	ဟိန္ဒူဘုရားကျောင်း	<input type="checkbox"/>
ပုကြီးကျောင်း	<input checked="" type="checkbox"/>	ဆေးပေးစခန်း	<input type="checkbox"/>	ဓရင်သာန်ကျောင်း	<input type="checkbox"/>
အခြား	<input type="checkbox"/>	အခြား	<input type="checkbox"/>	ဂေလီ	<input type="checkbox"/>
				အခြား	<input type="checkbox"/>
မှတ်ချက်		မှတ်ချက်		မှတ်ချက်	

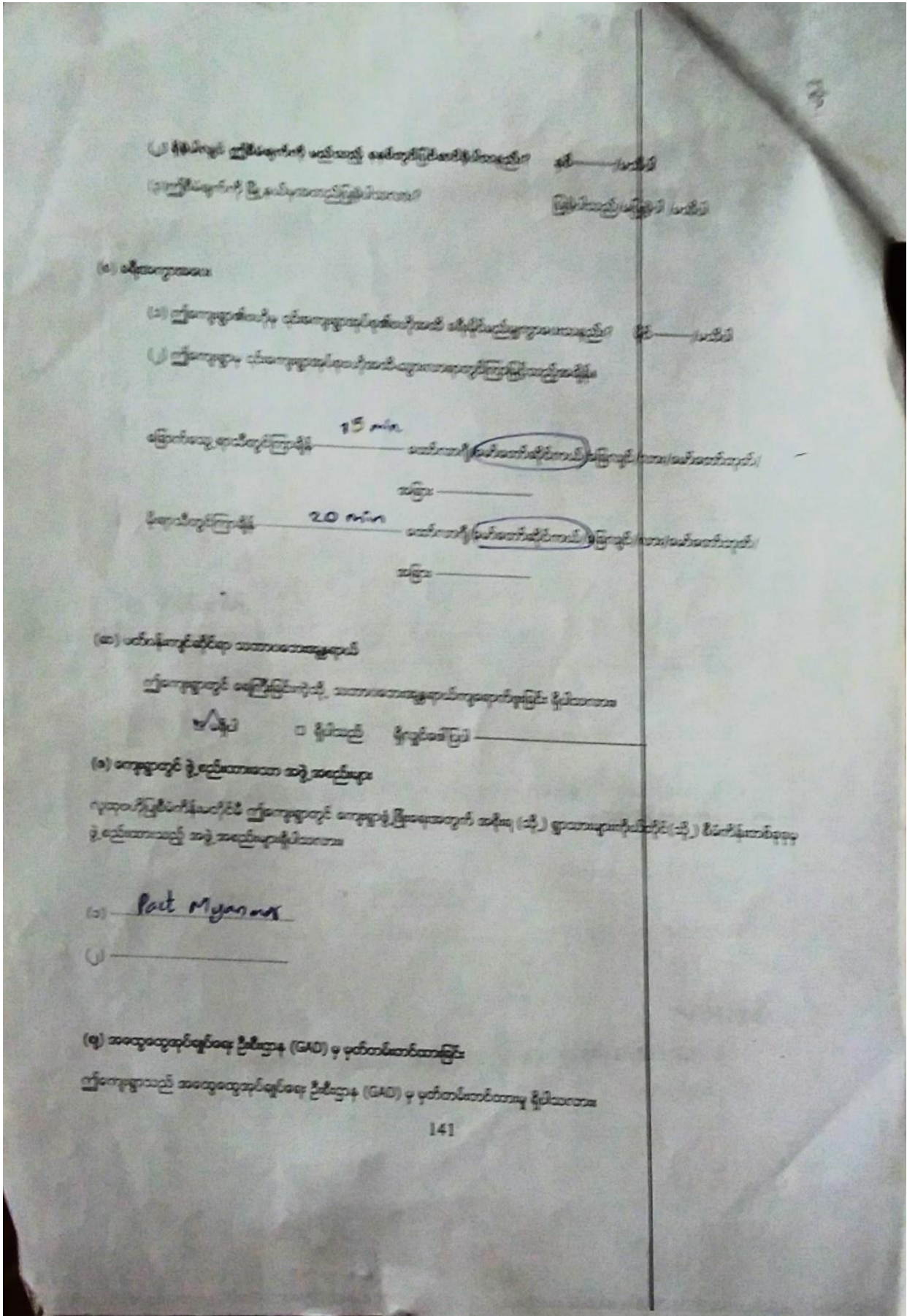

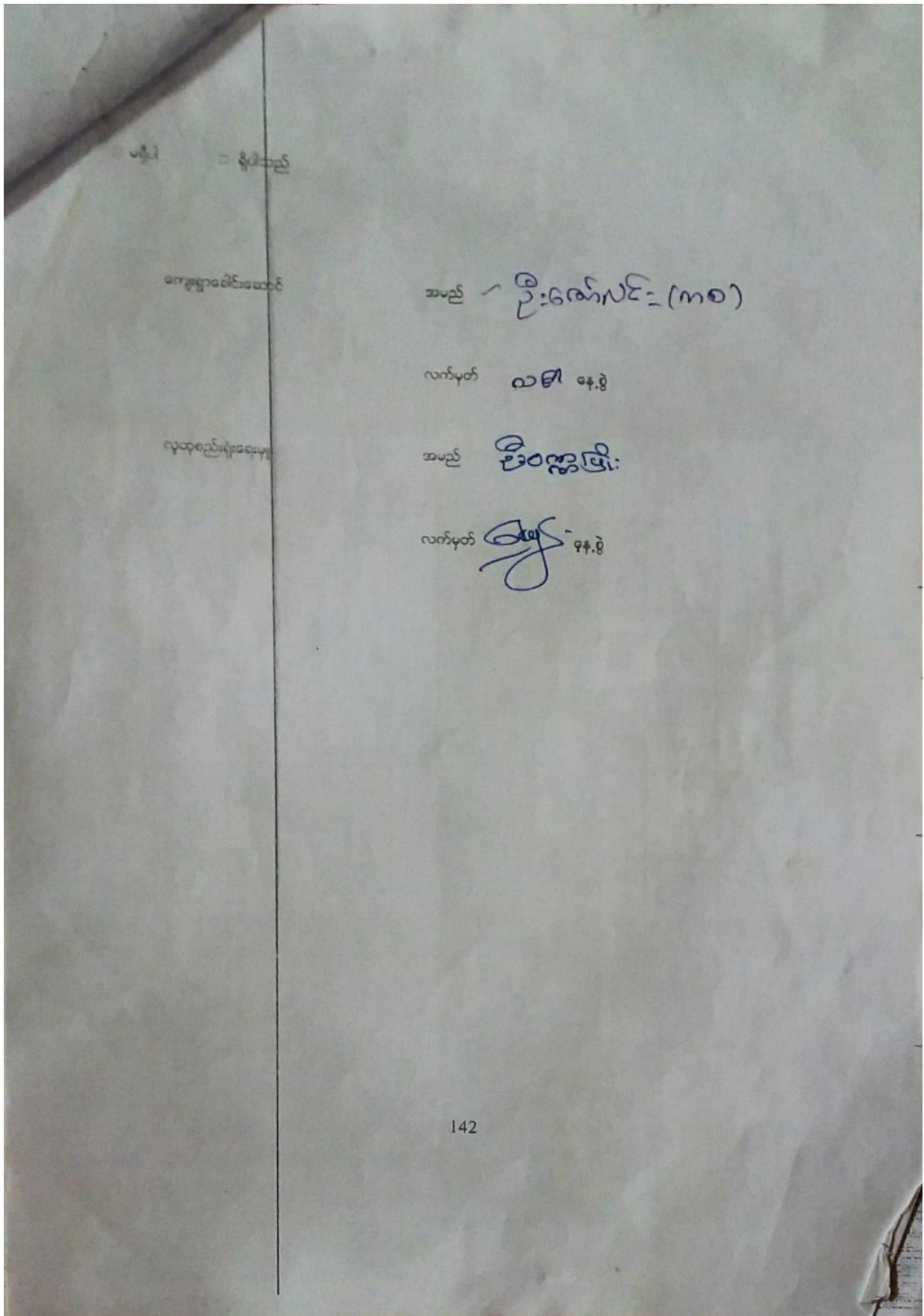

ကျေးရွာအခြေခံအချက်အလက်များ (ပုံစံ ၈ - ၁) စတုတ္ထနှစ် စက်ဝန်း

ပုံစံ - ၈ - ၁ ကျေးရွာအခြေခံအချက်အလက်များ (Form PC 1)

လမ်းညွှန်ချက်၊ ကျေးရွာတစ်ရွာသို့ ပထမဆုံးမိတ်ဆက်ရေးသွားရောက်သောအခါ လူထုစည်းရုံးရေးမှူးသည် ကျေးရွာခေါင်းဆောင်များအားကျေးရွာအချက်အလက်များကိုပေတ္တာရပ်ခံ၍တောင်းခံရသည်။ ဤအချက်အလက်များကိုစီမံကိန်းမိတ်ဆက်အစည်းဝေးမတိုင်မီတောင်းခံရမည်။ စီမံကိန်းမိတ်ဆက်အစည်းဝေးတွင် လူထုစည်းရုံးရေးမှူးသည် ဤအချက်အလက်များအားစစ်ဆေးပြီး မှန်ကန်အောင်ပြုလုပ်ရမည်။ ပြီးနောက်တွင် လူထုစည်းရုံးရေးမှူးမှ သတင်းအချက်အလက်ထံသို့ Tablets မှ တဆင့်ဖြည့်သွင်းရမည်။

ကျေးရွာခေါင်းဆောင် အမည် ဦးဆောင်ကျော်မင်း	ကျေးရွာခေါင်းဆောင်၏ ဖုန်းနံပါတ် ၀၉. 7657434၃၀	လူထုစည်းရုံးရေးမှူး၏အမည် ဦးသက်သိင်္ဃ
ပြည်နယ်တိုင်းဒေသကြီး ဧရာဝတီ	မြို့နယ် ဗဟော	ကျေးရွာအုပ်စု တောင်ကလေး
		ကျေးရွာ ထန်းသုံးပင်

က၊ လူဦးရေ - 436

လူမျိုးစု	အိမ်ထောင်စုအရေအတွက်	ကိုးကွယ်သည့်ဘာသာ	အိမ်ထောင်စုအရေအတွက်
လူမျိုးစု (၁)----- ကျဉ်	112	ဘာသာ(၁)----- ဗုဒ္ဓ	110
လူမျိုးစု (၂)-----		ဘာသာ(၂)----- ခရစ်ယာန်	2
လူမျိုးစု (၃)-----		ဘာသာ(၃)-----	
လူမျိုးစုရော-----		ဘာသာရော-----	
အခြား			
	အရေအတွက်		
မသန်စွမ်းသူများ	4		
သက်ကြီးရွယ်အိုများ (၆၅ နှစ် နှင့် အထက်)	19		

[Type text]

စစ်ဘေးရှောင်	
--------------	--

	အမျိုးသား(အရေအတွက်)	အမျိုးသမီး(အရေအတွက်)	စုစုပေါင်းအရေအတွက်
လူဦးရေ	၃၃၁	၃၁၅	၄၃၆
လူမျိုးစု (၁)---ကရင်	၃၃၁	၃၁၅	၄၃၆
လူမျိုးစု (၂)-----			
လူမျိုးစု (၃)-----			
အခြား			
အိမ်ထောင်ဦးစီး	၅၇	၁၅	၁၁၂

(ခ)အခြေခံအဆောက်အအုံ အသုံးအဆောင်များ

စာသင်ကျောင်း	အမှတ် ခြံပိ	ကျန်းမာရေး	အမှတ် ခပ်ပိ	ဘာသာရေးအဆောက် အအုံများ	အမှတ် ခြံပိ
အထက်တန်းကျောင်း	<input type="checkbox"/>	ဆေးရုံ	<input type="checkbox"/>	စေတီ	<input type="checkbox"/>
အလယ်တန်းကျောင်း	<input checked="" type="checkbox"/>	ကျန်းမာရေးဌာန	<input type="checkbox"/>	ဘုန်းကြီးကျောင်း	<input checked="" type="checkbox"/>
မူလတန်းကျောင်း	<input type="checkbox"/>	ကျန်းမာရေးဌာနခွဲ	<input type="checkbox"/>	ဟိန္ဒူဘုရားကျောင်း	<input type="checkbox"/>
မူကြိုကျောင်း	<input checked="" type="checkbox"/>	ဆေးပေးခန်း	<input type="checkbox"/>	ခရစ်ယာန်ကျောင်း	<input type="checkbox"/>
အခြား	<input type="checkbox"/>	အခြား	<input type="checkbox"/>	ဗလီ	<input type="checkbox"/>
				အခြား	<input type="checkbox"/>
မှတ်ချက်		မှတ်ချက်		မှတ်ချက်	

[Type text]

(ဂ) ကျွမ်းကျင်သူများမှတ်တမ်း (ကျေးရွာတွင်နေထိုင်သော သို့မဟုတ် တခြားရွာမှလာရောက်သောကျွမ်းကျင်သူများ)

(ခ) စာသင်ကျောင်း			(၂) ကျန်းမာရေး			(၃) လက်မှုပညာရှင်		
	ရွာတွင်နေထိုင်သူ	အခြားရွာမှလာသူ		ရွာတွင်နေထိုင်သူ	အခြားရွာမှလာသူ		ရွာတွင်နေထိုင်သူ	အခြားရွာမှလာသူ
မှလတန်ပြင်ဆရာ/မ	✓	✓	ဆရာဝန်	□	□	လက်သမား	✓	□
အထက်တန်ပြင်ဆရာ/မ	□	□	လက်ထောက်ကျန်းမာရေးမှူး	□	□	ပန်းချီ	✓	□
အလယ်တန်ပြင်ဆရာ/မ	□	□	အမျိုးသမီးကျန်းမာရေးဆရာမ	□	□	လွှဲစစ်ကျွမ်းကျင်သမား	✓	□
ပုဂ္ဂိုလ်ဆရာ/မ	□	✓	သားရွာဆရာမ	□	□	ချေတံလှုပ်သူ	□	□
အခြား	□	□	ပြည်သူ့ကျန်းမာရေးလုပ်သား	□	□	စက်ပြင်ဆရာ	✓	□
မှတ်ချက်			မှတ်ချက်			မှတ်ချက်		

(ဃ) ကျေးရွာသို့ ရောက်ရှိနိုင်သည့်လမ်းအခြေအနေ / ကျေးရွာတစ်ရွာသည် ၎င်း၏ကျေးရွာအုပ်စုနှင့် ဆက်သွယ်ထားသောလမ်းအခြေအနေ (အောက်ပါတို့ကိုရိုင်းပါ)

ကျောက်ကြမ်းလမ်း      ကတ္တရာလမ်း      ကွန်ကရစ်လမ်း      မော်တော်ဆိုင်ကယ်လမ်း  
 ကျောက်စင်းလမ်း      ခြေသားလမ်း      လူသွားလမ်း      အခြား \_\_\_\_\_

(င) ကျေးရွာဖွံ့ဖြိုးမှုစီမံချက်

(၁) လူထုတော်ကြီးစီမံကိန်းမတင်မီ ဤကျေးရွာတွင်ကျေးရွာဖွံ့ဖြိုးမှု စီမံချက်ရှိခဲ့ပါသလား?      ရှိပါသည်/မရှိပါ/မသိပါ

(၂) ရှိပါလျှင် ဤစီမံချက်ကို မည်သည့် ခုနှစ်တွင်ပြင်ဆင်ခဲ့ပါသနည်း?      နှစ် \_\_\_\_\_ / မသိပါ

(၃) ဤစီမံချက်ကို ဖြည့်နယ်မှအတည်ပြုခဲ့ပါသလား?      ပြုခဲ့ပါသည်/မပြုခဲ့ပါ / မသိပါ

[Type text]

(၈) ခရီးအကွာအဝေး

(၁) ဤကျေးရွာ၏ပဟိုမှ၎င်းကျေးရွာအုပ်စု၏ပဟိုအထိခရီးမိုင်မည်မျှကွာဝေးသနည်း? ၃၆.၂:4/မာပီပါ

(၂) ဤကျေးရွာမှ ၎င်းကျေးရွာအုပ်စုပဟိုအထိသွားလာရာတွင်ကြာမြင့်သည့်အချိန်၊

ခြောက်သွေ့ရာသီတွင်ကြာချိန်- ၇၀ မိနစ် - ထော်လာဂျီ/မော်တော်ဆိုင်ကယ်/ခြေလျင်/လား/မော်တော်ဘုတ်/  
အခြား -----

မိုးရာသီတွင်ကြာချိန်- ၁၀ မိနစ် - ထော်လာဂျီ/မော်တော်ဆိုင်ကယ်/ခြေလျင်/လား/မော်တော်ဘုတ်/  
အခြား -----

(ဆ) ပတ်ဝန်းကျင်ဆိုင်ရာသဘာဝဘေးအန္တရာယ်

ဤကျေးရွာတွင်ရေကြီးခြင်းကဲ့သို့ သဘာဝဘေးအန္တရာယ်ကျရောက်ဖူးခြင်း ရှိပါသလား။

□မရှိပါ     ရှိပါသည်    ရှိလျှင်ဖော်ပြပါ- ၂၀၀၉ ခုနှစ် မှ ၂၀၁၆ ခုနှစ်အထိ ကျေးရွာတွင်

(ဇ) ကျေးရွာတွင် ဇွဲ စည်းထားသော အဖွဲ့အစည်းများ

လူထုပဟိုပြုစီမံကိန်းမတိုင်မီ ဤကျေးရွာတွင် ကျေးရွာဖွံ့ဖြိုးရေးအတွက် အစိုးရ(သို့)ရွာသားများကိုယ်တိုင်(သို့) စီမံကိန်းတစ်ခုခုမှ ဇွဲ စည်းထားသည့် အဖွဲ့အစည်းများရှိပါသလား။

(၁) ~~ကျေးရွာအစည်းအဝေး~~ -----

(၂) -----

(ဈ) အထွေထွေအုပ်ချုပ်ရေး ဦးစီးဌာန (GAD) မှ မှတ်တမ်းတင်ထားခြင်း

ဤကျေးရွာသည် အထွေထွေအုပ်ချုပ်ရေး ဦးစီးဌာန (GAD) မှ မှတ်တမ်းတင်ထားမှု ရှိပါသလား။

□မရှိပါ     ရှိပါသည်

ကျေးရွာခေါင်းဆောင်    အမည် ဦးအောင်ကျော်မင်း  
လက်မှတ်    နေ့စွဲ ၁၀. ၁၀. ၂၀၁၉

လူထုစည်းရုံးရေးမှူး    အမည် ဦးအောင်ကျော်မင်း  
လက်မှတ်    နေ့စွဲ ၁၀. ၁၀. ၂၀၁၉



၁၀ ။ စီမံကိန်းစက်ဝန်း အချိန်ဇယား (၈-၂) ပထမနှစ် စက်ဝန်း

လမ်းညွှန်စာ၊ သက်ဆိုင်ရာလူထုစည်းရုံးရေး/လက်ထောက်နည်းဩဇာများမှ စီမံကိန်းစက်ဝန်းအဆင့်တစ်ခုစီဖော်ပြပုံစံကို ကျေးရွာအုပ်စုအတွက် ဤပုံစံကို ဖြည့်သွင်းရမည်။		စက်ဝန်းအားအမှတ်ဖြစ်ပါ မှီ စက်ဝန်း(၁) ။ စက်ဝန်း(၂) ။ စက်ဝန်း(၃)	
စည်းရုံးရေး/လမ်းညွှန်စာ အမည် ၀၅၀၂၀၂၃၆		စက်ဝန်း(၄)	
၀၄.၆ ၂၆.၂.၂၀၁၇		ကျေးရွာအုပ်စု ကောင်စီအဖွဲ့ဝင်များ	
ပြည်နယ်/တိုင်း ဧရာဝတီ ပြို့နယ် ငယ်တော		ကျေးရွာ အုပ်စုအမည်	
စီမံကိန်းအဆင့်စက်ဝန်းအဆင့်များ			
စတင်သည့် ဇယား	ဇယား	အစည်းအဝေးတွင် တက်ရောက်သူအရေအတွက်	
		အချိုးအစား အရေအတွက်	အချိုးအစား အရေအတွက်
စတင်သည့် ဇယား	ပြီးဆုံးသည့် ဇယား	အချိုးအစား အရေအတွက်	အချိုးအစား အရေအတွက်
၁။ ကျေးရွာစီမံကိန်း ပုံစံထုတ်အစည်းအဝေး	၁၃.၇.၂၀၁၇	၉၅	၆၅
၂။ ကျေးရွာဖွံ့ဖြိုးရေး စီမံချက်ရေးဆွဲခြင်း အစည်းအဝေး	၁၅.၇.၂၀၁၇	၉၄	၆၆
၃။ ကျေးရွာအုပ်စု လုပ်ငန်းဆောင်ရွက်ချက်အစည်းအဝေး	၁၆.၇.၂၀၁၇	၉၃	၄၁
၄။ ပြို့နယ်အဆင့် စီမံကိန်းရေးဆွဲရေး နှင့် အကောင်အထည်ဖော်ရေးကော်မတီ၏ စီမံကိန်း သုံးသပ်မှု အစည်းအဝေး		၈၅	၈၅
၅။ ပြို့နယ် စီမံကိန်းရေးဆွဲရေး နှင့် အကောင်အထည်ဖော်ရေး ကော်မတီ၏ ဆုံးဖြတ်ချက်ကို ရွာသို့ အသိပေး အကြောင်းကြားသည့် အစည်းအဝေး		၈၅	၈၅
၆။ စီမံကိန်းလုပ်ငန်းစီမံချက်ရေးဆွဲခြင်း အစည်းအဝေး			
၆.၁။ စီမံကိန်းလုပ်ငန်း အကောင်အထည်ဖော် ရေးဆွဲခြင်း			
၆.၂။ ဝယ်ယူရေးအပ်အစဉ် ရေးဆွဲခြင်း			
၆.၃။ အလုပ်အကိုင်ကျမှ လျာထားအပ်အစဉ် ရေးဆွဲခြင်း			

စီမံကိန်းစက်ဝန်း အချိန်ဇယား (စ-၂) ဒုတိယနှစ် စက်ဝန်း

ပုံစံ - စ - ၂ - စီမံကိန်းစက်ဝန်းအချိန်ဇယား (PC 2)

လမ်းညွှန်ချက်၊ ခြည်ဆိုင်ရေးမည်၊ စည်းကမ်းချက်/ဝန်ထမ်း အမည် ခန.ရိ ၁၇.၁.၂၀၁၈	သက်ဆိုင်ရာလူထုစည်းရုံးရေးမှူး/လက်ထောက်နည်းပညာမှူးများမှ စီမံကိန်းစက်ဝန်းအသစ်တင်ပြပြီးတိုင်း ကျေးရွာနှင့် ကျေးရွာအုပ်စုအတွက် ဤစက်ဝန်းကို စီမံကိန်းအားထုတ်ပြန်ပါ ။ စက်ဝန်း(၁) ။ စက်ဝန်း(၂) ။ စက်ဝန်း(၃) စက်ဝန်း (၄)	ကျေးရွာအုပ်စု ဖြန့်ဖြူးမှု ဝန်ထမ်း (၄)	ကျေးရွာအုပ်စု ဖြန့်ဖြူးမှု ဝန်ထမ်း (၄)	ကျေးရွာအုပ်စု ဖြန့်ဖြူးမှု ဝန်ထမ်း (၄)	အစည်းအဝေးတွင်တက်ရောက်သူအရေအတွက်				
					အစည်းအဝေးတွင် တက်ရောက်သူ အရေအတွက်	အစည်းအဝေး အရေအတွက်	အစည်းအဝေး အရေအတွက်	အစည်းအဝေးတွင် တက်ရောက်သူ အရေအတွက်	
စီမံကိန်းအသစ်ထုတ်ဖော်ရေးအဖွဲ့များ	ခန.ရိ	ကျေးရွာအုပ်စု	ကျေးရွာအုပ်စု	ကျေးရွာအုပ်စု	ကျေးရွာအုပ်စု	ကျေးရွာအုပ်စု	ကျေးရွာအုပ်စု	ကျေးရွာအုပ်စု	ကျေးရွာအုပ်စု
၁။ ကျေးရွာစီမံကိန်း စီမံခန့်ခွဲရေးအဖွဲ့အစည်းအဝေး	၁၇.၁.၁၈			၃၀	၄၆	၇၆	၁၅၈	၂၈၅	၅၆၈
၂။ ကျေးရွာဖွံ့ဖြိုးရေး စီမံချက်ရေးဆွဲခြင်း အစည်းအဝေး	၂၀.၁.၁၈			၂၉	၄၃	၇၂	၁၅၅	၂၈၂	၅၆၂
၃။ ကျေးရွာအုပ်စု လုပ်ငန်းဆောင်ရွက်ရေးအဖွဲ့ အစည်းအဝေး									
၄။ မြို့နယ်အသစ် စီမံကိန်းရေးဆွဲရေး နှင့် အကောင် အထည်ဖော်ရေးလုပ်ငန်းစီမံကိန်း ဝန်ထမ်း အစည်းအဝေး				၅၅	၅၅	၅၅	၅၅	၅၅	၅၅
၅။ မြို့နယ် စီမံကိန်းရေးဆွဲရေး နှင့် အကောင်အထည် ဖော်ရေး တော်ဝင်ဆုံးဖြတ်မှုကို ရွာသို့ အသိပေး အကြောင်းကြားသည့် အစည်းအဝေး	၂၀.၂.၁၈			၃၆	၃၅	၃၅	၃၅	၃၅	၃၅
၆။ စီမံကိန်းလုပ်ငန်းစီမံချက်ရေးဆွဲခြင်း အစည်းအဝေး									
၆.၁။ စီမံကိန်းလုပ်ငန်း အကောင်အထည်ဖော် ရေးအစီအစဉ် ရေးဆွဲခြင်း									
၆.၂။ ဝယ်ယူရေးအစီအစဉ် ရေးဆွဲခြင်း									
၆.၃။ ဘဏ္ဍာရေးကုန်ကျမှု လျာထားအစီအစဉ် ရေးဆွဲခြင်း									

စီမံကိန်းစက်ဝန်း အချိန်ဇယား (စ-၂) တတိယနှစ် စက်ဝန်း

ပုံစံ - စ-၂ - စီမံကိန်းစက်ဝန်းအချိန်ဇယား (PC 2)

လမ်းညွှန်စဉ်	သက်ဆိုင်ရာလုပ်ငန်းစဉ်/လက်ထောက်ညွှန်ကြားမှုဌာန	စီမံကိန်းစက်ဝန်းအချိန်ဇယား
ကျေးရွာအုပ်စုအတွက် ဤစက်ဝန်းအချိန်ဇယား		
ညွှန်ကြားမှုဌာန/လက်ထောက်ညွှန်ကြားမှုဌာနမှ အမည် - <i>မောင်</i>		
နေ့စွဲ	၂၀၁၂-၁၄	စက်ဝန်းအချိန်ဇယား <input type="checkbox"/> စက်ဝန်း (၁) <input type="checkbox"/> စက်ဝန်း (၂) <input type="checkbox"/> စက်ဝန်း (၃) <input type="checkbox"/> စက်ဝန်း (၄)
ပြင်ဆင်/တိုင်	<i>မောင်</i>	ပြင်ဆင်
ကျေးရွာအုပ်စု	<i>မောင်</i>	ကျေးရွာ

၁။ ကျေးရွာအုပ်စု စီမံကိန်းစက်ဝန်းအချိန်ဇယား	၂၀၁၂-၁၄	၈-၁၀-၁၄	၁၄	၃၆	၆၂	၁၇၆	၃၆
၂။ ကျေးရွာအုပ်စု စီမံကိန်းစက်ဝန်းအချိန်ဇယား	၂၀၁၂-၁၄	၇-၉-၁၄	၆	၃	၅	၁၅၆	၃၂
၃။ ကျေးရွာအုပ်စု စီမံကိန်းစက်ဝန်းအချိန်ဇယား							
၄။ ပြင်ဆင်/တိုင် စီမံကိန်းစက်ဝန်းအချိန်ဇယား							

စီမံကိန်းစက်ဝန်း အချိန်ဇယား (၈-၂) စတုတ္ထနှစ် စက်ဝန်း

ပုံစံ - ၈၂ - စီမံကိန်းစက်ဝန်းအချိန်ဇယား (PC 2)

သက်ဆိုင်ရာကုသရမည့်ရပ်ကွက်/လက်ထောက်နည်းပညာမှူးများ စီမံကိန်းစက်ဝန်းအဆင့်တစ်ခုစီဖြစ်ပြီးကျေးရွာနှင့်

ကျေးရွာအုပ်စုအတွက် နယ်စပ်ကျေးရွာ/လက်ထောက်နည်းပညာမှူးများ

ရည်ရွယ်ချက်/လက်ထောက်နည်းပညာရေးအဖွဲ့အစည်း အမည် - **ဦးသက်သုဇွဲ**

နေ့စွဲ	8.10.19	စက်ဝန်းအားပေးပေးခြင်း	<input type="checkbox"/> စက်ဝန်း(၁) <input type="checkbox"/> စက်ဝန်း(၂) <input type="checkbox"/> စက်ဝန်း(၃)	
ပြည်နယ်/တိုင်း	<b>ဧရာဝတီ</b>	ကျေးရွာအုပ်စု	<b>တောင်ကလေး</b>	ကျေးရွာ
		ကျေးရွာအုပ်စု	<b>တောင်ကလေး</b>	<b>ကျေးရွာ</b>

စီမံကိန်းစက်ဝန်းအမည်များ	နေ့စွဲ		အစည်းအဝေးတွင်တက်ရောက်သူအရေအတွက်				
	စတင်သည် နေ့	ပြီးဆုံးသည် နေ့	အမျိုးသား အရေ အတွက်	အမျိုးသမီး အရေ အတွက်	အိမ်ထောင် စုအရေ အတွက်	လူချိန်တက်ရောက်သူ အရေအတွက် နှင့် လူချိန်အမည်	အိမ်ထောင် စုပေါင်း အိမ်ထောင် ရ %
၁။ ကျေးရွာစီမံကိန်း စီမံကိန်းအစည်းအဝေး	8.10.19	8.10.19	27	33	60	၈၇၆   60	112 53.6%
၂။ ကျေးရွာဖွံ့ဖြိုးရေး စီမံချက်ရေးဆွဲခြင်း အစည်းအဝေး	9.10.19	9.10.19	28	33	61	၈၇၆   61	112 54.5%
၃။ ကျေးရွာအုပ်စု လုပ်ငန်းဆုံးဖြတ်ချက်ချသည့်အစည်းအဝေး						-	
၄။ မြို့နယ်အဆင့်စီမံကိန်းရေးဆွဲရေးနှင့် အကောင်အထည်ဖော်ရေး ကော်မတီ၏ စီမံကိန်း သုံးသပ်မှုအစည်းအဝေး			မလို	မလို	မလို	မလို	မလို

[Type text]

၁၁။ ကျေးရွာဖွံ့ဖြိုးရေး ဦးစားပေး အစီအစဉ် (ပုံစံ ၈-၃) ပထမနှစ် စက်ဝန်း

ပုံစံ - ၈ - ၃ ကျေးရွာဖွံ့ဖြိုးရေး ဦးစားပေးအစီအစဉ် (Form PC 3)

လယ်ဥယျာဉ်ရောင်း အဆင့်(၃) ကျေးရွာမှော်မှန်းချက်အစည်းအဝေး ပြီးဆုံးသောအခါ ကျေးရွာစီမံကိန်း အထောက်အကူပြု ကော်မတီသည် လူထုစည်းရုံးရေးမှူးအကူအညီဖြင့် ဤပုံစံကိုပြည့်စုံအောင် ဖြည့်သွင်းရမည်။

လူထုစည်းရုံးရေးမှူး/ဝန်ထမ်း အမည်

ဇန်နဝါရီ ၁၅ . ၂၀၁၇ ဝက်ဝန်းအား အမှတ်ဖြစ်ပါ (✓) ✓ ဝက်ဝန်း(၁)  
 ဝက်ဝန်း(၂) ဝက်ဝန်း(၃) ဝက်ဝန်း(၄)

ပြည်နယ်/တိုင်း ဧရာဝတီ မြို့နယ် ငယ်တော ကျေးရွာအုပ်စု ကောင်ကလေး ကျေးရွာ ထပ်၊ သုံးပင်ကျေးရွာ

က။ အခက်အခဲအတားအဆီးများအားရွေးနှေးနှေးခြင်း - ယခုလက်ရှိအခြေအနေတွင် ဤကျေးရွာဖွံ့ဖြိုးတိုးတက်ရေးအတွက် အဓိက အခက်အခဲအတားအဆီးများသည် မည်သည့်များဖြစ်ပါသနည်း။ (အမျိုးသား/သမီး အနည်းဆုံးအခက်အခဲ ၅ ခုစီဖော်ပြပါ)

အမျိုးသား အဖွဲ့မှ တင်ပြသောအခက်အခဲအတားအဆီးများ	အမျိုးသမီး အဖွဲ့မှ တင်ပြသောအခက်အခဲအတားအဆီးများ
၁ ပမီးပမီးဆက်သွယ်ရေးခက်ခဲခြင်း	၁ ပမီး၊ တံတား၊ မြားပျက်စီးမှု သွားပေးရန်
၂ အလုပ်အကိုင်နည်းပါးခြင်း	၂ သောက်သုံး ရေ ချွေလောက်မှု ဖြစ်ခြင်း
၃ ဗင်းတီးမရှိသော သာဓကခက်ခဲ	၃ ဖျားဝတ်စုံ ဖိတ်ခက်ခဲ ဖြစ်ခြင်း
၄ ချွေလောက်သော သောက်သုံးရေ မရှိခြင်း	၄ ကျား၊ ဓား၊ ဝှက်ဆောင်မှု ခက်ခဲခြင်း
၅ ကျား၊ ဓား၊ ဝှက်ဆောင်မှု ခက်ခဲခြင်း	၅ အလုပ်အကိုင် ခက်ခဲခြင်း
၆ ဆိပ်ခံတံတား သွားလာရခက်ခဲခြင်း	၆ ပစ္စည်းသစ်များ ရေ အခက်ခဲ ဖြစ်ခြင်း

ခ။ မျှော်မှန်းခြင်း - နောင်လာမည့် ( ၅ ) နှစ် အတွင်း ကျေးရွာဖွံ့ဖြိုးရေး မျှော်မှန်းလျာထားချက်များအား တင်ပြပါ။

အမျိုးသားအဖွဲ့မှ တင်ပြသောမျှော်မှန်းချက်များ	အမျိုးသမီးအဖွဲ့မှ တင်ပြသောမျှော်မှန်းချက်များ
၁ ပမီးပမီးဆက်သွယ်ရေးကောင်းမွန်ခြင်း	၁ ကောင်းမွန်သော ပမီး၊ တံတား၊ မြား ဖြစ်ခြင်း
၂ အလုပ်အကိုင်ပေါ်ပေါက်လာခြင်း	၂ ချွေလောက်သော ရေအဖွဲ့၊ ရေကန် ဖြစ်လာခြင်း
၃ ဆက်သွယ်ရေး ဖြစ်လာခြင်း	၃ ဖျားဝတ်စုံ ဖိတ် နှင့် သောက်သုံးရေ ဖြစ်ခြင်း
၄ ပျော်ရွှင်သော အရပ်တွင် ရေကန် ဖြစ်လာခြင်း	၄ ကျား၊ ဓား၊ ဝှက်ဆောင်မှု များ ဖြစ်ခြင်း
၅ ကျား၊ ဓား၊ ဝှက်ဆောင်မှု များ ဖြစ်ခြင်း	၅ အလုပ်အကိုင်ပေါ်ပေါက်ခြင်း
၆ ကောင်းမွန်သော ဆိပ်ခံတံတား ဖြစ်ခြင်း	၆ ကောင်းမွန်သော ပစ္စည်းသစ်များ ဖြစ်ခြင်း

ဂ။ လူထုစီမံကိန်း၏ လာမည့် ( ၄ ) နှစ်အတွက် အကျိုးဝင်သော ဦးစားပေး ဖွံ့ဖြိုးတိုးတက်မှု လုပ်ငန်း အစီအစဉ်များအားဖော်ပြပါ။

အဆင့်	ကျေးရွာအတွက် ဦးစားပေး ဖွံ့ဖြိုးတိုးတက်မှု လုပ်ငန်းစဉ်များ	အဆိုပြုသူ (အမျိုးသားများ/ အမျိုးသမီးများ/ အမျိုးသား+ အမျိုးသမီး)	ခန့်မှန်းကုန်ကျ ဝရိတ်	အကျိုးခံစားခွင့်ရှိသူ ခန့်မှန်းခြေ အရေ အတွက်
၁	ကျေးရွာချင်း ဆက်သွယ်ရေး	အမျိုးသား + အမျိုးသမီး	၃၀၀၀၀၀၀/	၄၇၅
၂	ရွာချင်း ဆက်သွယ်ရေး တံတား	"		၄၇၅
၃	ရေအဖွဲ့ ဖြစ်လာခြင်း	"		၄၇၅
၄	ပမီးဖိုခန်းများ	အမျိုးသား + အမျိုးသမီး		၄၇၅
၅	ရွာတွင်း ဗင်းတီး	အမျိုးသား + အမျိုးသမီး		၄၇၅
၆	ဆိပ်ခံတံတား	အမျိုးသား		၄၇၅
၇	ကျေးရွာအတွင်း ဖွံ့ဖြိုးရေး အမျိုးသမီး			၄၇၅



ကျေးရွာဖွံ့ဖြိုးရေး ဦးစားပေး အစီအစဉ် (ပုံစံ ၈-၃) ဒုတိယနှစ် စက်ဝန်း

ပုံစံ - ၈ - ၃ ကျေးရွာဖွံ့ဖြိုးရေး ဦးစားပေးအစီအစဉ် (Form PC 3)

လမ်းညွှန်ချက်၊ အဆင့်(၃) ကျေးရွာမှော်ပန်းချက်အစည်းအဝေး ပြီးဆုံးသောအခါ ကျေးရွာစီမံကိန်း အထောက်အကူပြု ကော်မတီသည် လူထုထည့်ဝင်ရေးများအကူအညီဖြင့် ကြိုပစ်ကောက်ပြည့်စုံအောင် ဖြည့်သွင်းရမည်။	
လူထုထည့်ဝင်ရေးများ/ဝန်ထမ်း အမည်	ဒေါ်သန်းသန်း၊ သန်းသန်း
နေ့စွဲ	၂၀.၀၇.၂၀၁၈
စက်ဝန်းအား အမှတ်ခြစ်ပါ (✓) ။ စက်ဝန်း(၁)	စက်ဝန်း(၂) ။ စက်ဝန်း(၃) ။ စက်ဝန်း(၄)
ပြည်နယ်/တိုင်း	ဧရာဝတီ / ပြည်နယ် ဗဟော
ကျေးရွာအုပ်စု	တောင်ကလေး
ကျေးရွာ	ထန်းသုံးပင်ကျေးရွာ

က။ အဝက်အစဲအတားအဆီးများအားလုံးစွဲခြင်း - ယခုလက်ရှိအခြေအနေတွင် ကြိုကျေးရွာဖွံ့ဖြိုးတိုးတက်ရေးအတွက် အဓိက အဝက်အစဲအတားအဆီးများသည် မည်သည့်အရာဖြစ်ပါသနည်း။ (အမျိုးသား/သမီး အနည်းဆုံးအဝက်အစဲ ၅ ခုစီဖော်ပြပါ)

အမျိုးသား အဖွဲ့မှ တင်ပြသောအဝက်အစဲအတားအဆီးများ	အမျိုးသမီး အဖွဲ့မှတင်ပြသောအဝက်အစဲအတားအဆီးများ
၁။ လမ်းပန်းဆက်သွယ်ရေးအခက်အခဲ	၁။ စားနပ်ရိက္ခာလုံခြုံရေး မရှိခြင်း
၂။ ဆိပ်ခံတံတား မရှိခြင်း	၂။ ဆိပ်ခံတံတား၊ ကျေးရွာ ဖွံ့ဖြိုးရေး မရှိခြင်း
၃။ ရွာတွင်း လမ်း၊ အခက်အခဲ	၃။ ကျေးရွာလမ်းမတား၊ မကျောင်း ဖြစ်ခြင်း
၄။ ကျေးရွာဖွံ့ဖြိုးရေး	၄။ ရွာတွင်းလမ်း၊ ဆက်ခံခြင်း မရှိခြင်း
၅။ အသက်မွေးဝမ်းကျောင်း အခက်အခဲ	၅။ လမ်းမ၊ မြေ၊ မြေအခက်အခဲများ
၆။	၆။

ခ။ မှော်ပန်းခြင်း - နောင်လာမည့် (၅) နှစ်အတွင်း ကျေးရွာဖွံ့ဖြိုးရေး မှော်ပန်းလျာထားချက်များအား တင်ပြပါ။

အမျိုးသားအဖွဲ့မှ တင်ပြသောမှော်ပန်းချက်များ	အမျိုးသမီးအဖွဲ့မှ တင်ပြသောမှော်ပန်းချက်များ
၁။ ရွာခြံခြင်း၊ ဆက်သွယ်ရေး၊ ကျောင်း ဖွင့်	၁။ စားနပ်ရိက္ခာ လုံခြုံရေး ဖြည့်စွက်
၂။ ရွာတွင်းလမ်း၊ ကျောင်း၊ လမ်းမ	၂။ ရွာခြံခြင်း၊ ဆက်သွယ်ရေး၊ ကျောင်း၊ လမ်းမ
၃။ ဆိပ်ခံတံတား၊ ရေ၊ မြေ၊ အခက်အခဲ	၃။ ရွာတွင်းလမ်း၊ ကျောင်း
၄။ မြေ၊ လမ်း၊ ကျောင်း၊ မြေ	၄။ ဆိပ်ခံတံတား၊ ရေ၊ မြေ
၅။ ရေ၊ မြေ၊ မြေ၊ မြေ	၅။ လမ်းမ၊ မြေ၊ မြေ၊ ကျောင်း၊ မြေ
၆။	၆။

ဂ။ လူထုပံ့ပိုးမှုအစီအစဉ် (၄) နှစ်အတွက် အကျိုးခံစားခွင့်ရှိသူ ဦးစားပေး ဖွံ့ဖြိုးတိုးတက်မှု လုပ်ငန်း အစီအစဉ်များအားဖော်ပြပါ။

အဆင့်	ကျေးရွာအတွက် ဦးစားပေး ဖွံ့ဖြိုးတိုးတက်မှု လုပ်ငန်းစဉ်များ	အဆိုပြုသူ (အမျိုးသား/အမျိုးသမီး/အမျိုးသား+အမျိုးသမီး)	ခန့်မှန်းကုန်ကျစရိတ်	အကျိုးခံစားခွင့်ရှိသူ ခန့်မှန်းခြေ အရေအတွက်
၁။	ရွာခြံခြင်း၊ ဆက်သွယ်ရေး	က + မ	8100000	475
၂။	ရွာတွင်းလမ်း	က + မ		475
၃။	ကျေးရွာဖွံ့ဖြိုးရေး	က + မ		475
၄။	စားနပ်ရိက္ခာလုံခြုံရေး	မ		475
၅။	ဆိပ်ခံတံတား	က + မ		475
၆။	ကျေးရွာဖွံ့ဖြိုးရေး	မ		475

ဃ၊ လူထုစီမံကိန်း၏ လာမည့်( ၄)နှစ်အတွက် အကျုံးမဝင်သော ဦးစားပေး ဖွံ့ဖြိုးတိုးတက်မှု လုပ်ငန်း အစီအစဉ်များအားဖော်ပြပါ။

အဆင့်	ကျေးရွာအတွက် ဦးစားပေး ဖွံ့ဖြိုး တိုးတက်မှု လုပ်ငန်းစဉ်များ	အဆိုပြုသူ (အမျိုးသားများ/ အမျိုးသမီးများ/အမျိုးသား+ အမျိုးသမီး)	အခန်းကဏ္ဍ
၀	အသက်မွေးဝမ်းကျောင်း	က	
၂			
၃			
၄			
၅			
၆			
၇			
၈			

ခေါင်းဆောင်၊ ကျေးရွာစီမံကိန်းအထောက်အကူပြုကော်မီတီမှ အတည်ပြုသည်။

အမည် မင်းတာတာကြီး လက်မှတ် (အိ) ခန့်.ရဲ့ 2018.1.2018



ကျေးရွာဖွံ့ဖြိုးရေး ဦးစားပေး အစီအစဉ် (ပုံစံ ၈-၃) တတိယနှစ် စက်ဝန်း

ပုံစံ - ၈-၃ ကျေးရွာဖွံ့ဖြိုးရေး ဦးစားပေးအစီအစဉ် (Form PC 3)

ကျေးရွာ၏ အစဉ်အလာအရ အစီအစဉ်အား အကျဉ်းချုပ်ဖော်ပြရန် အကျဉ်းချုပ်ဖော်ပြရန် အကျဉ်းချုပ်ဖော်ပြရန်

ကျေးရွာအုပ်စုအမည် <u>ကျေးရွာ</u>	
နေ့စွဲ <u>၉-၁၀-၁၃</u>	စက်ဝန်းအား အမှတ်ကြိုက် (၁) = စက်ဝန်း(၁) = စက်ဝန်း (၂) စက်ဝန်း(၃) စက်ဝန်း(၄)
ပြည်ထောင်စုအမည် <u>ကျေးရွာ</u>	မြို့နယ် <u>ကျေးရွာ</u>
ကျေးရွာအုပ်စုအမည် <u>ကျေးရွာ</u>	ကျေးရွာအုပ်စုအမည် <u>ကျေးရွာ</u>

၁။ အစီအစဉ်အား အကျဉ်းချုပ်ဖော်ပြရန် - အကျဉ်းချုပ်ဖော်ပြရန် အကျဉ်းချုပ်ဖော်ပြရန် အကျဉ်းချုပ်ဖော်ပြရန် အကျဉ်းချုပ်ဖော်ပြရန် (အကျဉ်းချုပ်ဖော်ပြရန် အကျဉ်းချုပ်ဖော်ပြရန် ၅ ခုပါစာကြောင်း)

အကျဉ်းချုပ်ဖော်ပြရန် အကျဉ်းချုပ်ဖော်ပြရန် အကျဉ်းချုပ်ဖော်ပြရန်	
<u>ကျေးရွာအုပ်စုအမည်</u>	<input type="checkbox"/> တွား ဝေ <input type="checkbox"/> တွား+ ဝ
<u>ကျေးရွာအုပ်စုအမည်</u>	<input type="checkbox"/> တွား ဝေ <input type="checkbox"/> တွား+ ဝ
<u>ကျေးရွာအုပ်စုအမည်</u>	<input type="checkbox"/> တွား ဝေ <input type="checkbox"/> တွား+ ဝ
<u>ကျေးရွာအုပ်စုအမည်</u>	<input type="checkbox"/> တွား ဝေ <input type="checkbox"/> တွား+ ဝ
<u>ကျေးရွာအုပ်စုအမည်</u>	<input type="checkbox"/> တွား ဝေ <input type="checkbox"/> တွား+ ဝ

၂။ အကျဉ်းချုပ်ဖော်ပြရန် (၅) နှစ် အတွင်း ကျေးရွာဖွံ့ဖြိုးရေး အကျဉ်းချုပ်ဖော်ပြရန် အကျဉ်းချုပ်ဖော်ပြရန် အကျဉ်းချုပ်ဖော်ပြရန်

အကျဉ်းချုပ်ဖော်ပြရန် အကျဉ်းချုပ်ဖော်ပြရန် အကျဉ်းချုပ်ဖော်ပြရန်	
<u>ကျေးရွာအုပ်စုအမည်</u>	<input type="checkbox"/> တွား ဝေ <input type="checkbox"/> တွား+ ဝ
<u>ကျေးရွာအုပ်စုအမည်</u>	<input type="checkbox"/> တွား ဝေ <input type="checkbox"/> တွား+ ဝ
<u>ကျေးရွာအုပ်စုအမည်</u>	<input type="checkbox"/> တွား ဝေ <input type="checkbox"/> တွား+ ဝ
<u>ကျေးရွာအုပ်စုအမည်</u>	<input type="checkbox"/> တွား ဝေ <input type="checkbox"/> တွား+ ဝ
<u>ကျေးရွာအုပ်စုအမည်</u>	<input type="checkbox"/> တွား ဝေ <input type="checkbox"/> တွား+ ဝ

၁၈ လူတိုင်းစာရင်းအရင်းအမြစ် (၄) နှစ်အတွက် အကျိုးပေးသော ဦးစားပေး ဖွံ့ဖြိုးတိုးတက်မှု လုပ်ငန်း အစီအစဉ်များ

ဦးစား ပေး အဆင့်	ကျေးရွာအတွက် ဦးစားပေး ဖွံ့ဖြိုးတိုးတက်မှု လုပ်ငန်းစဉ်များ	အဆိုပြုသူ (အမျိုးသားများ/ အမျိုးသမီးများ/အမျိုးသား +အမျိုးသမီး)	အခန်း စာ	ဦးစား ပေး အဆင့် သတ်မှတ် တံဆိပ်	ခန့်မှန်း တန်ဖိုး လိတ်	အကျိုးပေးမှု နိဂုံးမရသေးသေး တံ		
						ကျား	မ	အခြား
၁	ရိပ်ခံတံဆိပ်	m+0		1	၁၀၀၀၀	၁၅	၂၅	၄၇
၂	ကျေးရွာရိပ်ခံ	n+0		2	၁၀၀၀၀			
၃	အခြားအစီအစဉ်	m+0		3	၁၀၀၀၀			
၄								
၅								

၁၉ လူတိုင်းစာရင်းအရင်းအမြစ် (၄) နှစ်အတွက် အကျိုးပေးသော ဦးစားပေး ဖွံ့ဖြိုးတိုးတက်မှု လုပ်ငန်း အစီအစဉ်များအားဖော်ပြပါ

အဆင့်	ကျေးရွာအတွက် ဦးစားပေး ဖွံ့ ဖြိုးတိုးတက်မှု လုပ်ငန်းစဉ်များ	အဆိုပြုသူ (အမျိုးသားများ/ အမျိုးသမီးများ/အမျိုးသား+ အမျိုးသမီး)	အခန်းစာ
၁	ကျေးရွာရိပ်ခံ	m+0	
၂			
၃			
၄			
၅			

ခေါင်းစောင်၊ ကျေးရွာစာရင်းအကျဉ်းချုပ်ကို ဖော်ပြပါအတိုင်း

အမည် \_\_\_\_\_ လက်မှတ် \_\_\_\_\_ ခန့်မှန်း \_\_\_\_\_

ကျေးရွာဖွံ့ဖြိုးရေး ဦးစားပေး အစီအစဉ် (ပုံစံ ၈-၃) စတုတ္ထနှစ် စက်ဝန်း

ပုံစံ - ၈-၃ ကျေးရွာဖွံ့ဖြိုးရေး ဦးစားပေးအစီအစဉ် (Form PC 3)

လမ်းညွှန်ချက်။ အဆင့်(၃)ကျေးရွာဖွံ့ဖြိုးရေးမှန်ချက်အစည်းအဝေးပြီးဆုံးသောအခါ ကျေးရွာစီမံကိန်း အထောက်အကူပြု ကော်မတီသည် လူထုစည်းရုံးရေးမှူးအကူအညီဖြင့် ဤပုံစံကိုပြည့်စုံအောင် ဖြည့်သွင်းရမည်။			
လူထုစည်းရုံးရေးမှူး/ဝန်ထမ်း အမည် <b>ဒေါ်အေးအေး</b>			
နေ့စွဲ <b>၇. ၁၀ . ၂၀၁၇</b>	စက်ဝန်းအား အမှတ်ခြစ်ပါ (✓) <input type="checkbox"/> စက်ဝန်း(၁) <input type="checkbox"/> စက်ဝန်း(၂) <input type="checkbox"/> စက်ဝန်း(၃) <input checked="" type="checkbox"/> စက်ဝန်း(၄)		
ပြည်နယ်/တိုင်း <b>ဧရာဝတီ</b>	မြို့နယ် <b>ယုတော</b>	ကျေးရွာအုပ်စု <b>တောင်ကလေး</b>	ကျေးရွာ <b>ထန်းသုံးပင်</b>

က။ အခက်အခဲအတားအဆီးများအားဆွေးနွေးခြင်း - ယခုလက်ရှိအခြေအနေတွင်ဤကျေးရွာဖွံ့ဖြိုးတိုးတက်ရေးအတွက် အဓိကအခက်အခဲအတားအဆီးများသည် မည်သည်များဖြစ်ပါသနည်း။ (အမျိုးသား/သမီး အနည်းဆုံးအခက်အခဲ ၅ ခုစီဖော်ပြပါ)

အုပ်စုဖွံ့ဆွေးနွေးမှုများမှ တင်ပြသောအခက်အခဲအတားအဆီးများ	
မိုးစက်တွင် ရွာတွင်း ဗမ်းများ အားလုံး ဖြစ်ခြင်း	<input type="checkbox"/> ကျား <input type="checkbox"/> မကျား + မ
ဧရာဝတီ ဆောက်လုပ်ရေး မှားယွင်းခြင်း	<input type="checkbox"/> ကျား <input type="checkbox"/> မကျား + မ
ညောင်ရွာ အားလုံး မြေအောက်ရေ ဖြစ်ခြင်း	<input type="checkbox"/> ကျား <input type="checkbox"/> မကျား + မ
	<input type="checkbox"/> ကျား <input type="checkbox"/> မကျား + မ
	<input type="checkbox"/> ကျား <input type="checkbox"/> မကျား + မ

ခ။ မျှော်မှန်းခြင်း- နောင်လာမည့် ( ၅ )နှစ် အတွင်း ကျေးရွာဖွံ့ဖြိုးရေး မျှော်မှန်းလျာထားချက်များအား တင်ပြပါ။

မျှော်မှန်းချက် အုပ်စုဖွံ့ဆွေးနွေးမှုများမှ တင်ပြသောအခက်အခဲအတားအဆီးများ	
မိုးစက်တွင် ရွာတွင်း ဗမ်းများ အားလုံး ဖြစ်ခြင်း	<input type="checkbox"/> ကျား <input checked="" type="checkbox"/> မကျား + မ
ဧရာဝတီ ဆောက်လုပ်ရေး မှားယွင်းခြင်း	<input type="checkbox"/> ကျား <input checked="" type="checkbox"/> မကျား + မ
ညောင်ရွာ အားလုံး မြေအောက်ရေ ဖြစ်ခြင်း	<input type="checkbox"/> ကျား <input checked="" type="checkbox"/> မကျား + မ
	<input type="checkbox"/> ကျား <input type="checkbox"/> မကျား + မ

Page 10

၈။ လူထုစီမံကိန်း၏ လာမည့် ( ၄ ) နှစ်အတွက် အကျိုးမဝင်သော ဦးစားပေး ဖွံ့ဖြိုးတိုးတက်မှု လုပ်ငန်း အစီအစဉ်များအားဖော်ပြပါ။  
 ကျား  မ  ကျား+ မ

အဆင့်	ကျေးရွာအတွက် ဦးစားပေး ဖွံ့ဖြိုးတိုးတက်မှု လုပ်ငန်းစဉ်များ	အဆိုပြုသူ (အမျိုးသားများ/ အမျိုးသမီးများ/အမျိုးသား+ အမျိုးသမီး)	အခန်းကဏ္ဍ	ဦးစားပေး အဆင့်သတ်မှတ်ချက်	ခန့်မှန်း ကုန်ကျစရိတ်	အကျိုးခံစားခွင့်ရှိသူ နှင့် မှန်းခြေအရေအတွက်		
						ကျား	မ	ပေါင်း
၁	ရွာတွင်းလမ်းဖွင့်ရေး	ကျား + မ	လမ်း	၁	၇၅၀၀၀၀၀	၇၂၁	၇၂၅	၁၄၄၆
၂	ရွာထုတ်လမ်းဖွင့်ရေး	ကျား + မ	လမ်း	၂	၁၅၀၀၀၀၀	၇၂၁	၇၂၅	၁၄၄၆
၃	အိမ်ထောင်ရေး (အိမ်ခြေ)	ကျား + မ	အိမ်ထောင်ရေး	၃	၁၅၀၀၀၀၀	၇၂၁	၇၂၅	၁၄၄၆
၄								
၅								

၉။ လူထုစီမံကိန်း၏ လာမည့် ( ၄ ) နှစ်အတွက် အကျိုးမဝင်သော ဦးစားပေး ဖွံ့ဖြိုးတိုးတက်မှု လုပ်ငန်း အစီအစဉ်များအားဖော်ပြပါ။

အဆင့်	ကျေးရွာအတွက် ဦးစားပေး ဖွံ့ဖြိုးတိုးတက်မှု လုပ်ငန်းစဉ်များ	အဆိုပြုသူ (အမျိုးသားများ/ အမျိုးသမီးများ/အမျိုးသား+ အမျိုးသမီး)	အခန်းကဏ္ဍ
၁	ရွာထုတ်လမ်းဖွင့်ရေး	ကျား	အိမ်ထောင်ရေး ဝေးလှေ
၂	အိမ်ထောင်ရေး (အိမ်ခြေ)	ကျား	၂
၃			
၄			
၅			

ခေါင်းဆောင်၊ ကျေးရွာစီမံကိန်းအထောက်အကူပြုကော်မတီမှအတည်ပြုသည်။

အမည် ----- မင်းစိန် ----- လက်မှတ် ----- [Signature] ----- နေ့စွဲ ၉.၁၀.၂၀

၁၂။ အစည်းအဝေးမှတ်တမ်းများ

ကျေးရွာအုပ်စု - တောင်ကလေး  
 ကျေးရွာအုပ်စု - ထန်းသုံးပင်  
 နေ့စဉ် - ၂၀၂၀.၁၂.၁၆  
 နေ့စဉ် -

အစည်းအဝေးခေါင်းစဉ် " မထမအကြိမ်ကစည်းအဝေးကျင်းပခြင်း "

အကြောင်းအရာ " မထမအကြိမ် ကျေးရွာတဝန်းတစ်ဝိုက်မှ အဖွဲ့အစည်းများ ပြောကြားခြင်း "

ခွဲစဉ် တဝန်းကျယ်ထမ်းများမှ အဖွဲ့အစည်းများ နှင့် တာဝန်ကျ ကျေးရွာအုပ်စု  
 ကျေးရွာအဖွဲ့များကို ဖွဲ့စည်းပြောကြားခဲ့သည်။ ဆက်လက်၍ စီမံကိန်း  
 ဇယားပြင်ဆင်ရန်၊ စီမံကိန်းမိတ်ဆက် (၁၅) ချက် နှင့် တကွ စီမံကိန်း  
 စာတမ်းများ ကြောင်းကိုလည်း ကျေးရွာအဖွဲ့များ အသေးစိတ်ဖွဲ့စည်းပြော  
 ကြားခဲ့သည်။ ထို့နောက် ကျေးရွာအဖွဲ့မှ ကော်ထုတ်ဆွေးနွေးထားသော  
 ကျေးရွာဖွံ့ဖြိုးရေးအစီအစဉ်များ ဖြစ်သော (PRA TOOLS) များကို ပြန်လည်  
 ဖြည့်စွက်ဆွေးနွေးပေးခဲ့သည်။ ဆက်လက်၍ ကျေးရွာစီမံကိန်းဖွံ့ဖြိုးရေး  
 မှ ကျေးရွာစေတနာ့ဝန်ထမ်း ကော်မတီ ကျား (၁) ၊ မ (၁) ရွေးချယ်တင်  
 မြှောက်ခြင်းဖြင့်လည်း ကျေးရွာတင်စားပြောကြားကာ အစည်းအဝေးကို  
 ဖော်စဉ် ဖြစ်စွာ ပြုတ်သိမ်းခဲ့သည်။

(မှတ်တမ်းတင်သူ)  
 ဦးစိုး  
 ဦးစိုးထွန်း

ကျေးရွာအုပ်စု - တောင်ကလေး  
 ကျေးရွာအုပ်စု - ထန်းသုံးပင်  
 ရေဥ - ကော်မတီဝင် ဦးကျော်စွာ  
 ရေဥ - ၉.၂.၂၀၁၈  
 အစည်းအဝေးခေါ်စဉ် " ဥပဒေပြုရေးကော်မတီက အစည်းအဝေး ကျင်းပခြင်း "

အကြောင်းအရာ " " အစည်းအဝေးကို ပထမဦးစွာ ကျေးရွာကော်မတီဝင်များမှ အဖွဲ့အစည်းအား  
 ပြောကြားကာ စတင်ဖွဲ့စည်းပေးခဲ့သည်။ ဆက်လက်၍ အစည်းအဝေးအဖွဲ့ (၁) ကြိမ်  
 အစည်းအဝေးမှ အကြောင်းအရာများကို ဖြန့်ဖြူးဆွေးနွေးပေးကာ ပြဿနာအခက်ခဲ  
 များများချက်များကို အဖွဲ့အစည်း ဆွေးနွေးပေးပြန်ကြားကာ ကျား ၂၀ အဖွဲ့များ  
 ခွဲ၍ ဆွေးနွေးခဲ့သည်။ ထို့နောက်ထွက်ပေါ်လာသော အခက်အခဲပြဿနာနှင့်  
 များများချက်များ၏ လုပ်ငန်းခွဲ အဖွဲ့ဝင် ၂၀၀၀ ဆွေးနွေးပြီးဖြစ်သည်။ ထို့အပြင်  
 ဤဦးစီးကော်မတီထွက်ပေါ်လာသော လုပ်ငန်းခွဲများအား မဲပေး၍ ဦးစားပေးအဆင့်  
 သတ်မှတ်ခဲ့ရာ

- ① ဆိပ်ကမ်းတည်ဆောက်ခြင်း
- ② ကျေးရွာဖွံ့ဖြိုးရေး
- ③ အစည်းအဝေးအဖွဲ့အစည်းတည်ဆောက်ရေး

အစဉ်အဆက်ထွက်ပေါ်လာခဲ့သည်။

ဆက်လက်၍ ကော်မတီဝင်များချမှတ် အစီအစဉ် အကြောင်းကိုပြောကာ ကော်မတီ  
 ဝင်တစ်ဖွဲ့ချင်းစီ၏ တာဝန်နှင့် တာဝန်များအကြောင်းကို ဒုတိယအစည်းအဝေး  
 ပြောကြားကာ ကျေးရွာ ကော်မတီဝင်များ ဦးစားပေးတင်ပြအပ်ခဲ့သည်။ ထို့နောက်  
 တက်ရောက်လာသော ကျေးရွာအဖွဲ့အစည်းများအား ခွဲ၍ အစည်းအဝေးများ  
 အား ကျေးလက်တစ်ဝေးပြေးစွာ ကြီးကြပ်ခဲ့သည်။

အစည်းအဝေးမှတ်တမ်း

- နေ့စွဲ - 8.10.19
- ကျေးရွာ - ထန်းသုံးပင်
- ကျေးရွာအုပ်စု - တောင်ကလေး
- နေရာ - မန်းသန်းဌေး(ကျေးရွာစာရင်းကိုင်)နေအိမ်
- စတင်ချိန် - 11:00AM
- ပြီးဆုံးချိန် - 3:00PM
- တက်ရောက်သူဦးရေ - ကျား(၂၇) ၊ မ(၃၃) ၊ ပေါင်း(၆၀) ယောက်
- အကြောင်းအရာ ။ ။ ပထမအကြိမ် အစည်းအဝေးကျင်းပခြင်း
- အစီအစဉ်(၁) ။ ။ ကျေးရွာခေါင်းဆောင်မှ အစည်းဝေး တက်ရောက်လာကြသော ကျေးရွာ လူထုအားကျေးဇူးတင်ကြောင်း ပြောကြား၍ အဖွင့်အမှာစကားဆိုခဲ့သည်။
- အစီအစဉ်(၂) ။ ။ တာဝန်ကျဝန်ထမ်းများမှ မိတ်ဆက်၍ ကျေးရွာလူထုနှင့်ရင်းနှီးမှု ရယူခဲ့သည်။
- အစီအစဉ်(၃) ။ ။ စီမံကိန်းမိတ်ဆက်(၁၅)ချက်အား ကျေးရွာလူထုနှင့် အပြန်အလှန် ဆွေးနွေးခဲ့သည်။
- အစီအစဉ်(၄) ။ ။ စီမံကိန်းစက်ဝန်းအား အပိုင်း (၆) ပိုင်း အဆင့် (၁၄) ဆင့်အား လူထုနှင့် ဆွေးနွေးရှင်းလင်းခဲ့သည်။
- အစီအစဉ်(၅) ။ ။ စီမံကိန်းနှင့်သက်ဆိုင်သော သက်ဆိုင်သူအားလုံး၏ တာဝန်နှင့်ဝတ္တရား များအားရှင်းလင်းပြောကြားခဲ့သည်။
- အစီအစဉ်(၆) ။ ။ စေတနာ့ဝန်ထမ်း၏ တာဝန်နှင့်ဝတ္တရားများအား ရှင်းပြ၍ စေတနာ့ ဝန်ထမ်း(၂) ဦးအားရွေးချယ်ခဲ့သည်။
- အစီအစဉ်(၇) ။ ။ အစည်းအဝေးတက်ရောက်လာကြသော ကျေးရွာလူထုအား ကျေးဇူးတင် ကြောင်းပြောကြား၍ အစည်းအဝေးအားရုပ်သိမ်းခဲ့သည်။

မှတ်တမ်းတင်သူ  
ဦး  
ဒေါ်ခိုင်စုဌာန်

အစည်းအဝေးမှတ်တမ်း

နေ့စွဲ	- 9.10.19
ကျေးရွာ	- ထန်းသုံးပင်
ကျေးရွာအုပ်စု	- တောင်ကလေး
နေရာ	- မန်းသန်းဌေး(ကျေးရွာစာရင်းကိုင်)နေအိမ်
စတင်ချိန်	- 11:00AM
ပြီးဆုံးချိန်	- 4:00PM
တက်ရောက်သူဦးရေ	- ကျား(၂၈) ၊ မ(၃၃) ၊ ပေါင်း(၆၁) ယောက်
အကြောင်းအရာ ။	။ ဒုတိယအကြိမ် အစည်းအဝေးကျင်းပခြင်း။
အစီအစဉ်(၁) ။	။ ကျေးရွာခေါင်းဆောင်မှ မိမိတို့ကျေးရွာ၏ အမှန်တကယ်လိုအပ်သော ကျေးရွာဖွံ့ဖြိုးရေးလုပ်ငန်းများနှင့် လိုအပ်ချက်များကို စဉ်းစားရွေးချယ် သင့်ကြောင်း ပြောကြားခဲ့သည်။
အစီအစဉ်(၂) ။	။ လူမှုပူးပေါင်းပါဝင်ဆန်းစစ်ခြင်းအား ပြန်လည်သုံးသပ် တင်ပြဆွေးနွေး ခဲ့သည်။
အစီအစဉ်(၃) ။	။ ကျေးရွာ၏ အခက်အခဲ၊ ပြဿနာနှင့် မျှော်မှန်းချက်များနှင့် ဖွံ့ဖြိုးရေး အစီအစဉ်များကို လူထုအားဆွေးနွေးရေးဆွဲစေခဲ့ပြီး ပြန်လည်တင်ပြ ဆွေးနွေးခဲ့သည်။
အစီအစဉ်(၄) ။	။ ဆွေးနွေးတင်ပြခဲ့သော စီမံကိန်းလုပ်ငန်းများအား အကျုံးဝင်သည့် လုပ်ငန်းဖြစ်ကြောင်းနှင့် အကျုံးမဝင်သည့် လုပ်ငန်းများဖြစ်ကြောင်းကို ရှင်းလင်းပြောကြားပေးခဲ့သည်။လုပ်ငန်းများ တင်ပြရာတွင်- အကျုံးဝင်သောစီမံကိန်းလုပ်ငန်းများမှာ- ရေကန်တူးဖော်ခြင်း၊ ရွာတွင်းကွန်ကရစ်လမ်းခင်းခြင်း မီးလင်းရေး(အင်ဂျင်) တို့ဖြစ်ကြသည်။



အစီအစဉ်(၅) ။

အကျိုးမဝင်သောစီမံကိန်းလုပ်ငန်းများမှာ-

ဆိုက်ကယ်ပြင်သင်တန်း ၊ စက်ပြင်သင်တန်း တို့ဖြစ်ကြသည်။

။ အကျိုးဝင်သောစီမံကိန်းလုပ်ငန်းများအား ဦးစားပေးမဲ ရွေးချယ်နိုင်ရန် အတွက် မဲပေးမှုပုံစံများအား ရှင်းလင်းပြောပြီး မဲပေးရွေးချယ်ခဲ့ကြသည်။

မဲရလဒ်များမှာ - ဦးစားပေး

(၁)ရွာတွင်းကွန်ကရစ်လမ်းခင်းခြင်း

(၂)ရေကန်တူးဖော်ခြင်း

(၃)မီးလင်းရေး(အင်ဂျင်) တို့ဖြစ်ကြသည်။

ရွာတွင်းကွန်ကရစ်လမ်းခင်းရာတွင်

(၁)ကျောင်းထိပ်တောင်တက်ဆင်းလမ်း

(၂)ရွာထိပ်တောင်တက်ဆင်းလမ်း

(၃)ပတ်လမ်းတောင်တက်တောင်ဆင်းလမ်း

(၄)ရွာတွင်းကမ်းနားလမ်း

(၅)ရွာထိပ်ပတ်လမ်း တို့အားအဆင့်ဆင့်လုပ်ဆောင်ရန် ဆွေးနွေးခဲ့ကြသည်။

အစီအစဉ်(၆) ။

။ ကျေးရွာကော်မတီများ၏ တာဝန်နှင့်ဝတ္တရားများအားရှင်းပြ၍ ကော်မတီဝင်များအား ရွေးချယ်ခဲ့သည်။

အစီအစဉ်(၇) ။

။ အစည်းအဝေးအားတက်ရောက်လာကြသော ကျေးလူတင်ကြောင်း ပြောကြား၍ အစည်းအဝေးအားရပ်သိမ်းခဲ့သည်။

မှတ်တမ်းတင်သူ  
ဦး  
ဒေါ်ခိုင်စုဇယ်  
CF

၁၃။ ကဏ္ဍအလိုက် ဖွံ့ဖြိုးရေး ဦးစားပေးလုပ်ငန်းများ

၀၀၆၂၃၂၆၉

နောက်ဆက်တွဲ(၄) ခြားနားသောအပိုင်းများအတွက် ဦးစားပေးဖွံ့ဖြိုးရေးလုပ်ငန်းစဉ်  
အနက်မှ  
မှောင်မောင်အား VOPSC လွှတ်ထားရှိရန်မည်သည့်အခြားဌာနများနှင့် ညှိနှိုင်းရန်အတွက် မိတ္တူအား TPIC လိုပို့ရမည်။ MIS data အစုံပြင်  
သွင်းရန် လုပ်ဆောင်ပါ။

အဆင့်	လုပ်ငန်း	မည်သူ့ဦးစားပေးလေ	ကျေးရွာမှတာဝန်ခံသူ (လို) အုပ်စု	ပြင်ပမှမည်သူ ထောက်ပံ့ မလဲ	
အခြေခံအဖွဲ့အစည်း	၀	အိမ်ထောင်စုများ အားဖြင့်	<input type="checkbox"/> မ <input type="checkbox"/> ကျား	VOPSC	
	၂		<input type="checkbox"/> မ <input type="checkbox"/> ကျား		
	၃		<input type="checkbox"/> မ <input type="checkbox"/> ကျား		
	၄		<input type="checkbox"/> မ <input type="checkbox"/> ကျား		
	၅		<input type="checkbox"/> မ <input type="checkbox"/> ကျား		
	၆		<input type="checkbox"/> မ <input type="checkbox"/> ကျား		
အသက်မွေးဝမ်းကျောင်း	၀		<input type="checkbox"/> မ <input type="checkbox"/> ကျား		
	၂		<input type="checkbox"/> မ <input type="checkbox"/> ကျား		
	၃		<input type="checkbox"/> မ <input type="checkbox"/> ကျား		
	၄		<input type="checkbox"/> မ <input type="checkbox"/> ကျား		
	၅		<input type="checkbox"/> မ <input type="checkbox"/> ကျား		
	၆		<input type="checkbox"/> မ <input type="checkbox"/> ကျား		
ကျန်းမာရေးနှင့် အာဟာရ	၀		<input type="checkbox"/> မ <input type="checkbox"/> ကျား		
	၂		<input type="checkbox"/> မ <input type="checkbox"/> ကျား		
	၃		<input type="checkbox"/> မ <input type="checkbox"/> ကျား		
	၄		<input type="checkbox"/> မ <input type="checkbox"/> ကျား		
	၅		<input type="checkbox"/> မ <input type="checkbox"/> ကျား		
	၆		<input type="checkbox"/> မ <input type="checkbox"/> ကျား		
ပညာရေး	၀	အားလုံးအား အားဖြင့်	<input type="checkbox"/> မ <input type="checkbox"/> ကျား	VOPSC	
	၂		<input type="checkbox"/> မ <input type="checkbox"/> ကျား		
	၃		<input type="checkbox"/> မ <input type="checkbox"/> ကျား		

အခြား	၄		<input type="checkbox"/> မ		
			<input type="checkbox"/> ကျား		
	၅		<input type="checkbox"/> မ		
			<input type="checkbox"/> ကျား		
	၁	ကျေးရွာအုပ်စု	<input checked="" type="checkbox"/> မ	VDPSC	
			<input checked="" type="checkbox"/> ကျား		
	၂		<input type="checkbox"/> မ		
			<input type="checkbox"/> ကျား		
	၃		<input type="checkbox"/> မ		
		<input type="checkbox"/> ကျား			
၄		<input type="checkbox"/> မ			
		<input type="checkbox"/> ကျား			
၅		<input type="checkbox"/> မ			
		<input type="checkbox"/> ကျား			

ကဏ္ဍအလိုက် ဦးစားပေးလုပ်ငန်းချုပ်စာရင်း: **ဝေကဏ္ဍကလေး အုပ်စု ၊ ထန်းသုံးပင်**

ကဏ္ဍ	ဦးစားပေးအဆင့်	လုပ်ငန်းအမျိုးအစား	အဆိုပြုသူ (အမှန်ဖြစ်ရန်)			ခုနှစ်	ထောက်ပံ့မည့်အဖွဲ့အစည်း (သို့) ဌာန	မှတ်ချက်
			ကျား	မ	ကျား+မ			
သားချင်းစိမ့်ခြင်း/အားထုတ်ခြင်း (မိခင် အားထုတ်ခြင်း)	၀	ရွာတွင်း အခြေခံအဆောက်အအုံ			✓	2020	၆၅၅	
	၂	ရေကန် သစ်တူးဖော်ခြင်း			✓	2021	လွယ်ကူလှိုင်က	
	၃	ဝါးပင်းရေ (အင်ဂျင်)			✓	2023	"	
	၄							
	၅							
မိခင်အားထုတ်ခြင်း (မိခင်အားထုတ်ခြင်း)	၀							
	၂							
	၃							
	၄							
	၅							
မိခင်အားထုတ်ခြင်း (မိခင်အားထုတ်ခြင်း)	၀	ဝက်ဖြင့် ညစ်ညမ်းခြင်း			✓	-	-	
	၂	သိုးကယ်ဖြင့် ညစ်ညမ်းခြင်း			✓	-	-	
	၃							
	၄							
	၅							
သားချင်းစိမ့်ခြင်း (မိခင်အားထုတ်ခြင်း)	၀							
	၂							
	၃							
	၄							
	၅							
ဝေကဏ္ဍကလေး (ဝေကဏ္ဍကလေး)	၀							
	၂							
	၃							
	၄							
	၅							

