

ပြည်ထောင်စုသမ္မတ မြန်မာနိုင်ငံတော်အစိုးရ
စိုက်ပျိုးရေး၊မွေးမြူရေးနှင့် ဆည်မြောင်းဝန်ကြီးဌာန
ကျေးလက်ဒေသဖွံ့ဖြိုးတိုးတက်ရေးဦးစီးဌာန



National Community Driven Development Project

လူထုဗဟိုပြုစီမံကိန်း (တတိယနှစ်)
အင်္ဂပူမြို့နယ် ၊ ဧရာဝတီတိုင်းဒေသကြီး
ကျေးရွာဖွံ့ဖြိုးရေးအစီအစဉ်



ဘွဲ့ကျေးရွာအုပ်စု၊ ထန်းပင်ချောင်ကျေးရွာ
၂၀၂၀-ခုနှစ်

မာတိကာ

အကြောင်းအရာ	စာမျက်နှာ
၁။အင်္ဂုမြို့နယ် အခြေပြမြေပုံ.....	၂
၂။ဘွက်ကျေးရွာအုပ်စုအခြေပြမြေပုံ.....	၃
၃။ဘွက်ကျေးရွာအုပ်စုတွင်ပါဝင်သောကျေးရွာများစာရင်း.....	၃
၄။ကျေးရွာသမိုင်းကြောင်း နှင့် ကျေးရွာအခြေခံအချက်အလက်များ	
၄.၁။ ကျေးရွာသမိုင်းကြောင်း	၄
၄.၂။အိမ်ထောင်စုလူဦးရေ အမျိုးသား အမျိုးသမီး.....	၄
၄.၃။တိုင်းရင်းသားလူမျိုးစုဦးရေ.....	၄
၄.၄။ထိခိုက်လွယ်သော မိသားစုအရေအတွက်.....	၄
၄.၅။ ကျေးရွာတွင်းရှိအထောက်ပံ့ရရှိနိုင်သောအဆောက်အအုံများ	၄
၄.၆။ ကျေးရွာသူ/သားများ၏ အဓိကစီးပွားရေးလုပ်ငန်းများ	၄
၄.၇။ ကျေးရွာတွင်းပိုင်ဆိုင်မှု၊ မြေယာဧရိယာနှင့် သဘာဝသယံဇာတများ	၄
၄.၈။ ကျေးရွာတွင်းအခြားသက်ဆိုင်သောသတင်းအချက်အလက်များ	၄
၅။ လူထုပူးပေါင်းပါဝင်သော လူမှုဆန်းစစ်ခြင်းနှင့် အကဲဖြတ်ခြင်းလုပ်ငန်းစဉ် အကျဉ်းချုပ်ဖော်ပြချက်	၅
၆။ ကျေးရွာဖွံ့ဖြိုးရေးအစီအစဉ်အတွက်အသုံးပြုသော PRA TOOL တစ်ခုချင်းစီ၏ သုံးသပ်ချက်များ	
၆.၁။ ကျေးရွာလူမှုရေးနှင့် အရင်းအမြစ်ပြမြေပုံ (Social and Resource Map)	၆-၇
၆.၂။ ရာသီခွင်ပြ-ပြက္ခဒိန် (Seasonal Calender)	၈-၉
၆.၃။ ဥစ္စာဓနကြွယ်ဝမှုအဆင့်သတ်မှတ်ခြင်း (Wealth Ranking).....	၁၀-၁၁
၆.၄။ ကျား-မပင့်ကူအိမ်သုံးသပ်ခြင်း (Spider Diagram)	၁၂-၁၃
၆.၅။ ပိုင်ဆိုင်မှုသုံးသပ်ခြင်း (Asset Mapping)	၁၄-၁၅
၆.၆။ အဖွဲ့အစည်းချိတ်ဆက်မှုဖော်ပြချက် (Venn Diagram)	၁၆-၁၇
၇။ ကော်မတီများရွေးချယ်ခြင်းနှင့်ကျေးရွာဖွံ့ဖြိုးရေးအစီအစဉ်ဆောင်ရွက်မှု မှတ်တမ်းဓာတ်ပုံ	၁၈
၈။ ကျေးရွာကော်မတီဝင်များစာရင်း	၁၉
၉။ ကျေးရွာအခြေခံအချက်အလက် ပုံစံ ၈-၁ (PC-1) ဒု နှစ်.....	၂၀-၂၂
၁၀။ ကျေးရွာအခြေခံအချက်အလက် ပုံစံ ၈-၁ (PC-1) တတိယနှစ်.....	၂၂-၂၅
၁၁။ စီမံကိန်းစက်ဝန်းအချိန်ဇယား ပုံစံ ၈-၂(PC-2) ဒု နှစ်.....	၂၆
၁၂။ စီမံကိန်းစက်ဝန်းအချိန်ဇယား ပုံစံ ၈-၂(PC-2) တတိယနှစ်.....	၂၇
၁၃။ ကျေးရွာဖွံ့ဖြိုးရေးဦးစားပေးအစီအစဉ် ပုံစံ ၈-၃ (PC-3) ဒု နှစ်.....	၂၈-၂၉
၁၄။ ကျေးရွာဖွံ့ဖြိုးရေးဦးစားပေးအစီအစဉ် ပုံစံ ၈-၃ (PC-3) တတိယနှစ်.....	၃၀-၃၁
၁၅။ ကျေးရွာပထမအကြိမ် အစည်းအဝေးမှတ်တမ်း	၃၂-၃၃
၁၆။ ကျေးရွာဒုတိယအကြိမ် အစည်းအဝေးမှတ်တမ်း	၃၄-၃၅
၁၇။ ကဏ္ဍအလိုက်ဦးစားပေးဖွံ့ဖြိုးရေးလုပ်ငန်းစဉ်များ	၃၆
၁။အင်္ဂုမြို့နယ် အခြေအနေပြမြေပုံ	

အင်္ဂပူမြို့နယ်အခြေပြမြေပုံ

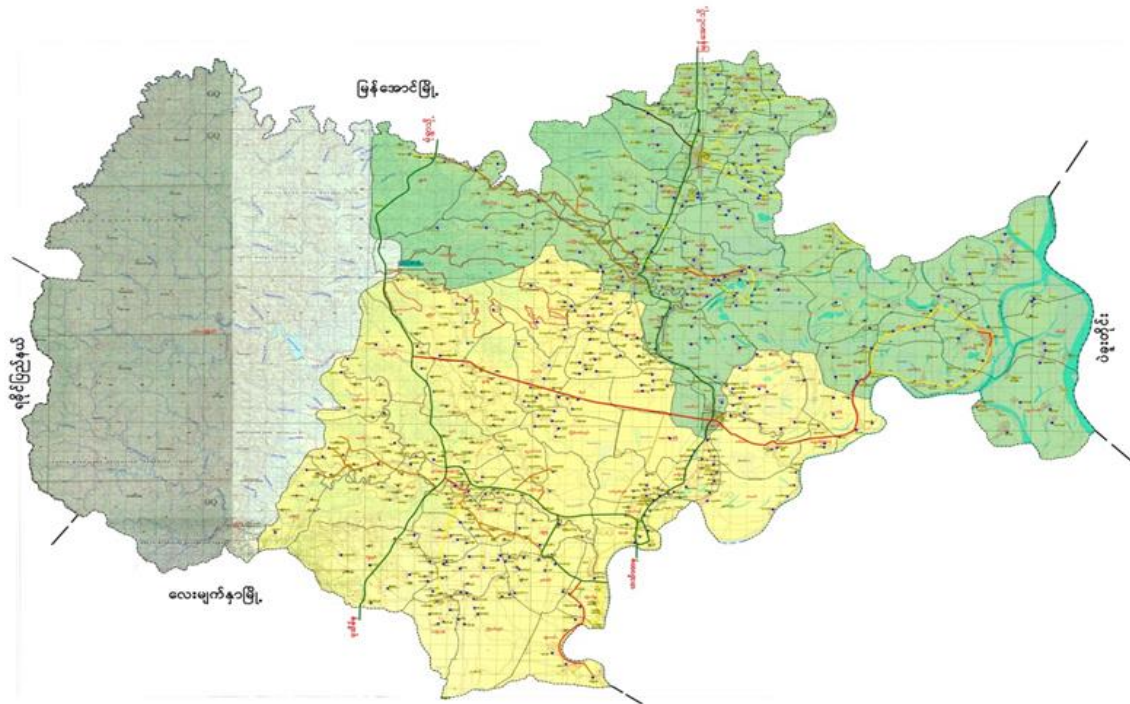

ညွှန်ပြချက်

- ပြည်နယ်/တိုင်းခြား
- မြို့နယ်ခြား
- အုပ်စုခြား
- ကားလမ်း
- ++++ မီးရထားလမ်း

ကျေးရွာအုပ်စု	ကျေးရွာ	အိမ်ခြေ	လူဦးရေ
၇၁	၆၃၉	၅၀၈၀၄	၂၀၁၅၀၆

၂။ ဘွက် ကျေးရွာအုပ်စုအခြေပြမြေပုံ

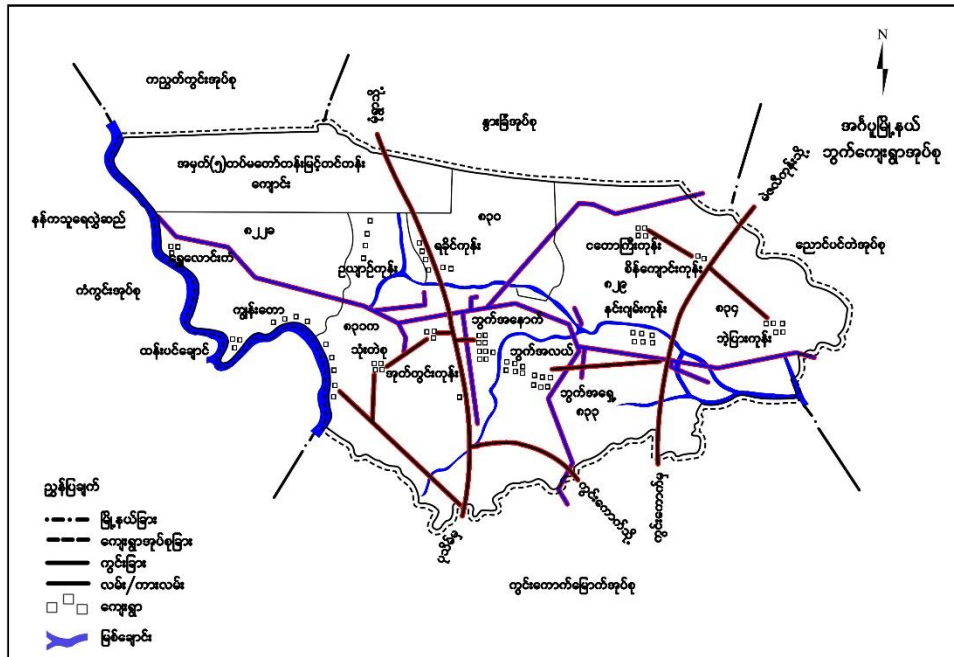

၃။ဘွက် ကျေးရွာအုပ်စုတွင်ပါဝင်သော ကျေးရွာများစာရင်း

စဉ်	ကျေးရွာအမည်	အိမ်ထောင်စု	ကျား	မ	လူဦးရေစုစုပေါင်း
၁။	ဘွက် ရှေ့	၇၆	၁၃၁	၁၃၃	၂၆၄
၂။	ဘွက် လယ်	၃၃	၅၆	၇၂	၁၂၈
၃။	ဘွက် နောက်	၅၀	၇၉	၁၀၁	၁၈၀
၄။	အုတ်တွင်းကုန်း	၁၅	၂၀	၂၉	၄၉
၅။	သုံးတဲရ	၂၉	၅၅	၅၄	၁၀၉
၆။	ရခိုင်ကုန်း	၉၇	၁၅၉	၁၉၀	၃၄၉
၇။	ကျွန်းတော	၁၁၂	၂၂၉	၂၆၆	၄၉၅
၈။	ဥယျာဉ်ကုန်း	၇၆	၁၂၆	၁၂၈	၂၅၄
၉။	ရွှေလောင်းကန်	၆၂	၁၀၈	၉၅	၂၀၃
၁၀။	နင်းကြမ်းကုန်း	၇၂	၁၄၄	၁၃၀	၂၇၄
၁၁။	စိန်ကျောင်းကုန်း	၄၇	၆၂	၈၈	၁၅၀
၁၂။	ထန်းပင်ချောင်	၁၆	၄၀	၄၉	၈၉
၁၃။	ငှက်တောကြီးကုန်း	၆၁	၁၁၁	၁၂၀	၂၃၁
၁၄။	ဘဲပြားကုန်း	၁၀၃	၁၇၉	၁၈၀	၃၅၉

၄။ ကျေးရွာသမိုင်းကြောင်း နှင့် ကျေးရွာအခြေခံအချက်အလက်များ

၄.၁။ ကျေးရွာသမိုင်းကြောင်း

ကျွန်းတောကျေးရွာသည်လွန်ခဲ့သောနှစ်ပေါင်း၁၅၀ခန့်ကစတင်တည်ထောင်ခဲ့ပါသည်။ရွာ၏တည်နေရာမှာ နန်ကသူချောင်း နံဘေးတွင် တည်ရှိပြီး ယခင်က ကျွန်းတောကြီးများကို အမှီပြုကာ ခုတ်လှဲခြင်း၊မီးသွေးဖုတ်ခြင်း အလုပ်များ လုပ်ကိုင်ခြင်းကို အစွဲပြုကာ ကျွန်းတောကုန်း ခေါ်တွင် သမုတ်ခဲ့ကြပါသည်။နှစ်ကာလ ကြာလာသည်နှင့် အမျှ ကျွန်းတောကုန်း မှ ကျွန်းတောဟု ပြောင်းခဲခေါ်တွင်ခဲ့ပါသည်။

၄.၂။အိမ်ထောင်စု လူဦးရေအမျိုးသား၊အမျိုးသမီး

ကျွန်းတောကျေးရွာတွင် အိမ်ထောင်စု (၁၆)စု၊အမျိုးသား (၃၉)ဦး၊အမျိုးသမီး (၄၆)ဦး ရှိပါသည်။စုစုပေါင်း (၈၅)ဦး ရှိပါသည်။

၄.၃။တိုင်းရင်းသား လူမျိုးစု ဦးရေ

ကျွန်းတော ကျေးရွာသည် မြန်မာ (ဗမာ)လူမျိုးများ နေထိုင်ကြသည်။ဗုဒ္ဓဘာသာ ကို ကိုးကွယ်ကြသည်။တိုင်းရင်းသား လူမျိုးစု နေထိုင်ချင်း မရှိပါ။

၄.၄။ထိခိုက်လွယ်သော မိသားစု အရေအတွက်

ကျွန်းတောကျေးရွာတွင် အသက် (၆၅)နှစ်နှင့် အထက် (၅၀)ဦး ရှိပါသည်။မသန်စွမ်းသူများ(၃)ဦးရှိပါသည်။

၄.၅။ ကျေးရွာတွင်းအထောက်အပံ့ရရှိနိုင်သော အဆောက်အအုံများ

ကျေးရွာတွင် အဆောက်အအုံအနေဖြင့် ဘုန်းကြီးကျောင်း၊စေတီ၊သိမ်၊စာသင်ကျောင်း စသည်တို့ တည်ရှိပါသည်။

၄.၆။ ကျေးရွာသူ/သားများ၏ အဓိက စီးပွားရေးလုပ်ငန်းများ

ရွာသူ/ရွာသားများ၏ အဓိက စီးပွားရေးမှာ လမ်းခင်းကျောက်များကို နန်ကသူချောင်း အမှီပြု၍တူးဖော်ရောင်းဝယ်ခင်း၊လယ်ယာများ စိုက်ပျိုးခြင်း၊သစ်ပင်စိုက်ခြင်း စသည်တို့ဖြင့် အသက်မွေး လုပ်ကိုင် စားသောက်ကြပါသည်။

၄.၇။ ကျေးရွာတွင်းပိုင်ဆိုင်မှု၊မြေယာဧရိယာနှင့် သဘာဝသယံဇာတများ

ရေစုပ်စက်၊ထွန်စက်၊ထော်လာဂျီ၊ဈေးဆိုင်၊အပ်ချုပ်စက်၊မွေးမြူရေးတိရစ္ဆာန်၊ကျွဲနွား၊လယ်ယာ၊စက်ဘီး၊ ဆိုင်ကယ်၊ဆိုလာ၊ဖုန်း တို့ ရှိပါသည်။

၄.၈။ ကျေးရွာတွင်းအခြားသက်ဆိုင်သော သတင်းအချက်အလက်

ဂေါပက၊ရပ်မိရပ်ဖ ၊ကျေးရွာအုပ်ချုပ်ရေးအဖွဲ့ ၊တောင်သူလယ်သမားအဖွဲ့၊ ကျောင်းကော်မတီ ၊အရန်မီးသတ်၊ သမဓဇစုဓဇချေးအဖွဲ့ တို့သည် ကျေးရွာအတွင်း တည်ရှိသော အဖွဲ့ဖြစ်သည်။ အထွေထွေအုပ်ချုပ်ရေး အဖွဲ့၊ စိုက်ပျိုးရေးဘဏ် ၊မြို့နယ်သမဝါယမအဖွဲ့၊မြို့နယ် အရန်မီးသတ်အဖွဲ့ တို့သည် ကျေးရွာအပြင်ဘက်တွင် ရှိသောအဖွဲ့ များဖြစ်သည်။

၅။ လူထုပူးပေါင်းပါဝင်သော လူမှုဆန်းစစ်ခြင်းနှင့် အကဲဖြတ်ခြင်းလုပ်ငန်းစဉ် အကျဉ်းချုပ်ဇယား

နေ့စွဲ	အသုံးပြုခဲ့သော PRA Tool များ	အစည်းအဝေးတွင် ပါဝင်ဆွေးနွေးသူများ			အဓိကဆွေးနွေးချက်များ
		ကျား	မ	ပေါင်း	
၁၆.၉.၂၀၁၉	လူမှုရေးနှင့် အရင်းအမြစ်ပြ မြေပုံ (Social and Resource Map)	၅	၈	၁၃	လယ်ယာလုပ်ငန်း၊အရင်းအမြစ်၊ တိုင်းရင်းသားလူမျိုးစု၊လူနေမှု အခြေခံ အဆောက်အအုံ။
၁၆.၉.၂၀၁၉	ရာသီခွင်ပြ-ပြက္ခဒိန် (Seasonal Calendar)	၅	၈	၁၃	ရာသီဥတု၊လယ်ယာစိုက်ပျိုးရေး၊ ကျန်းမာရေး၊လမ်းပန်းဆက်သွယ်ရေး၊ ဝင်ငွေ/ထွက်ငွေ၊အစာရေစာဖူလုံမှု၊ ပွဲတော်ရက်၊အားလပ်ချိန်။
၁၆.၉.၂၀၁၉	ဥစ္စနေကြွယ်ဝမှုအဆင့် (Wealth Ranking)	၅	၈	၁၃	နှွမ်းပါးသောအိမ်ထောင်စု(၁၆)စု၊လယ်ယာမြေမရှိခြင်း၊အလုပ်အကိုင်ရှားပါးခြင်း၊ ပညာရေး။
၁၆.၉.၂၀၁၉	ပင့်ကူအိမ်သုံးသပ်ခြင်း (Spider Diagram)	၅	၈	၁၃	အမျိုးသမီးများ အိမ်မှုကိစ္စများတွင်သာ အချိန်ကုန်နေခြင်း၊ဝင်ငွေရလုပ်ငန်း နည်းပါးခြင်း။
၁၆.၉.၂၀၁၉	ပိုင်ဆိုင်မှုသုံးသပ်ခြင်း (Asset Mapping)	၅	၈	၁၃	အပ်ချုပ်စက်၊ဈေးဆိုင်ကို အမျိုးသမီး သုံးစွဲမှုများသည်။လယ်၊စက်ဘီး၊ဆိုလာ၊ ဆိုင်ကယ်၊ဖုန်း၊ကျွဲနွားများကို အမျိုးသား/ သမီးတို့က သုံးစွဲကြသည်။
၁၆.၉.၂၀၁၉	အဖွဲ့အစည်းချိတ်ဆက်မှု (Venn Diagram)	၅	၈	၁၃	ကျေးရွာတွင်း နှင့် ပြင်ပအဖွဲ့အစည်းများ သည် ၎င်းတို့၏တာဝန်အလိုက် ဩဇာ လွှမ်းမိုးမှုရှိကြသည်။

၆။ကျေးရွာဖွံ့ဖြိုးရေးအစီအစဉ်အတွက်အသုံးပြုသော PRA Tool တစ်ခုချင်းစီ၏ သုံးသပ်ချက်

၆.၁။ ကျေးရွာလူမှုရေးနှင့် အရင်းအမြစ်ပြမြေပုံ (Social and Resource Map)

အင်္ဂုပုမြို့နယ်၊ ဘွတ်ကျေးရွာအုပ်စု၊ ထန်းပင်ချောင်ကျေးရွာ



လူမှုရေးနှင့် အရင်းမြစ်ပြုပြင်မှုအဖွဲ့အစည်းများ နှင့်ဆန်းစစ်ခြင်း

၁၆.၉.၂၀၁၉

အကဝတီတိုင်း ဒေသကြီး ၊ ဘွဲ့ကံဆုတ်ချ် ၊ ထန်း ဝင်ချောင် လျှေးရွာ ၊
 ဖျေ မြ၊ ရေး ဌဋိ အရင်း အမြစ် ပြုပြင်မှု သုံးသပ်ချက်

ထန်း ဝင်ချောင် လျှေးရွာ သည် အကဝတီတိုင်း ဒေသကြီး ၊ ဘင်ပူမြို့နယ် ၊
 ဘွဲ့ကံဆုတ်ချ် အတွင်း ၊ လျှေးရွာ တော လျှေးရွာ ထဲတွင် ပါဝင်ပြီး ၊ နှစ် ဇာယျာချောင်း မ
 ကြီး ကေးတွင် တည်ရှိသော ရွာတစ်ရွာ ဖြစ်ပါသည်။ လျှေးရွာ၏ အရှေ့ဘက်
 တွင် ပုသိမ် ၊ မုံရွာ ကားလမ်း ၊ ရွာ ၏ အမြောက် ဘက် တွင် နှစ် ဇာယျာချောင်း ၊
 တောင်ဘက်တွင် နှစ် ဇာယျာ သည် အမြောင်း ဌဋိ အနောက်ဘက်တွင် ဝယ် ကွင်း များ
 ဌဋိ ထိစပ်နေပါသည်။ ထန်း ဝင် ချောင် လျှေးရွာ တွင် အိမ် ၁၆ (၁၆) အိမ်ရှိ
 ပါသည်။ အမျိုးသား (၃၉) ယောက် ၊ အမျိုးသမီး (၄၆) ယောက် တို့ နေ
 ထိုင်ကြပါသည်။

ထန်း ဝင်ချောင် လျှေးရွာတွင် ထယ် ယာ ထုတ်လုပ် ၊ တောင် ယာ ထုတ်လုပ်
 များကို အဓိကထား ထုတ် လုပ် ကြပါသည်။ ဝါး သစ် ၊ ချွန်ချို ၊ ဝက် သား ဌဋိ
 လျှပ်စီး ထုတ်လုပ်သော ထုတ်လုပ် များကို အသေး ဓား ထုတ်လုပ်ကြပါသည်။
 လျှေးရွာတွင် ကမ်း ဝါး ဌဋိ ဌဋိ ကြောင့် ထုတ်လုပ် အိမ် များ ပြောင်းရွှေ့နေရပါ
 သည်။

ဝယ်ဆွေးစွေးသူ
 က - ၅
 ဓ - ၈

၆.၂။ ရာသီခွင်ပြ-ပြက္ခဒိန် (Seasonal Calender)

အင်္ဂပူမြို့နယ်၊ ဘွက်အုပ်စု၊ ထန်းပင်ချောင်ကျေးရွာ၏ ရာသီခွင်ပြ-ပြက္ခဒိန်

၁၆.၉.၂၀၁၉

ပါဝင်ဆွေးနွေးမှု
၈-၅ ၅-၈

ဘွက်အုပ်စု၊ ထန်းပင်ချောင်ကျေးရွာ၊ ရာသီခွင်ပြဇယား

အကြောင်းအရာ	၇-၁	၇-၂	၇-၃	၇-၄	၇-၅	၇-၆	၇-၇	၇-၈	၇-၉	၇-၁၀	၇-၁၁	၇-၁၂
ရာသီဥတု												
အပင်အမျိုးအစား	၇၇၇၇၇ ၇၇၇၇၇ ၇၇၇၇၇ ၇၇၇၇၇	၇၇၇၇၇ ၇၇၇၇၇ ၇၇၇၇၇ ၇၇၇၇၇	၇၇၇၇၇ ၇၇၇၇၇ ၇၇၇၇၇ ၇၇၇၇၇	၇၇၇၇၇ ၇၇၇၇၇ ၇၇၇၇၇ ၇၇၇၇၇	၇၇၇၇၇ ၇၇၇၇၇ ၇၇၇၇၇ ၇၇၇၇၇	၇၇၇၇၇ ၇၇၇၇၇ ၇၇၇၇၇ ၇၇၇၇၇	၇၇၇၇၇ ၇၇၇၇၇ ၇၇၇၇၇ ၇၇၇၇၇	၇၇၇၇၇ ၇၇၇၇၇ ၇၇၇၇၇ ၇၇၇၇၇	၇၇၇၇၇ ၇၇၇၇၇ ၇၇၇၇၇ ၇၇၇၇၇	၇၇၇၇၇ ၇၇၇၇၇ ၇၇၇၇၇ ၇၇၇၇၇	၇၇၇၇၇ ၇၇၇၇၇ ၇၇၇၇၇ ၇၇၇၇၇	၇၇၇၇၇ ၇၇၇၇၇ ၇၇၇၇၇ ၇၇၇၇၇
ပင်ပင်	တုတ်	တုတ်	တုတ်	တုတ်	တုတ်	တုတ်	တုတ်	တုတ်	တုတ်	တုတ်	တုတ်	တုတ်
ကျွန်းဝါရေ	-	တုတ်	တုတ်	တုတ်	-	-	-	တုတ်	-	-	-	-
အားထပ်ချိန်	၃	၃	၃	၃	၃	၃	၃	၃	၃	၃	၃	၃
ပျားအားထပ်ချိန်	-	-	-	တုတ်	တုတ်	တုတ်	-	-	-	-	-	-

ရာသီခွင်ပြ-ပြကွဒိန်၏ ဆွေးနွေးခြင်းနှင့်ဆန်းစစ်ခြင်း

၁၆.၉.၂၀၁၉

ကျောက်တိုင်းဒေသကြီး၊ နတ်ပျံမြို့နယ်၊ ဆွက်ဆွတ်ရွာ၊ ဆန်းပင်ချောင်းကျေးရွာ
ရာသီခွင်ပြ ဇယား သုံး သပ်ချက်

ဆွက်ဆွတ်ရွာ၊ ဆန်းပင်ချောင်းကျေးရွာတွင် ရာသီခွင်ပြ ဖြန့်ချိမှုကို ဆွေးနွေးသုံးသပ်ရာတွင် ဝင် ဝေ့ ရယူထားသူ ငါး များ ကား ပြင် ခေါ်ဆိုက်ခြင်း၊ ကိုင်းဆိုက်ခြင်း၊ ထပ်မံဆိုက်ခြင်း၊ ဝါး ဆိုက်ခြင်း ထပ်မံ ငါး များ ထပ်ဆိုက်ကြပါသည်။

ဆွက်ဆွတ်ရွာ၊ ဆန်းပင်ချောင်းကျေးရွာတွင် သဘာဝ ကေးအန္တရာယ်များ အဖြစ် ဆိုးရာသီတွင် ဆောင်းရေ ကြီးခြင်း၊ ကမ်း ပါးပြို ခြင်း၊ စသည့် အန္တရာယ်များ နှင့် ရင်ဆိုင် နေကြရပါသည်။ ကျွန်း မာရှေး အရာ ပြင် နှစ် နှစ်ခြင်း၊ ဆောင်း ဆိုးခြင်း၊ နှင့် ရာသီ အကျိုး အမြတ် ရကြောင်း ဖြစ်ပေါ်ပါသည်။

ဆန်းပင်ချောင်းကျေးရွာတွင် တပေါင်း ဝေ့ အထုပ်အကိုင် အား ဖယ်ကြပြီး ကျန်ရစ်သူများတွင် အသင့်အတင့် အားဖယ်၍ အထုပ် များ ထပ်ဆိုက် နေကြပါသည်။ မိုးရာသီတွင် ဖမ်းများ မကောင်း သော ကြောင့် သွားဖာရေး ဆက် ခံ ဖြီး၊ ဇွန်ရာသီတွင် ပြန် ဝေ့ဖြုတ် ဖြစ် ကြသဖြင့် သွားဖာရေး အထပ် ပြေကြပါသည်။ ကျေးရွာတွင် ဝေ့အထုပ် ပွဲတော်များကို ကျင်းပ၍ ခမ်းစား သို့မဟုတ် မြို့ ဝေ့သို့ တွေ့ရပါသည်။

ဝါခွင်ဆွေးနွေးသူ
က - ၅
မ - ၈

၆.၃။ ဥစ္စာနေကြွယ်ဝမှုအဆင့်သတ်မှတ်ခြင်း (Wealth Ranking)

ထန်းပင်ချောင်ကျေးရွာ၏ ဥစ္စာနေကြွယ်ဝမှုအဆင့်သတ်မှတ်ခြင်း

၁၆-၉-၁၉
ဝါဝင်ဆွေးနွေးသူ
က - ၅
ခ - ၈

**ကွက်အုပ်စု၊ ထန်းပင်ချောင်ကျေးရွာ၊
ဥစ္စာနေကြွယ်ဝမှုပုံစံပြဇယား**

အဆင့်	သတ်မှတ်ချက်	အိမ်ထောင်စု အရေအတွက်	ရာခိုင်နှုန်း
ချမ်းသာ	ဖုန်းထောင်၊ ဆွပ်ခါး၊ ဇယ် (၅) ဝက်အထက် ခွား၊ ဖုန်း၊ ဆိုင်ကယ်၊ TV၊ စတင်	၄	၁၈.၅၂ %
အလယ်အလတ်	ထရုံကား၊ ဆွပ်ခါး၊ ခွား၊ ဆက်စီး၊ ဆိုင်ကယ် ဖုန်း၊ TV "	၁၀	၂၄.၀၈ %
နွမ်းပါး	ကျား၊ ဝါးခင်း၊ ဆွပ်ခါး "	၆	၂၀.၇၁ %

ဥစ္စာနေကြွယ်ဝမှုအဆင့် သတ်မှတ်ခြင်း ဆွေးနွေးခြင်းနှင့်ဆန်းစစ်ခြင်း

၁၆.၉.၂၀၁၉

အာဝတီတိုင်း ဒေသကြီး၊ အင်္ဂါမြို့နယ်၊ ဆွန်အုတ်ခုံ၊ ထန်းဖေချောင်ကျေးရွာ
 ဥစ္စာနေကြွယ်ဝမှု အဆင့် သတ်မှတ်ချက်

ဆွန်အုတ်ခုံ၊ ထန်းဖေ ချောင် ကျေးရွာရှိ ဥစ္စာနေကြွယ်ဝမှုအဆင့်ဆုံး
 သတ်မှတ် လိုဆွေးနွေးရာ ထန်းဖေချောင် ကျေးရွာတွင် အုတ်ခုံ (၃၁) ခု၊ ခွဲစိတ်သတ်မှတ်
 ခဲ့ပါသည်။ ချမ်းသာ သော အိမ်ထောင်စုမှာ ၄ ခု ရှိ ၏ ၊ အလယ် အလတ် အိမ်
 ထောင်စု ၁၀ ခု ၊ နှိမ့်ပါး သော အိမ်ထောင်စုမှာ ၆ ခု ရှိ ပါသည်။

ချမ်းသာ သော အိမ်ထောင်စုတွင် ပျဉ် ထောင်၊ သွပ်မိုး၊ ဝယ် (၅) ဝက်
 အထက် နှင့် နွား၊ ဖုန်း၊ ဆိုင်ကယ်၊ TV ၊ ဓလောင်း တို့ ပိုင် ဆိုင်ကြ သည်။

အလယ်အလတ် အိမ်ထောင်စုတွင် ထူက၊ သွပ်မိုး၊ နွား၊ ခက်အိုး၊
 ဆိုင်ကယ်၊ ဖုန်း၊ TV တို့ ပိုင် ဆိုင် ကြ သည်။

နှိမ့်ပါး သော အိမ်ထောင်စုတွင် လျှာအင်းဖျပ်လှိုင် ဓားသောက်ကြ
 ချီ ဝါးခင်း၊ သွပ်မိုး နေ အိမ် များ ပိုင် ဆိုင် ကြ ပါသည်။

ပါးစားဆွေးနွေးသူ
 ၈ - ၅
 ၆ - ၈

၆.၄။ ကျား-မ ပင့်ကူအိမ်သုံးသပ်ခြင်း (Spider Diagram)

အင်္ဂုလီနယ်ထန်းပင်ချောင်ကျေးရွာ၏ကျား-မ ပင့်ကူအိမ်သုံးသပ်ခြင်း

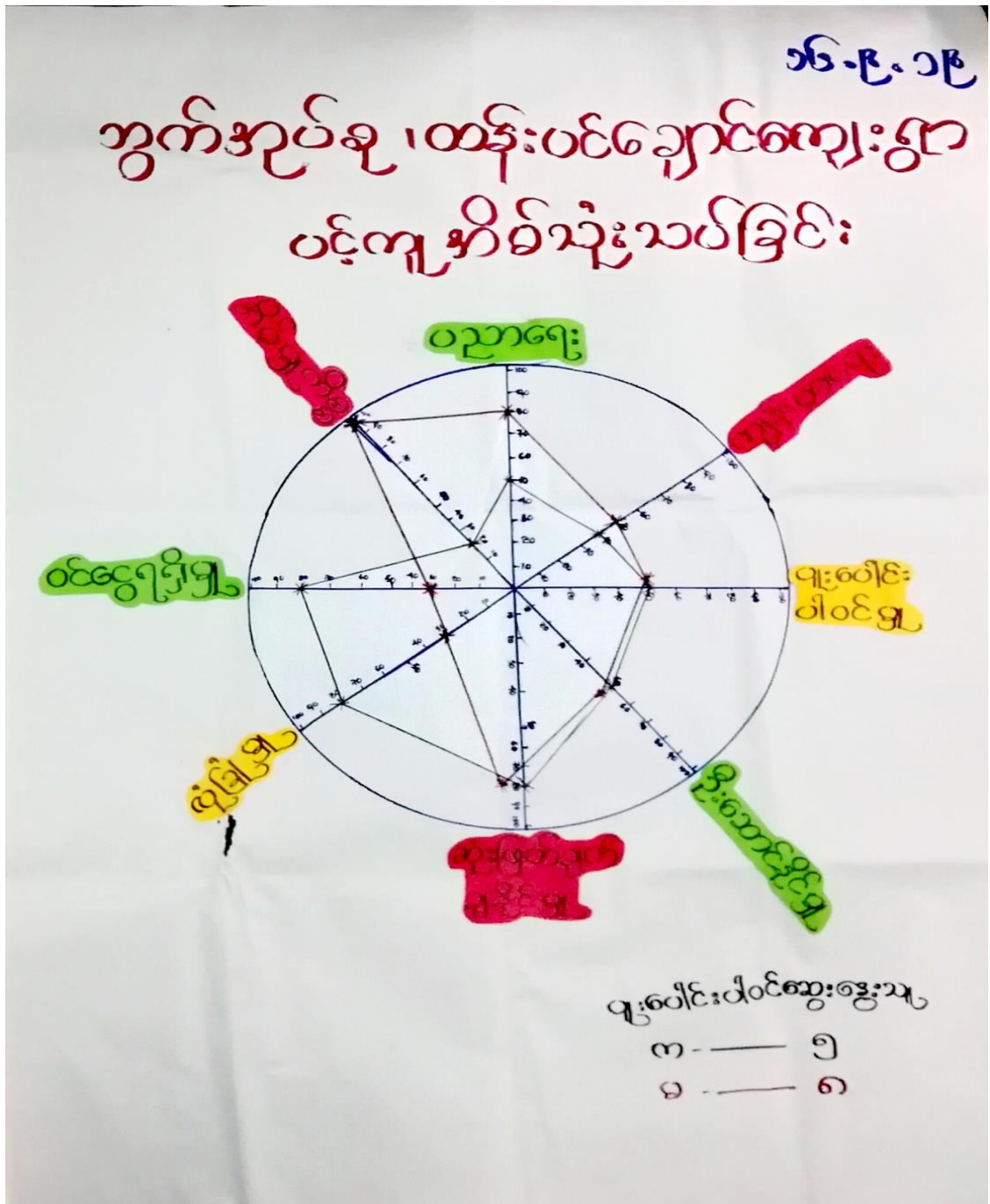

ကျား-မ ပင့်ကူအိမ်သုံးသပ်ခြင်း၏ ဆွေးနွေးခြင်း နှင့်ဆန်းစစ်ခြင်း

၁၆.၉.၂၀၁၉

ကျောက်တိုင်ရွေးသကြီး၊ နင်္ဂါမြို့နယ်၊ ဆွတ်ဆွတ်ခုံ၊ တန်းပင်ချောင် ရွေးရွာ
ပင့်ကူ အိမ် သုံး သပ်ချက်

နင်္ဂါမြို့နယ်၊ ဆွတ်ဆွတ်ခုံ၊ တန်းပင်ချောင် ရွေးရွာ၏ နန်းသား၊
နန်းသမီးတို့၏ နန်းလက္ခဏာ နှင့် ပတ်သက်၍ ပင့်ကူ အိမ် ပုံစံ ဖြင့် (၈)ချက်
ပေါ်ပေါက်၍ ဆွေးနွေးခဲ့ပါသည်။ ဦးဆောင် ခိုင် မြတ်စွာ နန်းသား၊ နန်း
သမီး တန်းတူ ဦးဆောင် ခိုင် ကြွယ်၊ ဆုံးဖြတ်ချက် ချခိုင် မြတ်စွာ
နန်းသား၊ နန်းသမီးတန်းတူ ဆုံးဖြတ်ချက် ချခိုင် ကြွယ်။

ယူဆရမည့်ပုံစံ ဖြစ် မြတ်စွာ နန်းသားများက ၈၀% နှင့် နန်းသမီး
များက ၈၀% ယက် ဖြစ် ခြံကြသည်။ ကျား-မ ရွေးတွင် နန်းသား များက ၄၀%၊
နန်းသမီးများက ၆၀% ယက် ဖြစ် ခြံကြသည်။ ပျား ပေါင်းပါထဲ မြတ်စွာ
နန်းသား၊ နန်းသမီး တန်းတူ ပျား ပေါင်းပါ ၀၆ ကြွယ်။

ပုံခြံ မြတ်စွာ တွင် နန်းသားများက ၈၀%၊ နန်းသမီးများ
က ၃၀% သာ ခြံကြသည်။ ဝင်ငွေ ရှေ့မှ မြတ်စွာ နန်းသား များက ၈၀%၊
နန်းသမီး များက ၃၀% သာ ခြံသည်။ နိတ်မြတ်စွာ တွင် နန်းသား များက
၂၀% သာ ခြံပြီး နန်းသမီး များက ၁၀၀% ဖြစ် ယက်ဆောင်ကြသည်။

တန်းပင်ချောင် ရွေးရွာ တွင် ဦးဆောင် နန်းသမီး များသည် ဝင်ငွေ
နည်းပါးသော နိတ်မြတ်စွာ ယက်ငန်း များတွင် နန်းသမီး ပေါင်း ရေရသဖြင့် နန်း
ကလေး ရပ် များတွင် ပါဝင် မြတ်စွာ နန်းသမီး ရေပါသည်။

ပါထဆွေးနွေးသူ
က - ၅
မ - ၈

၆.၅။ပိုင်ဆိုင်မှုသုံးသပ်ခြင်း (Asset Mapping) အင်္ဂုပုမြို့နယ်

ထန်းပင်ချောင်ကျေးရွာ၏ပိုင်ဆိုင်မှုသုံးသပ်ခြင်း

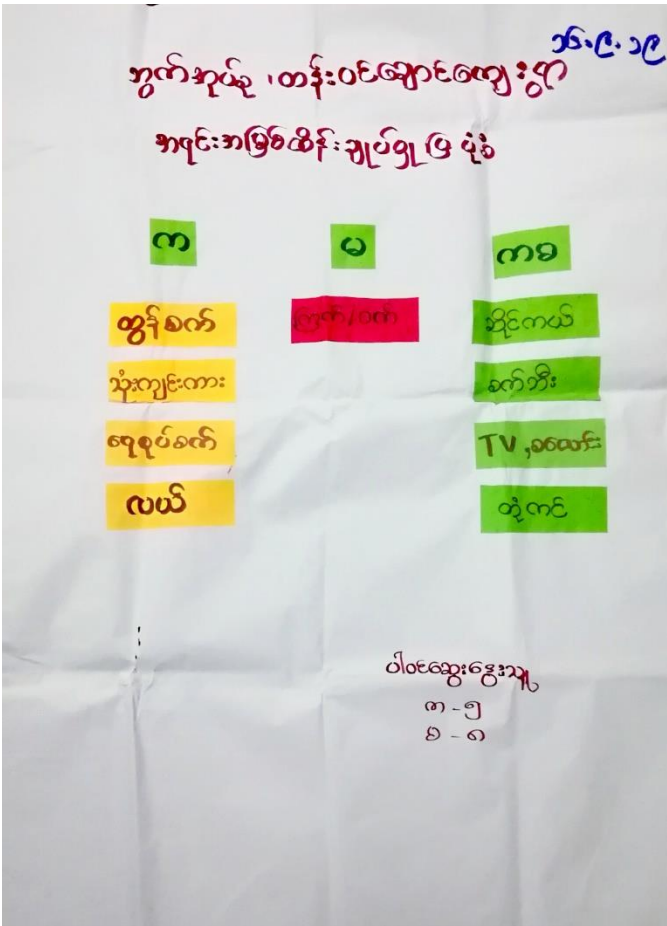
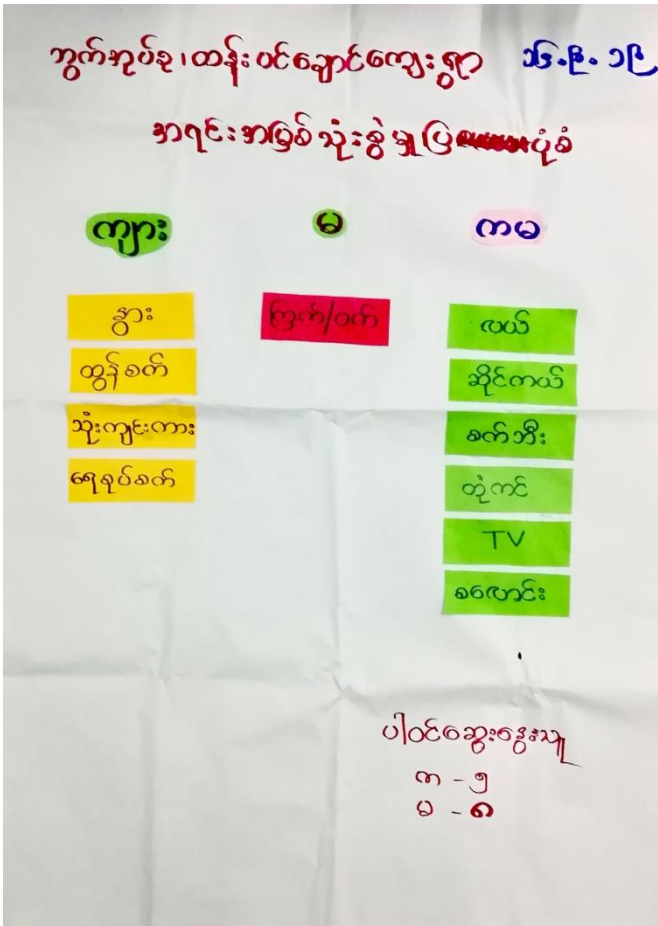

ပိုင်ဆိုင်မှုသုံးသပ်ခြင်း၏ ဆွေးနွေးခြင်း နှင့်ဆန်းစစ်ခြင်း

ဖ. ၉. ၂၀၁၅

ကျောက်တိုင်၊ ဇေယျာတိုင်၊ အင်ဂျင်၊ မြို့နယ်၊ ဆွန်အုပ်စု၊ ထန်းဟင်ချောင်းကျေးရွာ
 အရင်းကဏ္ဍစရိတ်ကဏ္ဍ၊ သား၊ အမျိုးသမီး သုံးစွဲမှုနှင့် ထိန်းချုပ်မှုဖြင့်
 သုံးသပ်ချက်။

ဆွန်အုပ်စု၊ ထန်းဟင်ချောင်းကျေးရွာ၏ အမျိုးသား၊ အမျိုးသမီး၊
 အရင်းကဏ္ဍစရိတ်ကဏ္ဍ၊ သား၊ အမျိုးသမီးများကို ဆွေးနွေးရာ သုံးစွဲမှု
 ဝိုင်းတွင် အမျိုးသမီးများက ကြွက်နှင့် ဝက်တို့ ရောင်းဝယ်၊ စွေး၊ ဖြူရန်
 အသုံးပြု ကြသည်။ အမျိုးသားများက နွား၊ ထွန်ခက်၊ သုံးလှည်းကားနှင့်
 ရေဆန်ခက်တို့ကို သုံးစွဲကြ၍ ဖယ်၊ ဆိုင်ကယ်၊ ခက်ကီး၊ တုံကင်၊ TV၊
 စတေးတို့ကို အမျိုးသား၊ အမျိုးသမီးကတူ သုံးစွဲကြသည်။

ထို့ရောက် အမျိုးသားများက နွား၊ ထွန်ခက်၊ သုံးလှည်းကားနှင့် ရေဆန်
 ခက်တို့ကို ထိန်းချုပ်၍ အမျိုးသမီးများက စွေး၊ ဖြူထားသော ကြွက်နှင့်ဝက်
 တို့ကို ထိန်းချုပ်ထားသည်။ ဖယ်၊ ဆိုင်ကယ်၊ ခက်ကီး၊ တုံကင်၊ TV နှင့်
 စတေးတို့ကို အမျိုးသမီးများက ထိန်းချုပ်ကြသည်။

ထန်းဟင်ချောင်းကျေးရွာတွင် အရင်းကဏ္ဍစရိတ်ကဏ္ဍ၊ သား၊ အမျိုးသမီးများ
 အရင်းကဏ္ဍစရိတ်ကဏ္ဍ၊ သား၊ အမျိုးသမီးများ နှင့် အမျိုးသားများ နှင့် ဖယ်၊
 ဆိုင်ကယ်၊ ခက်ကီး၊ တုံကင်၊ TV ထိန်းချုပ် သုံးစွဲမှုနှင့်
 မြို့တွင် အမျိုးသမီးများက အားနည်းပါသည်။

ဝါထံဆွေးနွေးသူ
 က. ၅
 မ. ၈

၆.၆။အဖွဲ့အစည်းချိတ်ဆက်မှုဇယား (Venn Diagram)

အင်္ဂပူမြို့နယ်ထန်းပင်ချောင်ကျေးရွာ၏အဖွဲ့အစည်းချိတ်ဆက်မှုဇယား

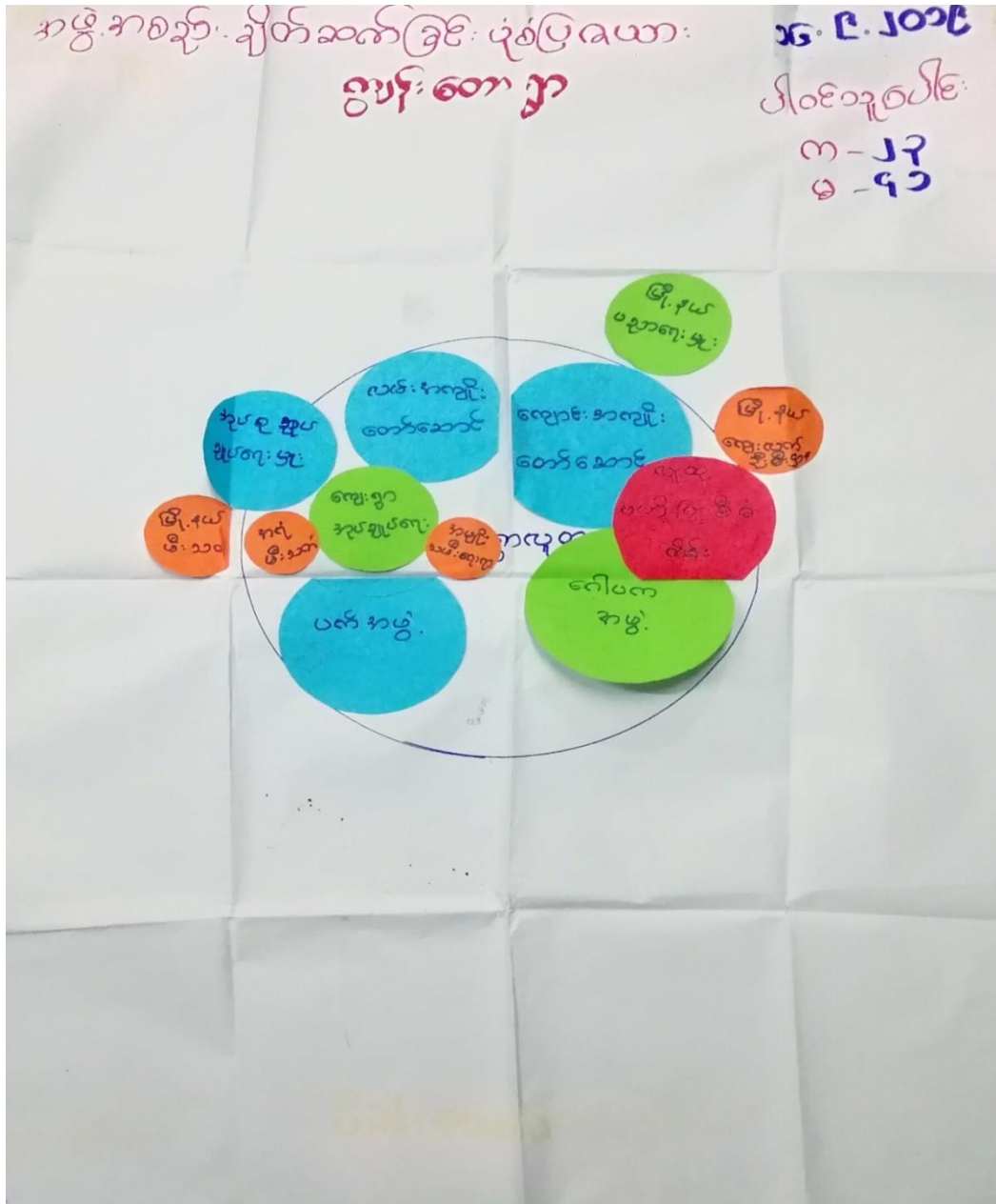

အဖွဲ့အစည်းချိတ်ဆက်မှုဇယား၏ ဆွေးနွေးခြင်း နှင့်ဆန်းစစ်ခြင်း

၁၆.၉.၂၀၁၉

ကျောက်တိုင်ဒေသကြီး၊ နက်ယူမြို့နယ်၊ ဘွင်အုပ်စု၊ ထန်းပင်ချောင်းကျေးရွာ
နာဖွဲ့အစည်းချိတ်ဆက်မှု ဖြစ်ပွားခဲ့သည့်အကြောင်း

နက်ယူမြို့နယ်၊ ဘွင်အုပ်စု၊ ထန်းပင်ချောင်းကျေးရွာအနီးရှိ နာဖွဲ့အစည်း
ချိတ်ဆက်မှု ဖြစ်ပွားခဲ့သည့်အကြောင်း ဆွေးနွေးရာတွင် နာဖွဲ့နှင့် ကျေးရွာအဖွဲ့
အဖွဲ့ ဟူ၍ ခွဲခြား ဆွေးနွေးခဲ့ကြပါသည်။

ထန်းပင်ချောင်းကျေးရွာတွင် ဆယ်နှစ်မျိုး၊ ရာစုနှစ်မျိုးများသည်
မြို့နယ်အုပ်ချုပ်ရေး နာဖွဲ့နှင့် ချိတ်ဆက်ထားသည်။ ထို့အပြင် ဖွဲ့စည်းခြင်း
သည် ရပ်ရွာဖွံ့ဖြိုးတိုးတက်ရေးအတွက် အထောက်အကူပြုပေးနိုင်ရန် မြို့နယ်အဖွဲ့အစည်း
ဖွဲ့စည်းတက်ရေး ဦးစီးဌာနနှင့် ချိတ်ဆက်ထားသည်။ ကျေးရွာအဖွဲ့
စီးမတ်တစ်ဖွဲ့သည် ကျေးရွာအဖွဲ့အား အားပေးအကူအညီ ပေးအကူပြုပေး
ပေးပြီး မြို့နယ်စီးမတ်တစ်ဖွဲ့နှင့် ချိတ်ဆက်ထားသည်။

ထန်းပင်ချောင်းကျေးရွာအဖွဲ့အစည်းသည် ဆင်းရဲ ဖွယ်ရာများဖြင့် ဖွဲ့စည်းပေးပေး
နာဖွဲ့အဖွဲ့အစည်း ဖွဲ့စည်းခြင်းဖြင့် မြို့နယ်အဖွဲ့အစည်းနှင့် ချိတ်ဆက်ထားသည်။ ရွာတွင်းတွင် ကျောင်းအဖွဲ့
ဆက်ဆံရေး နာဖွဲ့အဖွဲ့အစည်း ဖြစ်ပွားခဲ့ပါသည်။

ပင်ဆွေးနွေးသူ
က- ၅
မ- ၅

၇။ ကော်မတီများရွေးချယ်ခြင်းနှင့်ကျေးရွာဖွံ့ဖြိုးရေးအစီအစဉ်ဆောင်ရွက်မှု မှတ်တမ်းဓာတ်ပုံ



၈။ ကျေးရွာကော်မတီဝင်များစာရင်း

စဉ်	အမည်	ကျား	မ	ရာထူး/တာဝန်
ကျေးရွာစီမံကိန်းအထောက်အကူပြုကော်မတီ				
၁။	ဦးဖိုးချို	✓		ဥက္ကဋ္ဌ
၂။	ဒေါ်နန်းအိခိုင်		✓	ဥက္ကဋ္ဌ
ဝယ်ယူရေးဆပ်ကော်မတီ				
၁။	ဦးစိန်လင်း	✓		ခေါင်းဆောင်
၂။	ဦးနေလင်းဦး	✓		အဖွဲ့ဝင်
၃။	ဒေါ်အေးအေးအောင်		✓	အဖွဲ့ဝင်
ကျေးရွာငွေစာရင်းကိုင်				
၁။	ဒေါ်ယဉ်ယဉ်ဝင်း		✓	တာဝန်ခံ
စောင့်ကြည့်ကြီးကြပ်ရေးဆပ်ကော်မတီ				
၁။	ဒေါ်ကျင်လှိုင်		✓	ခေါင်းဆောင်
၂။	ဦးလှဌေး	✓		အဖွဲ့ဝင်
၃။	ဒေါ်လှရှင်		✓	အဖွဲ့ဝင်
လည်ပတ်ပြုပြင်ထိန်းသိမ်းရေးဆပ်ကော်မတီ				
၁။	ဒေါ်နနုဝင်း		✓	ခေါင်းဆောင်
၂။	ဦးလှမိုး	✓		အဖွဲ့ဝင်
	ဦးမြင့်ဦး	✓		
အကြံပြုတိုင်ကြားရေးတာဝန်ခံ				
၁။	ဦးဇော်လင်းထက်	✓		တာဝန်ခံ
၂။	ဒေါ်သူဇာဝင်း		✓	တာဝန်ခံ
ကျေးရွာစေတနာ့ဝန်ထမ်း				
၁။	ဦးနေလင်းထက်	✓		အကူ
၂။	ဦးသောင်းကြည်		✓	အကူ
၃။	ဒေါ်ယဉ်မာစိုး		✓	အကူ

၉။ကျေးရွာအခြေခံအချက်အလက် ပုံစံ ၈ - ၁ (PC - 1)ဒု-နှစ်

ပုံစံ - ၈ - ၁ ကျေးရွာအခြေခံအချက်အလက်များ (Form PC 1)

<p>လယ်ဥယျာဉ်စိုက်၊ ကျေးရွာတစ်ရွာလုံး ပထမဆုံးမိတ်ဆက်မိန်းကွားဆောက်သောအခါ လူထုစုည်းရုံးရေးမှူးသည် ကျေးရွာခေါင်းဆောင်များအားကျေးရွာအချက်အလက်များကိုပေလွှာစုည်းရုံးတောင်းခံရသည်။ဤအချက်အလက်များကိုစီမံကိန်းမိတ်ဆက်အစည်းအဝေးတိုင်ပင်တောင်းခံရသည်။စီမံကိန်းမိတ်ဆက်အစည်းအဝေးတွင် လူထုစုည်းရုံးရေးမှူးသည် ဤအချက်အလက်များအား စစ်ဆေးပြီး မှန်ကန်အောင်ပြုလုပ်ရမည်၊ ပြီးနောက်တွင် လူထုစုည်းရုံးရေးမှူးမှ သတင်းအချက်အလက်ဖိသို၊ Tablets မှ တဆင့် ဖြန့်ချိပေးရမည်။</p>			
ကျေးရွာခေါင်းဆောင် အမည် ဦး ဆေလျှင်	ကျေးရွာခေါင်းဆောင်၏ ဖုန်းနံပါတ် ၀၉- ၄၇ ၄ ၄၈၈ ၄၀၇	လူထုစုည်းရုံးရေးမှူး၏အမည် ဒေါ်ခင်မာမာ	
ပြည်နယ်၊တိုင်းဒေသကြီး ဧရာဝတီ	မြို့နယ် အင်းစိန်	ကျေးရွာအုပ်စု စွက်	ကျေးရွာ စန်းပင်ချောင်း

က၊ လူဦးရေ

လူမျိုးစု	အိမ်ထောင်စုအရေအတွက်	ကိုးကွယ်သည့်ဘာသာ	အိမ်ထောင်စုအရေအတွက်
လူမျိုးစု (၁)-----	၁၆	ဘာသာ(၁) မဃာ -----	၁၆
လူမျိုးစု (၂)-----		ဘာသာ(၂)-----	
လူမျိုးစု (၃)-----		ဘာသာ(၃)-----	
လူမျိုးစုရော-----		ဘာသာရော-----	
အခြား			
	အရေအတွက်		
မသန်စွမ်းသူများ			
သက်ကြီးရွယ်အိုများ (၆၅ နှစ် နှင့် အထက်)	၂		
စစ်ဘေးရှောင်			

	အမျိုးသား(အရေအတွက်)	အမျိုးသမီး(အရေအတွက်)	စုစုပေါင်းအရေအတွက်
လူဦးရေ			
လူမျိုးစု (၁) မြန်မာ...	၇၉	၄၆	၁၂၅
လူမျိုးစု (၂)-----			
လူမျိုးစု (၃)-----			
အခြား			
အိမ်ထောင်ဦးစီး	၁၄	၂	၁၆

(ခ) အခြေခံအဆောက်အအုံအသုံးအဆောင်များ

စာသင်ကျောင်း	အမှတ် ခြံပိ	ကျန်းမာရေး	အမှတ် ခပ်ပိ	ဘာသာရေးအဆောက် အအုံများ	အမှတ် ခြံပိ
အထက်တန်းကျောင်း	<input type="checkbox"/>	ဆေးရုံ	<input type="checkbox"/>	ဇေတီ	<input type="checkbox"/>
အလယ်တန်းကျောင်း	<input type="checkbox"/>	ကျန်းမာရေးဌာန	<input type="checkbox"/>	ဘုန်းကြီးကျောင်း	<input type="checkbox"/>
မူလတန်းကျောင်း	<input type="checkbox"/>	ကျန်းမာရေးဌာနခွဲ	<input type="checkbox"/>	ဟိန္ဒူဘုရားကျောင်း	<input type="checkbox"/>
မူကြိုကျောင်း	<input type="checkbox"/>	ဆေးပေးခန်း	<input type="checkbox"/>	ခရစ်ယာန်ကျောင်း	<input type="checkbox"/>
အခြား	<input type="checkbox"/>	အခြား	<input type="checkbox"/>	ဗလီ	<input type="checkbox"/>
				အခြား	<input type="checkbox"/>
မှတ်ချက်		မှတ်ချက်		မှတ်ချက်	

(ဂ) ကျွမ်းကျင်သူများမှတ်တမ်း (ကျေးရွာတွင်နေထိုင်သောသို့မဟုတ် တခြားရွာမှလာရောက်သောကျွမ်းကျင်သူများ)

	(၁) စာသင်ကျောင်း		(၂) ကျန်းမာရေး			(၃) လက်မှုပညာရှင်		
	ရွာတွင်နေထိုင်သူ	အခြားရွာမှလာသူ	ဆရာဝန်	ရွာတွင်နေထိုင်သူ	အခြားရွာမှလာသူ	လက်သမား	ရွာတွင်နေထိုင်သူ	အခြားရွာမှလာသူ
မူလတန်းပြဆရာ/မ	<input type="checkbox"/>	<input type="checkbox"/>	ဆရာဝန်	<input type="checkbox"/>	<input type="checkbox"/>	လက်သမား	<input checked="" type="checkbox"/>	<input type="checkbox"/>

(ဇ) ပတ်ဝန်းကျင်ဆိုင်ရာသဘာဝဘေးအန္တရာယ်

ဤကျေးရွာတွင်ရေကြီးခြင်းကဲ့သို့ သဘာဝဘေးအန္တရာယ်ကျရောက်ဖူးခြင်း ရှိပါသလား။

မရှိပါ ရှိပါသည် ရှိလျှင်ဖော်ပြပါ... ပေ ၃၀၆ နှာစောင်း (

(ဈ) ကျေးရွာတွင် ဖွဲ့စည်းထားသော အဖွဲ့အစည်းများ

လူထုဗဟိုပြုစီမံကိန်းပိုင်စီ ဤကျေးရွာတွင် ကျေးရွာဖွံ့ဖြိုးရေးအတွက် အစိုးရ(သို့) ရွာသားများကိုယ်တိုင်(သို့) စီမံကိန်းတစ်ခုခုမှ ဖွဲ့စည်းထားသည့် အဖွဲ့အစည်းများရှိပါသလား။

(၁) -----

(၂) -----

(ည) အထွေထွေအုပ်ချုပ်ရေးဦးစီးဌာန (GAD) မှ မှတ်တမ်းတင်ထားခြင်း

ဤကျေးရွာသည် အထွေထွေအုပ်ချုပ်ရေးဦးစီးဌာန (GAD) မှ မှတ်တမ်းတင်ထားမှု ရှိပါသလား။

မရှိပါ ရှိပါသည်

ကျေးရွာခေါင်းဆောင်

အမည် - ဦး ခင်လှိုင်

လက်မှတ် [Signature] နေ့စွဲ - ၁၆.၉.၁၉

လူထုစည်းရုံးရေးမှူး

အမည် ဒေါ်ခင်လှိုင်လှိုင်

လက်မှတ် [Signature] နေ့စွဲ - ၁၆.၉.၁၉

၉။ကျေးရွာအခြေခံအချက်အလက် ပုံစံ ၀ - ၁ (PC - 1)တတိယနှစ်

ပုံစံ - ၀ - ၁ ကျေးရွာအခြေခံအချက်အလက်များ (Form PC 1)

လမ်းညွှန်ချက်၊ ကျေးရွာတစ်ရွာသို့ ပထမဆုံးမိတ်ဆက်ပေးသွားရောက်သောအခါ လူထုစည်းရုံးရေးများသည် ကျေးရွာခေါင်းဆောင်များအား ကျေးရွာအချက်အလက်များကို မေတ္တာရပ်ခံ၍ တောင်းခံရသည်။ ဤအချက်အလက်များကို စီမံကိန်းမိတ်ဆက်အစည်းဝေးပတ်ိုင်မီ တောင်းခံရသည်။ စီမံကိန်းမိတ်ဆက်အစည်းဝေးတွင် လူထုစည်းရုံးရေးများသည် ဤအချက်အလက်များအား စစ်ဆေးပြီး မှန်ကန်အောင်ပြုလုပ်ရမည်။ ပြီးနောက်တွင် လူထုစည်းရုံးရေးမှူးမှ သတင်းအချက်အလက်ထံသို့ Tablets မှ တဆင့် ဖြည့်သွင်းရမည်။

ကျေးရွာခေါင်းဆောင် အမည် ဦးခင်မျိုး	ကျေးရွာခေါင်းဆောင်၏ ဖုန်းနံပါတ် ၀၅-၇၆၇၃၂၄၇၇	လူထုစည်းရုံးရေးမှူး၏အမည် စဒါဒိတ်ခန္ဓာထွန်း
မြည်နတ်၊ တိုင်းဒေသကြီး ဂေဝတီတိုင်းဒေသကြီး	မြို့နယ် ဘင်္ဂူ	ကျေးရွာအုပ်စု ဘွတ်
ကျေးရွာ တန်းပင်ရွာ		ကျေးရွာ တန်းပင်ရွာ

တ။ လူဦးရေ

လူမျိုးစု	အိမ်ထောင်စုအရေအတွက်	ကိုးကွယ်သည့်ဘာသာ	အိမ်ထောင်စုအရေအတွက်
လူမျိုးစု (၁) ဗမာ	၁၆	ဘာသာ(၁) ဗုဒ္ဓ	၁၆
လူမျိုးစု (၂) -----		ဘာသာ(၂) -----	
လူမျိုးစု (၃) -----		ဘာသာ(၃) -----	
လူမျိုးစုစော -----		ဘာသာစော -----	
အခြား			
အရေအတွက်			
မသန်စွမ်းသူများ	၁		
သက်ကြီးရွယ်အိုများ (၆၅ နှစ် နှင့် အထက်)	၆		
စစ်ဘေးရှောင်			

အထက်တန်းပြဆရာ/မ	<input type="checkbox"/>	<input type="checkbox"/>	လက်ထောက်ကျန်းမာရေးမှူး	<input type="checkbox"/>	<input type="checkbox"/>	ပန်းချီ	<input type="checkbox"/>	<input type="checkbox"/>
အလယ်တန်းပြဆရာ/မ	<input type="checkbox"/>	<input type="checkbox"/>	အမျိုးသမီးကျန်းမာရေးဆရာမ	<input type="checkbox"/>	<input type="checkbox"/>	လှုပ်စစ်ကျွမ်းကျင်၊ မီးသမား	<input type="checkbox"/>	<input type="checkbox"/>
မူကြိုဆရာ/မ	<input type="checkbox"/>	<input type="checkbox"/>	သားဖွားဆရာမ	<input type="checkbox"/>	<input type="checkbox"/>	ရေပိုက်သွယ်သူ	<input type="checkbox"/>	<input type="checkbox"/>
အခြား	<input type="checkbox"/>	<input type="checkbox"/>	ပြည်သူ့ကျန်းမာရေးလုပ်သား	<input type="checkbox"/>	<input type="checkbox"/>	စက်ပြင်ဆရာ	<input type="checkbox"/>	<input type="checkbox"/>
မှတ်ချက်			မှတ်ချက်			မှတ်ချက်		

(ဃ) ကျေးရွာသို့ ရောက်ရှိနိုင်သည့်လမ်းအခြေအနေ/ကျေးရွာတစ်ရွာသည် ၎င်း၏ကျေးရွာအုပ်စုနှင့် ဆက်သွယ်ထားသော လမ်းအခြေအနေ (အောက်ပါပုဂ္ဂိုလ်စုံစုံပါ)

ကျောက်ကြမ်းလမ်း: တက္ကရာလမ်း: ကွန်ကရစ်လမ်း: မော်တော်ဆိုင်ကယ်လမ်း:
 ကျောက်ခင်းလမ်း: မြေသားလမ်း: လှသွားလမ်း: အခြား: _____

(င) ကျေးရွာခွဲခြားမှုစီမံချက်

(၁) လူထုဝတ်ဆင်ခြယ်ပုံစံတန်းမတော်စိုက်ကျေးရွာတွင်ကျေးရွာခွဲခြားမှု စီမံချက်ရှိခဲ့ပါသလား? မရှိပါ မရှိပါ/မသိပါ

(၂) ရှိခဲ့ပါလျှင် ဤစီမံချက်ကို မည်သည့် ခုနှစ်တွင်ပြင်ဆင်ခဲ့ပါသနည်း? နှစ် _____ / မသိပါ

(၃) ဤစီမံချက်ကို မြို့နယ်မှအတည်ပြုခဲ့ပါသလား? ပြုခဲ့ပါသည်/မပြုခဲ့ပါ / မသိပါ

(စ) ဝရီးအကွာအဝေး

(၁) ဤကျေးရွာ၏ ဝဟိုမှ ၎င်းကျေးရွာအုပ်စု၏ ဝဟိုအထိ ဝရီးပိုင်မည်မျှ ကွာဝေးသနည်း? ပိုင် ၂ / မသိပါ

(၂) ဤကျေးရွာမှ ၎င်းကျေးရွာအုပ်စု၏ ဝဟိုအထိ သွားလာရာတွင် ကြာမြင့်သည့် အချိန်၊
 မြောက်သွေ့ ရာသီတွင် ကြာချိန် ၁၀ မိနစ် ထော်လာရီ/ မော်တော်ဆိုင်ကယ် / မြေလျင်/ လား/ မော်တော်ဘုတ်/
 အခြား: _____

မိုးရာသီတွင် ကြာချိန် ၂၀ မိနစ် ထော်လာရီ/ မော်တော်ဆိုင်ကယ် / မြေလျင်/ လား/ မော်တော်ဘုတ်/
 အခြား: _____

(ဆ) ပတ်ဝန်းကျင်ဆိုင်ရာသဘာဝဘေးအန္တရာယ်

ဤကျေးရွာတွင်ရေကြီးခြင်းကဲ့သို့ သဘာဝဘေးအန္တရာယ်ကျရောက်ဖူးခြင်း ရှိပါသလား။

မရှိပါ ရှိပါသည် ရှိလျှင်ဖော်ပြပါ-----

(ဇ) ကျေးရွာတွင် ဇွဲ စည်းထားသော အဖွဲ့အစည်းများ

လူထုဝတ်ပြုပုံစံကိန်းမတိုင်မီ ဤကျေးရွာတွင် ကျေးရွာဖွံ့ဖြိုးရေးအတွက် အစိုးရ(သို့)ရွာသားများကိုယ်တိုင်(သို့) ပိတ်ကိန်းတစ်ခုခုမှ ဇွဲ စည်းထားသည့် အဖွဲ့အစည်းများရှိပါသလား။

(၁) ----- မရှိပါ -----

(၂) -----

(ဈ) အထွေထွေအုပ်ချုပ်ရေးဦးစီးဌာန (GAD) မှ မှတ်တမ်းတင်ထားခြင်း

ဤကျေးရွာသည် အထွေထွေအုပ်ချုပ်ရေး ဦးစီးဌာန (GAD) မှ မှတ်တမ်းတင်ထားမှု ရှိပါသလား။

မရှိပါ ရှိပါသည်

ကျေးရွာခေါင်းဆောင်

ဖုန်းနံပါတ်

လူထုစည်းရုံးရေးမှူး

ဖုန်း

အမည် ဦးခင်ကျော်

လက်မှတ်

နေ့စွဲ ၂၀. ၁၁. ၂၀၂၀

အမည် ဒေါ်အိတ်စုတ္တန်

လက်မှတ်

နေ့စွဲ ၂၀. ၁၁. ၂၀၂၀

၁၀။ကျေးရွာအခြေခံအချက်အလက် ပုံစံ ၀ - ၂ (PC - 2)ဒု-နှစ်

ပုံစံ - ၀-၂ - စီမံကိန်းစက်ဝန်းအချိန်ဇယား(PC 2)

လမ်းညွှန်ချက်၊ ကျေးရွာအုပ်စုအတွက်ဤပုံစံကိုပြည့်သွင်းရမည်။		သက်ဆိုင်ရာလူထုစည်းရုံးရေးမှူး၊ လက်ထောက်နည်းပညာပျားများမှ		စီမံကိန်းစက်ဝန်းအဆင့်တစ်ခုစီပြီးစီးတိုင်းကျေးရွာနှင့်	
စည်းရုံးရေးမှူး/လက်ထောက်နည်းပညာရေးမှူးဝန်ထမ်း အမည် - ဒေါ်ခင်အေးအေး					
ဇနီး - ၁၆-၉-၂၀၁၉		စက်ဝန်းအားအမှတ်ခြစ်ပါ <input type="checkbox"/> စက်ဝန်း(၁) <input checked="" type="checkbox"/> စက်ဝန်း(၂) <input type="checkbox"/> စက်ဝန်း(၃) <input type="checkbox"/> စက်ဝန်း(၄)			
ပြည်နယ်/တိုင်း	မြို့နယ်	ကျေးရွာအုပ်စု	တွဲ	ကျေးရွာ	
ရောထီး	အင်္ဂါ	ကွက်	ကွက်	ထန်းပင်ချောင်း	

စီမံကိန်းဆောင်ရွက်မှုအဆင့်များ	ဇနီး		အစည်းအဝေးတွင်တက်ရောက်သူအရေအတွက်					
	တင်သည့် ဇနီး	ပြီးဆုံးသည့် ဇနီး	အမျိုးသား အရေအတွက်	အမျိုးသမီး အရေအတွက်	အိမ်ထောင်စုအရေအတွက်	လူမျိုးစုတက်ရောက်သူ အရေအတွက်နှင့် လူမျိုးစုအမည်	အိမ်ထောင်စုပေါင်း	အိမ်ထောင်စု %
၁။ ကျေးရွာစီမံကိန်း ပိတ်ဆက်အစည်းအဝေး	၁၆-၉-၁၉	၁၆-၉-၁၉	၅	၈	၁၆	၆၃၁ ၁၃	၁၃	၈၁.၂၅%
၂။ ကျေးရွာဖွံ့ဖြိုးရေး စီမံချက်ရေးဆွဲခြင်း အစည်းအဝေး	၁၇-၉-၁၉	၁၇-၉-၁၉	၄	၁၂	၁၆	၆၃၁ ၁၆	၁၆	၁၀၀%
၃။ ကျေးရွာအုပ်စု လုပ်ငန်းဆုံးဖြတ်ချက်ချသည့်အစည်းအဝေး								
၄။ မြို့နယ်အဆင့်စီမံကိန်းရေးဆွဲရေးနှင့်အကောင်အထည်ဖော်ရေးကော်မတီ၏ စီမံကိန်း			မလုံ	မလုံ	မလုံ	မလုံ		

၁၀။ကျေးရွာအခြေခံအချက်အလက် ပုံစံ ၈ - ၂ (PC - 2)တတိယနှစ်

ပုံစံ - ၈-၂ - စီမံကိန်းစက်ဝန်းအချိန်ဇယား(PC 2)

လမ်းညွှန်ဖွဲ့ကား ကျေးရွာအုပ်စုအတွက်ကြိုပုံစံကိုပြည့်သွင်းရမည်။		သက်ဆိုင်ရာလူထုစည်းရုံးရေးမှူး၊ လက်ထောက်နည်းပညာမှူးများမှ		စီမံကိန်းစက်ဝန်းအဆင့်တစ်ခုစီပြုပြီးတိုင်းကျေးရွာနှင့်	
စည်းရုံးရေးမှူး/လက်ထောက်နည်းပညာရေးမှူးဝန်ထမ်း အမည် - ခေါ်အိမ်ရွာရွာ					
ခန့်.ရ	၂၃.၁၁.၂၀၂၀			စက်ဝန်းအားအပတ်ဖြစ်ပါ	<input type="checkbox"/> စက်ဝန်း(၁) <input type="checkbox"/> စက်ဝန်း(၂) <input type="checkbox"/> စက်ဝန်း(၃)
ပြည်နယ်/တိုင်း	မြို့နယ်	ကျေးရွာအုပ်စု	ကွက်	ကျေးရွာ	
	ရာဇဝါ	ရာဇဝါ	ကွက်	စာနု - ပစ်ကျွန်း	

စီမံကိန်းဆောင်ရွက်မှုအဆင့်များ	ခန့်.ရ		အစည်းအဝေးတွင်တက်ရောက်သူအရေအတွက်						
	တင်သည့် ခန့်.	ပြုဆုံးသည့် ခန့်.	အမျိုးသား အရေ အတွက်	အမျိုးသမီး အရေ အတွက်	အိမ်ထောင် စုအရေ အတွက်	လူမျိုးစုတက်ရောက်သူ အရေအတွက်နှင့် လူမျိုးစုအမည်	အိမ်ထောင် စုပါးစား	အိမ်ထောင် စု %	
၁။ ကျေးရွာစီမံကိန်း စိတ်ဆက်အစည်းအဝေး	၂၀.၁၁.၂၀	၂၀.၁၁.၂၀	၁၁	၅	၁၆	၁	ဗမာ	၁၆	၁၀၀%
၂။ ကျေးရွာဖွံ့ဖြိုးရေး စီမံချက်ရေးဆွဲခြင်း အစည်းအဝေး	၂၃.၁၁.၂၀	၂၃.၁၁.၂၀	၁၁	၅	၁၆	၁	ဗမာ	၁၆	၁၀၀%
၃။ ကျေးရွာအုပ်စု လုပ်ငန်းဆုံးဖြတ်ချက်ချသည့်အစည်းအဝေး									
၄။ မြို့နယ်အဆင့်စီမံကိန်းရေးဆွဲရေးနှင့်အကောင်အထည်ဖော်ရေးကော်ပတီ၏ စီမံကိန်း									

၁၃။ ကျေးရွာဖွံ့ဖြိုးရေးဦးစားပေးအစီအစဉ် ပုံစံ ၈-၃ (PC-3)ဒု-နှစ်

ပုံစံ - ၈-၃ ကျေးရွာဖွံ့ဖြိုးရေးဦးစားပေးအစီအစဉ် (Form PC 3)

လမ်းညွှန်ချက်၊ အဆင့်(၃)ကျေးရွာဖွံ့ဖြိုးမှုမှန်းချက်အစည်းအဝေးပြီးဆုံးသောအခါ ကျေးရွာစီမံကိန်း အထောက်အကူပြု
ကော်မတီသည် လူထုစည်းရုံးရေးမှူးအကူအညီဖြင့် ဤပုံစံကိုဖြည့်စုံအောင် ဖြည့်သွင်းရမည်။

လူထုစည်းရုံးရေးမှူး/ဝန်ထမ်း အမည် - ခင်အောင်မြင်			
နေ့စွဲ	၁၇.၉.၂၀၁၉	ကော်မန်းအား အမှတ်ခြစ်ပါ (✓) <input type="checkbox"/> စက်ဝန်း(၀)	
		၂။စက်ဝန်း(၁) <input type="checkbox"/> ၃။စက်ဝန်း(၂) <input type="checkbox"/> ၄။စက်ဝန်း(၃) <input type="checkbox"/> ၅။စက်ဝန်း(၄) <input type="checkbox"/>	
မြည်နယ်/တိုင်း	ကျေးရွာအုပ်စု	မြို့နယ်	ကျေးရွာ
ကျောက်စိမ်း	ကျောက်စိမ်း	ကျောက်စိမ်း	ကျောက်စိမ်း

က။ အခက်အခဲအတားအဆီးများအားဆွေးနွေးခြင်း ယခုလက်ရှိအခြေအနေတွင်ဤကျေးရွာဖွံ့ဖြိုးရေးအတွက် အဓိကအခက်အခဲအတားအဆီးများသည် မည်သည်များဖြစ်ပါသနည်း။ (အမျိုးသား/သမီး အနည်းဆုံးအခက်အခဲ ၅ ခုစီဖော်ပြပါ)

အုပ်စုစွဲ၊ ဆွေးနွေးမှုများမှတစ်ပြင်သာအခက်အခဲအတားအဆီးများ	
ချွတ်ဖြုတ်ရန် ထင်းရှား လာခြင်း၊ ကျောင်း၊ သားများ စာကြည့်တိုက် (အောက်) ခက်ခဲခြင်း	<input type="checkbox"/> ကျား <input type="checkbox"/> မကျား + မ
ဝိတ်များ သောကားများ ခြင်း၊ ကြောင့် လမ်းကျပ်/ပျက်ခြင်း၊ ရွာမှ မပြုပြင်နိုင်ခြင်း	<input type="checkbox"/> ကျား <input type="checkbox"/> မကျား + မ
စက်ပစ္စည်း အဆုံး ပြုမှု များ လာခြင်း၊ ကြောင့် အလုပ်အကိုင် များ ရှားပါးလာခြင်း။	<input type="checkbox"/> ကျား <input type="checkbox"/> မကျား + မ
ချောင်းကမ်းပါး ဖြို ခြင်း။	<input type="checkbox"/> ကျား <input type="checkbox"/> မကျား + မ
ကျွန်းစာရေး ဗဟုသုတ နည်းပါးခြင်း။	<input type="checkbox"/> ကျား <input type="checkbox"/> မကျား + မ

ခ။ မျှော်မှန်းခြင်း နောင်လာမည့် (၅) နှစ် အတွင်း ကျေးရွာဖွံ့ဖြိုးရေး မျှော်မှန်းလျာထားချက်များအားတင်ပြပါ။

အုပ်စုစွဲ၊ ဆွေးနွေးမှုများမှတစ်ပြင်သာအခက်အခဲအတားအဆီးများ	
လှုပ်ခတ်ဖို့ ရရှိပါက လောင်စာ ရှားပါးမှု နှင့် သဘာဝ ကျောင်းသားများ စာကြည့်တိုက် အဆင်ပြေခြင်း	<input type="checkbox"/> ကျား <input type="checkbox"/> မကျား + မ
လမ်းပန်း ဆက်သွယ်ရေး အဆင်ပြေကောင်းမွန် ထေရ်။	<input type="checkbox"/> ကျား <input type="checkbox"/> မကျား + မ
အလုပ်အကိုင် များ ရရှိလာစေရန်	<input type="checkbox"/> ကျား <input type="checkbox"/> မကျား + မ
ရေတိုက်စား မြှုပ် သက်သာစေရန် ရေလမ်း ကောင်းလှူခြင်း။	<input type="checkbox"/> ကျား <input type="checkbox"/> မကျား + မ
ကျွန်းစာရေး ဖော ဖြောင့်များ ပြုလုပ်ခြင်း။	<input type="checkbox"/> ကျား <input type="checkbox"/> မကျား + မ

၈။ လူထုစီမံကိန်း၏ လာမည့် (၄) နှစ်အတွက် အကျိုးပင်ပေး ဦးစားပေး ဖွံ့ဖြိုးတိုးတက်မှု လုပ်ငန်း အစီအစဉ်များအားဖော်ပြပါ။

ဦးစားပေး အဆင့် သတ်မှတ်ချက်	ကျေးရွာအတွက် ဦးစားပေး ဖွံ့ဖြိုးတိုးတက်မှု လုပ်ငန်းစဉ်များ	အဆိုပြုသူ (အမျိုးသားများ/ အမျိုးသမီးများ/ အမျိုးသား+ အမျိုးသမီး)	အခန်းကဏ္ဍ	ခန့်မှန်း ကုန်ကျစရိတ်	အကျိုးပင်စာရင်းရှိသူခန့်မှန်းခြေအရေအတွက်		
					ကျား	မ	ပေါင်း
၁	လွန်ကရစ်ဘောင် ချောင်းကျောက်လမ်း	မ	ကမ္ဘာ့ဘဏ်	၃၂၀၀၀			
၂	ခင်းခြင်း (ရွာတွင်း)						
၃	လှုပ်စစ်မီး	ကျား + မ	ဒီပေးရေး	၁၂၀၀၀			
၄							
၅							

၉။ လူထုစီမံကိန်း၏ လာမည့် (၄) နှစ်အတွက် အကျိုးပင်ပေး ဦးစားပေး ဖွံ့ဖြိုးတိုးတက်မှု လုပ်ငန်း အစီအစဉ်များအားဖော်ပြပါ။

အဆင့်	ကျေးရွာအတွက် ဦးစားပေး ဖွံ့ဖြိုးတိုးတက်မှု လုပ်ငန်းစဉ်များ	အဆိုပြုသူ (အမျိုးသားများ/ အမျိုးသမီးများ/ အမျိုးသား+ အမျိုးသမီး)	အခန်းကဏ္ဍ
၁	အင်ဂျင်နီယာ ဖြစ်သင်တန်း	အမျိုးသား	
၂	ကျေးရွာကြေးလွှဲခြင်း	ကျား + မ	
၃	စိုက်ပျိုးရေး နည်းပညာ	ကျား + မ	
၄	သင်တန်း		
၅			

ခေါင်းဆောင်၊ ကျေးရွာစီမံကိန်းအထောက်အကူပြုကော်မတီမှ အတည်ပြုသည်။

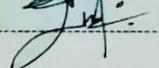
အမည် ----- ဦးစိုးညို ----- လက်မှတ် -----  ----- နေ့ရက် ----- ၁၇.၉.၂၀၁၉ -----

၁၄။ ကျေးရွာဖွံ့ဖြိုးရေးဦးစားပေးအစီအစဉ် ပုံစံ ၈-၃ (PC-3) တတိယနှစ်

ပုံစံ - ၈-၃ ကျေးရွာဖွံ့ဖြိုးရေး ဦးစားပေးအစီအစဉ် (Form PC 3)

လမ်းညွှန်ချက်၊ အဆင့်(၃)ကျေးရွာဖွံ့ဖြိုးရေးအစီအစဉ်အပေးပြီးဆုံးသောအခါ ကျေးရွာစီမံကိန်း အထောက်အကူပြု ကော်မတီ သည် လူထုစည်းရုံးရေးမှူးအကူအညီဖြင့် ဤပုံစံကိုပြည့်စုံအောင် ဖြည့်သွင်းရမည်။

လူထုစည်းရုံးရေးမှူး/ဝန်ထမ်း အမည် ဒေါ်ခင်ခင်အောင်

နေ့စွဲ ၂၃.၁၁.၂၀၂၀ စက်ဝန်းအား အမှတ်ခြစ်ပါ (✓) စက်ဝန်း(၁) စက်ဝန်း(၂) စက်ဝန်း(၃) စက်ဝန်း(၄)

မြစ်နယ်/တိုင်း	မြို့နယ်	ကျေးရွာအုပ်စု	ကျေးရွာ
<u>ရောသတ်တိုင်းဒေသကြီး</u>	<u>နာဂီ</u>	<u>ဘွက်</u>	<u>တန်းပင်ရွာ</u>

က။ အခက်အခဲအတားအဆီးများအားဆွေးနွေးခြင်း - ယခုလက်ရှိအခြေအနေတွင်ဤကျေးရွာဖွံ့ဖြိုးတိုးတက်ရေးအတွက် အဓိကအခက်အခဲအတားအဆီးများသည် မည်သည်များဖြစ်ပါသနည်း။ (အမျိုးသား/သမီး အနည်းဆုံးအခက်အခဲ ၅ ခုစီဖော်ပြပါ)

အုပ်စုဖွဲ့ဆွေးနွေးမှုများမှ တင်ပြသောအခက်အခဲအတားအဆီးများ	
လျှပ်စစ်ဖို့ မရှိ၊ ရေ မရ၊ ဘဝနီမရှိခြင်း၊ ဖိမိတ်စာရင်းအကျဉ်းချုပ်၊ လျှော့စီးသား၊ လျှော့စီးသူများ စာကြည့်တိုက်မရှိခြင်း	□ ကျား □ မမ ကျား + မ
လမ်းပန်း ဆက်သွယ်ရေးမကောင်း၊ စာရင်းအကျဉ်းချုပ်၊ လာရန်ခက်ခဲခြင်း	□ ကျား □ မမ ကျား + မ
အလုပ်အကိုင်အခွင့်အလမ်းနည်းပါး၊ စာရင်းအကျဉ်းချုပ် ရွာရာတွင် နည်းပါးခြင်း	□ ကျား □ မမ ကျား + မ
+ ၁	□ ကျား □ မမ ကျား + မ
- ၀	□ ကျား □ မမ ကျား + မ

ခ။ မျှော်မှန်းခြင်း- နောင်လာမည့် (၅) နှစ် အတွင်း ကျေးရွာဖွံ့ဖြိုးရေး မျှော်မှန်းလျာထားချက်များအား တင်ပြပါ။

အုပ်စုဖွဲ့ဆွေးနွေးမှုများမှ တင်ပြသောမျှော်မှန်းလျာထားချက်များ	
လျှပ်စစ်ဖို့ ရှိလာလျှင် လူနေမှု ဖွံ့ဖြိုးရေး၊ ဖွံ့ဖြိုးမှု၊ ပညာရေး အသိအမြင်တို့ တက်လာပါမည်	□ ကျား □ မမ ကျား + မ
လမ်း ကောင်းပါက လျှော့စီးမှု ဖြစ်ပြီး နေသတ္တဝါအိမ်များ လွယ်ကူစွာ ရောင်း ချနိုင်မည်	□ ကျား □ မမ ကျား + မ
အလုပ်အကိုင်အခွင့်အလမ်းများ ပိုမို ရရှိရန်	□ ကျား □ မမ ကျား + မ
	□ ကျား □ မမ ကျား + မ
	□ ကျား □ မမ ကျား + မ

၀။ လူထုစီမံကိန်း၏ လာမည့် (၄) နှစ်အတွက် အကျုံးမဝင်သော ဦးစားပေး ဖွံ့ဖြိုးတိုးတက်မှု လုပ်ငန်း အစီအစဉ်များအားဖော်ပြပါ။

ဦးစားပေးအဆင့်	ကျေးရွာအတွက် ဦးစားပေး ဖွံ့ဖြိုးတိုးတက်မှု လုပ်ငန်းစဉ်များ	အဆိုပြုသူ (အမျိုးသားများ/ အမျိုးသမီးများ/ အမျိုးသား+အမျိုးသမီး)	အခန်းကဏ္ဍ	ဦးစားပေး အဆင့်သတ်မှတ်ချက်	ခန့်မှန်း ကုန်ကျစရိတ်	အကျိုးခံစားခွင့်ရှိသူ ခန့်မှန်းခြေအရေအတွက်		
						ကျား	မ	ပေါင်း
၁	လျှပ်စစ်မီးတိုင်နှင့် မီးကြို၊ သွပ်ပတ်တန်း ခြင်း	အမျိုးသား + အမျိုးသမီး	မြို့မအဖွဲ့	၁	၅,၀၀၀,၀၀၀	၄၀	၄၉	၈၉
၂	ရွာချင်း ဆက်သွယ်ရေး ဖောက်ခြင်း	"	မြို့မအဖွဲ့	၂	၅,၀၀၀,၀၀၀	၄၀	၄၉	၈၉
၃	ရွာချင်း ဆက်သွယ်ရေး ဖောက်ခြင်း	"	မြို့မအဖွဲ့	၃	၈,၀၀၀,၀၀၀	၄၀	၄၉	၈၉
၄								
၅								

၁။ လူထုစီမံကိန်း၏ လာမည့် (၄) နှစ်အတွက် အကျုံးမဝင်သော ဦးစားပေး ဖွံ့ဖြိုးတိုးတက်မှု လုပ်ငန်း အစီအစဉ်များအားဖော်ပြပါ။

အဆင့်	ကျေးရွာအတွက် ဦးစားပေး ဖွံ့ဖြိုး တိုးတက်မှု လုပ်ငန်းစဉ်များ	အဆိုပြုသူ (အမျိုးသားများ/ အမျိုးသမီးများ/ အမျိုးသား + အမျိုးသမီး)	အခန်းကဏ္ဍ
၁	အလယ်ကျေးရွာအတွက် အလုပ်အကိုင် အခွင့်အလမ်းများ ဖွံ့ဖြိုးတိုးတက်ရေး ခြင်း	အမျိုးသား + အမျိုးသမီး	အခြားလက်မှု
၂			
၃			
၄			
၅			

ခေါင်းဆောင်၊ ကျေးရွာစီမံကိန်းအထောက်အကူပြုကော်မတီမှအတည်ပြုသည်။

အမည် ဒေါ်နန်းစိန် လက်မှတ် နီ နေ့စွဲ ၂၄.၁၁.၂၀၂၀

၁၅။ ကျေးရွာပထမအကြိမ် အစည်းအဝေးမှတ်တမ်း

ရောဝတီတိုင်းဒေသကြီး၊ အင်္ဂပူမြို့နယ်၊ တွင်းအုတ်စု၊ ကျွန်းတော+ထန်းဖေကျေးရွာ
 လူထုဗဟိုပြုစီမံကိန်း (တတိယအကြိမ်အစည်း)
 ပထမအကြိမ်အစည်း အစည်း

ပြုလုပ်သည့်နေ့ရက် - ၂၀.၁၁.၂၀၂၀
 အချိန် - နေ့လယ် (၁၂:၀၀)
 ရုံးရာ - ကျွန်းတောကျေးရွာ
 ဘုန်းတော်ကြီးကျောင်း

ရည်ရွယ်ချက် - ၁။ လူထုဗဟိုပြုစီမံကိန်း၏ အခြေခံသဘောတရားများ၊ အကျိုးအမြတ်၊
 ၂။ လူထုဗဟိုပြုစီမံကိန်း၏ စီမံကိန်းဆောင်ရွက်ရေး၊ လုပ်ငန်းစဉ်ပုံစံကို သိရှိစေရန်၊
 ၃။ အဓိကတာဝန်ရှိသူများ၏ အခန်းကဏ္ဍနှင့် တာဝန်ဝတ္တရားများ၊ အကျိုးအမြတ်၊
 သိရှိစေရန်နှင့် ကျေးရွာစီမံခန့်ခွဲမှု အဖွဲ့အစည်း၏ အဖွဲ့ဝင်များ၏ အဖွဲ့ဝင်အဖြစ်
 ရန်တို့ ဖြစ်သည်။

တက်ရောက်ကြသူများ
 အမျိုးသား (၈) ဦး၊ အမျိုးသမီး (၆) ဦး။

အစည်းအဝေးအစီအစဉ် (၁) အရ
 အစည်းအဝေး ဖွဲ့စည်းပုံစံကို လူထုစည်းရုံးရေးအဖွဲ့မှ ကြေငြာခဲ့ပါသည်။

အစည်းအဝေး (၂) အရ
 လူထုစည်းရုံးရေးအဖွဲ့ စီမံကိန်း၏ အခြေခံသဘောတရားများနှင့် စီမံကိန်း
 မိတ်ဆက် (၁၅) ချက်များ၊ အစည်းအဝေး၊ စိတ်ရှင်းလင်း ပြောကြားခဲ့ပါသည်။ ထို့နောက် လက်ထောက်
 နည်းပညာအဖွဲ့မှ စီမံကိန်းဆောင်ရွက်ရေးအဖွဲ့၊ အစည်းအဝေး၊ စိတ်ရှင်းလင်း ပြောကြားပြီး ဆက်လက်၍
 ယခုအချိန်သည် လိုဗစ်ကလပ်မှ စတင် ကြေငြာ လျှောက်ထားသည့် စီမံကိန်းလုပ်ငန်းစဉ်များ၊
 စွေးချယ်ရာတွင် ကျေးရွာလူထုလုပ်အားခပုံစံဖြင့် ရရှိစေကာ လုပ်ငန်းများ စွေးချယ်ရန်၊
 Labour Intensive ကို အဓိကထား၍ ကန့်သတ်လုပ်ငန်းများကို အတတ်နိုင်ဆုံး
 ကြေငြာနိုင်ရန် ရှင်းပြခဲ့ပါသည်။

ကမီအိမ် (၃)အရ
 လူထုစည်းရုံးရေးမှူးမှ ကော်မတီဝင်များ၊ ဗဟို တာဝန်ရှိပစ္စည်းများ၊ များ၊ ကာ
 ရှင်းလင်း ပြောကြားခဲ့ပါသည်။

ကမီအိမ် (၄)အရ
 ဈေး၊ ရွာစီမံခန့်ခွဲမှု၊ အဖွဲ့အားဖြင့်လည်းကောင်း၊ ဥပဒေနှင့်လက်ရှိအဖွဲ့မှ
 ဆက်လက်၍ တာဝန်ယူဆောင်ရွက်နိုင်ခြင်း၊ ရှိ/မရှိ တို့အား ဆွေးနွေးရာ အနည်းငယ်
 အကြောင်းအရာရှိသဖြင့် တက်ရောက်လာသူများနှင့်တိုင်ပင်သုံးသပ်ပြီး အသစ်ထပ်
 ဆောင်မည် ကော်မတီဝင်များက လျာထားပြီး ဈေး၊ ရွာ ကြော်ငြာသင်ပုန်းတွင်
 (၅)ရက်ခန့် ကြော်ငြာရန်နှင့် အကြံပြုပိုမိုက အကြံပြုနိုင်ကြောင်း ပြောကြားခဲ့ပါသည်။

နောက်ဆက်တွဲအနေဖြင့် ကော်မတီဝင်စာရင်းနှင့်ကော်မတီဝင်တာဝန်
 ဦးစားပေးသတ်မှတ်ထားသော လုပ်ငန်းစဉ်များကို ကြော်ငြာသင်ပုန်းတွင် ကပ်ရန်နှင့်
 အိမ်တိုင်ရာ ရောက် လိုက်သံကောက်ယူမည် အကြောင်းတို့ကို အသိပေးကြော်ငြာ
 ခြင်းတို့ ဆောင်ရွက်ရန် ကော်မတီဝင်များက ပြောကြားခဲ့ပြီး ညနေ (၄:၃၀) နာရီတွင်
 အစည်းအဝေးကို ပိတ်သိမ်းခဲ့ပါသည်။

မြတ်တမ်းတင်သူ
 ဝဇွန်
 ရွှေအိမ်စွာတွန်း
 လူထုစည်းရုံးရေးမှူး

၁၆။ ကျေးရွာဒုတိယအကြိမ် အစည်းအဝေးမှတ်တမ်း

လောဝတီတိုင်းဒေသကြီး၊ နယ်မြေ၊ နယ်၊ ကွက်အုပ်၊ ကျွန်းတော+တန်းဖမ်းကျေးရွာ
 ယူထုဗဟိုဌာနစီမံကိန်း (တတိယနှစ်စက်ဝန်း)
 ဒုတိယအကြိမ်အစည်းအဝေး
 ဗြဟ္မစင်္ကြံရေစက် - ၂၃. ၁၁. ၂၀၂၀
 အချိန် - နေ့စဉ်(၁၂:၀၀)
 နေရာ - ကျွန်းတောကျေးရွာ
 ကျွန်းတောကြီးကျေးရွာ
 ရည်ရွယ်ချက် - ၁) ကျေးရွာရှိ အခက်အခဲ၊ ပြဿနာ၊ မျှော်မှန်းချက်များကို သိရှိဖော်ထုတ်
 နိုင်ရန်။
 ၂) ကျေးရွာအဖွဲ့အစည်းများ ဖွဲ့စည်းရေးလုပ်ငန်း ခွဲခြားကိုးကွယ်ပြော
 ညွှန်နိုင်ရန်။
 တက်ရောက်ကြသူများ
 အမျိုးသား ၈ ယောက်၊ အမျိုးသမီး ၈ ယောက်။
 အစီအစဉ် (၁) အရ
 ရာအိမ်ခြံမြေ ဦးလျှော်မေးမှ တတိယနှစ်စက်ဝန်းတွင် ကော်မတီဝင်များမှ
 စီမံကိန်း၊ အနု အခြေခံသဘောတရားများ ဖြစ်ပေါ်လာစေရန် နှစ်စဉ် အစည်းအဝေးများ
 ဖော်ပြလုပ်ဆောင်မှုများကို ယူဆောင်ရွက်သွားမည်ဖြစ်ကြောင်း ပြောကြားခဲ့ပါသည်။
 အစီအစဉ် (၂) အရ
 လက်ထောက်နည်းပညာမှူး ဦးဟိန်းထက်ကောင်းမှ စီမံကိန်းလုပ်ငန်း ခွဲခြား
 အလုပ်အကိုင် နှစ်စဉ်စီမံကိန်း မှ ညွှန်ကြားချက်များ အား ရှေးလမ်း၊ ရေပြာကြား ခံပါသည်။
 စီမံကိန်းလုပ်ငန်းများ တစ်မျိုးချင်းစီ ဖော်ပြချက်များ ဦးစား၊ ဇား၊ အဆင့်သတ်မှတ် ရွေး
 ချယ်ပုံများကို အစားစိတ်ရှေးလမ်း ပြောကြားခဲ့ပါသည်။
 အစီအစဉ် (၃) အရ
 ကျွန်းတောကျေးရွာရှိ အိမ်ခြံမြေ ၁၁၂ ဘက် နှစ်စဉ် ပစ်ချက်စည်းကျေးရွာ
 အိမ်ခြံမြေ ၁၆ ဘက် အား သွားရောက်ရန်အဖွဲ့များ ခွဲကြားပြီး အိမ်တိုင်ရာ ရောက်အခက်အခဲ

မျှော်မှန်းချက်များ ဖြစ်စေရန် လုပ်ငန်း ခွဲ ဦးစား၊ လေးအဆင့် မဲပေး သတ်မှတ်ခြင်းများ ဆောင်
ရွက်ခဲ့ကြသည်။

အစီအစဉ် (၃) အရ

ကောက်ယူရရှိသော (၈-၃) စာရွက်များအား ရေတွက်ခြင်း၊ ဦးစား၊ လေးအဆင့်
သတ်မှတ်ခြင်းများအား ဖြည့်လျက်ရှိရာ ကျွန်တော်တို့၏ ကျွန်ုပ်တို့ ကာဆင့် (၁) လျှပ်စစ်မီးကြိုး
သွယ်တန်းခြင်း ဖြစ်ပြီး တိုင်ပင်ဆွဲချက် (၂၅၄ မဲ)၊ အဆင့် (၂) ရွာတွင်း ကွန်ကရစ်လမ်း
(၁၅၃ မဲ)၊ အဆင့် (၃) ရွာတွင်း ကွန်ကရစ်လမ်း (၁၀၁ မဲ) ဖြစ်တန်း ပေးချောစေရေး ကျွန်
ုပ်တို့ ကာဆင့် (၁) လျှပ်စစ်မီးကြိုး သွယ်တန်းခြင်း ဖြစ်ပြီး တိုင်ပင်ဆွဲချက် (၄၈ မဲ)၊ အဆင့် (၂)
ရွာချင်း ဆက်လမ်း သစ်ဖောက်ခြင်း (၂၉ မဲ)၊ အဆင့် (၃) ရွာချင်း ဆက်အမာခံ ဖြေရော
ကျောက်စာရင်း (၁၉ မဲ)၊ အသီးသီး ရရှိခဲ့ပါသည်။

အစီအစဉ် (၅) အရ

လက်ထောက်နည်းပညာများမှ လုပ်ငန်း ခွဲ ခွင့်ပတ်သက်၍ လိုအပ်ချက်များ
ဆောင်ရွက်ရမည်အချက်များအား ရှေးယင်း မှာကြားခဲ့ပြီး စီမံကိန်း လုပ်ငန်း ခွဲများအား
ဆောင်ရွက်ရာတွင် ယင်းတို့ ကျွန်ုပ်တို့ လုပ်ငန်း ခွဲ ရရှိစေရန် လုပ်ငန်းအား ဖြစ်စေကာ
ရွက်စေလိုကြောင်း ပြောကြားခဲ့ပါသည်။ ဆက်လက်၍ အကဲအတွယ်၊ စံနှုန်း၊ အကျိုးထူး၊
အကျိုးမထူးတို့ကိုလည်း အသေးစိတ်ရှင်းယင်း ပြောကြားခဲ့ပါသည်။

နောက်ဆက်တွဲအနေဖြင့် ကျေးရွာမှ ရွေးချယ်ထားသော ဖွဲ့စည်းရေး
လုပ်ငန်း ခွဲများ ဦးစား၊ လေးအဆင့် မဲရယူမှုများကို ကျွန်ုပ်တို့ ရေကြိုကြားသိရန် တွင် လက်ရှိ ဖြစ်
အာသံပြုစက်ဖြင့် ကြော်ငြာခြင်းများ ဖြည့်လျက်ရှိ မှာကြားခဲ့ပြီး အစည်းအဝေးကို သူရဲ
(၅ : ၀၀) နာရီတွင် ပိတ်သိမ်းခဲ့ပါသည်။

မှတ်တမ်းတင်သူ
ထွန်း
ဒေါ်အိမ်စွာထွန်း
လူထုစည်းရုံးရေး မြှုပ်

၁၇။ ကဏ္ဍအလိုက်ဦးစားပေးဖွံ့ဖြိုးရေးလုပ်ငန်းစဉ်များ

ကဏ္ဍအလိုက် ဦးစားပေးလုပ်ငန်းစဉ်စာတမ်း

ကဏ္ဍ	ဦးစားပေး အဆင့်	လုပ်ငန်းအမျိုးအစား	အဆိုပြုသူ(အဖွဲ့ခြစ်ရန်)			ရက်	ထောက်ပံ့ပည့်အဖွဲ့အစည်း (အဖွဲ့)အဖွဲ့	မှတ်ချက်
			ကျား	မ	ကျား+မ			
အခြေခံအဆောက်အအုံကဏ္ဍ (လမ်း/တံတား/ဓနရရှိရေး/အလင်းစိုက်ရေး)	၀	လျှပ်စစ်မီးတို့ဖွဲ့စည်းပြီး သွယ်ယာမီးခြင်း			✓	၂၀၂၀	လျှပ်စစ်မီးဖွဲ့စည်းပြီး	
	၂	ရွာသူရွေးသတ်လမ်းသစ်ဖောက်ခြင်း			✓	၂၀၂၀	လျှပ်စစ်မီးဖွဲ့စည်းပြီး	
	၃	ရွာသူရွေးသတ်ကားပတ်ခြေရာကျောက်ဖောက်ခြင်း			✓	၂၀၂၀	လျှပ်စစ်မီးဖွဲ့စည်းပြီး	
	၄							
	၅							
လူမှုဖွံ့ဖြိုးမှုကဏ္ဍ (ပညာရေး/ ကျန်းမာရေး နှင့် ဆိုင်ခေကာအဆောက်အအုံများနှင့် အခြားလိုအပ်ချက်များ)	၀							
	၂							
	၃							
	၄							
	၅							
သက်မွေးဝမ်းကျောင်းကဏ္ဍ (ဖိတ်ခေါ်ရေး/ ဝမ်းမြောင်းနှင့် ဆိုင်ခေကာ အဆောက်အအုံများ အခြား လိုအပ်ချက်များ)	၀	အလုပ်အကိုင်အဖွဲ့စည်းခြင်းများ ဖွဲ့စည်းခြင်း			✓			
	၂							
	၃							
	၄							
	၅							
သဘာဝသေဆွေရေကဏ္ဍ (လျှပ်စစ်ရေး ကဏ္ဍ)	၀							
	၂							
	၃							
	၄							
	၅							
အခြားကဏ္ဍ (အခြားဆိုင်ရာများကို လိုအပ်ပါက ဖွဲ့စည်းခြင်းနှင့် အဆောက်အအုံတည်ဆောက်ခြင်းများနှင့် ဆိုင်ခေကာအဆောက်အအုံတည်ဆောက်ခြင်းများ)	၀							
	၂							
	၃							
	၄							
	၅							