

ပြည်ထောင်စုသမ္မတမြန်မာနိုင်ငံတော်အစိုးရ
စိုက်ပျိုးရေးမွေးမြူရေးနှင့်ဆည်မြောင်းဝန်ကြီးဌာန
ကျေးလက်ဒေသဖွံ့ဖြိုးတိုးတက်ရေးဦးစီးဌာန



လူထုဗဟိုပြုစီမံကိန်း၊ လှိုင်းဘွဲ့မြို့နယ်
ကျေးရွာဖွံ့ဖြိုးရေးအစီအစဉ်



ကဒီကံကျေးရွာအုပ်စု၊ ထန်းကုန်းကျေးရွာ

၂၀၂၀ခုနှစ် (တတိယနှစ်စီမံကိန်းစက်ဝန်း)



မာတိကာ

၁။ လှိုင်းဘွဲ့မြို့နယ်အခြေပြမြေပုံ..... 1

၂။ ကျေးရွာအုပ်စုမြေပုံ(တည်နေရာ) 2

၃။ ကျေးရွာအုပ်စုတွင်ပါဝင်သောကျေးရွာများ..... 3

၄။ ကျေးရွာအခြေခံအချက်အလက်များ(ကျေးရွာသမိုင်းကြောင်း..... 4

၅။ လူထုပူးပေါင်းပါဝင်သော လူမှုဆန်းစစ်ခြင်း နှင့်အကဲဖြတ်ခြင်း လုပ်ငန်းစဉ် (PSA/PRA) အကျဉ်းချုပ်ဇယား..... 6

၆။ ကျေးရွာဖွံ့ဖြိုးရေးအစီအစဉ်တွင်အသုံးပြုခဲ့သော PRA Tool တစ်ခုချင်းစီအတွက် သုံးသပ်ချက်များ..... 7

 ၆.၁ ကျေးရွာလူမှုရေးနှင့်အရင်းအမြစ်ပြမြေပုံ (Social Map) 7

 ၆.2 ရာသီခွင်ပြပြက္ခဒိန်(Seasonal Calendar) 9

 9

 6.3 ဥစ္စာခန့်ကြွယ်ဝမှုပြဇယား (Wealth Ranking)..... 11

 13

 15

 ing)..... 15

 6.5 အရင်းအမြစ်အသုံးချမှုပုံစံပြဇယား (Asset Mapp 16

 17

 6.6 အဖွဲ့အစည်းချိတ်ဆက်မှုပြဇယား (Venn Diagram) 19

 19

 19

 20

၇။ ကော်မတီဝင်များရွေးချယ်ခြင်းနှင့် ကျေးရွာဖွံ့ဖြိုးမှုအစီအစဉ်ဆောင်ရွက်မှုမှတ်တမ်း 21

၈။ ကျေးရွာအခြေခံအချက်အလက်များ-စ၁ 22

 25

၉။ စီမံကိန်းစက်ဝန်းအချိန်ဇယား- စ၂..... 26

 26

၁၀။ ကျေးရွာဖွံ့ဖြိုးရေးဦးစားပေးအစီအစဉ်-စ၃..... 27

 ကျေးရွာဖွံ့ဖြိုးရေးဦးစားပေးအစီအစဉ်-စ၃(တတိယနှစ်စက်ဝန်း) 27

 ကျေးရွာဖွံ့ဖြိုးရေးဦးစားပေးအစီအစဉ်-စ၃(ဒုတိယနှစ်စက်ဝန်း) 29

 29

.....	30
.....	32
၁၁။ အစည်းအဝေးမှတ်တမ်းများ.....	35
.....	35
.....	36
၁၂။ ကဏ္ဍအလိုက်ဦးစားပေးဖွံ့ဖြိုးရေးလုပ်ငန်းများ	37
.....	37

၁။ လှိုင်းဘွဲ့မြို့နယ်အခြေပြမြေပုံ

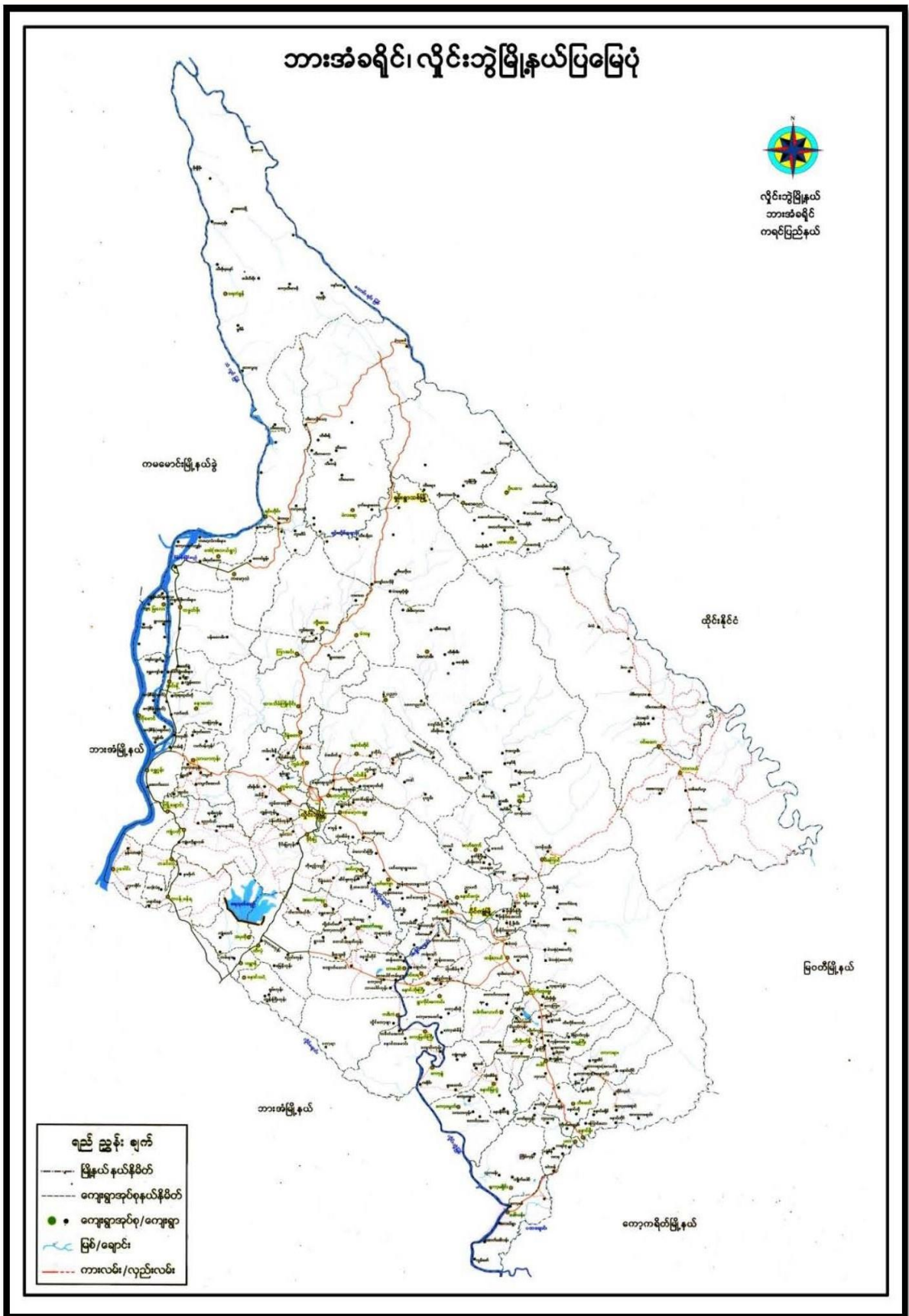

ကျေးရွာဖွံ့ဖြိုးရေးအစီအစဉ် လူထုပဟိုပြုစီမံကိန်း

၂။ ကျေးရွာအုပ်စုမြေပုံ(တည်နေရာ)



ကျေးရွာဖွံ့ဖြိုးရေးအစီအစဉ် လူထုပဟိုပြုစီမံကိန်း

၃။ ကျေးရွာအုပ်စုတွင်ပါဝင်သောကျေးရွာများ

၁။ ကဒီကံ

၂။ ကဒီကံအောက်

၃။ ထန်းကျွန်း

၄။ နောင်လမောင်း

၅။ လှိုင်ကော့ဖျာ

၆။ ကော့မြတ်ကြီး

၄။ ကျေးရွာအခြေခံအချက်အလက်များ(ကျေးရွာသမိုင်းကြောင်း

“ ထိုကုန်းကျေးရွာသမိုင်းကြောင်း ”

ထိုကုန်းကျေးရွာကို (၁၃၃၀) ခုနှစ်ခန့်က ထောင်တည်ထားခဲ့ပါသည်။
ရွာကိုထောင်တည်ထားစဉ်တွင် နိမိတ်ခြေ (၃) လုံးဖြင့်သာရှိခဲ့ပါသည်။ နေ့စဉ်ရေ
အားဖြင့်လည်း (၁၅) ဘာရှိခဲ့ပါသည်။

ရွာတည်စတွင် ထိခေး၊ ထိဒလက်၊ အကျား၊ အဖြား၊ ခဲစား၊ ခဲရမြို့၊ မြောင်းမြ၊
နေထိုင်မှုများလည်း မကြာခင်ပျက်စီးခဲ့ပါသည်။ - နောက်ပိုင်း (၁၃၂၁) ခုနှစ်ခန့်
တွင် ရွာထဲသို့ အစားအစာများ နေထိုင်သူ များပြားလာခဲ့ပြီး နိမိတ်ခြေအဖြစ်လည်း
(၁၅) လုံးခန့် ချိန်များလာခဲ့ပါသည်။ (၁၃၂၅) ခုနှစ်ခန့်တွင် သူ့ကားစစ်ဆွဲခြင်း
သွင်းပြီးကျောင်း၊ ငယ်တစ်လုံး အား တည်ထားကို ကွယ်ခဲ့ပါသည်။

ကျေးရွာတွင် လယ်ယာလုပ်ငန်း၊ ကြေးလုပ်ငန်း၊ လုပ်ကိုင်သူ များပြားပြီး
၎င်း စာလုပ်များဖြင့်သာ အဓိက အသက်မွေးဝမ်းကြောင်းပြုကြသည်။ - ကျေးရွာတွင်
ကုန်သည် (၂) ဦးဖြင့်နေထိုင်ခဲ့ကြပြီး စစ်ရှာလုံး မုဒုံကသာ ကို ကွယ်ကြပါသည်။
ရွာတွင် ကလေးလည်းများ ပညာသင်ကြား နိုင်ရန် ကိုယ်တိုင် ကိုယ်တိုင် စာသင်ကျောင်းအား
(၁၃၆၀) ခုနှစ်ခန့်တွင် တည်ထောင် ခဲ့ပါသည်။ ပညာရေး ဌာန ဗုဒ္ဓကောသလမြို့
ခံ ခဲရချိန်မှာ (၁၃၇၈) ခုနှစ် တွင် ဖြစ် ခဲ့ပါသည်။ စာသင်ကျောင်း တည်ရှိ ချိန်မှ
ယခု အချိန်ထိ ဆရာ၊ မ ဆင်အား လုံလောက်မှု မရှိရှိသောအခါတွင် ကလေး များ ပညာ
သင်ကြားရေး အပိုင်း အတွက် အခက်အခဲများ ရှိခဲ့ပါသည်။

ဆိုဖြင့် လမ်းပန်းဆက်သွယ်ရေး မကောင်းသောအခါတွင် ကလေး များ ပညာ
ဆက်လက်သင်ကြားနိုင်ရေး ၊ ကျန်းမာရေး ဆေးကုသမှု အခွင့်အလမ်း ခံယူနိုင်ရေး အတွက်

ကလေးငယ်က အခက်အခဲများ၊ အကျိုးရှိခဲ့ပါသည်။ အထူးသဖြင့် ကမ်း၊ များသည့် ကြော၊
ကမာဖြင့် ဖို့ထားသော လမ်းပတ်ခြင်း၊ ပျောင်း၊ ကူး၊ စိတ်က၊ အား၊ နှစ်စဉ် ပြုပြင်ခြင်း၊
ဗွာ ကျေးရွာ၏ စိုက်ပျိုးရေး ဖွံ့ဖြိုးရေးအတွက် များစွာ အပေး၊ အကူ၊ အထောက်အကူ ပြုစေခဲ့ပါသည်။

ထို့ပြင် ကျေးရွာ၏ အခြေအနေမှာ ယခင် နှစ်ပတ်လည် အချိန်က ယခု
ဤ စိုက်ပျိုးရေး၊ လမ်းပတ်၊ အပေး၊ အကူ၊ အထောက်အကူ ပြုစေခဲ့ပါသည်။
ဖွံ့ဖြိုးစိုက်ပျိုးရေး များစွာ အပေး၊ အကူ၊ အထောက်အကူ ပြုစေခဲ့ပါသည်။
ပါသည်။

၅။ လူထုပူးပေါင်းပါဝင်သော လူမှုဆန်းစစ်ခြင်း နှင့်အကဲဖြတ်ခြင်း လုပ်ငန်းစဉ် (PSA/PRA) အကျဉ်းချုပ်ဇယား

လူထုစာတိုက်စီမံကိန်း

လူမှုဆန်းစစ်ချက် (PSA) နှင့် အကဲဖြတ်ခြင်းစာတမ်းများ အဖော်များ

ကျေးရွာအစုစု - ကျေးငါးကျား(အင်းကျေးရွာ)

ကျေးရွာအစုစု - ကျေးရွာကြီး

စဉ်	ကျေးရွာအစုစု နယ်စပ်	အကဲဖြတ်ခြင်းအရာများ	ကျေးရွာအစုစုစာတမ်းများ		စာတမ်း အရေအတွက်
			ကျေးရွာ	မ	
၁။	၂၀၁၆.၂၀၁၇	လူမှုဆန်းစစ်ချက်နှင့်အညီ ဆန်းစစ်ချက်များ	၂၆	၂၇	၅၃
၂။	၂၀၁၆.၂၀၁၇	အကဲဖြတ်ခြင်းစာတမ်းနှင့်အညီ ဆန်းစစ်ချက်များ	၂၆	၂၇	၅၃
၃။	၂၀၁၆.၂၀၁၇	ကျေးရွာအစုစုအဖွဲ့အစည်းနှင့်အညီ ဆန်းစစ်ချက်များ	၂၆	၂၇	၅၃
၄။	၂၀၁၆.၂၀၁၇	ကျေးရွာအစုစု ပြုပြင်ဆင်ယင်ခြင်းနှင့်အညီ ဆန်းစစ်ချက်များ	၂၆	၂၇	၅၃
၅။	၂၀၁၆.၂၀၁၇	ပိုမိုကောင်းမွန်စေရန်အတွက် ဆန်းစစ်ချက်များ	၂၆	၂၇	၅၃
၆။	၂၀၁၆.၂၀၁၇	မင်းပုံ (ကျေးရွာအစုစု) ပြုပြင်ဆင်ယင်ခြင်းနှင့်အညီ ဆန်းစစ်ချက်များ	၂၆	၂၇	၅၃

၆.၂ ရာသီခွင်ပြပြကွဲဒိန် (Seasonal Calendar)

ကျေးရွာ- ကျေးဇူး ကျေးဇူး (ကျေးဇူးကျေးဇူး)
 ကျေးရွာအုပ်စု- ကျေးဇူးကျေးဇူး

ရက်စွဲ - 10.6.2024

အကြောင်းအရာ	မတ်	ဧပြီ	မေ	ဇွန်	ဇူလိုင်	ဇူလိုင်	စက်တင်ဘာ	အောက်တိုဘာ	နိုဝင်ဘာ	ဒီဇင်ဘာ	ဇန်နဝါရီ	ဖေဖော်ဝါရီ
ရာသီဥတု												
မိုးရွာခြင်း	-	-										
ကျွန်းကမ်း		-	-	-	-	-		-	-	-	-	-
ဖွားသွား		-	-	-		-			-		-	-
ဝေဖန်	-	-	-	-	-	-	-	-		-		-
ရေအဆင့်												
အခြားအရာ												

က - 16
 ဇ - 14

ကျေးရွာဖွံ့ဖြိုးရေးအစီအစဉ် လူထုပုဂ္ဂိုလ်ပြုစီမံကိန်း

ရာဘီတွင်ဖြ ပြကွန်
ကျေးရွာအုပ်စု၊ ဘေးအန္တရာယ်ဆေးကြောရေးအဖွဲ့

ကျေးရွာ - ကျေးရွာအုပ်စု၊ ဘေးအန္တရာယ်ဆေးကြောရေးအဖွဲ့
ကျေးရွာအုပ်စု - ကျေးရွာအုပ်စု

ရက်စွဲ - ၂၀၁၆.၂၀၁၇

- △ စွာအလုပ်အကိုင်များသည် လယ်ယာလုပ်ငန်း၊ လယ်ကိုင်ဖြစ်ပြီး အဓိက အာဏာ
ရွေးအပ်ထားကြောင်း ဖော်ပြပါသည်။
- △ ရာဘီတွင် နှစ်စဉ် ကျင်းပသည့် ရာဘီလုပ်ကိုင်စဉ်က နှစ်စဉ် ပျက်စီးမှုများ ဖြစ်ပွား
မှုများ ဖြစ်ပွားပြီး ကျေးရွာအုပ်စုအတွက် အန္တရာယ်များ ဖြစ်ပွားမှုများ ဖြစ်ပွားပါသည်။
- △ ရာဘီလုပ်ကိုင်စဉ် နှစ်စဉ် ကျင်းပသည့် ရာဘီလုပ်ကိုင်စဉ်က နှစ်စဉ် ပျက်စီးမှုများ ဖြစ်ပွား
မှုများ ဖြစ်ပွားပြီး ကျေးရွာအုပ်စုအတွက် အန္တရာယ်များ ဖြစ်ပွားမှုများ ဖြစ်ပွားပါသည်။
- △ တိုင်းရင်းသားများ နှစ်စဉ် ကျင်းပသည့် ရာဘီလုပ်ကိုင်စဉ်က နှစ်စဉ် ပျက်စီးမှုများ ဖြစ်ပွား
မှုများ ဖြစ်ပွားပြီး ကျေးရွာအုပ်စုအတွက် အန္တရာယ်များ ဖြစ်ပွားမှုများ ဖြစ်ပွားပါသည်။
- △ လမ်းပန်းဆက်သွယ်ရေး အန္တရာယ်များ ဖြစ်ပွားမှုများ ဖြစ်ပွားပြီး ကျေးရွာအုပ်စုအတွက်
အန္တရာယ်များ ဖြစ်ပွားမှုများ ဖြစ်ပွားပါသည်။
- △ ကျေးရွာအုပ်စုအတွက် အန္တရာယ်များ ဖြစ်ပွားမှုများ ဖြစ်ပွားပြီး ကျေးရွာအုပ်စုအတွက်
အန္တရာယ်များ ဖြစ်ပွားမှုများ ဖြစ်ပွားပါသည်။
- △ ကျေးရွာအုပ်စုအတွက် အန္တရာယ်များ ဖြစ်ပွားမှုများ ဖြစ်ပွားပြီး ကျေးရွာအုပ်စုအတွက်
အန္တရာယ်များ ဖြစ်ပွားမှုများ ဖြစ်ပွားပါသည်။

ပါဝင်သူများ: (၁၆) ဦး (၁၆) ဦး

6.3 ဥစ္စာနေကြွယ်ဝမှုပြယေား (Wealth Ranking)

ကျေးရွာ- ကျောင်းကျင်း(ထန်းကျို) ဥစ္စာနေကြွယ်ဝမှုပြယေား

ရက်စွဲ- ၂၀၁၆.၀၃.၀၅
 ကျေးရွာအုပ်စု- ကျေးရွာကျင်း

အဆင့်	သတ်မှတ်ချက်	အိမ်ထောင်အရေအတွက်	ရာခိုင်နှုန်း
ပြည့်စုံစွာ အုပ်စု	လတ်ငါ့ဝါစက်အထက်၊ လယ်ယာ၊ ကျွဲ၊ ဖျား၊ လျှောက်၊ အထက်၊ ကား၊ ဆီလက်၊ ပျဉ်တောင်အိမ်ယာထပ်၊ တက်ဝက်	၅	၅၀.၀%
အလယ်အလတ် အုပ်စု	လတ်ငါ့ဝါစက်၊ ကျွဲ၊ ဖျား၊ လျှောက်၊ လယ်ယာ၊ ဆီလက်၊ ပျဉ်တောင်အိမ်ယာထပ်	၂၇	၆၄.၃%
မပြည့်စုံစွာ အုပ်စု	ကျေးရွာ၊ ဝါစက်အိမ်၊ ဝါးအိမ်၊ တက်ဝက်	၁၀	၂၅.၀%
စုစုပေါင်း		၄၂	၁၀၀%

ကျေးရွာဖွံ့ဖြိုးရေးအစီအစဉ် လူထုဗဟိုပြုစီမံကိန်း

စာမျက်နှာ -12-

၃-အစွဲအမြတ်ပစ္စည်းများ
အဖွဲ့အဖွဲ့ဖြင့်နှုတ်ခံခြင်း

ကျေးရွာ - ကျောင်းကျေး (ထန်းကျေး)
ကျေးရွာအုပ်စု - ကျေးဇူးတော်ကြီး

ရက်စွဲ - ၂၀၁၆-၀၂-၀၅

- △ ကျေးရွာတွင် ၃-အစွဲအမြတ်ပစ္စည်းပေးတာကန်ရှိ အုပ်စု (၃) ခုဖြင့် ခွဲထားသည်။
- △ မလှေလည်တာ အိမ်ကောင် (၂) ခုရှိသည်။
- △ မလှေလည်ရခြင်းမှာ ဝမ်းဇူးတော် အလုပ်အကိုင်အဖွဲ့အစည်း ၁ ခုသာရှိပြီး လယ်ယာဖြည့် မရှိခြင်း အစရှိသည်ကို ကြောင့်ဖြစ်သည်။
- △ စီမံကိန်း လုပ်ငန်းများ အကောင်အထည်ဆက်လက်တွင် မလှေလည်တာ အုပ်စု အားလုံး သိမ်းပါဝင် စာ အစုဖွဲ့ ၁ အလုပ်အကိုင်အဖွဲ့အစည်းများ ပျက်စီးခြင်းကို ဖြစ်ကုန်ဆိုင်ပါသည်။

ပါဝင်အဖွဲ့အစည်းများ (၆) ခု (၆)

၆.4 ကျားမပင့်ကူအိမ်သုံးသပ်ခြင်း (Cob Web)

ပဋိကုဒ်အိမ်အယာ:

ကျေးဇူး- ကျောင်းကျိုးထမ်းကျိုး)

ရက်စွဲ- ၂၀၁၆.၂၀.၁၅

ကျေးဇူးဒုဋ်စု- ကျေးဇူးအိမ်

၇- ၂၆

၈- ၂၅

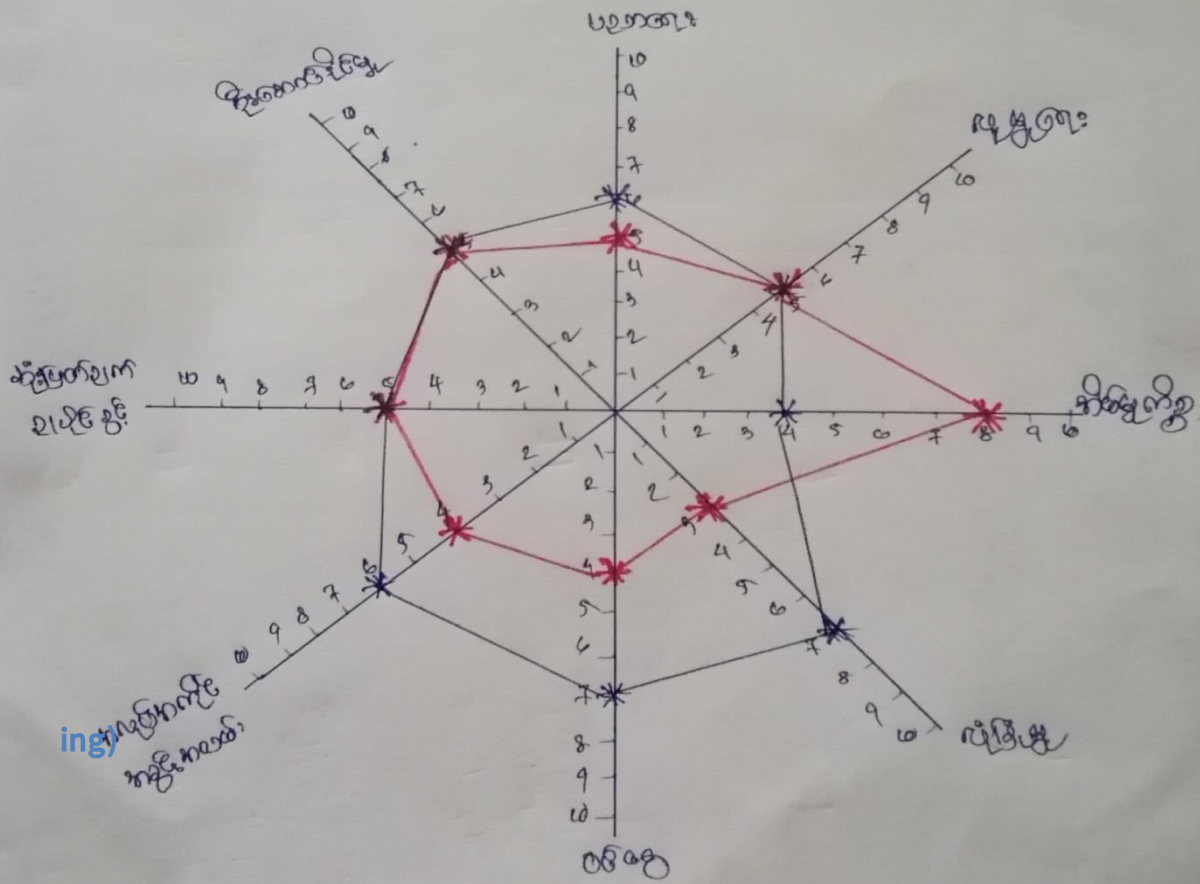

6.5 အရင်းအမြစ်အသုံးချမှုပုံစံပြဇယား (Asset Mapp

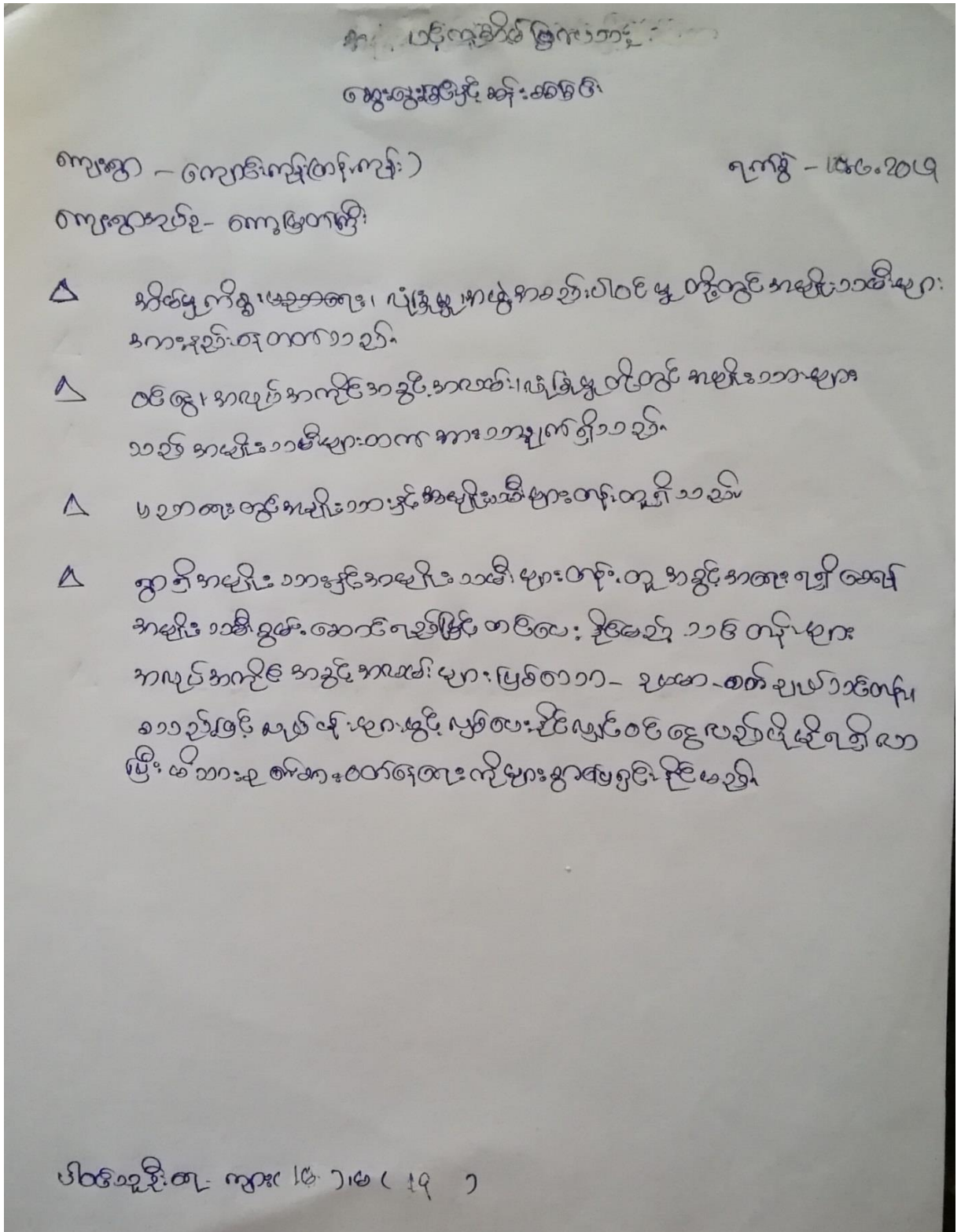

အရင်းအမြစ်ပိုင်ဆိုင်မှုဥပဒေ

ရက်စွဲ- ၀၈.၀၈.၂၀၁၄
 က - ၁၆
 ဝ - ၂၄

ကျေးရွာ- ထိုင်းကျွန်း (ကျောင်းကျွန်း)
 ကျေးရွာအုပ်စု- ကျေးရွာကျွန်း

အရင်းအမြစ်ပိုင်ဆိုင်မှုဥပဒေ			အရင်းအမြစ်ထိန်းသိမ်းမှုဥပဒေ		
က	ဗ	က+ဗ	က	ဗ	က+ဗ
လယ်	ကျေးရွာ	ကျွန်း	လယ်ထွက်	ကျေးရွာ	လယ်
အင်းစိုက်		ဒီဂရီ			အင်းစိုက်
ဆိပ်ကမ်း		ဖမ်း			ဆိပ်ကမ်း
လယ်ထွက်		အစား			ကား
ကား		ကျွန်းကြီးကျွန်း			ဂေ့
ဂေ့		ကျောင်း			ကျွန်း
		၇၂			ဒွား
		အုပ်စု			လမ်း
		ကျွန်း			အစား
					ကျွန်းကြီးကျွန်း
					၇၂
					အုပ်စု
					ကျွန်း

ကျေးရွာဖွံ့ဖြိုးရေးအစီအစဉ် လူထုပုဂ္ဂိုလ်ပြုစီမံကိန်း

အာဇာနည်အဖွဲ့အစည်းအဖွဲ့ဝင်များ

ကျေးဇူးပြုပြီးဆန်းစစ်ခြင်း

ကျေးဇူး- ကျောင်းကျင်း(ထန်းကျင်း)

ရက်စွဲ- ၂၀၁၆.၁၂.၁၇

ကျေးဇူးအဖွဲ့- ကျေးဇူးကျင်း

△ အင်အားစွမ်းမာ၊ ကြံ့ခိုင်ခံ့ခာန်တို့ကို အမျိုးမျိုး စီစဉ်ပြီး ထိန်းချုပ်
ကြသည်။

△ လယ်ထွန်းစက်၊ ကား၊ ဆိုင်ကယ်၊ စက်ပျော့၊ ကွေး၊ နွား၊ စသည်တို့ကို
အမျိုးမျိုး အများစုနှင့် ခွဲကြမ်းထိန်းချုပ်ကြသည်။

△ လယ်၊ အင်း၊ ချောင်း၊ ရေကန်၊ အင်း၊ နွား၊ ကြီးကျောင်း၊ စာအိမ်ကျောင်း၊
လမ်းတံတား၊ ချောင်းစသည်တို့ကို အမျိုးမျိုး အများစုနှင့် ခွဲ
တူတကွ ခွဲကြမ်းထိန်းချုပ်ကြသည်။

△ အထက်ပါအချက်ကို စစ်ဆေးပြီး အာဇာနည်အဖွဲ့အစည်းများမှ နှစ်စဉ်
အမျိုးမျိုးများ လက်မှတ်များကို အတူတကွ ခွဲကြမ်းထိန်းချုပ်
ပါသည်။

ပါဝင်သူစာရင်းအရင်းအမြစ် ၁၆ ၁၂၃၄ ၁၅ ၂

6.6 အဖွဲ့အစည်းချိတ်ဆက်မှုပြယေား (Venn Diagram)

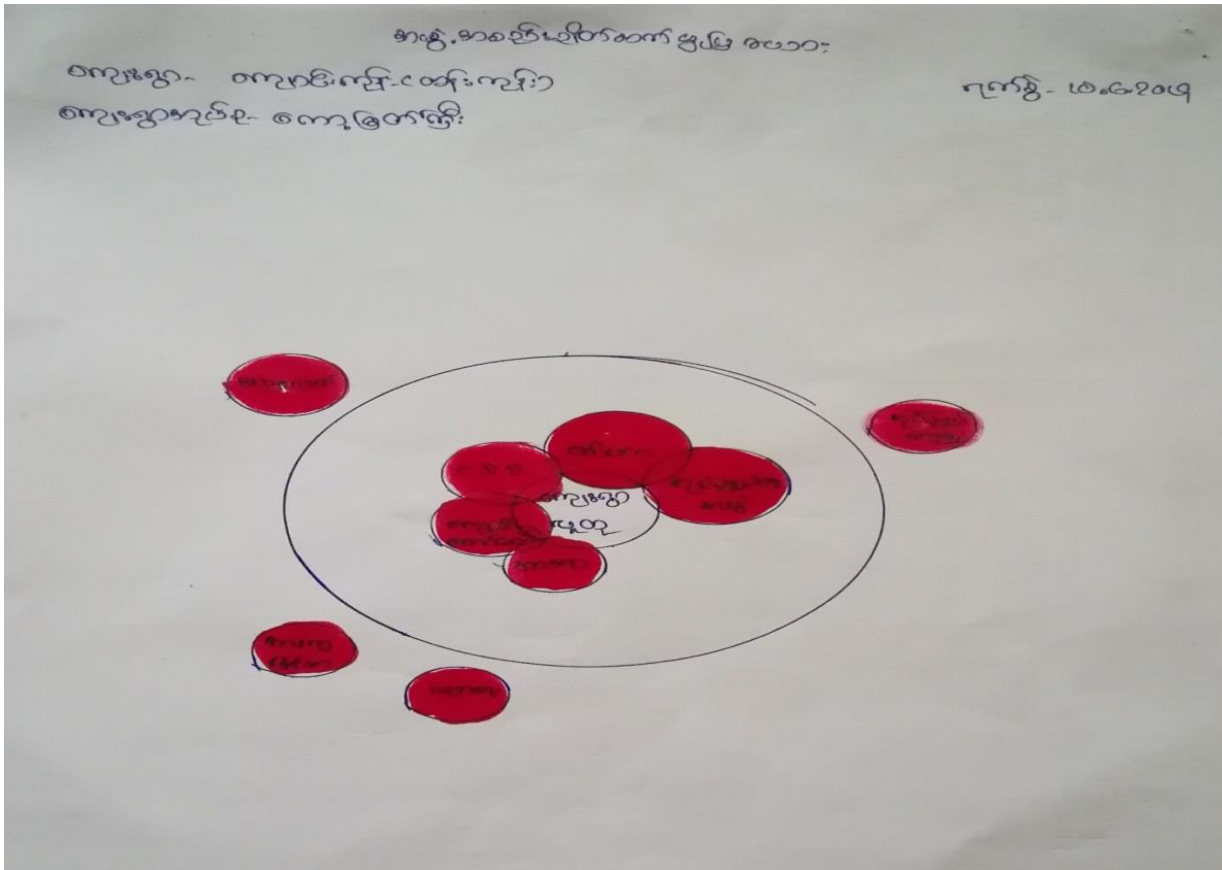

ကျေးဇူး- ကျွေးကွမ်း(ထန်းကျွန်း)
 ကျေးဇူးအင်- ကျွေးကွမ်း

အဖွဲ့အစည်းချိတ်ဆက်မှုပြယေား (ဖွဲ့စည်း)

၈ - ၁၆
 ၉ - ၁၇
 ရက်စွဲ- ၁၀.၆.၂၀၁၇

ကျေးဇူးကျွမ်းအဖွဲ့အစည်းများ	ကျေးဇူးအင်အဖွဲ့အစည်းများ
၁။ ဂေါပက	၁။ ပဏာမအဖွဲ့
၂။ ကျွေးကွမ်း(ထန်းကျွန်း)	၂။ အဖွဲ့အစည်း
၃။ အင်အားစုအဖွဲ့	၃။ အင်အားစုအဖွဲ့
၄။ အဖွဲ့အစည်း	၄။ ကျွေးကွမ်း(ထန်းကျွန်း)
၅။ C.D.D	

ကမ္ဘာ့အစည်းအဝေးအကျဉ်းချုပ်
စွမ်းထွေးခြင်းနှင့်အစိုးရ၏အခြေအနေ

ကျေးဇူး - ကျေးဇူးတင်ကျေးဇူးတင်

ရက်စွဲ - ၂၀၁၆၊ ၂၀၂၄

ကျေးဇူးတင်အစည်းအဝေး - ကျေးဇူးတင်

△ ကျေးဇူးတင်အစည်းအဝေးအစည်းအဝေးအစည်းအဝေးအစည်းအဝေး

△ အုပ်ချုပ်ရေးအစည်းအဝေးအစည်းအဝေးအစည်းအဝေးအစည်းအဝေးအစည်းအဝေး

△ အစည်းအဝေးအစည်းအဝေးအစည်းအဝေးအစည်းအဝေးအစည်းအဝေး

△ ကျေးဇူးတင်အစည်းအဝေးအစည်းအဝေးအစည်းအဝေးအစည်းအဝေး

△ ကျေးဇူးတင်အစည်းအဝေးအစည်းအဝေးအစည်းအဝေးအစည်းအဝေးအစည်းအဝေး

△ ကျေးဇူးတင်အစည်းအဝေးအစည်းအဝေးအစည်းအဝေးအစည်းအဝေးအစည်းအဝေး

ပါဝင်အစည်းအဝေး (၂၀၁၆) ၂၀၂၄

၇။ ကော်မတီဝင်များရွေးချယ်ခြင်းနှင့် ကျေးရွာဖွံ့ဖြိုးမှုအစီအစဉ်ဆောင်ရွက်မှုမှတ်တမ်း



ကျေးရွာဖွံ့ဖြိုးရေးအစီအစဉ် လူထုပုဂ္ဂိုလ်ပြုစီမံကိန်း

၈။ ကျေးရွာအခြေခံအချက်အလက်များ-၈၁

ပုံစံ - ၈ - ၁ ကျေးရွာအခြေခံအချက်အလက်များ (Form PC 1)

လမ်းညွှန်ချက်၊ ကျေးရွာတစ်ရွာသို့ ပထမဆုံးပိတ်ဆက်ခရီးသွားရောက်သောအခါ လူထုစည်းရုံးရေးမှူးသည် ကျေးရွာခေါင်းဆောင်များအား ကျေးရွာအချက်အလက်များကို မေတ္တာရပ်ခံ၍ တောင်းခံရမည်။ ဤအချက်အလက်များကို စီမံကိန်းပိတ်ဆက်အစည်းဝေးမတိုင်မီ တောင်းခံရမည်။ စီမံကိန်းပိတ်ဆက်အစည်းဝေးတွင် လူထုစည်းရုံးရေးမှူးသည် ဤအချက်အလက်များအား စစ်ဆေးပြီး မှန်ကန်အောင် ပြုလုပ်ရမည်။ ပြီးနောက်တွင် လူထုစည်းရုံးရေးမှူးမှ သတင်းအချက်အလက်ထံသို့ Tablets မှ တဆင့် ပြင်ဆင်ရမည်။

ကျေးရွာခေါင်းဆောင် အမည် ဦးစိုးဖြူ	ကျေးရွာခေါင်းဆောင်၏ မှန်းနံပါတ် ၀၇ ၇၇၅၅၄၉၄	လူထုစည်းရုံးရေးမှူး၏အမည် ဒေါ်ခင်စု
ပြည်နယ်၊ တိုင်းဒေသကြီး ကရင်	မြို့နယ် မြင်းဖွား	ကျေးရွာအုပ်စု ကျေးရွာကြီး
		ကျေးရွာ ကျေးရွာကြီး (ဆုံးကုန်း)

က။ လူဦးရေ

လူမျိုးစု	အိမ်ထောင်စုအရေအတွက်	ကိုးကွယ်သည့်ဘာသာ	အိမ်ထောင်စုအရေအတွက်
လူမျိုးစု (၁) မြန်မာ	45	ဘာသာ(၁) မြန်မာ	45
လူမျိုးစု (၂) -----		ဘာသာ(၂) -----	
လူမျိုးစု (၃) -----		ဘာသာ(၃) -----	
လူမျိုးစုရော -----		ဘာသာရော -----	
အခြား			
	အရေအတွက်		
မသန်စွမ်းသူများ	၇		
သက်ကြီးရွယ်အိုများ (၆၅ နှစ် နှင့် အထက်)	၆		
စစ်ဘေးရှောင်	-		

	အမျိုးသား(အရေအတွက်)	အမျိုးသမီး(အရေအတွက်)	စုစုပေါင်းအရေအတွက်
လူဦးရေ	117	123	240
လူမျိုးစု (၁)- <i>မြို့ကျွန်း</i>	117	123	240
လူမျိုးစု (၂)-----			
လူမျိုးစု (၃)-----			
အခြား			
အိမ်ထောင်ဦးစီး	41	4	45

(ခ)အခြေခံအဆောက်အအုံ အသုံးအဆောင်များ

စာသင်ကျောင်း	အမှတ် ခြံမပါ	ကျန်းမာရေး	အမှတ် ခြံမပါ	ဘာသာရေးအဆောက် အအုံများ	အမှတ် ခြံမပါ
အထက်တန်းကျောင်း	<input type="checkbox"/>	ဆေးရုံ	<input type="checkbox"/>	စေတီ	<input checked="" type="checkbox"/>
အလယ်တန်းကျောင်း	<input type="checkbox"/>	ကျန်းမာရေးဌာန	<input type="checkbox"/>	ဘုန်းကြီးကျောင်း	<input checked="" type="checkbox"/>
မူလတန်းကျောင်း	<input checked="" type="checkbox"/>	ကျန်းမာရေးဌာနခွဲ	<input type="checkbox"/>	ဟိန္ဒူဘုရားကျောင်း	<input type="checkbox"/>
မူကြိုကျောင်း	<input type="checkbox"/>	ဆေးပေးခန်း	<input type="checkbox"/>	ခရစ်ယာန်ကျောင်း	<input type="checkbox"/>
အခြား	<input type="checkbox"/>	အခြား	<input type="checkbox"/>	ဗလီ	<input type="checkbox"/>
				အခြား	<input type="checkbox"/>
မှတ်ချက်		မှတ်ချက်		မှတ်ချက်	

(ဂ) ကျွမ်းကျင်သူများမှတ်တမ်း (ကျေးရွာတွင်နေထိုင်သော သို့မဟုတ် တခြားရွာမှလာရောက်သောကျွမ်းကျင်သူများ)

(၁) စာသင်ကျောင်း			(၂) ကျန်းမာရေး			(၃) လက်မှုပညာရှင်		
	ရွာတွင်နေထိုင်သူ	အခြားရွာမှလာသူ		ရွာတွင်နေထိုင်သူ	အခြားရွာမှလာသူ		ရွာတွင်နေထိုင်သူ	အခြားရွာမှလာသူ
မူလတန်းပြဆရာ/မ	<input type="checkbox"/>	<input checked="" type="checkbox"/>	ဆရာဝန်	<input type="checkbox"/>	<input type="checkbox"/>	လက်သမား	<input checked="" type="checkbox"/>	<input type="checkbox"/>
အထက်တန်းပြဆရာ/မ	<input type="checkbox"/>	<input type="checkbox"/>	လက်ထောက်ကျန်းမာရေးမှူး	<input type="checkbox"/>	<input type="checkbox"/>	ပန်းရံ	<input type="checkbox"/>	<input type="checkbox"/>
အလယ်တန်းပြဆရာ/မ	<input type="checkbox"/>	<input type="checkbox"/>	အမျိုးသမီးကျန်းမာရေးဆရာမ	<input type="checkbox"/>	<input type="checkbox"/>	လျှပ်စစ်ကျွမ်းကျင်၊ ပီးသမား	<input type="checkbox"/>	<input type="checkbox"/>
မူကြိုဆရာ/မ	<input type="checkbox"/>	<input type="checkbox"/>	သားဖွားဆရာမ	<input type="checkbox"/>	<input type="checkbox"/>	ရေပိုက်သွယ်သူ	<input type="checkbox"/>	<input type="checkbox"/>
အခြား	<input type="checkbox"/>	<input type="checkbox"/>	ပြည်သူ့ကျန်းမာရေးလုပ်သား	<input type="checkbox"/>	<input type="checkbox"/>	စက်ပြင်ဆရာ	<input type="checkbox"/>	<input type="checkbox"/>
မှတ်ချက်			မှတ်ချက်			မှတ်ချက်		

(ဃ) ကျေးရွာသို့ ရောက်ရှိနိုင်သည့်လမ်းအခြေအနေ / ကျေးရွာတစ်ရွာသည် ၎င်း၏ကျေးရွာအုပ်စုနှင့် ဆက်သွယ်ထားသော လမ်းအခြေအနေ (အောက်ပါတို့ကိုပိုင်းပါ)

- ကျောက်ကြမ်းလမ်း: ကတ္တရာလမ်း: ကွန်ကရစ်လမ်း: မော်တော်ဆိုင်ကယ်လမ်း:
 ကျောက်ခင်းလမ်း: မြေသားလမ်း: လူထွားလမ်း: အခြား: _____

(င) ကျေးရွာဖွံ့ဖြိုးမှုစီမံချက်

ပိုင်းပါ

(၁) လူထုပတ်ဝန်းကျင်ထိခိုက်မှုမစတင်မီ ဤကျေးရွာတွင်ကျေးရွာဖွံ့ဖြိုးမှု စီမံချက်ရှိခဲ့ပါသလား?

ရှိပါသည်/မရှိပါ/မသိပါ

(၂) ရှိခဲ့ပါလျှင် ဤစီမံချက်ကို မည်သည့် ခုနှစ်တွင်ပြင်ဆင်ခဲ့ပါသနည်း?

နှစ်- 2017/မသိပါ

(၃) ဤစီမံချက်ကို မြို့နယ်မှအတည်ပြုခဲ့ပါသလား?

ပြုခဲ့ပါသည်/မပြုခဲ့ပါ/မသိပါ

(စ) ခရီးအကွာအဝေး

(၁) ဤကျေးရွာ၏ပဟိုမှ၎င်းကျေးရွာအုပ်စု၏ပဟိုအထိခရီးခိုင်းမည်မျှကွာဝေးသနည်း? ခိုင်း-----၅-----/မသိပါ

(၂) ဤကျေးရွာမှ ၎င်းကျေးရွာအုပ်စုပဟိုအထိသွားလာရာတွင်ကြာမြင့်သည့်အချိန်။

ခြောက်သွေ့ရာသီတွင်ကြာချိန်-----30 မိနစ်-----ထော်လာဂျီ/မော်တော်ဆိုင်ကယ်/ခြေလျင်/လား/မော်တော်ဘုတ်/

အခြား-----၆၅-----

မိုးရာသီတွင်ကြာချိန်-----၄၀ မိနစ်-----ထော်လာဂျီ/မော်တော်ဆိုင်ကယ်/ခြေလျင်/လား/မော်တော်ဘုတ်/

အခြား-----၆၅ (၁:၃၀)-----

(ဆ) ပတ်ဝန်းကျင်ဆိုင်ရာသဘာဝဘေးအန္တရာယ်

ဤကျေးရွာတွင်ရေကြီးခြင်းကဲ့သို့ သဘာဝဘေးအန္တရာယ်ကျရောက်ဖူးခြင်း ရှိပါသလား။

မရှိပါ

ရှိပါသည်

ရှိလျှင်ဖော်ပြပါ-----တောင်ကြီးမြစ်-----

(ဇ) ကျေးရွာတွင် ဖွဲ့စည်းထားသော အဖွဲ့အစည်းများ

လူထုပဟိုပြုစီမံကိန်းမတိုင်မီ ဤကျေးရွာတွင် ကျေးရွာဖွံ့ဖြိုးရေးအတွက် အစိုးရ(သို့)ရွာသားများကိုယ်တိုင်(သို့) စီမံကိန်းတစ်ခုခုမှ ဖွဲ့စည်းထားသည့် အဖွဲ့အစည်းများရှိပါသလား။

(၁) -----NRC-----

(၂) -----

(ဈ) အထွေထွေအုပ်ချုပ်ရေး ဦးစီးဌာန (GAD) မှ မှတ်တမ်းတင်ထားခြင်း

ဤကျေးရွာသည် အထွေထွေအုပ်ချုပ်ရေး ဦးစီးဌာန (GAD) မှ မှတ်တမ်းတင်ထားမှု ရှိပါသလား။

မရှိပါ

ရှိပါသည်

ကျေးရွာခေါင်းဆောင်

အမည်

အိန္ဒိယ

လက်မှတ်

Joe

နေ့စွဲ ၅.၆.၂၀၂၀

လူထုစည်းရုံးရေးမှူး

အမည်

အိန္ဒိယ

လက်မှတ်

Joe

နေ့စွဲ ၅.၆.၂၀၂၀

၉။ စီမံကိန်းစက်ဝန်းအချိန်ဇယား- ၈၂

ပုံစံ - ၈ - ၂ - စီမံကိန်းစက်ဝန်းအချိန်ဇယား (PC 2)

လမ်းညွှန်ချက်၊ သက်ဆိုင်ရာလူထုစည်းရုံးရေးမှူး/လက်ထောက်နည်းပညာမှူးများမှ စီမံကိန်းစက်ဝန်းအဆင့်တစ်ခုစီပြီးစီးတိုင်း ကျေးရွာနှင့် ကျေးရွာအုပ်စုအတွက် ဤပုံစံကို ဖြည့်သွင်းရမည်။

စည်းရုံးရေးမှူး/ဝန်ထမ်း အမည် ဒေါ်အိမ်စိန်

နေ့စွဲ 10.6.2020 စက်ဝန်းအားအမှတ်ခြစ်ပါ စက်ဝန်း(၁) စက်ဝန်း(၂)၊ ၂၊ စက်ဝန်း(၃) စက်ဝန်း (၄)

ပြည်နယ်/တိုင်း ကရင် မြို့နယ် လွင်လွင် ကျေးရွာအုပ်စု ကျေးရွာအုပ်စု ကျေးရွာ ကျေးရွာ (စောင့်ရှောက်ရေး)

စီမံကိန်းဆောင်ရွက်မှုအဆင့်များ	နေ့စွဲ		အစည်းအဝေးတွင်တက်ရောက်သူအရေအတွက်					အိမ်ထောင်စုပေါင်း	အိမ်ထောင်စု %
	စတင်သည့်နေ့	ပြီးဆုံးသည့်နေ့	အမျိုးသားအရေအတွက်	အမျိုးသမီးအရေအတွက်	အိမ်ထောင်စုအရေအတွက်	လူမျိုးစုထက်ရောက်သူအရေအတွက်နှင့် လူမျိုးစုအစည်း	အိမ်ထောင်စု		
၁။ ကျေးရွာစီမံကိန်း မိတ်ဆက်အစည်းအဝေး	10.6.2020	10.6.2020	၉၆	၂၅	၄၅	၄၅	၆:၈၈၆	၄၅	100%
၂။ ကျေးရွာဖွံ့ဖြိုးရေး စီမံချက်ရေးဆွဲခြင်းအစည်းအဝေး	10.6.2020	10.6.2020	၉၆	၂၅	၄၅	၄၅	၆:၈၈၆	၄၅	100%
၃။ ကျေးရွာအုပ်စု လုပ်ငန်းဆုံးဖြတ်ချက်ချသည့် အစည်းအဝေး	၇.၇.2020	၇.၇.2020					၆:၈၈၆	၄၅	
၄။ မြို့နယ်အဆင့် စီမံကိန်းရေးဆွဲရေး နှင့် အကောင်အထည်ဖော်ရေးကော်မတီ၏ စီမံကိန်း သုံးသပ်မှု အစည်းအဝေး	၃၀.၇.2020	၃၀.၇.2020	၀၀	၀၀	၀၀	၀၀			
၅။ မြို့နယ် စီမံကိန်းရေးဆွဲရေး နှင့် အကောင်အထည်ဖော်ရေး ကော်မတီ၏ဆုံးဖြတ်မှုကို ရွာသို့ အသိပေး အကြောင်းကြားသည့် အစည်းအဝေး									
၆။ စီမံကိန်းလုပ်ငန်းဆိုင်ရာစီမံချက်ရေးဆွဲခြင်း အစည်းအဝေး									
၆.၁။ စီမံကိန်းလုပ်ငန်း အကောင်အထည်ဖော်ရေးအစီအစဉ် ရေးဆွဲခြင်း									

၁၀။ ကျေးရွာဖွံ့ဖြိုးရေးဦးစားပေးအစီအစဉ်-၈၃

ကျေးရွာဖွံ့ဖြိုးရေးဦးစားပေးအစီအစဉ်-၈၃(တတိယနှစ်စက်ဝန်

ပုံစံ - ၈-၃ ကျေးရွာဖွံ့ဖြိုးရေး ဦးစားပေးအစီအစဉ် (Form PC 3)

လမ်းညွှန်ချက်	အဆင့်(၃)ကျေးရွာမွှော်မှန်းချက်အစည်းအဝေးပြီးဆုံးသောအခါ	ကျေးရွာစီမံကိန်း
အထောက်အကူပြု ကော်မတီသည် လူထုစည်းရုံးရေးမှူးအကူအညီဖြင့် ဤပုံစံကိုပြည့်စုံအောင် ဖြည့်သွင်းရမည်။		
လူထုစည်းရုံးရေးမှူး/ဝန်ထမ်း အမည် ဒေါ်အိန္ဒြေ		
နေ့စွဲ ၁၀.၆.၂၀	စက်ဝန်းအား အမှတ်ခြစ်ပါ (V) <input checked="" type="checkbox"/> စက်ဝန်း(၁) <input type="checkbox"/> စက်ဝန်း(၂) <input type="checkbox"/> စက်ဝန်း(၃) <input type="checkbox"/> စက်ဝန်း(၄) <input type="checkbox"/>	
ပြည်နယ်/တိုင်း ကရင်	မြို့နယ် ပုဇွန်	ကျေးရွာအုပ်စုအမည် ကျေးရွာ ကျောက်ကျိ (ဆ.က.ကျိ.)

က။ အခက်အခဲအတားအဆီးများအားဆွေးနွေးခြင်း -
ယခုလက်ရှိအခြေအနေတွင်ကျေးရွာဖွံ့ဖြိုးတိုးတက်ရေးအတွက်အဓိကအခက်အခဲအတားအဆီးများသည် မည်သည်များဖြစ်ပါသနည်း။ (အမျိုးသား/သမီး အနည်းဆုံးအခက်အခဲ ၅ ခုစီဖော်ပြပါ)

အုပ်စုဖွဲ့ ဆွေးနွေးမှုများမှ တင်ပြသောအခက်အခဲအတားအဆီးများ	
၁။ လမ်းဖျက်၊ ဆက်သွယ်ရေး မကောင်းတော့ကြောင့် ကွတ်-လာ ကုသမှု ကခက်ကနဲ ရှိသည်။	<input type="checkbox"/> ကျား <input type="checkbox"/> မကျား + မ
၂။ ဆေးဆေး၊ ဆေးဖျက်တော့ကြောင့် ကျွန်ုပ်တို့ ဆေးကုသမှု ကခက်ကနဲ ရှိသည်။	<input type="checkbox"/> ကျား <input type="checkbox"/> မကျား + မ
၃။ ဆရာ/ပု ဗဟိုပေးကမ်းခြင်းမရှိဘဲ ကျွန်ုပ်တို့ ဆေးကုသမှု ကခက်ကနဲ ရှိသည်။	<input type="checkbox"/> ကျား <input type="checkbox"/> မကျား + မ
၄။ ဖုန်းဆက် ဆက်သွယ်ရေးမရှိတော့ကြောင့် ပညာရေး ကခက်ကနဲ ရှိသည်။	<input type="checkbox"/> ကျား <input type="checkbox"/> မကျား + မ
၅။ ကယ်ဆယ်ရေး မကုသမှုမရှိတော့ကြောင့် ကျွန်ုပ်တို့ ဆေးကုသမှု ကခက်ကနဲ ရှိသည်။	<input type="checkbox"/> ကျား <input type="checkbox"/> မကျား + မ
၆။ တောကုသမှု မကုသမှုမရှိတော့ကြောင့် ကျွန်ုပ်တို့ ဆေးကုသမှု ကခက်ကနဲ ရှိသည်။	<input type="checkbox"/> ကျား <input type="checkbox"/> မကျား + မ

ခ။ မွှော်မှန်းခြင်း- နောင်လာမည့် (၅)နှစ် အတွင်း ကျေးရွာဖွံ့ဖြိုးရေး မွှော်မှန်းလျာထားချက်များအား တင်ပြပါ။

အုပ်စုဖွဲ့ ဆွေးနွေးမှုများမှ တင်ပြသောအခက်အခဲအတားအဆီးများ	
လမ်းဖျက်၊ ဆက်သွယ်ရေး ပိုမိုကောင်းမွန်လာစေရန်။	<input type="checkbox"/> ကျား <input type="checkbox"/> မကျား + မ
ဆေးဆေး၊ ဆေးဖျက်	<input type="checkbox"/> ကျား <input type="checkbox"/> မကျား + မ
ဆရာ/ပု ဗဟိုပေးခြင်း	<input type="checkbox"/> ကျား <input type="checkbox"/> မကျား + မ
ဖုန်းဆက် ဆက်သွယ်ရေး	<input type="checkbox"/> ကျား <input type="checkbox"/> မကျား + မ
တောကုသမှု မကုသမှု	<input type="checkbox"/> ကျား <input type="checkbox"/> မကျား + မ
ကယ်ဆယ်ရေး မကုသမှု	<input type="checkbox"/> ကျား <input type="checkbox"/> မကျား + မ

ကျေးရွာဖွံ့ဖြိုးရေးအစီအစဉ် လူထုပဟိုပြုစီမံကိန်း

လူထုစီမံကိန်း၏ လာမည့် (၄) နှစ်အတွက် အကျုံးဝင်သော ဦးစားပေး ဖွံ့ဖြိုးတိုးတက်မှု လုပ်ငန်း အစီအစဉ်များအားဖော်ပြပါ။

ဦးစားပေး အဆင့် သတ်မှတ်ချက်	ကျေးရွာအတွက် ဦးစားပေး ဖွံ့ဖြိုးတိုးတက်မှု လုပ်ငန်းစဉ်များ	အဆိုပြုသူ (အမျိုးသားများ/ အမျိုးသမီးများ/ အမျိုးသား+အမျိုးသမီး)	အခန်းကဏ္ဍ	ခန့်မှန်း ကုန်ကျစရိတ်	အကျိုးခံစားခွင့်ရှိသူ ခန့်မှန်းခြေ အရေအတွက်		
					ကျား	မ	ပေါင်း
၁	ရွာတွင်းကျောက်စတုဂံ	ကျား + မ	လမ်းဖွဲ့စည်းရေး	၂၅၂၀၀၀၀	၁၁၇	၁၂၃	၂၄၀
၂	ခက်ရွာတွင်း	။	ကျွန်းဆက်ရေး	၁၅၀၀၀၀၀	၁၁၇	၁၂၃	၂၄၀
၃	စေး. ဇေ. နှိ.	။	ကျွန်းဆက်ရေး	၁၆၇၀၀၀၀	၁၁၇	၁၂၃	၂၄၀
၄	ရွာတွင်းကျွန်းဆက်ရေး	။	လမ်းဖွဲ့စည်းရေး	၁၇၀၀၀၀၀	၁၁၇	၁၂၃	၂၄၀
၅							
၆							

ဇယား။ လူထုစီမံကိန်း၏ လာမည့် (၄) နှစ်အတွက် အကျုံးဝင်သော ဦးစားပေး ဖွံ့ဖြိုးတိုးတက်မှု လုပ်ငန်း အစီအစဉ်များအားဖော်ပြပါ။

အဆင့်	ကျေးရွာအတွက် ဦးစားပေး ဖွံ့ဖြိုးတိုးတက်မှု လုပ်ငန်းစဉ်များ	အဆိုပြုသူ (အမျိုးသားများ/ အမျိုးသမီးများ/ အမျိုးသား+အမျိုးသမီး)	အခန်းကဏ္ဍ
၁	ကျွန်းဆက်ရေး	ကျား + မ	အခြား
၂	ကျွန်းဆက်ရေး	။	ပညာရေး
၃	ကျွန်းဆက်ရေး	။	။
၄	ကျွန်းဆက်ရေး	။	အခြား
၅	ကျွန်းဆက်ရေး	။	ပညာရေး

ခေါင်းဆောင်၊ ကျေးရွာစီမံကိန်းအထောက်အကူပြုကော်မတီမှအတည်ပြုသည်။

အမည် ----- လက်မှတ် ----- ရက်စွဲ ----- 10.6.2020

ကျေးရွာဖွံ့ဖြိုးရေးဦးစားပေးအစီအစဉ်-စဉ်(ဒုတိယနှစ်စက်ဝန်း)

ပုံစံ - စ-၃ ကျေးရွာဖွံ့ဖြိုးရေး ဦးစားပေးအစီအစဉ် (Form PC 3)

လယ်ဥယျာဉ်အမျိုးအစား		အဆင့်(၃)ကျေးရွာဖွံ့ဖြိုးရေးအစီအစဉ်အောက်တွင် အခြေအနေအထားရှိပြီး ဆုံးသောအခါ ကျေးရွာစီမံကိန်း အထောက်အကူပြု ကော်မတီသည် လူထုစည်းရုံးရေးမှူးအကူအညီဖြင့် ဤပုံစံကိုပြည့်စုံအောင် ဖြည့်သွင်းရမည်။	
လူထုစည်းရုံးရေးမှူး/ဝန်ထမ်း အမည်		၃၃၃၃၃၃၃	
နေ့စွဲ	၂၀၁၆-၂၀၁၇	စက်ဝန်းအား အမှတ်ခြစ်ပါ (V) <input type="checkbox"/> စက်ဝန်း(၁)	<input checked="" type="checkbox"/> စက်ဝန်း(၂) <input type="checkbox"/> စက်ဝန်း(၃) <input type="checkbox"/> စက်ဝန်း(၄)
ဖြည့်နယ်/တိုင်း	ကရင်	မြို့နယ်	ကျေးရွာအုပ်စု
		ကျေးရွာ	

က။ အခက်အခဲအတားအဆီးများအားဆွေးနွေးခြင်း - ယခုလက်ရှိအခြေအနေအထားရှိကျေးရွာဖွံ့ဖြိုးတိုးတက်ရေးအတွက် အဓိကအခက်အခဲအတားအဆီးများသည် မည်သည့်များဖြစ်ပါသနည်း။ (အမျိုးသား/သမီး အနည်းဆုံးအခက်အခဲ ၅ ခုစီဖော်ပြပါ)

အုပ်စုဖွဲ့ဆွေးနွေးမှုများမှ တင်ပြသောအခက်အခဲအတားအဆီးများ

၁။ လမ်းပန်းဆက်သွယ်ရေး	၂။ ကျေးရွာအုပ်စု	၃။ ကျေးရွာ	၄။ ကျေးရွာ
၅။ မြေယာမရရှိခြင်း	၆။ မြေယာမရရှိခြင်း	၇။ မြေယာမရရှိခြင်း	၈။ မြေယာမရရှိခြင်း
၉။ မြေယာမရရှိခြင်း	၁၀။ မြေယာမရရှိခြင်း	၁၁။ မြေယာမရရှိခြင်း	၁၂။ မြေယာမရရှိခြင်း
၁၃။ မြေယာမရရှိခြင်း	၁၄။ မြေယာမရရှိခြင်း	၁၅။ မြေယာမရရှိခြင်း	၁၆။ မြေယာမရရှိခြင်း
၁၇။ မြေယာမရရှိခြင်း	၁၈။ မြေယာမရရှိခြင်း	၁၉။ မြေယာမရရှိခြင်း	၂၀။ မြေယာမရရှိခြင်း
၂၁။ မြေယာမရရှိခြင်း	၂၂။ မြေယာမရရှိခြင်း	၂၃။ မြေယာမရရှိခြင်း	၂၄။ မြေယာမရရှိခြင်း
၂၅။ မြေယာမရရှိခြင်း	၂၆။ မြေယာမရရှိခြင်း	၂၇။ မြေယာမရရှိခြင်း	၂၈။ မြေယာမရရှိခြင်း
၂၉။ မြေယာမရရှိခြင်း	၃၀။ မြေယာမရရှိခြင်း	၃၁။ မြေယာမရရှိခြင်း	၃၂။ မြေယာမရရှိခြင်း

ခ။ မျှော်မှန်းခြင်း- နောင်လာမည့် (၅) နှစ် အတွင်း ကျေးရွာဖွံ့ဖြိုးရေး မျှော်မှန်းလျာထားချက်များအား တင်ပြပါ။

အုပ်စုဖွဲ့ဆွေးနွေးမှုများမှ တင်ပြသောအခက်အခဲအတားအဆီးများ

၁။ လမ်းပန်းဆက်သွယ်ရေး	၂။ ကျေးရွာအုပ်စု	၃။ ကျေးရွာ	၄။ ကျေးရွာ
၅။ မြေယာမရရှိခြင်း	၆။ မြေယာမရရှိခြင်း	၇။ မြေယာမရရှိခြင်း	၈။ မြေယာမရရှိခြင်း
၉။ မြေယာမရရှိခြင်း	၁၀။ မြေယာမရရှိခြင်း	၁၁။ မြေယာမရရှိခြင်း	၁၂။ မြေယာမရရှိခြင်း
၁၃။ မြေယာမရရှိခြင်း	၁၄။ မြေယာမရရှိခြင်း	၁၅။ မြေယာမရရှိခြင်း	၁၆။ မြေယာမရရှိခြင်း
၁၇။ မြေယာမရရှိခြင်း	၁၈။ မြေယာမရရှိခြင်း	၁၉။ မြေယာမရရှိခြင်း	၂၀။ မြေယာမရရှိခြင်း
၂၁။ မြေယာမရရှိခြင်း	၂၂။ မြေယာမရရှိခြင်း	၂၃။ မြေယာမရရှိခြင်း	၂၄။ မြေယာမရရှိခြင်း
၂၅။ မြေယာမရရှိခြင်း	၂၆။ မြေယာမရရှိခြင်း	၂၇။ မြေယာမရရှိခြင်း	၂၈။ မြေယာမရရှိခြင်း
၂၉။ မြေယာမရရှိခြင်း	၃၀။ မြေယာမရရှိခြင်း	၃၁။ မြေယာမရရှိခြင်း	၃၂။ မြေယာမရရှိခြင်း

ပုံစံ - ၈-၃ ကျေးရွာဖွံ့ဖြိုးရေး ဦးစားပေးအစီအစဉ် (Form PC 3)

လယ်ဥယျာဉ်မှထမ်း		အဆင့်(၃)ကျေးရွာဖွံ့ဖြိုးရေးရက်အစည်းအဝေးပြီးဆုံးသောအခါ ကျေးရွာစီမံကိန်း အထောက်အကူပြု ကော်မတီသည် လူထုစည်းရုံးရေးမှူးအကူအညီဖြင့် ဤပုံစံကိုပြည့်စုံအောင် ဖြည့်သွင်းရမည်။	
လူထုစည်းရုံးရေးမှူး/ဝန်ထမ်း အမည်			
နေ့စွဲ	စက်ဝန်းအား အမှတ်ခြစ်ပါ (V) <input type="checkbox"/> စက်ဝန်း(၁) <input type="checkbox"/> စက်ဝန်း(၂) <input type="checkbox"/> စက်ဝန်း(၃) <input type="checkbox"/> စက်ဝန်း(၄)		
ပြည်နယ်/တိုင်း	မြို့နယ်	ကျေးရွာအုပ်စု	ကျေးရွာ

က။ အခက်အခဲအတားအဆီးများအားဆွေးနွေးခြင်း - ယခုလက်ရှိအခြေအနေတွင်ဤကျေးရွာဖွံ့ဖြိုးတိုးတက်ရေးအတွက် အဓိကအခက်အခဲအတားအဆီးများသည် မည်သည်များဖြစ်ပါသနည်း။ (အမျိုးသား/သမီး အနည်းဆုံးအခက်အခဲ ၅ ခုစီဖော်ပြပါ)

အုပ်စုဖွဲ့ဆွေးနွေးမှုများမှ တင်ပြသောအခက်အခဲအတားအဆီးများ	
၁။ လမ်းဆိုင်၊ ဆက်သွယ်ရေးအခက်အခဲ၊ စတာအကြောင်းအရာများ၊ ကျေးရွာအား ဝိသေ့များ အတွက် ဘဏ္ဍာရေးကဏ္ဍမှ ခံနိုင်ရည်မရှိပါ။	<input type="checkbox"/> ကျား၊မ <input type="checkbox"/> ကျား+မ
၂။ မြေယာဇာတိ၊ အခြေအနေအထား၊ ပစ္စည်းနှင့် ဘေးအန္တရာယ် အန္တရာယ်များရှိပါသည်။	<input type="checkbox"/> ကျား၊မ <input type="checkbox"/> ကျား+မ
၃။ ဆေးကုသရေးနှင့် ဆေးကုသရေးအခက်အခဲများ၊ အန္တရာယ်များရှိပါသည်။	<input type="checkbox"/> ကျား၊မ <input type="checkbox"/> ကျား+မ
၄။ ဆရာမ ဝန်ထမ်းများနှင့် ဆရာမများအား အခက်အခဲများရှိပါသည်။	<input type="checkbox"/> ကျား၊မ <input type="checkbox"/> ကျား+မ
၅။ ဆရာမ ဝန်ထမ်းများနှင့် ဆရာမများအား အခက်အခဲများရှိပါသည်။	<input type="checkbox"/> ကျား၊မ <input type="checkbox"/> ကျား+မ
၆။ ဆရာမ ဝန်ထမ်းများနှင့် ဆရာမများအား အခက်အခဲများရှိပါသည်။	<input type="checkbox"/> ကျား၊မ <input type="checkbox"/> ကျား+မ
၇။ ဆရာမ ဝန်ထမ်းများနှင့် ဆရာမများအား အခက်အခဲများရှိပါသည်။	<input type="checkbox"/> ကျား၊မ <input type="checkbox"/> ကျား+မ

ခ။ မျှော်မှန်းခြင်း- နောင်လာမည့် (၅)နှစ် အတွင်း ကျေးရွာဖွံ့ဖြိုးရေး မျှော်မှန်းလျာထားချက်များအား တင်ပြပါ။

အုပ်စုဖွဲ့ဆွေးနွေးမှုများမှ တင်ပြသောအခက်အခဲအတားအဆီးများ	
၁။ လမ်းဆိုင်၊ ဆက်သွယ်ရေး ဖြေရှင်းရေးအခက်အခဲများ	<input type="checkbox"/> ကျား၊မ <input type="checkbox"/> ကျား+မ
၂။ မြေယာဇာတိ၊ အခြေအနေအထား ဖြေရှင်းရေးအခက်အခဲများ	<input type="checkbox"/> ကျား၊မ <input type="checkbox"/> ကျား+မ
၃။ ဆေးကုသရေးနှင့် ဆေးကုသရေးအခက်အခဲများ	<input type="checkbox"/> ကျား၊မ <input type="checkbox"/> ကျား+မ
၄။ ဆရာမ ဝန်ထမ်းများနှင့် ဆရာမများအား အခက်အခဲများရှိပါသည်။	<input type="checkbox"/> ကျား၊မ <input type="checkbox"/> ကျား+မ
၅။ ဆရာမ ဝန်ထမ်းများနှင့် ဆရာမများအား အခက်အခဲများရှိပါသည်။	<input type="checkbox"/> ကျား၊မ <input type="checkbox"/> ကျား+မ
၆။ ဆရာမ ဝန်ထမ်းများနှင့် ဆရာမများအား အခက်အခဲများရှိပါသည်။	<input type="checkbox"/> ကျား၊မ <input type="checkbox"/> ကျား+မ

ကျေးရွာဖွံ့ဖြိုးရေးဦးစားပေးအစီအစဉ်-စဉ်(ပထမနှစ်စက်ဝန်း)

ပုံစံ - ၈ - ၃ ကျေးရွာဖွံ့ဖြိုးရေး ဦးစားပေးအစီအစဉ် (Form PC 3)

လမ်းညွှန်ချက်၊ အထွတ်(၃) ကျေးရွာဖွံ့ဖြိုးရေးအစည်းအဝေး ပြီးဆုံးသောအခါ ကျေးရွာစီမံကိန်း အထောက်အကူပြု ကော်မတီသည် လူထုစည်းရုံးရေးပျံ့နှံ့အကူအညီဖြင့် ဤပုံစံကိုပြည့်စုံအောင် ဖြည့်သွင်းရမည်။

လူထုစည်းရုံးရေးပျံ့နှံ့/ဝန်ထမ်း အမည် ဒါ.စောသန်းမောင်

ဖုန်းနံပါတ် ၂၆.၆.၂၀၀၈ ဝန်ထမ်းအား အမှတ်ဖြစ်ပါ (V) ဝန်ထမ်း(၁)
 ဝန်ထမ်း(၂) ဝန်ထမ်း(၃) ဝန်ထမ်း(၄)

ပြည်နယ်/တိုင်း/နယ် ကရင် ဖြန့်ဖြူးရေးဦးစီးဌာန ကျေးရွာအုပ်စု/ကျေးရွာကြီး ကျေးရွာ ဆန်းကျေး

က၊ အခက်အခဲအတားအဆီးများအားဆေးရွေးခြင်း - ယခုလက်ရှိအခြေအနေတွင် ဤကျေးရွာဖွံ့ဖြိုးတိုးတက်ရေးအတွက် အဓိက အခက်အခဲအတားအဆီးများသည် မည်သည့်အရာဖြစ်ပါသနည်း။ (အမျိုးသား/သမီး အနည်းဆုံးအခက်အခဲ ၅ ခုစီဖော်ပြပါ)

အမျိုးသား အဖွဲ့မှ တင်ပြသောအခက်အခဲအတားအဆီးများ	အမျိုးသမီး အဖွဲ့မှ တင်ပြသောအခက်အခဲအတားအဆီးများ
၀ ကျေးရွာကြီး၊ ဆန်းကျေး - ဆန်းကျေး၊ လမ်းပျံ၊ ဆက်သွယ်ရေး၊ ကျေးရွာ၊ စွန့်ပစ်ခြင်း။	၀ ကျေးရွာကြီး၊ ဆန်းကျေး၊ စွန့်ပစ်ခြင်း၊ ဆက်သွယ်ရေး၊ ဆန်းကျေး၊ ဆန်းကျေး၊ ဆန်းကျေး။
၂ မြို့တွင်းရေကြီးခြင်း၊ ရေပေးစနစ်မရှိခြင်း၊ လမ်းပျံ၊ ဆန်းကျေး၊ ဆန်းကျေး၊ ဆန်းကျေး။	၂ ဆန်းကျေး၊ ဆန်းကျေး၊ ဆန်းကျေး၊ ဆန်းကျေး၊ ဆန်းကျေး။
၃ ဆန်းကျေး၊ ဆန်းကျေး၊ ဆန်းကျေး၊ ဆန်းကျေး။	၃ ဆန်းကျေး၊ ဆန်းကျေး၊ ဆန်းကျေး၊ ဆန်းကျေး။
၄ ဆန်းကျေး၊ ဆန်းကျေး၊ ဆန်းကျေး၊ ဆန်းကျေး။	၄ ဆန်းကျေး၊ ဆန်းကျေး၊ ဆန်းကျေး၊ ဆန်းကျေး။
၅ ဆန်းကျေး၊ ဆန်းကျေး၊ ဆန်းကျေး၊ ဆန်းကျေး။	၅ ဆန်းကျေး၊ ဆန်းကျေး၊ ဆန်းကျေး၊ ဆန်းကျေး။
၆ ဆန်းကျေး၊ ဆန်းကျေး၊ ဆန်းကျေး၊ ဆန်းကျေး။	၆ ဆန်းကျေး၊ ဆန်းကျေး၊ ဆန်းကျေး၊ ဆန်းကျေး။
၇ ဆန်းကျေး၊ ဆန်းကျေး၊ ဆန်းကျေး၊ ဆန်းကျေး။	၇ ဆန်းကျေး၊ ဆန်းကျေး၊ ဆန်းကျေး၊ ဆန်းကျေး။
၈ ဆန်းကျေး၊ ဆန်းကျေး၊ ဆန်းကျေး၊ ဆန်းကျေး။	၈ ဆန်းကျေး၊ ဆန်းကျေး၊ ဆန်းကျေး၊ ဆန်းကျေး။
၉ ဆန်းကျေး၊ ဆန်းကျေး၊ ဆန်းကျေး၊ ဆန်းကျေး။	၉ ဆန်းကျေး၊ ဆန်းကျေး၊ ဆန်းကျေး၊ ဆန်းကျေး။
၁၀ ဆန်းကျေး၊ ဆန်းကျေး၊ ဆန်းကျေး၊ ဆန်းကျေး။	၁၀ ဆန်းကျေး၊ ဆန်းကျေး၊ ဆန်းကျေး၊ ဆန်းကျေး။
၁၁ ဆန်းကျေး၊ ဆန်းကျေး၊ ဆန်းကျေး၊ ဆန်းကျေး။	၁၁ ဆန်းကျေး၊ ဆန်းကျေး၊ ဆန်းကျေး၊ ဆန်းကျေး။

ခ။ မျှော်မှန်းခြင်း - နောင်လာမည့် (၅) နှစ် အတွင်း ကျေးရွာဖွံ့ဖြိုးရေး မျှော်မှန်းလျာထားချက်များအား တင်ပြပါ။

အမျိုးသားအဖွဲ့မှ တင်ပြသော မျှော်မှန်းချက်များ	အမျိုးသမီးအဖွဲ့မှ တင်ပြသော မျှော်မှန်းချက်များ
၀။ လမ်းပန်းဆက်သွယ်ရေး ပိုမိုကောင်းမြေရေး၊ ရွေးကောက်ရေး -	၁။ သွားရောက်ရေးဆိုင်ရာ ဆက်သွယ်ရေး ပိုမိုကောင်းမြေရေး -
၁။ ဆိုလာစိုက်ပျိုးရေးလုပ်ငန်းစဉ်ကို ကျား ရေး -	၂။ ဆိုလာစိုက်ပျိုးရေးလုပ်ငန်းစဉ်ကို ကျား ရေး -
၂။ စိုက်ပျိုးရေး၊ မြေရေး၊ မြေသေတ္တာ၊ လက်လှမ်း ရွေးကောက်ရေး -	၃။ ဆေးပေးဆေးခြင်း၊ အားဖြင့်ပေးခြင်း၊ မေးမြန်းရေး၊ မြေရေး၊ မြေသေတ္တာ ရေး -
၃။ ရွေးကောက်ရေး၊ အလုပ်အကိုင်၊ လုပ်ငန်းစဉ်၊ ရွေးကောက်ရေး -	၄။ ဆေးပေးလုပ်ငန်းစဉ်ကို ကျား ရေး၊ ဆေးပေးလုပ်ငန်းစဉ်ကို ကျား ရေး -
၄။ အလုပ်အကိုင်၊ ရွေးကောက်ရေး၊ ရွေးကောက်ရေး -	၅။ အလုပ်အကိုင်၊ ရွေးကောက်ရေး၊ ရွေးကောက်ရေး -
၅။ အလုပ်အကိုင်၊ ရွေးကောက်ရေး၊ ရွေးကောက်ရေး -	၆။ ဆေးပေးလုပ်ငန်းစဉ်ကို ကျား ရေး၊ ဆေးပေးလုပ်ငန်းစဉ်ကို ကျား ရေး -
၆။ အလုပ်အကိုင်၊ ရွေးကောက်ရေး၊ ရွေးကောက်ရေး -	၇။ အလုပ်အကိုင်၊ ရွေးကောက်ရေး၊ ရွေးကောက်ရေး -
၇။ အလုပ်အကိုင်၊ ရွေးကောက်ရေး၊ ရွေးကောက်ရေး -	၈။ အလုပ်အကိုင်၊ ရွေးကောက်ရေး၊ ရွေးကောက်ရေး -
၈။ အလုပ်အကိုင်၊ ရွေးကောက်ရေး၊ ရွေးကောက်ရေး -	၉။ အလုပ်အကိုင်၊ ရွေးကောက်ရေး၊ ရွေးကောက်ရေး -
၉။ အလုပ်အကိုင်၊ ရွေးကောက်ရေး၊ ရွေးကောက်ရေး -	၁၀။ အလုပ်အကိုင်၊ ရွေးကောက်ရေး၊ ရွေးကောက်ရေး -
၁၀။ အလုပ်အကိုင်၊ ရွေးကောက်ရေး၊ ရွေးကောက်ရေး -	၁၁။ အလုပ်အကိုင်၊ ရွေးကောက်ရေး၊ ရွေးကောက်ရေး -

၈။ လူထုစီမံကိန်း၏ လာမည့် (၄) နှစ်အတွက် အကျုံးဝင်သော ဦးစားပေး ဖွံ့ဖြိုးတိုးတက်မှု လုပ်ငန်း အစီအစဉ်များအားဖော်ပြပါ။

အဆင့်	ကျေးရွာအတွက် ဦးစားပေး ဖွံ့ဖြိုးတိုးတက်မှု လုပ်ငန်းစဉ်များ	အဆိုပြုသူ (အမျိုးသားများ/ အမျိုးသမီးများ/ အမျိုးသား+ အမျိုးသမီး)	ခန့်မှန်းကုန်ကျ ဝင်ရတ်	အကျိုးခံစားခွင့်ရှိသူ ခန့်မှန်းခြေ အရေအတွက်
၁	ကျေးမြေဝင်လိပ်-ဆန်ကျွန်း၊ ရွာချိုင်းဆောင်သွားလမ်းဖွဲ့စည်းခြင်း	ကျွန်း + ၁၂	(1140' x 12' x 20') (၁၁၅၀) သိန်း	၂၂၂
၂	ဆိုလာဖိုလျှပ်စစ်	ကျွန်း + ၁၂	(၅၅၀) သိန်း	၂၂၂
၃	ရွာတွင်း ကွန်ကရစ်လမ်းဖွဲ့စည်းခြင်း	ကျွန်း + ၁၂	(၁၉၀၀) သိန်း	၂၂၂
၄	ဆန်ကျွန်း-ကျေးမြေဝင်လိပ်၊ ရွာချိုင်းဆောင် ကျေးလက်ရေခြေသားလမ်း	ကျွန်း + ၁၂	(၅ မိုင် ၂ ယာပဲ့) (၄၁၅၀) သိန်း	၂၂၂
၅	ယင်းလမ်းဆက်သွယ်ရေးလမ်းဖွဲ့စည်းခြင်း	ကျွန်း + ၁၂	(၁၀၀) သိန်း (၁၁၄၀)	၂၂၂
၆	ဆေးရုံဆောက်လုပ်ခြင်း (၃၀ x ၂၀)	ကျွန်း + ၁၂	(၁၀၀) သိန်း	၂၂၂
၇	အကျိုးမရှိသော အစီအစဉ်	ကျွန်း + ၁၂		
၈	ကျေးမြေဝင်လိပ် ဆိုလာဖိုလျှပ်စစ် (၅၀၀)	ကျွန်း + ၁၂	(၆၀) သိန်း	၂၂၂
၉	ကျေးမြေဝင်လိပ် ဆိုလာဖိုလျှပ်စစ်	ကျွန်း + ၁၂	(၁၀၅) သိန်း (၆၀) သိန်း	၂၂၂

ဃ။ လူထုစီမံကိန်း၏ လာမည့် (၄) နှစ်အတွက် အကျုံးပင်သော ဦးစားပေး ဖွံ့ဖြိုးတိုးတက်မှု လုပ်ငန်း အစီအစဉ်များအားဖော်ပြပါ။

အဆင့်	ကျေးရွာအတွက် ဦးစားပေး ဖွံ့ဖြိုးတိုးတက်မှု လုပ်ငန်းစဉ်များ	အဆိုပြုသူ (အမျိုးသားများ/အမျိုးသမီးများ/အမျိုးသား+အမျိုးသမီး)	အခန်းကဏ္ဍ
၁	ကျေးရွာအတွက် ရေပေးစနစ်	ကျား + မ	အခြား
၂	ကျေးရွာအတွက် ရေပေးစနစ်	ကျား + မ	မူပိုင်ရေး
၃	ကျေးရွာအတွက် ပရိဘောဂလုံခြုံရေး	မ	မူပိုင်ရေး
၄	ကျေးရွာအတွက် ရေပေးစနစ်	ကျား + မ	စိုက်ပျိုးရေး/မြေရေး
၅	ကျေးရွာအတွက် ရေပေးစနစ်	ကျား + မ	မူပိုင်ရေး

ခေါင်းဆောင်၊ ကျေးရွာစီမံကိန်းအထောက်အကူပြုကော်မတီမှ အတည်ပြုသည်။

အမည် ----- ဦးစိုးကျော် ----- လက်မှတ် -----  ----- နေ့စွဲ ----- ၂၆.၆.၂၀၁၈ -----
 အောင်မြင် ----- ၃၆ -----

၅၅၁ အကျဉ်းစဉ် / မိမိတို့၏ များစွာအားဖြင့် ဝန်ထမ်းများ၏ အကျဉ်းစဉ်
 ကိုလည်း ဝန်ထမ်းတို့၏ အကျဉ်းစဉ်ကိုလည်း ဝန်ထမ်းတို့၏ အကျဉ်းစဉ်
 အကျဉ်းစဉ်ကိုလည်း ဝန်ထမ်းတို့၏ အကျဉ်းစဉ်ကိုလည်း ဝန်ထမ်းတို့၏ အကျဉ်းစဉ်
 ၎င်းတို့၏ အကျဉ်းစဉ်ကိုလည်း ဝန်ထမ်းတို့၏ အကျဉ်းစဉ်ကိုလည်း ဝန်ထမ်းတို့၏ အကျဉ်းစဉ်
 လမ်းက ဝန်ထမ်းတို့၏ အကျဉ်းစဉ်ကိုလည်း ဝန်ထမ်းတို့၏ အကျဉ်းစဉ်ကိုလည်း ဝန်ထမ်းတို့၏ အကျဉ်းစဉ်
 ဝန်ထမ်းတို့၏ အကျဉ်းစဉ်ကိုလည်း ဝန်ထမ်းတို့၏ အကျဉ်းစဉ်ကိုလည်း ဝန်ထမ်းတို့၏ အကျဉ်းစဉ်
 အကျဉ်းစဉ်ကိုလည်း ဝန်ထမ်းတို့၏ အကျဉ်းစဉ်ကိုလည်း ဝန်ထမ်းတို့၏ အကျဉ်းစဉ်ကိုလည်း ဝန်ထမ်းတို့၏ အကျဉ်းစဉ်
 ဝန်ထမ်းတို့၏ အကျဉ်းစဉ်ကိုလည်း ဝန်ထမ်းတို့၏ အကျဉ်းစဉ်ကိုလည်း ဝန်ထမ်းတို့၏ အကျဉ်းစဉ်ကိုလည်း ဝန်ထမ်းတို့၏ အကျဉ်းစဉ်
 ဝန်ထမ်းတို့၏ အကျဉ်းစဉ်ကိုလည်း ဝန်ထမ်းတို့၏ အကျဉ်းစဉ်ကိုလည်း ဝန်ထမ်းတို့၏ အကျဉ်းစဉ်ကိုလည်း ဝန်ထမ်းတို့၏ အကျဉ်းစဉ်

မှတ်တမ်းပြုသူ - အမည် - အောင်အောင် လက်မှတ် - [Signature] နေ့ရက် - 10.06.2019

အတည်ပြုသူ - အမည် - ဒေါ်အောင်အောင် လက်မှတ် - [Signature] နေ့ရက် - 10.06.2019

၁၂။ ကဏ္ဍအလိုက်ဦးစားပေးဖွံ့ဖြိုးရေးလုပ်ငန်းများ

ကဏ္ဍအလိုက်ဦးစားပေးလုပ်ငန်းချုပ်စာရင်း

ကျေးရွာအုပ်စုအမည်- ကျေးဇွန်ကြီး

ကျေးရွာအမည်- (ကျောင်းကျွန်း)၊ ထန်းကျွန်း

ကဏ္ဍ	ဦးစားပေးအဆင့်	လုပ်ငန်းအမျိုးအစား	အဆိုပြုသူ			ခုနှစ်	ထောက်ပံ့သည့်အဖွဲ့အစည်း (သို့) ဌာန	မှတ်ချက်
			ကျား	မ	ကျား+မ			
အခြေခံအဆောက်အအုံ (လမ်း၊ ဝါတား၊ ရေရရှိရေး၊ စီးလင်းရေး၊)	စဉ်							
	၁။	ကျောင်းခြံစိုက်ရေး			✓	၂၀၁၈	၂၀၁၈ ဝန်ထမ်း	ပြီးစီး
	၂။	ရွာသူဒီမိုကရေစီအဖွဲ့အစည်း			✓	၂၀၁၉	၂၀၁၉ ဝန်ထမ်း	ပြီးစီး
	၃။	ရွာသူဒီမိုကရေစီအဖွဲ့အစည်း			✓	၂၀၂၀	။	လုပ်ဆောင်
	၄။	ကျေးဇွန်ကြီး			✓	၂၀၂၁	။	
	၅။	ကျေးဇွန်ကြီး			✓	၂၀၂၂	၂၀၂၂ ဝန်ထမ်း	
	၆။	ကျေးဇွန်ကြီး			✓	၂၀၂၂	၂၀၂၂ ဝန်ထမ်း	
လူမှုရေး၊ စီးပွားရေး၊ ကျန်းမာရေးနှင့် ပညာရေး ဆိုင်သော လိုအပ်ချက်အဆောင်	၁။	ကျေးဇွန်ကြီး			✓	၂၀၂၀	ဝန်ထမ်း	
	၂။	ကျေးဇွန်ကြီး			✓	၂၀၂၀	ဝန်ထမ်း	
သက်ဝမ်းကျောင်း၊ ကဏ္ဍ ကျန်းမာရေးနှင့် ဆိုင်သော								
အခြားကဏ္ဍ (ဌာနဆိုင်ရာများလွှဲပြောင်းနိုင်ခြင်းနှင့် အကောင်အထည်ဖော်ဆောင်ရွက်ပေးနိုင်ခြင်းမရှိသောလုပ်ငန်း)	၁။	ကျေးဇွန်ကြီး			✓			

ကျေးရွာဖွံ့ဖြိုးရေးအစီအစဉ် လူထုပုဂ္ဂိုလ်ပြုစီမံကိန်း