

ပြည်ထောင်စုသမ္မတမြန်မာနိုင်ငံတော်အစိုးရ
စိုက်ပျိုးရေး၊ မွေးမြူရေးနှင့် ဆည်မြောင်းဝန်ကြီးဌာန
ကျေးလက်ဒေသဖွံ့ဖြိုးတိုးတက်ရေးဦးစီးဌာန
ငပုတောမြို့နယ်



လူထုပဟိုပြုစီမံကိန်း
National Community Driven Development Project
(NCDDP)



ကျေးရွာဖွံ့ဖြိုးရေးအစီအစဉ်
Village Development Plan (VDP)

ထိန်တန်းကျေးရွာ၊ ထိန်တန်းကန်၊ ဘလာ ကျေးရွာအုပ်စု

မာတိကာ

စဉ်	အကြောင်းအရာ	စာမျက်နှာ
၁	မြို့နယ်မြေပုံ	၁
၂	ကျေးရွာအုပ်စုမြေပုံ	၂
၃	ကျေးရွာအုပ်စုတွင် ပါဝင်သောကျေးရွာများစာရင်း	၂
၄	ကျေးရွာသမိုင်းကြောင်းအကျဉ်းချုပ်	၃
၅	လူထုပူးပေါင်းပါဝင်သော ဆန်းစစ်ခြင်းနှင့် အကဲဖြတ်ခြင်း လုပ်ငန်းစဉ် PRA/PSA အကျဉ်းချုပ်ဇယား	၄
၆	ကျေးရွာဖွံ့ဖြိုးရေးအစီအစဉ်အတွက်အသုံးပြုခဲ့သော PRA tools များနှင့် တစ်ခုချင်းစီအတွက် သုံးသပ်ချက်များ	၅
၇	ကျေးရွာကော်မတီရွေးချယ်ခြင်းနှင့် ကျေးရွာဖွံ့ဖြိုးရေးအစီအစဉ် ဆောင်ရွက်မှုမှတ်တမ်းခါတ်ပုံများ	၁၇
၈	ကျေးရွာစီမံကိန်းအထောက်အကူပြုကော်မတီဝင်များစာရင်း	၁၈
၉	ကျေးရွာအခြေခံအချက်အလက်များ (ပုံစံ ၈ - ၁)	၁၉
၁၀	စီမံကိန်းစက်ဝန်းအချိန်ဇယား (ပုံစံ ၈-၂)	၂၇
၁၁	ကျေးရွာဖွံ့ဖြိုးရေး ဦးစားပေး အစီအစဉ် (ပုံစံ ၈-၃)	၃၀
၁၂	ကျေးရွာအုပ်စုစီမံကိန်းလုပ်ငန်းခွဲရွေးချယ်ခြင်း (ပုံစံ ၈-၄)	၃၆
၁၃	အစည်းအဝေးမှတ်တမ်းများ	၃၉
၁၄	ကဏ္ဍအလိုက် ဖွံ့ဖြိုးရေး ဦးစားပေးလုပ်ငန်းများ	၄၂
၁၅	VDP အရည်အသွေးထိန်းချုပ်မှု (Check List for VDP)	၄၃

၁။ ငပုတောမြို့နယ်အခြေပြမြေပုံ

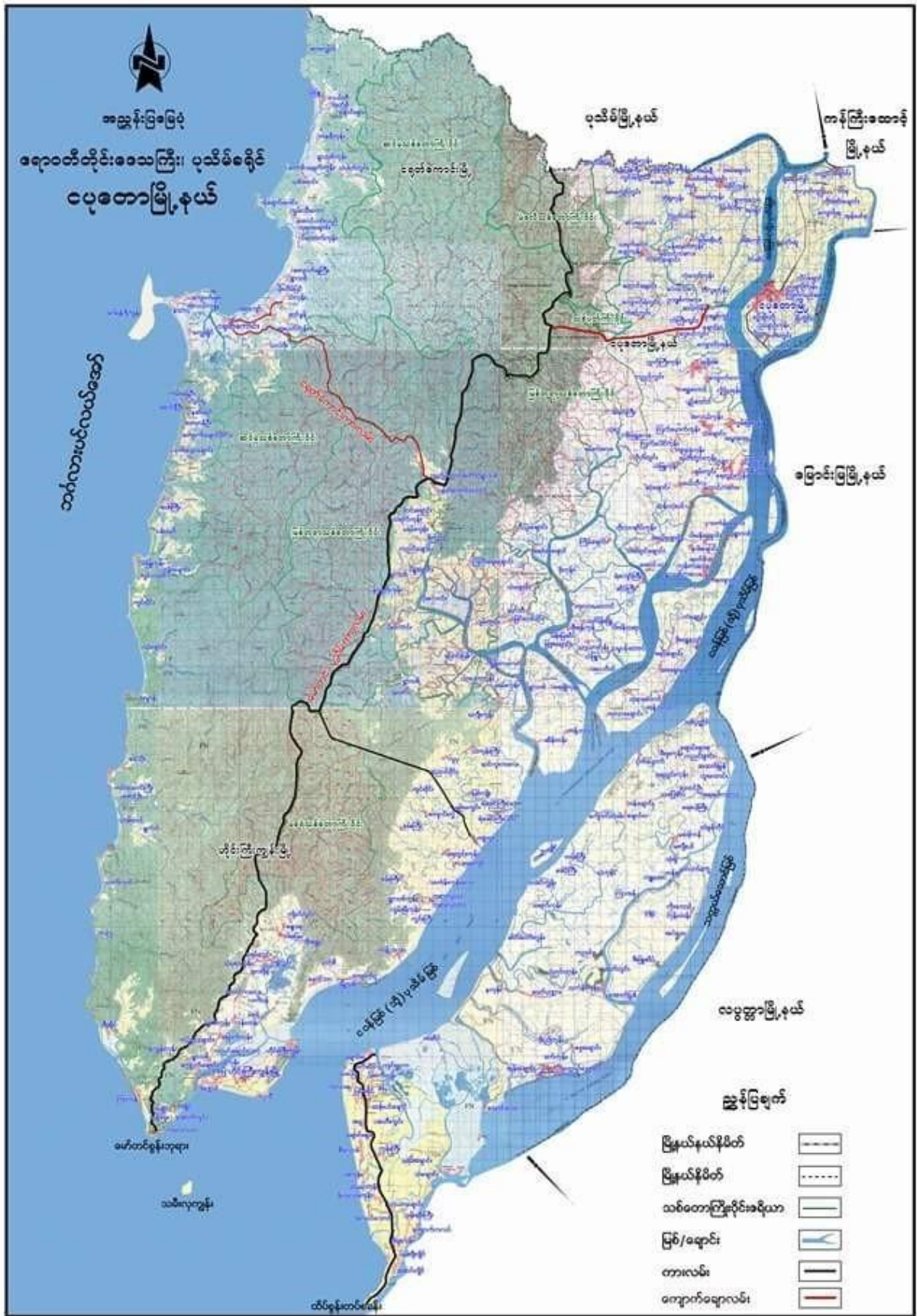

၂။ ကျေးရွာအုပ်စုမြေပုံ

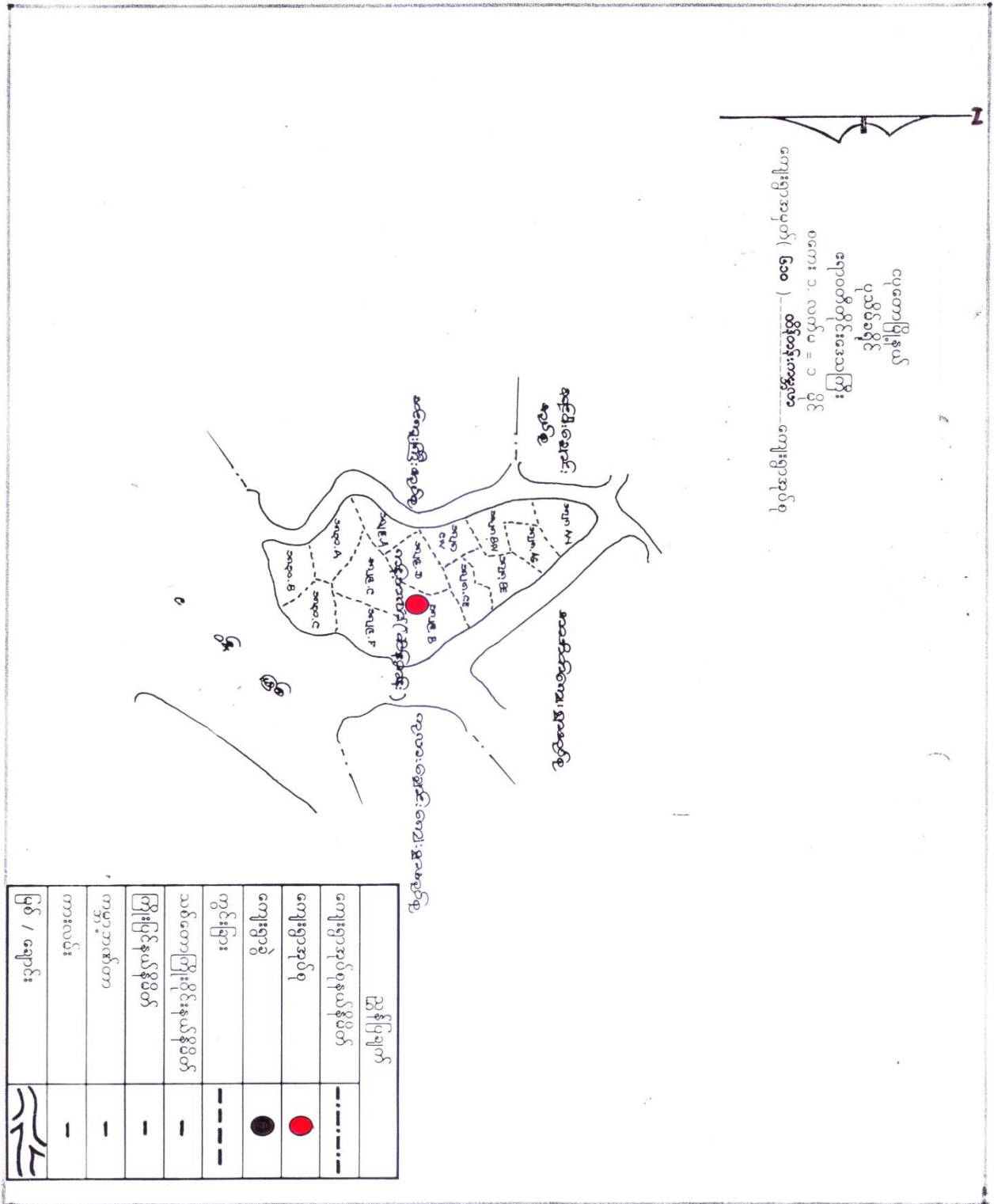

၃။ ကျေးရွာအုပ်စုအတွင်းပါဝင်သောကျေးရွာများစာရင်း

- ၁- ရေချိုကုန်းကျေးရွာ
- ၂- ရွာသစ်ကျေးရွာ
- ၃- ထိန်တန်းကျေးရွာ
- ၄- ဟင်းအိုးချောင်းကျေးရွာ
- ၅- တရောကုန်းကျေးရွာ
- ၆- ကန်သလားကျေးရွာ

ကျေးရွာသမိုင်း

ကျေးရွာအုပ်စု - ထိန်တိုင်းကျေးရွာ

ကျေးရွာ - ထိန်တိုင်း

ထိန်တိုင်းကျေးရွာကို စတင် တည်ထောင်ခဲ့သော နိမိတ် ၂၀-၂၅ နေ့

ဖြင့် ဥပဒ် စေတနာ စတင်တည်ထောင်ခဲ့သည်။ နောက်ပိုင်းတွင် ဖိအားများ

ဖြားလာပြီး နိမိတ် ၅၀-၆၀ ဖြားလာသည်။ တခြားဒေသမှ လူများ ပြောင်းရွှေ့ရာ

ထိုင်ခေတ် နိမိတ်စတင် ခုများ လာပါသည်။ ကုန်လုပ်ငန်းများ နည်းနည်းနည်းနည်း

မဟာလူများ နည်းနည်းနည်းနည်းနည်းနည်းနည်းနည်းနည်းနည်းနည်းနည်းနည်း

လုပ်ငန်းများ ဖြစ်ပြီး နိမိတ်စတင် ခုများ လာပါသည်။ ကုန်လုပ်ငန်း ဖြစ်ပါသည်။

ပညာရေး၊ ကျန်းမာရေး နည်းဖြင့် နည်းနည်းနည်းနည်းနည်းနည်းနည်းနည်းနည်းနည်း

ပံ့ပိုးပေး (၉) နိမိတ် စတင်ပံ့ပိုးပေးပေးပေးပေးပေးပေးပေးပေးပေးပေးပေးပေးပေးပေး

ပေး

ကိုယ်တိုင်ကိုယ်တိုင် ကာကွယ်ပါသည်။ ယူနိုက်တက် စတင်ပံ့ပိုးပေးပေးပေးပေးပေး

ကို ၂၀၁၁ - ၂၀၁၂ ခုနှစ်တွင် နည်းနည်းနည်းနည်းနည်းနည်းနည်းနည်းနည်းနည်း

သစ်သားထိန်းသိမ်းရေး နည်းနည်းနည်းနည်းနည်းနည်းနည်းနည်းနည်းနည်း

လုပ်ငန်းများ ပေးပေးပေးပေးပေးပေးပေးပေးပေးပေးပေးပေးပေးပေးပေးပေးပေးပေး

ကို နည်းနည်းနည်းနည်းနည်းနည်းနည်းနည်းနည်းနည်းနည်းနည်းနည်းနည်းနည်း

ကုန်လုပ်ငန်းများ နည်းနည်းနည်းနည်းနည်းနည်းနည်းနည်းနည်းနည်းနည်းနည်း

ဖြစ်ပါသည်။

၅။ လူထုပူးပေါင်းပါဝင်သောဆန်းစစ်ခြင်းနှင့်အကဲဖြတ်ခြင်းလုပ်ငန်းစဉ် PRA/PSA အကျဉ်းချုပ်ဇယား

စဉ်	အသုံးပြုခဲ့သော PRA Tools များ	ကျား	မ
၁	ကျေးရွာအရင်းမြစ်ပြေပုံ (Social Map)	၅၀	၁၀၀
၂	ရာသီခွင်ပုံပြကွဲဒီဇိုင်း (Seasonal Clender)	၅၀	၁၀၀
၃	ဥစ္စာနေကြွယ်ဝမှုဦးစားပေးအဆင့်သတ်မှတ်ခြင်း (Wealth Ranking)	၅၀	၁၀၀
၄	ကျားမပင့်ကူအိမ်သုံးသပ်ခြင်း (Cob Web)	၅၀	၁၀၀
၅	အရင်းအမြစ်အသုံးချမှုဖော်ထုတ်ခြင်းဇယား (Asset Mapping)	၅၀	၁၀၀
၆	အဖွဲ့အစည်းချိတ်ဆက်မှုပြေပုံ (Veen diagram)	၅၀	၁၀၀

၆။ ကျေးရွာဖွံ့ဖြိုးရေးအစီအစဉ်အတွက်အသုံးပြုခဲ့သော PRA tools များနှင့်တစ်ခုချင်းစီအတွက်သုံးသပ်ချက်များ

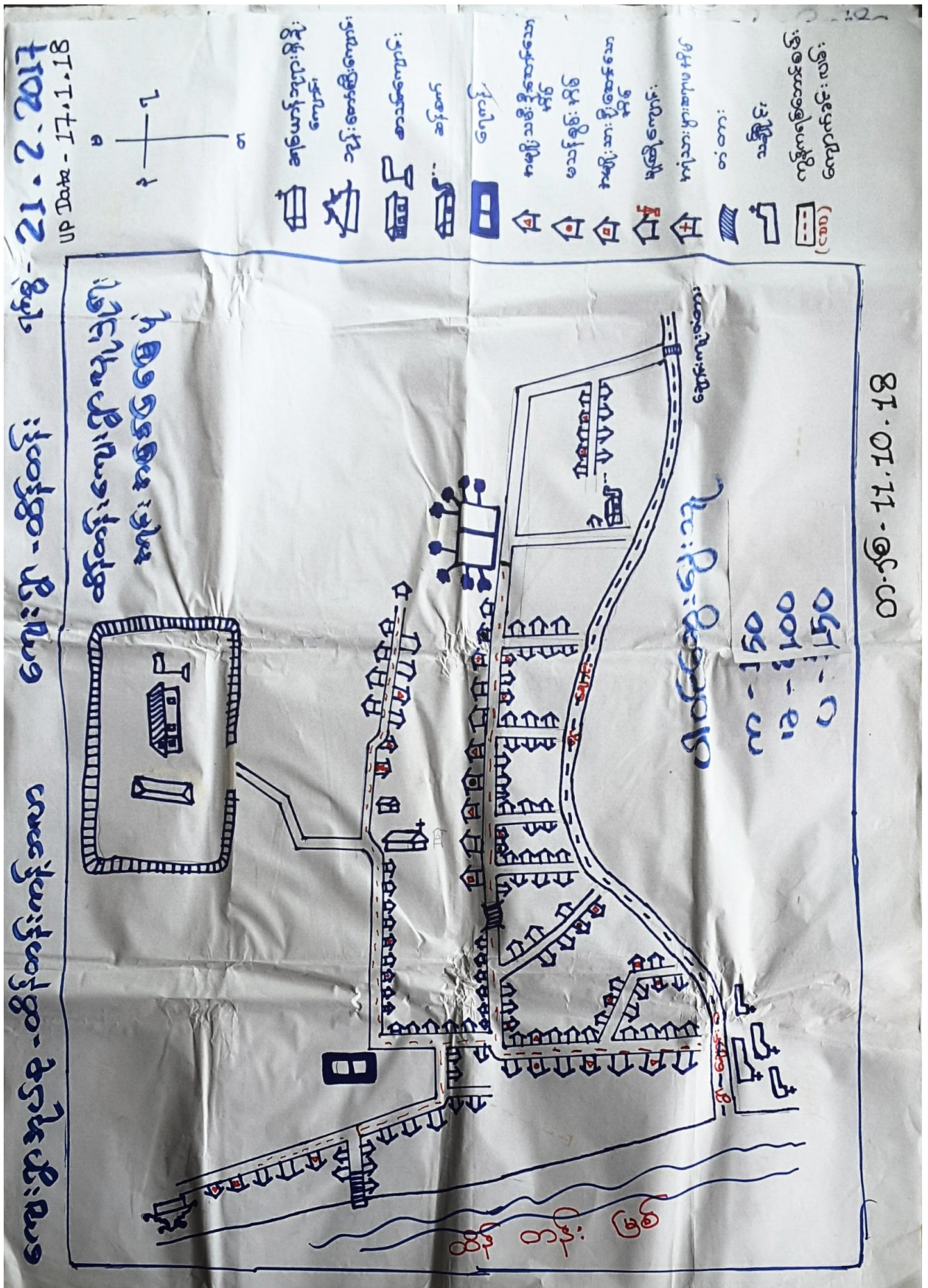

၀၁-၇၆ - 11.10.18

လယ်မှု၊ ရေ၊ အစားအသောက် (ထိန်းသိမ်းရေး၊ မြေသြုပ်)

ဆွေးနွေးခြင်းနှင့် ဆရာ့ စစ်ကြောင်း

- အစားအသောက်တွင် စီး၊ ဆင်းနေသော ထိန်းသိမ်းရေး ဖွဲ့စည်းပုံ၊ မြေသြုပ်ခြင်း၊ အစားအသောက် ဝမ်း၊ ကျောင်း၊ တစ်ခု ဖြစ်ပါသည်။ ရေပမာဏ၊ ရေ၊ အစားအသောက်၊ အစားအသောက်၊ အစားအသောက် ဖြစ်ပါသည်။
- အစားအသောက်တွင် ရှိသော ဝမ်း၊ ဆင်းသော အစားအသောက်၊ အစားအသောက်၊ အစားအသောက်၊ အစားအသောက် ဖြစ်ပါသည်။
- အစားအသောက်၊ ထိန်းသိမ်းရေး၊ ဆေးပေးခြင်း၊ မြေသြုပ်ခြင်း၊ အစားအသောက်၊ အစားအသောက်၊ အစားအသောက် ဖြစ်ပါသည်။
- အစားအသောက်၊ မြေသြုပ်ခြင်း၊ အစားအသောက်၊ အစားအသောက်၊ အစားအသောက်၊ အစားအသောက် ဖြစ်ပါသည်။
- အစားအသောက်၊ အစားအသောက်၊ အစားအသောက်၊ အစားအသောက်၊ အစားအသောက်၊ အစားအသောက် ဖြစ်ပါသည်။
- အစားအသောက်၊ အစားအသောက်၊ အစားအသောက်၊ အစားအသောက်၊ အစားအသောက်၊ အစားအသောက် ဖြစ်ပါသည်။
- အစားအသောက်၊ အစားအသောက်၊ အစားအသောက်၊ အစားအသောက်၊ အစားအသောက်၊ အစားအသောက် ဖြစ်ပါသည်။
- အစားအသောက်၊ အစားအသောက်၊ အစားအသောက်၊ အစားအသောက်၊ အစားအသောက်၊ အစားအသောက် ဖြစ်ပါသည်။
- အစားအသောက်၊ အစားအသောက်၊ အစားအသောက်၊ အစားအသောက်၊ အစားအသောက်၊ အစားအသောက် ဖြစ်ပါသည်။
- အစားအသောက်၊ အစားအသောက်၊ အစားအသောက်၊ အစားအသောက်၊ အစားအသောက်၊ အစားအသောက် ဖြစ်ပါသည်။

အရှင်: အမြစ်သုံးစွဲခြင်းပုံစံများ

တရား: 11.10.18

အရှင်: အမြစ်သုံးစွဲခြင်းပုံစံများ

တရား: 21.2.2017

UP Date: 17.1.18



အရှင်

အရှင်

အရှင်

အရှင်

အရှင်

အရှင်

အရှင်



အရှင်

အရှင်

အရှင်

အရှင်

အရှင်



အရှင်

အရှင်

အရှင်

အရှင်

အရှင်

အရှင်

အရှင်

50
100
150

UP Date - 17.1.2018
 21.2.2017

ရခိုင်ပြည်နယ် အစိုးရ
 ဝန်ထမ်းများ၏ အကျိုးခံစားခွင့်

စာရင်း - 11.10.13

အမျိုးအမည်	အသက်	အသက်	အသက်
အမျိုးသမီး	၃၀	၃၀	၃၀
အမျိုးသား	၅၀	၅၀	၅၀
အမျိုးသမီး	၂၃၀	၂၃၀	၂၃၀
အမျိုးသား	၂၃	၂၃	၂၃

အသက် - ၅၀
 ၁၀၀ - ၁၅၀

ကျေးဇူးတင်ပုံစံ - ဆိပ်တန်း (ကန်၊ ပင်လယ်)

ကျေးဇူးတင်ပုံစံ - ဆိပ်တန်း

အခြေခံအားဖြင့် - ဥစ္စာရေးကြွယ်ဝမြေယားအား သုံးဆောင်ရန်

ဥစ္စာရေးကြွယ်ဝမြေယားအား သုံးဆောင်ရန်အတွက် ချမ်းသာစေရေးအဖြစ် အခြေခံအားဖြင့် ဆောင်ရွက်ရမည်။ အထူးအားဖြင့် မြေယာအခြေခံအားဖြင့် ဆောင်ရွက်ရမည်။

ချမ်းသာစေရေးအဖြစ် ဆောင်ရွက်ရမည်။ (၁၀) ခုအားဖြင့် လယ်၊ ကျွဲ၊ နွား၊ ထွက်စက် ဆိပ်တန်း၊ ချေးအိုင် နှင့် စောင့်ရှောက်ရေးအဖွဲ့အစည်းတို့ဖြင့် ဆောင်ရွက်ရမည်။

မြေယာအခြေခံအားဖြင့် ဆောင်ရွက်ရမည်။ (၆၀) ခုအားဖြင့် လယ်၊ ကျွဲ၊ နွား၊ ထွက်စက်၊ ချေးအိုင်၊ နွားအိမ်၊ စောင့်ရှောက်ရေးအဖွဲ့အစည်းတို့ဖြင့် ဆောင်ရွက်ရမည်။

အထူးအားဖြင့် မြေယာအခြေခံအားဖြင့် ဆောင်ရွက်ရမည်။ (၂၀၀) ခုအားဖြင့် တနင်္သာရေ၊ စာရေး၊ နွား၊ ကန်၊ စောင့်ရှောက်ရေးအဖွဲ့အစည်းတို့ဖြင့် ဆောင်ရွက်ရမည်။

ဆေးရုံနှင့် ပါးစပ်စောင့်ရှောက်ရေးအဖွဲ့အစည်း (၉) ခုအားဖြင့် ဆိပ်တန်းအခြေခံအားဖြင့် ဆောင်ရွက်ရမည်။

ကျေးဇူးတင်ပူဇော် - ထိန်တန်း(ကန်)သာ

ကျေးဇူးတင်ပူဇော် - ထိန်တန်း

အကြောင်းအရာ - ဥပဒေပြု ဖွဲ့စည်းပုံ ဖြစ်ပေါ်စေရန်အတွက်

ဥပဒေပြု ဖွဲ့စည်းပုံ အခြေခံဥပဒေတွင် ဥပဒေပြုရေး၊ ဥပဒေပြုရေးနှင့်

ဝင်ရောက်မှု၊ ဥပဒေပြုရေး အဖွဲ့အစည်းများ ထွက်ပေါ်လာစေရန်

ဥပဒေပြုရေးအဖွဲ့အစည်းများ ဆိုရာတွင် ကမ္ဘာ့ဥပဒေ ဝါဒီအဖွဲ့အစည်း

ဒီမိုကရေစီအဖွဲ့အစည်း၊ ဥပဒေပြုရေးအဖွဲ့အစည်း၊ ဥပဒေပြုရေးအဖွဲ့အစည်း

ဒီမိုကရေစီအဖွဲ့အစည်း၊ ဥပဒေပြုရေးအဖွဲ့အစည်း၊ ဥပဒေပြုရေးအဖွဲ့အစည်း

ဒီမိုကရေစီအဖွဲ့အစည်း၊ ဥပဒေပြုရေးအဖွဲ့အစည်း၊ ဥပဒေပြုရေးအဖွဲ့အစည်း

ဒီမိုကရေစီအဖွဲ့အစည်း၊ ဥပဒေပြုရေးအဖွဲ့အစည်း၊ ဥပဒေပြုရေးအဖွဲ့အစည်း

ဒီမိုကရေစီအဖွဲ့အစည်း၊ ဥပဒေပြုရေးအဖွဲ့အစည်း၊ ဥပဒေပြုရေးအဖွဲ့အစည်း

ဒီမိုကရေစီအဖွဲ့အစည်း၊ ဥပဒေပြုရေးအဖွဲ့အစည်း၊ ဥပဒေပြုရေးအဖွဲ့အစည်း

ဒီမိုကရေစီအဖွဲ့အစည်း၊ ဥပဒေပြုရေးအဖွဲ့အစည်း၊ ဥပဒေပြုရေးအဖွဲ့အစည်း

ဒီမိုကရေစီအဖွဲ့အစည်း၊ ဥပဒေပြုရေးအဖွဲ့အစည်း၊ ဥပဒေပြုရေးအဖွဲ့အစည်း

ဒီမိုကရေစီအဖွဲ့အစည်း၊ ဥပဒေပြုရေးအဖွဲ့အစည်း၊ ဥပဒေပြုရေးအဖွဲ့အစည်း

အခြေခံအားဖြင့် / အခြေခံအားဖြင့်

[အခြေခံအားဖြင့်]

၇.၇.၂၀.၂၀.၂၀

UP Date: 17.1.18

၀၀-၅၅-၁၁-၁၀-၁၈

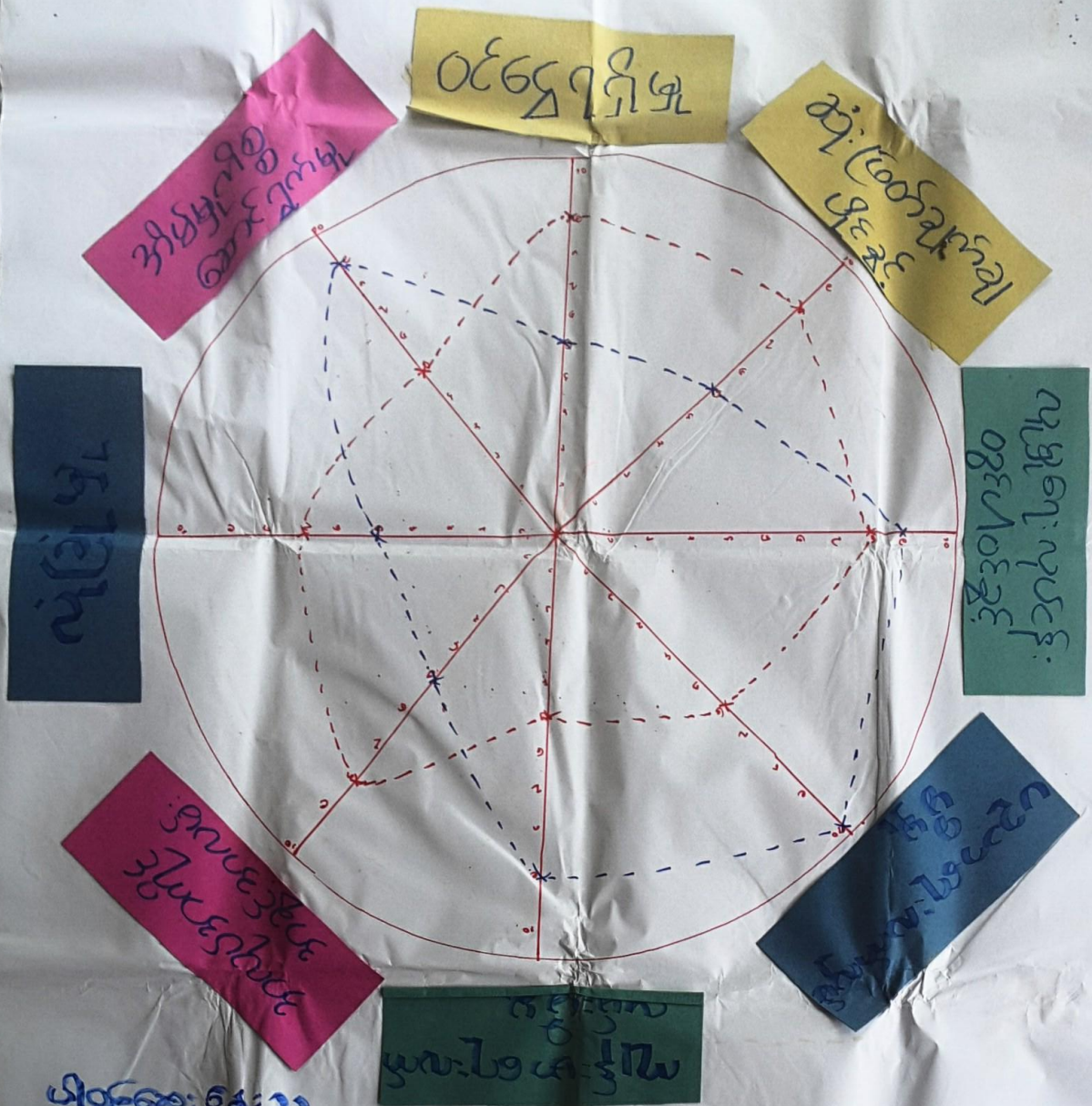

အခြေခံအားဖြင့်

- ၁ - ၅၀
- ၂ - ၁၀၀
- ၃ - ၁၅၀

ပဋိကုဒ်အိမ်ဆွေဆွေဖြူးဆူဒ်

ကျေးဇူးအုတ်စု - ဆိန်တုဂ် (ကန့်ဝလာ)

ကျေးဇူးအုတ်စု - ဆိန်တုဂ် (ကန့်ဝလာ)

ပဋိကုဒ်အိမ်ဆွေဆွေဖြူးဆူဒ်: ပြန်လည်သန်စွမ်းအောင် - အချိုးသာ၊ သီဝီ

ဆိန်တုဂ်ဖြူးအဆင်ဆင်အလီလ် ဝေါ်ဆွေကလာဘ်ပါမည်

ကျွန်ုပ်တို့ဆွေဆွေဖြူးဆူဒ် အံ့ဖြတ်အုတ်စုအံ့ဖြူးဖြူး၊ အလုပ်ကိုင်အဖွဲ့အစည်း၊ လုံခြုံခြင်းနှင့်

ဝင်ငွေကြိုင်ခြင်းအပိုင်တို့တွင် အချိုးသာ၊ များမည် အချိုးသာ၊ များထက် ပိုမိုကုန်

အလုပ်ပြုလုပ် အိမ်တွင်းဆောင်ရွက်ခြင်းဖြင့်၊ နှစ်ကျေးဇူးအုတ်စုဖြူးဝင်ဆောင်ရွက်ခြင်း

ပညာရေးကလေးပွားခြင်းဖြင့်၊ အလုပ်ကိုင်အဖွဲ့အစည်းတွင် အချိုးသာ၊ များထက် ပိုမိုအဖွဲ့

အလုပ်ပြုလုပ်အဖွဲ့အစည်းပါမည်

ကျေးဇူးအလှူ - ဆိတ်တိုးကုသမှု

ရက်စွဲ - 21.2.17
UP Date - 17.1.18

ကျေးဇူး - ဆိတ်တိုး

ကျေးဇူးတိုး: အလှူအစဉ်: ချိတ်ဆက်မှု



ကျေးဇူးတိုး: အလှူအစဉ်

၁	=	50
၂	=	100
၃	=	150

နမူနာကဏ္ဍ: ချိတ်ဆက်မှု (ထိန်စစ်ကြီးများ)

ဆွေးနွေးခြင်း၊ နှိုင်းစာ၊ စစ်ခြင်း

- အုပ်ချုပ်ရေး၊ နမူနာ၊ နှိုင်းစာ၊ ချိတ်ဆက်မှုနှင့် ပါဝင်ခြင်း၊ အထူးသဖြင့် နမူနာ နှိုင်းစာ ချိတ်ဆက်မှု ဖြစ်ပေါ်စေရန်
- ဖိစီးမှု၊ ကလေး၊ ကမ္ဘာ့သမား၊ အုပ်ချုပ်ရေး၊ ဖိစီးမှု၊ နှိုင်းစာ၊ ချိတ်ဆက်မှု၊ နှိုင်းစာ၊ ချိတ်ဆက်မှု
- ပညာရေး၊ နမူနာ၊ နှိုင်းစာ၊ နမူနာ၊ နှိုင်းစာ၊ နှိုင်းစာ၊ နှိုင်းစာ၊ နှိုင်းစာ၊ နှိုင်းစာ၊ နှိုင်းစာ
- အုပ်ချုပ်ရေးနှင့် ဆွေးနွေးခြင်း၊ နှိုင်းစာ၊ နှိုင်းစာ၊ နှိုင်းစာ၊ နှိုင်းစာ၊ နှိုင်းစာ၊ နှိုင်းစာ
- 2017 ခုနှစ် နှိုင်းစာ၊ နှိုင်းစာ၊ နှိုင်းစာ၊ နှိုင်းစာ၊ နှိုင်းစာ၊ နှိုင်းစာ၊ နှိုင်းစာ၊ နှိုင်းစာ

၇။ ကျေးရွာကော်မတီရွေးချယ်ခြင်းနှင့်ကျေးရွာဖွံ့ဖြိုးရေးအစီအစဉ်ဆောင်ရွက်မှုမှတ်တမ်းခါတ်ပုံများ



၈။ ကျေးရွာစီမံကိန်းအထောက်အကူပြုကော်မတီဝင်များစာရင်း

စဉ်	အမည်	ကျား/မ	ရာထူး
၁	ဦးစောအယ်ဒီဆယ်	ကျား	ကျေးရွာစီ/ထောက်ဥက္ကဋ္ဌ
၂	နော်ချိုနွယ်ဝင်း	မ	ကျေးရွာစီ/ထောက်ဥက္ကဋ္ဌ
၃	နော်သယူဖော	မ	စောင့်ကြည့်ကြီးကြပ်ရေးဆပ်ကော်မတီ
၄	ဦးဒွေးအေး	ကျား	စောင့်ကြည့်ကြီးကြပ်ရေးဆပ်ကော်မတီ
၅	ဦးစောခက်ထူး	မ	စောင့်ကြည့်ကြီးကြပ်ရေးဆပ်ကော်မတီ
၆	ဦးသန်းဌေး	ကျား	ဝယ်ယူရေးဆပ်ကော်မတီ
၇	နော်စေးနေ	မ	ဝယ်ယူရေးဆပ်ကော်မတီ
၈	နော်မယ်မယ်	မ	ဝယ်ယူရေးဆပ်ကော်မတီ
၉	နော်ခိုင်ထွေး	မ	လည်ပတ်ရေးနှင့်ပြင်/ထိန်းဆပ်ကော်မတီ
၁၀	ဦးတာမလာဝါး	ကျား	လည်ပတ်ရေးနှင့်ပြင်/ထိန်းဆပ်ကော်မတီ
၁၁	စောမူစေး	ကျား	လည်ပတ်ရေးနှင့်ပြင်/ထိန်းဆပ်ကော်မတီ
၁၂	စောအယ်ဘလူးထူး	ကျား	စေတနာ့ဝန်ထမ်း
၁၃	နော်ဟဲလယ်ဝါး	မ	စေတနာ့ဝန်ထမ်း
၁၄	ဦးဆာတ်	ကျား	အကြံပြုတိုင်ကြားဖြေရှင်းရေး
၁၅	နော်ဖောလယ်	မ	အကြံပြုတိုင်ကြားဖြေရှင်းရေး
၁၆	နော်ဂရီးထာ	ကျား	ကျေးရွာစာရင်းကိုင်

၉။ ကျေးရွာအခြေခံအချက်အလက်များ (ပုံစံ ၀ - ၁)

ပုံစံ - ၀ - ၁ ကျေးရွာအခြေခံအချက်အလက်များ (Form PC 1)

လမ်းညွှန်ချက်၊ ကျေးရွာတစ်ရွာသို့ ပထမဆုံးပိတ်ဆက်ရေး သွားရောက်သောအခါ လူထုစည်းရုံးရေးမှူးသည် ကျေးရွာ ခေါင်းဆောင်များအား ကျေးရွာအချက်အလက်များကို ပေတ္တာရပ်ခံ၍ တောင်းခံရသည်။ ဤအချက်အလက်များကို စီမံကိန်း ဝိတ်ဆက်အစည်းဝေးပတ်စီတောင်းခံရသည်။ စီမံကိန်းဝိတ်ဆက်အစည်းဝေးတွင် လူထုစည်းရုံးရေးမှူးသည် ဤအချက်အလက် များအား စစ်ဆေးပြီး မှန်ကန်အောင်ပြုလုပ်ရမည်၊ ပြီးနောက်တွင် လူထုစည်းရုံးရေးမှူးမှ သတင်းအချက်အလက်ထံသို့ Tablets မှ တာဆင့် ဖြည့်သွင်းရမည်။

ကျေးရွာခေါင်းဆောင် အမည် ဇော်နုအိ	ကျေးရွာခေါင်းဆောင်၏ ဖုန်းနံပါတ် ၀၅.၄၅၅၂၈၃၀၂၄	လူထုစည်းရုံးရေးမှူး၏ အမည် ဒိုးမင်းကျော်စွာ
ပြည်နယ်/တိုင်းဒေသကြီး ဧရာဝတီ	မြို့နယ် ပုသိမ်	ကျေးရွာအုပ်စု ထိန်တန်း

က။ လူဦးရေ

လူမျိုးစု	အိမ်ထောင်စုအရေအတွက်	ကိုးကွယ်သည့်ဘာသာ	အိမ်ထောင်စုအရေအတွက်
လူမျိုးစု (၁) - အရှင်	၂၈၁	ဘာသာ (၁) ခရစ်ယာန်	၂၈၁
လူမျိုးစု (၂) - အမာ	၆၂	ဘာသာ (၂) မုန့်	၆၂
လူမျိုးစု (၃) -----		ဘာသာ (၃) -----	
လူမျိုးစုရော -----		ဘာသာရော -----	
အခြား	အရေအတွက်		
ပသန်စွမ်းသူများ	၉	ခရစ်ယာန်	၉
သက်ကြီးရွယ်အိုများ (၆၅ နှစ် နှင့် အထက်)	၂၀၀	မုန့် / ခရစ်ယာန်	၂၀၀
စစ်ဘေးရှောင် (သို့မဟုတ်) ရွှေ့ပြောင်းနေထိုင်၊ ပြောင်းရွှေ့			

လူဦးရေ	အမျိုးသား (အရေအတွက်)	အမျိုးသမီး (အရေအတွက်)	အိမ်ခြေအရေအတွက်
လူမျိုးစု (၁) - အရှင်	၅၈၀	၆၅၀	၃၀၉
လူမျိုးစု (၂) - အမာ	၇၃	၈၂	
လူမျိုးစု (၃) -----			
အခြား			
အိမ်ထောင်ဦးစီး	၃၂၉	၁၉	

(ခ) အခြေခံအဆောက်အအုံ အသုံးအဆောင်များ

စာသင်ကျောင်း	အမှတ် ခြံမီ	ကျန်းမာရေး	အမှတ် ခြံမီ	ဘာသာရေး အဆောက်အအုံများ	အမှတ် ခြံမီ
အထက်တန်းကျောင်း	၈	ဆေးရုံ	၈	စေတီ	၇
အလယ်တန်းကျောင်း	၁	ကျန်းမာရေးဌာန	၈	ဘုန်းကြီးကျောင်း	၇
မူလတန်းကျောင်း	၂၂	ကျန်းမာရေးဌာနခွဲ	၂၂	ဟိန္ဒူဘုရားကျောင်း	၂
ပုဂံကျောင်း	၂	ဆေးပေးခန်း	၂	ရေစိမ့်ယာန်ကျောင်း	၂
အခြား	၂	အခြား	၂	ဝလီ	၂
				အခြား	၂
မှတ်ချက်		မှတ်ချက်		မှတ်ချက်	

(ဂ) ကျွမ်းကျင်သူများမှတ်တမ်း (ကျေးရွာတွင်နေထိုင်သော သို့မဟုတ် တခြားရွာမှလာရောက်သောကျွမ်းကျင်သူများ)

(၁) စာသင်ကျောင်း			(၂) ကျန်းမာရေး			(၃) လက်မှုပညာရှင်		
	ရွာတွင်နေထိုင်သူ	အခြားရွာမှလာသူ		ရွာတွင်နေထိုင်သူ	အခြားရွာမှလာသူ		ရွာတွင်နေထိုင်သူ	အခြားရွာမှလာသူ
မူလတန်းပြဆရာ/မ	၂	၁	ဆရာဝန်	၈	၇	လက်သမား	၁	၈
အထက်တန်းပြဆရာ/မ	၂	၂	လက်ထောက်ကျန်းမာရေးမှူး	၂	၂	ပန်းရံ	၁	၂
အလယ်တန်းပြဆရာ/မ	၂	၁	အမျိုးသမီးကျန်းမာရေးဆရာမ	၈	၇	လှုပ်စစ်ကျွမ်းကျင်ပီးသမား	၇	၈
ပုဂံပြန်ဆရာ/မ	၁	၂	သားဖွားဆရာမ	၁	၂	ရေပိုက်သူ	၂	၂
အခြား	၂	၂	ပြည်သူ့ကျန်းမာရေးလုပ်သား	၀	၂	စက်ပြင်ဆရာ	၁	၀
မှတ်ချက်			မှတ်ချက်			မှတ်ချက်		

(ဃ) ကျေးရွာသို့ ရောက်ရှိနိုင်သည့် လမ်းအခြေအနေ / ကျေးရွာတစ်ရွာသည် ၎င်း၏ ကျေးရွာအုပ်စုနှင့် ဆက်သွယ်ထားသော လမ်းအခြေအနေ (အောက်ပါတို့ကိုစိုင်းပါ)

ကျောက်ကြမ်းလမ်း: ကတ္တရာလမ်း: ကွန်ကရစ်လမ်း: မော်တော်ဆိုင်ကယ်လမ်း:
 ကျောက်ခင်းလမ်း: မြေသားလမ်း: လူသွားလမ်း: အခြား: ၆၇

(င) ကျေးရွာဖွံ့ဖြိုးမှုစီမံချက်

- (၁) လူထုဗဟိုပြုစီမံကိန်းမစတင်မီ ဤကျေးရွာတွင်ကျေးရွာဖွံ့ဖြိုးမှုစီမံချက်ရှိခဲ့ပါသလား? ရှိပါသည် / မရှိပါ / မသိပါ
- (၂) ရှိခဲ့ပါလျှင် ဤစီမံချက်ကို မည်သည့် ခုနှစ်တွင်ပြင်ဆင်ခဲ့ပါသနည်း? နှစ်----- / မသိပါ ✓
- (၃) ဤစီမံချက်ကို မြို့နယ်မှအတည်ပြုခဲ့ပါသလား? ပြုခဲ့ပါသည် / မပြုခဲ့ပါ / မသိပါ

(စ) ခရီးအကွာအဝေး

- (၁) ဤကျေးရွာ၏ဗဟိုမှ ၎င်းကျေးရွာအုပ်စု၏ဗဟိုအထိ ခရီးပိုင်မည်မျှကွာဝေးသနည်း? မိုင်----- / မသိပါ
- (၂) ဤကျေးရွာမှ ၎င်းကျေးရွာအုပ်စုဗဟိုအထိ သွားလာရာတွင်ကြာမြင့်သည့်အချိန်

ခြောက်သွေ့ရာသီတွင်ကြာချိန် 1 hour / 45 min ထော်လာဂျီ/မော်တော်ဆိုင်ကယ်/ခြေလျှင်/လာ/မော်တော်ဘုတ်/အခြား: -----

မိုးရာသီတွင်ကြာချိန် 1 hour / 45 min ထော်လာဂျီ/မော်တော်ဆိုင်ကယ်/ခြေလျှင်/လာ/မော်တော်ဘုတ်/အခြား: -----

(ဆ) ပတ်ဝန်းကျင်ဆိုင်ရာ သဘာဝဘေးအန္တရာယ်

ဤကျေးရွာတွင် ရေကြီးခြင်းကို သဘာဝဘေးအန္တရာယ်ကျရောက်ဖူးခြင်း ရှိပါသလား: ရှိပါသည် / မရှိပါ

(ဇ) ကျေးရွာတွင် ဖွဲ့စည်းထားသော အဖွဲ့အစည်းများ

လူထုဗဟိုပြုစီမံကိန်းမတိုင်မီ ဤကျေးရွာတွင် ကျေးရွာဖွံ့ဖြိုးရေးအတွက် အစိုးရ (သို့) ရွာသားများကိုယ်တိုင်(သို့) စီမံကိန်းတစ်ခုခုမှ ဖွဲ့စည်းထားသည့် အဖွဲ့အစည်းများရှိပါသလား:

- (၁) -----
 (၂) -----

(ဈ) အထွေထွေအုပ်ချုပ်ရေး ဦးစီးဌာန (GAD) မှ မှတ်တမ်းတင်ထားခြင်း

ဤကျေးရွာသည် အထွေထွေအုပ်ချုပ်ရေး ဦးစီးဌာန (GAD) မှ မှတ်တမ်းတင်ထားမှု ရှိပါသလား: ရှိပါသည် / မရှိပါ

ကျေးရွာခေါင်းဆောင်
 အမည် ဦးစောဖော် ခု
 လက်မှတ် [Signature]
 နေ့စွဲ 21.2.2017

လူထုစည်းရုံးရေးမှူး
 အမည် ဦးမင်းကျော်စွာ
 လက်မှတ် [Signature]
 နေ့စွဲ 21.2.2017

ပုံစံ - ၀ - ၁ ကျေးရွာအခြေခံအချက်အလက်များ (Form PC 1)

လမ်းညွှန်ချက်၊ ကျေးရွာတစ်ရွာသို့ ပထမဆုံးမိတ်ဆက်ရေး သွားရောက်သောအခါ လူထုစည်းရုံးရေးမှူးသည် ကျေးရွာ
ခေါင်းဆောင်များအား ကျေးရွာအချက်အလက်များကို ပေဏ္ဍာရပ်ခံ၍ တောင်းခံရသည်။ ဤအချက်အလက်များကို စီမံကိန်း
မိတ်ဆက်အစည်းဝေးပတ်ဝင်ပံ့တောင်းခံရသည်။ စီမံကိန်းမိတ်ဆက်အစည်းဝေးတွင် လူထုစည်းရုံးရေးမှူးသည် ဤအချက်အလက်
များအား စစ်ဆေးပြီး မှန်ကန်အောင်ပြုလုပ်ရမည်။ ပြီးနောက်တွင် လူထုစည်းရုံးရေးမှူးမှ သတင်းအချက်အလက်ထံသို့ Tablets မှ
တဆင့် ဖြည့်သွင်းရမည်။

ကျေးရွာခေါင်းဆောင် အမည် ဦးနှိုးမင်းလှိုင်	ကျေးရွာခေါင်းဆောင်၏ ဖုန်းနံပါတ် ၀၅.၄၄၄၄၂၃၈၈	လူထုစည်းရုံးရေးမှူး၏ အမည် ဦးစင်၊ ကျော်စွာ
ပြည်နယ်၊ တိုင်းဒေသကြီး ဧရာဝတီ	မြို့နယ် ငယ်တော	ကျေးရွာအုပ်စု အိမ်ခြေကျေးရွာ
		ကျေးရွာ အိမ်ခြေကျေးရွာ

က။ လူဦးရေ

လူမျိုးစု	အိမ်ထောင်စုအရေအတွက်	ကိုးကွယ်သည့်ဘာသာ	အိမ်ထောင်စုအရေအတွက်
လူမျိုးစု (၁) ဧရာဝတီ	၂၆၁	ဘုရားကျောင်း	၂၆၁
လူမျိုးစု (၂) ဗမာ	၆၂	ဘာသာ (၂) ဗုဒ္ဓ	၆၂
လူမျိုးစု (၃) -----		ဘာသာ (၃) -----	
လူမျိုးစုရော -----		ဘာသာရော -----	
အခြား			
မသန်စွမ်းသူများ	အရေအတွက် ၅	ဘုရားကျောင်း	၅
သက်ကြီးရွယ်အိုများ (၆၅ နှစ် နှင့် အထက်)	၂၁၀		
စစ်ဘေးရှောင် (သို့မဟုတ်) ရွှေ့ပြောင်းနေထိုင်၊ ပြောင်းရွှေ့			

လူဦးရေ	အမျိုးသား (အရေအတွက်)	အမျိုးသမီး (အရေအတွက်)	အိမ်ခြေအရေအတွက်
လူမျိုးစု (၁) ဧရာဝတီ	၅၀၀	၈၃၆	၃၂၀
လူမျိုးစု (၂) ဗမာ	၇၃	၈၂	
လူမျိုးစု (၃) -----			
အခြား			
အိမ်ထောင်ဦးစီး	၃၀၅	၁၄	

(ခ) အခြေခံအဆောက်အအုံ အသုံးအဆောင်များ

စာသင်ကျောင်း	အမှတ် ခြံပိ	ကျန်းမာရေး	အမှတ် ခြံပိ	ဘာသာရေး အဆောက်အအုံများ	အမှတ် ခြံပိ
အထက်တန်းကျောင်း	၈	ဆေးရုံ	၈	ဝေတီ	၇
အလယ်တန်းကျောင်း	✓	ကျန်းမာရေးဌာန	၈	ဘုန်းကြီးကျောင်း	၄
မူလတန်းကျောင်း	၈	ကျန်းမာရေးဌာနခွဲ	၈	ဟိန္ဒူဘုရားကျောင်း	၁
မူကြိုကျောင်း	၈	ဆေးပေးခန်း	၈	ခရစ်ယာန်ကျောင်း	၄
အခြား	၈	အခြား	၈	ဗလီ	၂
မှတ်ချက်		မှတ်ချက်		အခြား	၂
				မှတ်ချက်	

(ဂ) ကျွမ်းကျင်သူများမှတ်တမ်း (ကျေးရွာတွင်နေထိုင်သော သို့မဟုတ် တခြားရွာမှလာရောက်သောကျွမ်းကျင်သူများ)

(ခ) တာဝန်ကောင်း	(၂) ကျွမ်းကျင်ရေး			(၃) လက်မှတ်ချုပ်			
	ရွာတွင်နေထိုင်သူ	အခြားရွာမှလာသူ		ရွာတွင်နေထိုင်သူ	အခြားရွာမှလာသူ	ရွာတွင်နေထိုင်သူ	အခြားရွာမှလာသူ
မူလတာဝန်ချုပ်/မ	✓	✓	ဆရာဝန်	ဂ	၇	လက်သမား	✓
အထက်တာဝန်ချုပ်/မ	✓	✓	လက်ထောက်ကျွမ်းကျင်ရေး	ပ	၂	ပန်းချီ	✓
အလယ်တာဝန်ချုပ်/မ	✓	✓	အချို့သောကျွမ်းကျင်ရေးဆရာမ	ဂ	၇	လှုပ်စစ်ကျွမ်းကျင်ပေးသမား	၇
မှတ်ချက်ချုပ်/မ	✓	✓	သာယာဆရာမ	✓	၂	ရေပိုက်သူလှည့်သူ	၂
အခြား	၂	၂	ပြည်သူ့ကျွမ်းကျင်ရေးလုပ်သား	၀	၂	ကော်ပြင်ဆရာ	၂
မှတ်ချက်			မှတ်ချက်			မှတ်ချက်	

(ဃ) ကျေးရွာသို့ ရောက်ရှိနိုင်သည့် လမ်းအခြေအနေ / ကျေးရွာတစ်ရွာသည် ၎င်း၏ ကျေးရွာအုပ်စုနှင့် ဆက်သွယ်ထားသော

ကျောက်ကြမ်းလမ်း ကတ္တရာလမ်း ကွန်ကရစ်လမ်း မော်တော်ဆိုင်ကယ်လမ်း
 ကျောက်ခင်းလမ်း မြေသားလမ်း လူသွားလမ်း အခြား ဂေဟစာ

(င) ကျေးရွာဖွံ့ဖြိုးစီမံချက်

(၁) လူထုတော်ကြီးစီမံကိန်းစတင်၌ ဤကျေးရွာတွင်ကျေးရွာဖွံ့ဖြိုးမှု စီမံချက်ရှိခဲ့ပါသလား? ရှိပါသည် / မရှိပါ / မသိပါ

(၂) ရှိခဲ့ပါလျှင် ဤစီမံချက်ကို မည်သည့် ခုနှစ်တွင်ပြင်ဆင်ခဲ့ပါသနည်း? နှစ်— မသိပါ
 (၃) ဤစီမံချက်ကို ဖြည့်စည်းမှုအတည်ပြုခဲ့ပါသလား? ပြင်ဆင်သည်/မပြင်ဆင်ပါ / မသိပါ

(စ) ဝန်ဆောင်မှုအခင်း

(၁) ဤကျေးရွာ၏တော်မူ ၎င်းကျေးရွာအုပ်စု၏တော်မူ ဝန်ဆောင်မှုပေးသနည်း? မသိပါ
 (၂) ဤကျေးရွာမှ ၎င်းကျေးရွာအုပ်စု၏တော်မူ သွားလာရာတွင်ကြာမြင့်သည့်အချိန်

ခြောက်သွေ့ရာသီတွင်ကြာချိန် ၀၀:၄၅ မိနစ် ထောက်လှမ်း/မော်တော်ဆိုင်ကယ်/မြေလှုပ်/လား/မော်တော်ဆိုင်/အခြား မော်တော်ဆိုင် ၄၅ မိနစ်
 နွေရာသီတွင်ကြာချိန် ၀၁:၁၅ မိနစ် ထောက်လှမ်း/မော်တော်ဆိုင်ကယ်/မြေလှုပ်/လား/မော်တော်ဆိုင်/အခြား မော်တော်ဆိုင် ၄၅ မိနစ်

(ဆ) ဖတ်ဝန်းကျင်ဆိုင်ရာ သဘာဝဘေးအန္တရာယ်

ဤကျေးရွာတွင် ခြေတမ်းခြင်းကဲ့သို့ သဘာဝဘေးအန္တရာယ်ကျရောက်မှုခြင်း ရှိပါသလား? မရှိပါ / ရှိပါသည် / ရှိလျှင်ဖော်ပြပါ ၂၀၀၆ ခုနှစ် မြေလှုပ်ခြင်း / မရှိပါ / မသိပါ

(ဇ) ကျေးရွာတွင် ခွဲစည်းထားသော အဖွဲ့အစည်းများ

လူထုတော်ကြီးစီမံကိန်းစတင်၌ ဤကျေးရွာတွင် ကျေးရွာဖွံ့ဖြိုးရေးအတွက် အစိုးရ (သို့) ရွာသားများကိုယ်တိုင်(သို့) စီမံကိန်းတင်စဉ်မှ ခွဲစည်းထားသည့် အဖွဲ့အစည်းများရှိပါသလား?

(၁) _____
 (၂) _____

(ဈ) အထွေထွေအုပ်ချုပ်ရေး ဦးစီးဌာန (GAD) မှ မှတ်တမ်းတင်ထားခြင်း
 ဤကျေးရွာသည် အထွေထွေအုပ်ချုပ်ရေး ဦးစီးဌာန (GAD) မှ မှတ်တမ်းတင်ထားမှု ရှိပါသလား? ရှိပါသည်

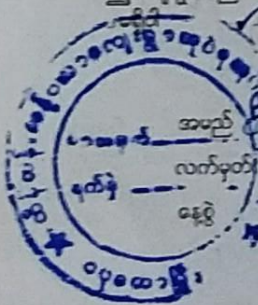

ကျေးရွာခေါင်းဆောင် အောင်
 လက်မှတ် အောင်
 နေ့စွဲ ၂၀၁၆ ခုနှစ် ဇူလိုင်လ ၁၅ ရက်
 လူထုစည်းရုံးရေးမှူး အမည် - ဦးမင်းကျော်စွာ
 လက်မှတ် - ဦးမင်းကျော်စွာ
 နေ့စွဲ

ပုံစံ - ၀ - ၁ ကျေးရွာအခြေခံအချက်အလက်များ (Form PC 1)

လယ်ဥယျာဉ်ရှင်၊ ကျေးရွာတစ်ရွာသို့ ပထမဆုံးပိတ်ဆက်ခရီး သွားရောက်သောအခါ လူထုစည်းရုံးရေးမှူးသည် ကျေးရွာ ခေါင်းဆောင်များအား ကျေးရွာအချက်အလက်များကို မေတ္တာရပ်ခံ၍ တောင်းခံရသည်။ ဤအချက်အလက်များကို စီမံကိန်း ပိတ်ဆက်အစည်းဝေးပတ်ဝင်ပီတောင်းခံရမည်။ စီမံကိန်းပိတ်ဆက်အစည်းဝေးတွင် လူထုစည်းရုံးရေးမှူးသည် ဤအချက်အလက် များအား စစ်ဆေးပြီး မှန်ကန်အောင်ပြုလုပ်ရမည်။ ပြီးနောက်တွင် လူထုစည်းရုံးရေးမှူးမှ သတင်းအချက်အလက်ထံသို့ Tablets မှ တဆင့် ပြည်သွင်းရမည်။

ကျေးရွာခေါင်းဆောင် အမည် ဦးစိုးမင်းကျွင်	ကျေးရွာခေါင်းဆောင်၏ ဖုန်းနံပါတ် ၀၅-၄၄၄၇၂၃၈၈	လူထုစည်းရုံးရေးမှူး၏ အမည် ဦးသန်းစင်
ပြည်နယ်တိုင်းဒေသကြီး ဧရာဝတီ	မြို့နယ် ငယ်တော်	ကျေးရွာအုပ်စု စိန်တန်း(ပုဂံကလ)
		ကျေးရွာ စိန်တန်း

က၊ လူဦးရေ

လူမျိုးစု	အိမ်ထောင်စုအရေအတွက်	ကိုးကွယ်သည့်ဘာသာ	အိမ်ထောင်စုအရေအတွက်
လူမျိုးစု (၁) <u>ဣရိန်</u>	၃၆၇	ဘာသာ (၁) <u>ဣရိန်</u>	၃၆၇
လူမျိုးစု (၂) <u>ဗမာ</u>	၆၉	ဘာသာ (၂) <u>ဗုဒ္ဓ</u>	၆၉
လူမျိုးစု (၃) -----		ဘာသာ (၃) -----	
လူမျိုးစုစရာ -----		ဘာသာစရာ -----	
အခြား			
	အရေအတွက်		
ပညာရှိစွမ်းသုများ	၅	<u>ဣရိန်</u>	၅
သက်ကြီးရွယ်အိုများ (၆၅ နှစ် နှင့် အထက်)	၃၁၀	<u>ဣရိန်</u>	၁၅၀

စစ်ဘေးရှောင်	-	-	-
--------------	---	---	---

	အမျိုးသား (အရေအတွက်)	အမျိုးသမီး (အရေအတွက်)
လူဦးရေ		
လူမျိုးစု (၁) ကရင်	800	836
လူမျိုးစု (၂) မြန်မာ	73	82
လူမျိုးစု (၃) -----	-	-
အခြား	-	-
အိမ်ထောင်ဦးစီး	309	14

၁၃-၆၇၃ ✓
 ၁၂-၅၅၄ ✓

 ၂-၁၇၉ ✓

(၁) အခြေအနေအထားအဆင့် အသုံးအဆောင်များ

စာသင်ကျောင်း	အမှတ် ခြံမပါ	ကျန်းမာရေး	အမှတ် ခြံမပါ	ဘာသာရေး အဆောက် အအုံများ	အမှတ် ခြံမပါ
အထက်တန်းကျောင်း	<input type="checkbox"/>	ဆေးရုံ	<input type="checkbox"/>	ဝေတီ	<input type="checkbox"/>
အလယ်တန်းကျောင်း	<input checked="" type="checkbox"/>	ကျန်းမာရေးဌာန	<input type="checkbox"/>	ဘုန်းကြီးကျောင်း	<input type="checkbox"/>
မူလတန်းကျောင်း	<input checked="" type="checkbox"/>	ကျန်းမာရေးဌာနခွဲ	<input type="checkbox"/>	ဟိန္ဒူဘုရားကျောင်း	<input type="checkbox"/>
မူကြိုကျောင်း	<input checked="" type="checkbox"/>	ဆေးပေးခန်း	<input type="checkbox"/>	ခရစ်ယာန်ကျောင်း	<input checked="" type="checkbox"/>
အခြား (အဆောက်အအုံ)	<input type="checkbox"/>	အခြား	<input type="checkbox"/>	ဗလီ	<input type="checkbox"/>
				အခြား	<input type="checkbox"/>
မှတ်ချက် မူလကျောင်း		မှတ်ချက်		မှတ်ချက်	

(၂) ရှိခဲ့ပါလျှင် ဤစီမံချက်ကို မည်သည့် ခုနှစ်တွင်ပြင်ဆင်ခဲ့ပါသနည်း? နှစ်-----မသိပါ

(၃) ဤစီမံချက်ကို မြို့နယ်မှအတည်ပြုခဲ့ပါသလား? ပြုခဲ့ပါသည်/မပြုခဲ့ပါ မသိပါ

(စ) ဝန်ထမ်းအကွာအဝေး

(၁) ဤကျေးရွာ၏ဝဟိုမှ ၎င်းကျေးရွာအုပ်စု၏ဝဟိုအထိ ဝေးမိုင်မည်မျှကွာဝေးသနည်း? မိုင်- ၈-----/မသိပါ

(၂) ဤကျေးရွာမှ ၎င်းကျေးရွာအုပ်စုဝဟိုအထိ သွားလာရာတွင်ကြာမြင့်သည့်အချိန်

ခြောက်သွေ့ရာသီတွင်ကြာချိန်----- 45100 မိနစ် ----- ထော်လာဂျီ/မော်တော်ဆိုင်ကယ်/ခြေလျင်/လား/မော်တော်ဘုတ်/ ✓
အခြား -----

မိုးရာသီတွင်ကြာချိန်----- 1:15 မိနစ် ----- ထော်လာဂျီ/မော်တော်ဆိုင်ကယ်/ခြေလျင်/လား/မော်တော်ဘုတ်/ ✓
အခြား -----

(ဆ) ဝတ်စုံကျင်ဆိုင်ရာ သဘာဝဘေးအန္တရာယ်

ဤကျေးရွာတွင် ရေကြီးခြင်းကဲ့သို့ သဘာဝဘေးအန္တရာယ်ကျရောက်ဖူးခြင်း ရှိပါသလား။

မရှိပါ ရှိပါသည် ရှိလျှင်ဖော်ပြပါ ----- ၂၀၀၈ (၄.၈.၀၈) -----

(ဇ) တောရွာတွင် ခွဲစည်းထားသော အဖွဲ့အစည်းများ

လူထုတိုက်ပြစ်ပစ်ကိန်းမတိုင်မီ ဤကျေးရွာတွင် ကျေးရွာဖွံ့ဖြိုးရေးအတွက် အစိုးရ (သို့) ရွာသားများကိုယ်တိုင်(သို့) စီမံကိန်းတစ်ခုခုမှ ခွဲစည်းထားသည့် အဖွဲ့အစည်းများရှိပါသလား။

(၁) -----

(၂) -----

(ဈ) အထွေထွေအုပ်ချုပ်ရေး ဦးစီးဌာန (GAD) မှ မှတ်တမ်းတင်ထားခြင်း

ဤကျေးရွာသည် အထွေထွေအုပ်ချုပ်ရေး ဦးစီးဌာန (GAD) မှ မှတ်တမ်းတင်ထားမှု ရှိပါသလား။

□ မရှိပါ

☑ ရှိပါသည်

ကျေးရွာခေါင်းဆောင်

အမည်

ဒေါ်ခင်စု

လက်မှတ်



နေ့ရက် 11-10-18

လူထုစည်းရုံးရေးမှူး

အမည်

ဒေါ်အိမ်

လက်မှတ်

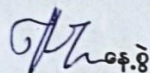
 နေ့ရက် 11-10-18

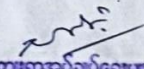

ကျေးရွာအုပ်ချုပ်ရေးမှူး
ထိန်တန်းတန်ဘလားကျေးရွာအုပ်စု
လှတောမြို့နယ်

ပုံစံ - ၀ - ၂ - မိမိတို့၏အသုံးပြုစာရွက် (PC 2)

လူ့စီးပွားရေး ဝန်ဆောင်မှုများ ပံ့ပိုးမှု/လက်ထောက်မှု/အခြားအဖွဲ့အစည်းများမှ ဝန်ထမ်းများ၏ အသုံးပြုစာရွက်များကို အသုံးပြုရန် အတွက် ဤပုံစံကို ဖြည့်စွက်ရမည်။

စတင်ရက်/လ/ခုနှစ်: အပူ ၂၀၂၀ ခုနှစ်၊ ဇူလိုင်လ ၂၀ ရက်နေ့ (၁) ဟုတ်နေ့ (၂) ခု ဝန်ထမ်း (၃) ခုနှစ်

အသုံးပြုရက်/လ/ခုနှစ်: ၂၀၂၀ ခုနှစ်၊ ဇူလိုင်လ ၂၀ ရက်နေ့ (၁) ဟုတ်နေ့ (၂) ခု ဝန်ထမ်း (၃) ခုနှစ်

အသုံးပြုစာရွက်အမျိုးအစား	စတင်ရက်		စတင်ရက်	အသုံးပြုစာရွက်အမျိုးအစား			အသုံးပြုစာရွက်အမျိုးအစား	အသုံးပြုစာရွက်အမျိုးအစား	အသုံးပြုစာရွက်အမျိုးအစား	အသုံးပြုစာရွက်အမျိုးအစား
	စတင်ရက်	အသုံးပြုစာရွက်အမျိုးအစား		အသုံးပြုစာရွက်အမျိုးအစား	အသုံးပြုစာရွက်အမျိုးအစား	အသုံးပြုစာရွက်အမျိုးအစား				
၁။ မိမိတို့၏အသုံးပြုစာရွက်အမျိုးအစား	၂၀၂၀-၁၂-၁၇	၂၀၂၀-၁၂-၁၇	၂၀၂၀-၁၂-၁၇	၂၀၂၀-၁၂-၁၇	၂၀၂၀-၁၂-၁၇	၂၀၂၀-၁၂-၁၇	၂၀၂၀-၁၂-၁၇	၂၀၂၀-၁၂-၁၇	၂၀၂၀-၁၂-၁၇	၂၀၂၀-၁၂-၁၇
၂။ မိမိတို့၏အသုံးပြုစာရွက်အမျိုးအစား	၂၀၂၀-၁၂-၁၇	၂၀၂၀-၁၂-၁၇	၂၀၂၀-၁၂-၁၇	၂၀၂၀-၁၂-၁၇	၂၀၂၀-၁၂-၁၇	၂၀၂၀-၁၂-၁၇	၂၀၂၀-၁၂-၁၇	၂၀၂၀-၁၂-၁၇	၂၀၂၀-၁၂-၁၇	၂၀၂၀-၁၂-၁၇

ပုံစံ - ၀-၂ - စီမံကိန်းစက်ဝန်းအချိန်ဇယား (PC 2)

စီမံကိန်းစက်ဝန်းအဆင့်တစ်ခုစီပြီးစီးတိုင်းကျေးရွာနှင့်
 လက်ညှန်ရှက်၊ သက်ဆိုင်ရာလူထုစည်းရုံးရေး/လက်ထောက်နည်းပညာများမှ
 ကျေးရွာအုပ်စုအတွက် ဤပုံစံကိုဖြည့်သွင်းရမည်။

စည်းရုံးရေး/လက်ထောက်နည်းပညာရေးဝန်ထမ်း အမည် - ဒါ.အိ.စေ

နေ့စွဲ စက်ဝန်းအားအမှတ်ပြင်ပါ စက်ဝန်း(၁) စက်ဝန်း(၂) စက်ဝန်း(၃)

ဖြည့်နယ်/တိုင်း စေတီ ကျေးရွာအုပ်စု အိမ်လက်ကျေးရွာ အိမ်လက်

စီမံကိန်းဆောင်ရွက်မှုအဆင့်များ	နေ့စွဲ		အစည်းအဝေးတွင်တက်ရောက်သူအရေအတွက်					အိမ်ထောင် စု %
	စတင်သည် နေ့.	ပြီးဆုံးသည် နေ့.	အမျိုးသား အရေ အတွက်	အမျိုးသမီး အရေ အတွက်	အိမ်ထောင် စုအရေ အတွက်	လူချို့စုတက်ရောက်သူ အရေအတွက် နှင့် လူချို့စုအမည် ဗဟု-၃ ၈၄-၂၆၆	အိမ်ထောင် စုပေါင်း ၂၆၈	
၁။ ကျေးရွာစီမံကိန်း မိတ်ဆက်အစည်းအဝေး	၁၆.၁၀.၁၉	၁၁.၁၀.၁၉	၅၇	၇၆	၁၃၃	ဗဟု-၃ ၈၄-၂၆၆	၁၇၅	
၂။ ကျေးရွာစွဲ၊ ပြီးရေး စီမံချက်ရေးဆွဲခြင်း အစည်းအဝေး	၁၆.၁၁.၁၉	၁၆.၁၁.၁၉	၆၇	၁၆၈	၂၃၅	ဗဟု-၃၁ ၈၄-၂၇၆	၁၇၅	
၃။ ကျေးရွာအုပ်စု လုပ်ငန်းဆုံးဖြတ်ချက်ချသည့်အစည်းအဝေး	၁၉.၁၁.၁၉	၁၉.၁၁.၁၉	၁၄	၅	၃၃	၈၄-၂၃၂	၃၂	
၄။ ပြီးနယ်အဆင့်စီမံကိန်းရေးဆွဲရေးနှင့်အကောင်အထည်ဖော်ရေးကော်မတီ၏ စီမံကိန်း			မလို	မလို	မလို	မလို		

၁၁။ ကျေးရွာဖွံ့ဖြိုးရေးဦးစီးဌာန (ပုံစံ-၃)

ပုံစံ - ၀ - ၃ ကျေးရွာဖွံ့ဖြိုးရေး ဦးစီးဌာန (Form PC 3)

လမ်းညွှန်ချက်၊ အဆင့်(၃) ကျေးရွာဖွံ့ဖြိုးရေးအစည်းအဝေး ပြီးဆုံးသောအခါ ကျေးရွာစီမံကိန်း အထောက်အကူပြု
 ကော်မတီသည် လူထုစည်းရုံးရေးမှူးအကူအညီဖြင့် ဤပုံစံကိုပြည့်စုံအောင် ဖြည့်သွင်းရမည်။

လူထုစည်းရုံးရေးမှူး/ဝန်ထမ်း အမည်

ဇနီး

ဝက်ဝန်းအား အမှတ်ခြစ်ပါ (✓) ဝက်ဝန်း(၁) ဝက်ဝန်း(၂) ဝက်ဝန်း(၃) ဝက်ဝန်း(၄)

ပြည်နယ်/တိုင်း ဧရာဝတီ ပြည်နယ် ဗဟိုဌာန

ကျေးရွာအုပ်စု ထိပ်တင်ကျေးရွာ

ကျေးရွာ ဝိစိတနယ်

က။ အခက်အခဲအတားအဆီးများအားဆွေးနွေးခြင်း - ယခုလက်ရှိအခြေအနေတွင် ဤကျေးရွာဖွံ့ဖြိုးတိုးတက်ရေးအတွက် အဓိက အခက်အခဲအတားအဆီးများသည် မည်သည့်အရာဖြစ်ပါသနည်း။ (အမျိုးသား/သမီး အနည်းဆုံးအခက်အခဲ ၅ ခုစီဖော်ပြပါ)

အမျိုးသား အဖွဲ့မှ တင်ပြသောအခက်အခဲအတားအဆီးများ	အမျိုးသမီး အဖွဲ့မှ တင်ပြသောအခက်အခဲအတားအဆီးများ
၁ ဘေးရန်ဒဏ်ခံနိုင်စွမ်းနည်းပါးခြင်း	၁ ကျေးရွာတွင် မီးဘေးဒဏ်ခံနိုင်စွမ်း
၂ ဗဟိုဌာနအဖွဲ့ဝင်များ ပါဝင်မှုနည်းပါးခြင်း	၂ ဆောက်လုပ်ရေးအဖွဲ့ဝင်များ နည်းပါးခြင်း
၃ စာသင်ကျောင်း များမရှိခြင်း	၃ ဆေးခန်း အခက်အခဲများရှိခြင်း
၄ ကျေးရွာတွင် မီးဘေးဒဏ်ခံနိုင်စွမ်း	၄ အလုပ်အကိုင် အခွင့်အလမ်း နည်းပါးခြင်း
၅ ရေရရှိမှု နည်းပါးခြင်း	၅ အိမ်ထောင်စု အဖွဲ့ဝင်များ နည်းပါးခြင်း
၆ အိမ်ထောင်စု အဖွဲ့ဝင်များ နည်းပါးခြင်း	၆ ရောဂါ ဖြစ်ပွားမှုများ နည်းပါးခြင်း

ခ။ မျှော်မှန်းခြင်း - နောင်လာမည့် (၅) နှစ် အတွင်း ကျေးရွာဖွံ့ဖြိုးရေး မျှော်မှန်းလျာထားချက်များအား တင်ပြပါ။

အမျိုးသားအဖွဲ့မှ တင်ပြသောမျှော်မှန်းချက်များ	အမျိုးသမီးအဖွဲ့မှ တင်ပြသောမျှော်မှန်းချက်များ
၁ အဆင့်မြှင့်တင်ရေး ဖွဲ့စည်းခြင်း	၁ တက္ကသိုလ် မြို့နယ် ဗဟိုဌာန
၂ အလုပ်အကိုင် ဖြစ်ပေါ်ရေး ဖွဲ့စည်းခြင်း	၂ ဆောက်လုပ်ရေး နေရာအကျိုးအမြတ်အမြင်
၃ စာသင်ကျောင်း ကောင်းကောင်း ဖွဲ့စည်းခြင်း	၃ ဆေးရုံတည်ဆောက်ရေးအဖွဲ့
၄ တက္ကသိုလ် ၂၄ နှစ်မြို့နယ် ဗဟိုဌာန	၄ လူမှုဝန်ထမ်း အဖွဲ့ဝင်များ ဖွဲ့စည်းခြင်း
၅ ရေရရှိမှု ကောင်းကောင်း ဖွဲ့စည်းခြင်း	၅ မြေကင်းရေး အဖွဲ့ဝင်များ ဖွဲ့စည်းခြင်း
၆ အဆင့်မြှင့်တင်ရေး ဖွဲ့စည်းခြင်း	၆ အိမ်ထောင်စု ကောင်းကောင်း ဖွဲ့စည်းခြင်း

ဂ။ လူထုစီမံကိန်း၏ လာမည့် (၄) နှစ်အတွက် အကျုံးဝင်သော ဦးစီးဌာန ဖွံ့ဖြိုးတိုးတက်မှု လုပ်ငန်း အစီအစဉ်များအားဖော်ပြပါ။

အဆင့်	ကျေးရွာအတွက် ဦးစီးဌာန ဖွံ့ဖြိုးတိုးတက်မှု လုပ်ငန်းစဉ်များ	အဆိုပြုသူ (အမျိုးသား/အမျိုးသမီး/အမျိုးသား+အမျိုးသမီး)	ခန့်မှန်းကုန်ကျစရိတ်	အကျိုးခံစားခွင့်ရှိသူ ခန့်မှန်းခြေ အရေအတွက်
၁	အိမ်ထောင်စု ဖွဲ့စည်းခြင်း	m + ၅		
၂				
၃	ရွာတွင်း ဆိုလာမီး	m + ၆		
၄	ရွာတွင်း ကွန်ကရစ်လမ်း	m + ၆		
၅	ရွာတွင်း ဆေးရုံ	m + ၆		
၆	ရွာတွင်း အိမ်ထောင်စု	m + ၆		
၇	ဆောက်လုပ်ရေး နေရာအကျိုးအမြင်	m + ၆		
၈				

ထေး လူ့စွမ်းရည်စံနှုန်း၏ လာမည့် (၄) နှစ်အတွက် အကျိုးမဝင်သော ဦးစားပေး ဖွံ့ဖြိုးတိုးတက်မှု လုပ်ငန်း အစီအစဉ်များအားဖော်ပြပါ။

အဆင့်	ကျေးရွာအတွက် ဦးစားပေး ဖွံ့ဖြိုးတိုးတက်မှု လုပ်ငန်းစဉ်များ	အဆိုပြုသူ (အမျိုးသားများ/အမျိုးသမီးများ/အမျိုးသမီး)	အခန်းကဏ္ဍ
၁	စာသင်တန်း	m+la	အခန်းကဏ္ဍ - အထက်ကျေးရွာ အောက်ကျေးရွာ m m
၂	အလုပ်အကိုင်အခွင့်အလမ်း	m+la	
၃	စိုက်ပျိုးရေး၊ ဥမြေဖွံ့ဖြိုးရေး	၀	
၄			
၅			
၆			
၇			
၈			

● ဝိုင်းထောင်၊ ကျေးရွာစံနှုန်းအထောက်အကူပြုကော်မတီမှ အတည်ပြုသည်။

အည် ရွှေအောင်စိမ်း လက်မှတ် ----- ခန့်.ရံ 22.2.17
ဒေါ်စာမာမာ

ပုံစံ - ၈ - ၃ ကျေးရွာဖွံ့ဖြိုးရေးဦးစီးဌာန အစီအစဉ် (Form PC 3)

အဆင့် (၃) ကျေးရွာဖွံ့ဖြိုးရေးအစီအစဉ်အောက်တွင် ကျေးရွာပံ့ပိုးရေး အထောက်အကူပြုရန်အတွက် လိုအပ်သည့် လူထုဝယ်ယူရေးများအကူအညီဖြင့် ဤပုံစံကိုဖြည့်စွဲအောင် ဖြည့်သွင်းရမည်။

လူထုဝယ်ယူရေးဝန်ထမ်း အမည် **ဒေါ်မင်းကျော်စွာ**

နေ့စွဲ **30.12.2017** ဝက်ဝန်းအား အမှတ်ခြစ်ပါ (V) = ဝက်ဝန်း(၁)
 ✓ဝက်ဝန်း(၂) = ဝက်ဝန်း(၃) = ဝက်ဝန်း(၄)

အမည်/တိုင်း **ဧရာဝတီ** ဖြန့်ဖြူးမှု ယူနစ် **ကျေးရွာအုပ်စု** **အိမ်နီးနား** ကျေးရွာ **အိမ်နီးနား**

၈။ အခက်အခဲအတားအဆီးများအားဆွေးနွေးခြင်း - ယခုလက်ရှိအခြေအနေတွင် ဤကျေးရွာဖွံ့ဖြိုးတိုးတက်ရေးအတွက် အခက်အခဲအတားအဆီးများသည် မည်သည့်အခက်အခဲအတားအဆီးများဖြစ်ပါသနည်း။ (အမျိုးသား/သမီး အနည်းဆုံးအခက်အခဲ ၅ ခုစီဖော်ပြပါ)

အမျိုးသား အဖွဲ့ တင်ပြသောအခက်အခဲအတားအဆီးများ	အမျိုးသမီး အဖွဲ့တင်ပြသောအခက်အခဲအတားအဆီးများ
၁။ ကျေးရွာဖွံ့ဖြိုးရေးအဖွဲ့ဝင်များ၏ အခက်အခဲအတားအဆီးများ	၁။ ကျေးရွာဖွံ့ဖြိုးရေးအဖွဲ့ဝင်များ၏ အခက်အခဲအတားအဆီးများ
၂။ ကျေးရွာဖွံ့ဖြိုးရေးအဖွဲ့ဝင်များ၏ အခက်အခဲအတားအဆီးများ	၂။ ကျေးရွာဖွံ့ဖြိုးရေးအဖွဲ့ဝင်များ၏ အခက်အခဲအတားအဆီးများ
၃။ ကျေးရွာဖွံ့ဖြိုးရေးအဖွဲ့ဝင်များ၏ အခက်အခဲအတားအဆီးများ	၃။ ကျေးရွာဖွံ့ဖြိုးရေးအဖွဲ့ဝင်များ၏ အခက်အခဲအတားအဆီးများ
၄။ ကျေးရွာဖွံ့ဖြိုးရေးအဖွဲ့ဝင်များ၏ အခက်အခဲအတားအဆီးများ	၄။ ကျေးရွာဖွံ့ဖြိုးရေးအဖွဲ့ဝင်များ၏ အခက်အခဲအတားအဆီးများ
၅။ ကျေးရွာဖွံ့ဖြိုးရေးအဖွဲ့ဝင်များ၏ အခက်အခဲအတားအဆီးများ	၅။ ကျေးရွာဖွံ့ဖြိုးရေးအဖွဲ့ဝင်များ၏ အခက်အခဲအတားအဆီးများ

၉။ မျှော်မှန်းခြင်း - နောင်လာမည့် (၅) နှစ်အတွင်း ကျေးရွာဖွံ့ဖြိုးရေး မျှော်မှန်းလျာထားချက်များအား တင်ပြပါ။

အမျိုးသားအဖွဲ့ တင်ပြသောမျှော်မှန်းချက်များ	အမျိုးသမီးအဖွဲ့ တင်ပြသောမျှော်မှန်းချက်များ
၁။ ကျေးရွာဖွံ့ဖြိုးရေးအဖွဲ့ဝင်များ၏ အခက်အခဲအတားအဆီးများ	၁။ ကျေးရွာဖွံ့ဖြိုးရေးအဖွဲ့ဝင်များ၏ အခက်အခဲအတားအဆီးများ
၂။ ကျေးရွာဖွံ့ဖြိုးရေးအဖွဲ့ဝင်များ၏ အခက်အခဲအတားအဆီးများ	၂။ ကျေးရွာဖွံ့ဖြိုးရေးအဖွဲ့ဝင်များ၏ အခက်အခဲအတားအဆီးများ
၃။ ကျေးရွာဖွံ့ဖြိုးရေးအဖွဲ့ဝင်များ၏ အခက်အခဲအတားအဆီးများ	၃။ ကျေးရွာဖွံ့ဖြိုးရေးအဖွဲ့ဝင်များ၏ အခက်အခဲအတားအဆီးများ
၄။ ကျေးရွာဖွံ့ဖြိုးရေးအဖွဲ့ဝင်များ၏ အခက်အခဲအတားအဆီးများ	၄။ ကျေးရွာဖွံ့ဖြိုးရေးအဖွဲ့ဝင်များ၏ အခက်အခဲအတားအဆီးများ
၅။ ကျေးရွာဖွံ့ဖြိုးရေးအဖွဲ့ဝင်များ၏ အခက်အခဲအတားအဆီးများ	၅။ ကျေးရွာဖွံ့ဖြိုးရေးအဖွဲ့ဝင်များ၏ အခက်အခဲအတားအဆီးများ

၁၀။ လူထုဝယ်ယူရေး၏ လာမည့် (၄) နှစ်အတွက် အကျုံးဝင်သော ဦးစားပေး ဖွံ့ဖြိုးတိုးတက်မှု လုပ်ငန်း အစီအစဉ်များအားဖော်ပြပါ။

အဆင့်	ကျေးရွာအတွက် ဦးစားပေး ဖွံ့ဖြိုးတိုးတက်မှု လုပ်ငန်းစဉ်များ	အဆိုပြုသူ (အမျိုးသားများ/ အမျိုးသမီးများ/အမျိုးသား+ အမျိုးသမီး)	ခန့်မှန်းကုန်ကျ ဝင်ရံ	အကျိုးခံစားခွင့်ရှိသူ ခန့်မှန်းခြေ အရေအတွက်
၁	ရွာဖွံ့ဖြိုးရေး	က + ဗ	10,000,000	1791
၂	ရင်းနှီးမြှုပ်နှံရေး(ရွာဖွံ့ဖြိုးရေး)	က + ဗ		1791
၃	ဆေးပေးစဉ်	ဗ		1791
၄	ကျေးရွာဖွံ့ဖြိုးရေး(ရွာဖွံ့ဖြိုးရေး)	က + ဗ		1791
၅	ရွာဖွံ့ဖြိုးရေး(ရွာဖွံ့ဖြိုးရေး)	က		1791
၆	ဆိပ်ကမ်း	က + ဗ		

ဃ၊ လူထုဝန်ထမ်း၏ လာမည့် (၄) နှစ်အတွက် အကျုံးမဝင်သော ဦးစားပေး ဖွံ့ဖြိုးတိုးတက်မှု လုပ်ငန်း အစီအစဉ်များအားဖော်ပြပါ။

အဆင့်	ကျေးရွာအတွက် ဦးစားပေး ဖွံ့ဖြိုးတိုးတက်မှု လုပ်ငန်းစဉ်များ	အဆိုပြုသူ (အမျိုးသားများ/ အမျိုးသမီးများ/အမျိုးသား+ အမျိုးသမီး)	အခန်းကဏ္ဍ
၀			
၂			
၃			
၄			
၅			

ခေါင်းဆောင်၊ ကျေးရွာဝန်ထမ်းအထောက်အကူပြုကော်မတီမှ အတည်ပြုသည်။

အမည် ဒေါ်စောနယ်စွယ် လက်မှတ်  နေ့စွဲ 30.12.2017

ပုံစံ - ၈-၃ ကျေးရွာခွဲ၊ ငြိမ်းရေး ဦးစီးဌာနအစဉ် (Form PC 3)

လမ်းညွှန်မှတ်အဆင့်(၃)ကျေးရွာမှန်မှန်ချက်အစဉ်အဝေးပြီးဆုံးသောအခါ ကျေးရွာပုံစံကို အထောက်အကူပြုစေ	
ကော်မတီသည် လူထုစည်းရုံးရေးမှူးအမှုအရာအဖြစ် ဤပုံစံကိုပြည့်စုံအောင် ဖြည့်သွင်းရမည်။	
လူထုစည်းရုံးရေးမှူး/ဝန်ထမ်း အမည်	
နေ့စွဲ	စက်ဝန်းအား အမှတ်ဖြစ်ပါ (✓) <input type="checkbox"/> စက်ဝန်း(၁) <input type="checkbox"/> စက်ဝန်း(၂) <input checked="" type="checkbox"/> စက်ဝန်း(၃) <input type="checkbox"/> စက်ဝန်း(၄)
ပြည်နယ်/တိုင်း	မြို့နယ်
ကျေးရွာအုပ်စု	ကျေးရွာ

က။ အခက်အခဲအတားအဆီးများအားဆွေးနွေးခြင်း - ယခုလက်ရှိအခြေအနေတွင် ဤကျေးရွာခွဲ ငြိမ်းတိုးတက်ရေးအတွက် အဓိကအခက်အခဲအတားအဆီးများသည် မည်သည်များဖြစ်ပါသနည်း။ (အမျိုးသား/သမီး အနည်းဆုံးအခက်အခဲ ၅ ခုစီဖော်ပြပါ)

အုပ်စုခွဲ ဆွေးနွေးမှုများမှ တင်ပြသော အခက်အခဲအတားအဆီးများ	
အေးပေး၊ ချိတ်ဆွဲ၊ ကျွေးမွေး၊ စောင့်ရှောက်မှု မရရှိခြင်း	<input type="checkbox"/> ကျား <input type="checkbox"/> မ <input checked="" type="checkbox"/> ကျား+မ
လူမှုစစ်ဒဏ်၊ ကျန်းမာရေးကုသမှု မရရှိခြင်း၊ အာဟာရကဏ္ဍ၊ များသောအားဖြင့် စားစားရရှိခြင်း	<input type="checkbox"/> ကျား <input type="checkbox"/> မ <input checked="" type="checkbox"/> ကျား+မ
အကျွမ်းကျင်မှုမရှိခြင်း၊ အားလုံးဝင်ရောက်မှုမရှိခြင်း	<input type="checkbox"/> ကျား <input type="checkbox"/> မ <input checked="" type="checkbox"/> ကျား+မ
ခရီးသွားခက်ခဲခြင်း၊ နိုင်ငံခြားနိုင်ငံတော်များမှ ဝန်ထမ်းများ မရရှိခြင်း	<input type="checkbox"/> ကျား <input type="checkbox"/> မ <input checked="" type="checkbox"/> ကျား+မ
ရွာချစ်၊ အားပေးမှုမရခြင်း၊ များသောအားဖြင့် စားစားရရှိခြင်း	<input type="checkbox"/> ကျား <input type="checkbox"/> မ <input checked="" type="checkbox"/> ကျား+မ

စာသင်ကျောင်းဆောင် ကျွမ်းကျင်မှုမရှိခြင်း၊ အားပေးမှု မရရှိခြင်း
စာသင်ရရှိခြင်း
ခ။ မျှော်မှန်းခြင်း- နောင်လာမည့် (၅) နှစ် အတွင်း ကျေးရွာခွဲ ငြိမ်းရေး မျှော်မှန်းလျာထားချက်များအား တင်ပြပါ။

အုပ်စုခွဲ ဆွေးနွေးမှုများမှ တင်ပြသော အခက်အခဲအတားအဆီးများ	
အေးပေး၊ ချိတ်ဆွဲ၊ ကျွေးမွေး၊ စောင့်ရှောက်မှု မရရှိခြင်း	<input type="checkbox"/> ကျား <input type="checkbox"/> မ <input checked="" type="checkbox"/> ကျား+မ
လူမှုစစ်ဒဏ်၊ ကျန်းမာရေးကုသမှု မရရှိခြင်း၊ အာဟာရကဏ္ဍ၊ များသောအားဖြင့် စားစားရရှိခြင်း	<input type="checkbox"/> ကျား <input type="checkbox"/> မ <input checked="" type="checkbox"/> ကျား+မ
အကျွမ်းကျင်မှုမရှိခြင်း၊ အားလုံးဝင်ရောက်မှုမရှိခြင်း	<input type="checkbox"/> ကျား <input type="checkbox"/> မ <input checked="" type="checkbox"/> ကျား+မ
ခရီးသွားခက်ခဲခြင်း၊ နိုင်ငံခြားနိုင်ငံတော်များမှ ဝန်ထမ်းများ မရရှိခြင်း	<input type="checkbox"/> ကျား <input type="checkbox"/> မ <input checked="" type="checkbox"/> ကျား+မ

စာသင်ကျောင်းဆောင် ကျွမ်းကျင်မှုမရှိခြင်း၊ အားပေးမှု မရရှိခြင်း
စာသင်ရရှိခြင်း

၁၂။ ကျေးရွာအုပ်စုစီမံကိန်းလုပ်ငန်းခွဲရွေးချယ်ခြင်း (ပုံစံ ၄)

ပုံစံ - ၈ - ၄ ကျေးရွာအုပ်စုစီမံကိန်းလုပ်ငန်းခွဲရွေးချယ်ခြင်းပုံစံ (Form PC 4)

လမ်းညွှန်ချက်၊ စီမံကိန်းလုပ်ငန်းခွဲရွေးချယ်မှုအစည်းအဝေးပြီးနောက်တွင် ကျေးရွာအုပ်စု CF/FF တို့၏ အကူအညီရယူ၍ ကျေးရွာစီထောက်ကော်မတီမှ လက်မှတ်ရေးထိုးပြီး အဆိုပါပုံစံအား ပြည့်စုံအောင်ဖြည့်သွင်းရမည်။ ဤပုံစံအား ပြည့်စုံစွာဖြည့်သွင်းပြီးပါက ကျေးရွာအုပ်စုမှ ပြီးတိုက်ရေးစီမံချက်တွင် TPIC သို့ ယေရိရန်အတွက် နောက်ဆက်တွဲအဖြစ် ထားရှိရမည်။ CF မှ ကျေးရွာတစ်ရွာချင်းစီ၏ စီမံကိန်းလုပ်ငန်းခွဲဆိုင်ရာ အချက်အလက်များကို MIS သို့ ထည့်သွင်းရမည်။ (ယခုစီမံကိန်းလုပ်ငန်းခွဲ မလုပ်ကိုင်သော ကျေးရွာများ မပါဝင်ပါ။)

ကျေးရွာစည်းရုံးရေးမှူး/ဝန်ထမ်းအမည် မင်းကျော်စွာ

နေ့စွဲ ၁၂-၂-၂၀၁၇

ပြည်နယ်/တိုင်း/ဇုန်/မြို့နယ် မကွေးတိုင်းဒေသကြီး

စက်ဝန်းအားအမှတ်ဖြစ်ပေးပါ။ (✓) စက်ဝန်း(၁) | စက်ဝန်း(၂) | စက်ဝန်း(၃) | စက်ဝန်း(၄)

ကျေးရွာအုပ်စု ထိန်တန်း (ကန်ဘာဟ)

ကျေးရွာအမည်	ဆောင်ရွက်မည့် လုပ်ငန်းများ	အတိုင်းအတာ	ခန့်မှန်း တိုက်ရိုက် အကျိုးခံစားခွင့် ရှိသူများ	အဆိုပြုတင်ပြသူ	စီမံကိန်းမှ ထည့်ဝင်မှု	ခန့်မှန်းကျန်ကျစရိတ်		စုစုပေါင်း
						ကျေးရွာမှ ထည့်ဝင်မှု	အခြားထည့်ဝင်မှု (ဖော်ပြပါ) ထည့်ဝင်ငွေ အမည်/အဖွဲ့	
ရွာသစ်	ကွန်ကရစ်လမ်း	၁၀၀၀ ပေ ၁၀၀၀'x၈'x၆" ၅၂၀'x၁၀'x၆"	က-၃၁၃	ကဏ္ဍ ပပ ၂ကျား+ပ	၁၀၅၁၅၂			၁၀၅၁၅၂
ထိန်တန်း	ကွန်ကရစ်လမ်း	၅၅၀ ပေ ၁၂၅၀'x၈'x၆" ၁၂၈၀'x၁၀'x၆"	က-၈၄၀ မ-၈၁၆	ကဏ္ဍ ပပ ၂ကျား+ပ	၁၂၃၃၁၅၂ ၁၃၃၃၁၅၂			၁၃၃၃၁၅၂
ဂျေဗျာလှိုင်	စာဝင်ကျောင်း	၆၀'x၃၀'	က-၂၃၁ မ-၁၇၉	ကဏ္ဍ ပပ ၂ကျား+ပ	၆၈၁၅၂			၆၈၁၅၂
ကျေးရွာစည်းရုံးရေးမှူး/ဝန်ထမ်းအမည်	မင်းကျော်စွာ	၂၆၈'x၂၄၈'x၆"	က-၈၃၃	ကဏ္ဍ ပပ ၂ကျား+ပ	၅၆၂၃၁၅၂ ၅၆၂၃၁၅၂	၁၃၃၃၁၅၂		၅၆၂၃၁၅၂ + ၁၃၃၃၁၅၂ = ၇၆၅၆၁၀၄
ကျေးရွာစည်းရုံးရေးမှူး/ဝန်ထမ်းအမည်	မင်းကျော်စွာ	၈၀၀ ပေ ၃၀၅'x၈'x၆" ၅၂၀'x၁၀'x၆"	က-၈၁၀ မ-၂၅	ကဏ္ဍ ပပ ၂ကျား+ပ	၆၉၁၅၂			၆၉၁၅၂

133
5624000
7676000
133
20

ရက်စွဲ ၂၄-၂-၂၀၁၇

လက်မှတ်
မင်းကျော်စွာ

ရာထူး ကျေးရွာအုပ်စု စီမံကော်မတီ ဥက္ကဋ္ဌအမည်
မင်းအောင်စိန်

မင်းကျော်စွာ

ပုံစံ - ၀ - ၄ ကျေးရွာအုပ်စုစီမံကိန်းလုပ်ငန်းခွဲရွေးချယ်ခြင်းပုံစံ (Form PC 4)

လမ်းညွှန်ချက်၊ စီမံကိန်းလုပ်ငန်းခွဲရွေးချယ်မှုအစည်းအဝေးပြီးနောက်တွင် ကျေးရွာအုပ်စု CF/TF တို့၏ အကူအညီရယူ၍ ကျေးရွာစီထောက်ကော်မတီမှ လက်မှတ်ရေးထိုးပြီး အဆိုပါပုံစံအား ပြည့်စုံအောင်ပြည့်သွင်းရမည်။ ဤပုံစံအား ပြည့်စုံစွာပြည့်သွင်းပြီးပါက ကျေးရွာအုပ်စုမှူး/ဦးတိုးတက်ရေးစီမံချက်တွင် TPIIC သို့ပေးပို့ရန်အတွက် နောက်ဆက်တွဲအဖြစ် ထားရှိရမည်။ CF မှ ကျေးရွာတစ်ရွာချင်းစီ၏ စီမံကိန်းလုပ်ငန်းခွဲဆိုင်ရာ အချက်အလက်များကို MIS သို့ ထည့်သွင်းရမည်။ (ယခုနစ်မိတ်ကိန်းလုပ်ငန်းခွဲ မလုပ်ကိုင်သော ကျေးရွာများ မပါဝင်ပါ။)

ကျေးရွာစည်းရုံးရေးမှူး/ဝန်ထမ်းအမည် - ဦးဆင်ကျော်စွာ

နေ့စွဲ ၂၄-၂-၂၀၁၇

ပြည်နယ်/တိုင်း/ဧရာဝတီ ပြနယ် ငှေတော

စက်ဝန်းအားအမှတ်ခြစ်ပေးပါ။ (✓) စက်ဝန်း(၁) စက်ဝန်း(၂) စက်ဝန်း(၃) စက်ဝန်း(၄) စက်ဝန်း(၅)

ကျေးရွာအုပ်စု စိတ်ကူး (ကန့်.အလ.)

ကျေးရွာအမည်	ဆောင်ရွက်မည့် လုပ်ငန်းများ	အတိုင်းအတာ	ခန့်မှန်း တိုက်ရိုက် အကျိုးခံစားခွင့် ရှိသူများ	အဆိုပြုတင်ပြသူ	စီမံကိန်းမှ ထည့်ဝင်မှု		စုစုပေါင်း
					စီမံကိန်းမှ ထည့်ဝင်မှု	ခန့်မှန်းကုန်ကျစရိတ်	
ဟင်းခိုင်းချောင်း	အစိုင်ခံစာထား၊ အေးဥပုံ	၁၀' x ၂၀'၊ ၂၄' x ၁၄' x ၁၆'	၈ - ၅၅	၀ ကျား ၀ မ ၂ ကျား + ၁	၀ ကျား ၀ မ ၂ ကျား + ၁	၆၈ ဘိန်း	၆၈ ဘိန်း

ရာထူး ကျေးရွာအုပ်စု စီ/ထောက်ကော်မတီ ဥက္ကဋ္ဌအမည်
 ၀ ပြီးအထိဒီဇယ်
 နော် မူးလ

လက်မှတ်
 ၃၀၁၀၂၅ စမယ်
 ၇၅

ရက်စွဲ ၂၄.၂.၂၀၁၇

ပုံစံ- ၀-၄ ကျေးရွာအုပ်စုစီမံကိန်းလုပ်ငန်းခွဲရွေးချယ်ခြင်းပုံစံ (Form PC-4)

လမ်းညွှန်ချက်	
ကျေးရွာစည်ရုံးစု/ဝန်ထမ်းအမည်	- ဒေါ်သင်အောင် - ဦးစီးဌာန
နေ့စွဲ	- 19. 1. 2019
ပြည်နယ်/တိုင်း	ဧရာဝတီ
မြို့နယ်	ဇေယျဝတီ
စက်ဝန်းအမှတ်(၁)၊ (၂)၊ (၃)၊ (၄)၊ (၅)၊ (၆)၊ (၇)၊ (၈)၊ (၉)၊ (၁၀) စက်ဝန်း	စက်ဝန်း(၁)၊ (၂)၊ (၃)၊ (၄)၊ (၅)၊ (၆)၊ (၇)၊ (၈)၊ (၉)၊ (၁၀)
ကျေးရွာအုပ်စု	ကျေးရွာအုပ်စု - ထိုင်းတန်း (ကျေးရွာအုပ်စု)

ကျေးရွာအမည်	ဆောင်ရွက်မည့်လုပ်ငန်းများ	အတိုင်းအတာ	ခန့်မှန်းတိုက်ရိုက်အကျိုးခံစားခွင့်ရှိသူများ	အဆိုပြုတင်ပြသူ	ခန့်မှန်းကုန်ကျစရိတ်			စုစုပေါင်း
					စီမံကိန်းမှ ထည့်ဝင်မှု	ကျေးရွာမှ ထည့်ဝင်မှု	အခြားထည့်ဝင်မှု(ဖော်ပြပါ) ထည့်ဝင်ငွေ အမည်/အဖွဲ့	
ရွာစင်	ရေကြေးစောင့်	24'x34'x12'	ကျား (396)၊ မ (358)၊ ဇနီး (674)	ကျား၊ မ	130,000,000			130,000,000
ရေချိုကုန်း	ရွာတွင်းလွန်ကုန်ကောင်စစ်ကြေးငွေ	9'x10'x4'၊ 10'x8'x4'	ကျား (278)၊ မ (589)၊ ဇနီး (867)	ကျား၊ မ	90,000,000			90,000,000
ဟင်းခွံချောင်း	ရေကန်ဖြန့်ဖြူးခင်း	150'x150'	ကျား (200)၊ မ (280)၊ ဇနီး (480)	ကျား၊ မ	80,000,000			80,000,000
ထိန်တန်း	လွန်ကုန်ဆိုင်ခင်း	20'x14'x20'၊ 14'x7'x10'	ကျား (873)၊ မ (918)၊ ဇနီး (1791)	ကျား၊ မ	255,531,500	500,000,000		305,531,500
ကျေးရွာ	ရွာတွင်းလွန်ကုန်ကောင်စစ်	645'x14'x4'၊ 270'x10'x4'	ကျား (920)၊ မ (870)၊ ဇနီး (1790)	ကျား၊ မ	140,000,000			140,000,000
သရေကုန်း	ရွာချင်းဆက်လွန်ကုန်ကောင်စစ်	1400'x8'x4'	ကျား (113)၊ မ (131)၊ ဇနီး (244)	ကျား၊ မ	100,000,000			100,000,000

လက်မှတ်

“ပထမအကြိမ် ကစည်းပေးမှ ဖွဲ့တမ်း”

- ကျေးဇူး - - ထိရောက်
- အောင် - - ထိရောက် (ကျေးဇူး)
- ကျေးဇူး - - 11.10.18
- ကျေးဇူး - - ကျ.လည် 12:00 မှ ည ၂:00 ထိ
- ကျေးဇူး - - ထိရောက်မှုအစီအစဉ်ကျင်းပခြင်း
- ကျေးဇူး - - ဦးသန်းဝင်း CF
- ကျေးဇူး - - ၈ - ၅၇ / ၁ - 76 / ၁ - 168

ကဏ္ဍ (၁) က “ကဏ္ဍ (၁) အစည်းအဝေး” မှ ဆိုထားခြင်းနှင့် ကဏ္ဍ (၁) ကို အစီအစဉ် ဖြင့် ဖွဲ့စည်းပါသည်။

ကဏ္ဍ (၂) တွင် တာဝန်ပေးထားပြီး ဆုံးရှုံးမှုများ ဖြစ်ပေါ်စေရန် ဖိတ်ခေါ်ခြင်း၊ စီမံကိန်း ဖြစ်ထက် (၁၅) နှစ်အတွက် ဖြစ်ပေါ်လာစေရန် ကဏ္ဍ (၂) ပြုပြင်ရေး၊ စီမံကိန်း ဖြစ်ပါသည်။

ကဏ္ဍ (၃) တွင် စီမံကိန်းစီမံရေး၊ အား ယခင်က ဖြစ်ပေါ်စေရန် ရည်ရွယ်ချက်ဖြင့် ဖြစ်ပေါ်စေရန် ဖြစ်ပါသည်။

ကဏ္ဍ (၄) တွင် လည်ပတ်ထိန်းသိမ်းရေး၊ ကဏ္ဍ (၄) ဖြစ်ပေါ်စေရန်၊ ရန်ပုံငွေ

များကို အစီအစဉ် ရေးဆွဲ ပြုစုစေရန် ဖြစ်ပေါ်စေရန် ရည်ရွယ်ချက်ဖြင့် ဖြစ်ပေါ်စေရန် ဖြစ်ပါသည်။

ကဏ္ဍ (၅) တွင် ယခင်က ဖြစ်ပေါ်စေရန် ကဏ္ဍ (၅) ဖြစ်ပေါ်စေရန် ရည်ရွယ်ချက်ဖြင့် ဖြစ်ပေါ်စေရန် ဖြစ်ပါသည်။

ကဏ္ဍ (၆) တွင် စေတနာ့ထောက်ပံ့မှု၊ ဖွဲ့စည်းပေးခြင်း၊ ကျေးဇူးတင်စာ ရေးသား ဆက်သွယ်ခြင်း၊ ယခင်က ဖြစ်ပေါ်စေရန် ကဏ္ဍ (၆) ဖြစ်ပေါ်စေရန် ရည်ရွယ်ချက်ဖြင့် ဖြစ်ပေါ်စေရန် ဖြစ်ပါသည်။

ကဏ္ဍ (၇) တွင် ကဏ္ဍ (၇) ကို အစီအစဉ် ဖြင့် ဖွဲ့စည်းပါသည်။

ဦးသန်းဝင်း CF

ယခုလအတွက် ဝန်ထမ်း အစီအစဉ် ပုံနှိပ်ရန်အတွက် နေ့စဉ်
ဝန်ထမ်း အရေအတွက် အစီအစဉ် ပုံနှိပ်ရန် (၂၀၂၃) ခုနှစ် ဝန်ထမ်း
ပေးအပ်ရန် အစီအစဉ် အရ အစီအစဉ် အရ အစီအစဉ်
ခံယူပါသည်။

အောက်ဖော်ပြပါအတိုင်း ဝန်ထမ်း အစီအစဉ်
အရ အစီအစဉ် အရ အစီအစဉ် အရ အစီအစဉ်
အရ အစီအစဉ် အရ အစီအစဉ် အရ အစီအစဉ်
အရ အစီအစဉ် အရ အစီအစဉ် အရ အစီအစဉ်
အရ အစီအစဉ် အရ အစီအစဉ် အရ အစီအစဉ်

အောက်ဖော်ပြပါအတိုင်း
အရ အစီအစဉ် အရ အစီအစဉ်
အရ အစီအစဉ် အရ အစီအစဉ်

၁၄။ ကဏ္ဍအလိုက်ဖွံ့ဖြိုးရေးဦးစားပေးလုပ်ငန်းများ

နောက်ဆက်တွဲ(၄) ခြားနားသောအပိုင်းများအတွက် ဦးစားပေးဖွံ့ဖြိုးရေးလုပ်ငန်းစဉ်
အနှစ်ချုပ်

မူရင်းသည်အား VPSC တွင်ထားရှိရပါမည်။ အခြားဌာနများနှင့် ညှိနှိုင်းရန်အတွက် မိတ္တူအား TPIC လိုဂိုရပ်ပါမည်။ MIS data အနေဖြင့်
လွှဲပြောင်းပေးလိုအပ်ပါ။ *ထိုတန်းကျား ၇/၊ ထိုတန်းကျား ၉/၃*

	အဆင့်	လုပ်ငန်း	မည်သည့်ဦးစားပေးလဲ	ကျေးဇူးပြုတာဝန်ခံသူ (သို့) ဆိုင်ရာ	ပြင်ပမှမည်သူ ထောက်ပံ့မလဲ
အခြေခံအဆောက်အအုံ	၀	<i>အိမ်ထဲတား</i>	<input checked="" type="checkbox"/> ဝ <input checked="" type="checkbox"/> ကျား	VPSC	
	၂	<i>အားပေးစနစ်</i>	<input checked="" type="checkbox"/> ဝ <input checked="" type="checkbox"/> ကျား	VPSC	
	၃		<input type="checkbox"/> ဝ <input type="checkbox"/> ကျား		
	၄		<input type="checkbox"/> ဝ <input type="checkbox"/> ကျား		
	၅		<input type="checkbox"/> ဝ <input type="checkbox"/> ကျား		
အထောက်အပံ့အကူအညီ ပံ့ပိုးရေး	၀	<i>အားပေးစနစ်</i>	<input checked="" type="checkbox"/> ဝ <input checked="" type="checkbox"/> ကျား	VPSC	
	၂	<i>အားပေးစနစ်</i>	<input checked="" type="checkbox"/> ဝ <input checked="" type="checkbox"/> ကျား	VPSC	
	၃		<input type="checkbox"/> ဝ <input type="checkbox"/> ကျား		
	၄		<input type="checkbox"/> ဝ <input type="checkbox"/> ကျား		
	၅		<input type="checkbox"/> ဝ <input type="checkbox"/> ကျား		
ကျန်းမာရေး အာဟာရ	၀	<i>အေးစေးခန်း</i>	<input checked="" type="checkbox"/> ဝ <input checked="" type="checkbox"/> ကျား	VPSC	
	၂		<input type="checkbox"/> ဝ <input type="checkbox"/> ကျား		
	၃		<input type="checkbox"/> ဝ <input type="checkbox"/> ကျား		
	၄		<input type="checkbox"/> ဝ <input type="checkbox"/> ကျား		
	၅		<input type="checkbox"/> ဝ <input type="checkbox"/> ကျား		
ပညာရေး	၀	<i>စာပေအဖွဲ့အစည်း</i>	<input checked="" type="checkbox"/> ဝ <input checked="" type="checkbox"/> ကျား	VPSC	
	၂		<input type="checkbox"/> ဝ <input type="checkbox"/> ကျား		
	၃		<input type="checkbox"/> ဝ <input type="checkbox"/> ကျား		

၁၅။

VDP အရည်အသွေးထိန်းချုပ်မှု

ထိန်းချုပ်သူ-

ရက်စွဲ-

ရွာ-

VDP ရက်စွဲ

မြို့နယ်

ကျေးရွာအုပ်စု

VDP စာရွက်စာတမ်းပြီးဆုံးမှုကိုစစ်ဆေးပါ။ (OM အရ)

- မျက်နှာဖုံး (အဖုံး)
- မာတိကာ
- ကျေးရွာအခြေခံ (data)
- PSA အကျဉ်းချုပ်နှင့် PRA လုပ်ငန်းစဉ်
- အမျိုးသားအမျိုးသမီးအဖွဲ့များ၏အခက်အခဲများ
- ကျေးရွာမျှော်မှန်းချက် (ဆွေးနွေးချက်ရလဒ်)
- အမျိုးသားအမျိုးသမီးအဖွဲ့များသဘောတူထားသည့် (၄) နှစ်အတွက်ဦးစားပေးလုပ်ငန်းများစာရင်း (အခြေခံအဆောက်အအုံ၊ အသက်မွေးမှုပညာရေး၊ လူမှုရေးထိန်းသိမ်းမှု၊)

နောက်ဆက်တွဲများ

- လူမှုရေးအကဲဖြတ်မှုစာရွက်စာတမ်း၊ ဓါတ်ပုံနှင့် PRA လုပ်ငန်းစဉ်၊ မြေပုံများပါရမည်။ စည်းစိမ်ပိုင်ဆိုင်မှုအဆင့်၊ Venn ပုံ.....
- ကျေးရွာစီမံကိန်းရေးဆွဲရေးအစည်းအဝေးမှတ်တမ်းမိတ္တူ
- ကျေးရွာ၏အချက်အလက် (PC 1 ပုံစံ)
- ကျေးရွာမျှော်မှန်းချက်

(၂) လူမှုရေးအကဲဖြတ်မှုအရည်အသွေးနှင့် (VDP စစ်ဆေးပါ)

- VDP တွင်ပါဝင်သောဦးရေ (အမျိုးသားအမျိုးသမီး)
- လူမှုရေးအကဲဖြတ်မှုအရည်အသွေးနှင့် VDP အတွက်ရက်ပေါင်း
- PRA အသုံးပြုမှုအရည်အတွက်
- ပါဝင်သောဦးရေနှင့်လုပ်ငန်းများမှတ်တမ်းတင်ခြင်း (အစည်းအဝေးမှတ်တမ်း၊ ဓါတ်ပုံ၊ တိုင်းရင်းသားအနည်းစုနှင့်ထိခိုက်လွယ်သောအဖွဲ့များ၊)
 - အလွန်ကောင်
 - ကောင်း
 - ညံ့
- လုပ်ငန်းများမှတ်တမ်းတင်ခြင်းနှင့်အမျိုးသမီးအဖွဲ့အစည်း၏ရလဒ်အားခွဲခြားပေးထားသလား၊
 - ရှိ
 - မရှိ
- စီမံကိန်းအရေအတွက် (အမျိုးသား၊ အမျိုးသမီးရွေးချယ်မှုအရေအတွက်)

PRA နှင့်သက်ဆိုင်သောအခြားစီမံကိန်းအရေအတွက် (အမျိုးသားအမျိုးသမီးရွေးချယ်မှုအရေအတွက်)